

Release 12.1.2403

Linha Datasul

Exported on 03/04/2024

Table of Contents

1	Alterações Técnicas 12.1.2403.....	77
1.1	Alteração de dicionário para ambiente Datasul 12.1.2403	78
1.1.1	Banco: emsdca	78
1.1.2	Banco: emsgra.....	78
1.1.3	Banco: mgadm	78
1.1.4	Banco: mgcex	78
1.1.5	Banco: mgdis	78
1.1.6	Banco: mgind	78
1.1.7	Banco: mgscm	78
1.1.8	Banco: movdis.....	79
1.1.9	Banco: movind	79
1.1.10	Banco: srcadger.....	79
1.1.11	Banco: wmovdis.....	79
1.2	Alterações Técnicas TOTVS Saúde Planos 12.1.2403	80
1.2.1	Atualização de Menus TOTVS Saúde Planos 12.1.2403	80
1.2.2	Programas de carga e ajuste SPP TOTVS Saúde Planos 12.1.2403	80
1.2.3	Programas de Carga de Dados TOTVS Saúde Planos 12.1.2403	81
1.2.4	CPC's TOTVS Saúde Planos 12.1.2403.....	81
2	Inovação - 12.1.2403	82
2.1	Administração de Vendas - Inovação - 12.1.2403	83
2.1.1	Administração de Preço (MPR) - Inovação - 12.1.2403.....	84
	DMANADVEN-19650 Desconsiderar pedidos incompletos.....	85
2.1.2	Cadastros Gerais (MCD) - Inovação - 12.1.2403	87
	DMANADVEN-14480 - SPCD001 Multiempresa X emitente X nome abreviado X demais empresas.....	88
	DMANADVEN-16519 - Configurações (e-Commerce) - Permitir seleção das referências do item	90
	DMANADVEN-19910 - CD0205 - Bloquear a alteração e eliminação de itens E-Commerce.....	92
2.1.3	Cotações de Vendas (MQO) - Inovação - 12.1.2403	94
	DMANADVEN-8059 - Cotação (QO0310 e Portal de Vendas) - Criar o campo "Destino Mercadoria" no cabeçalho e itens	95
2.1.4	Pedidos (MPD) -Inovação - 12.1.2403.....	101
	16287778 DMANADVEN-17973 Widget Resumo de pedidos.....	102
	18779177 DMANADVEN-19982 - Portal do representante - Carteira de pedidos x Carteira de cotações	104

	19069403 DMANADVEN-20139 - CD0204, CD0138, CD1508 e Config. Portal Repres. - Eliminar itens obsoletos	105
	DMANADVEN-8056 PD4050, Pedido Portal e PD4000HTML - Replicar o campo "Destino Mercadoria" para os itens	109
	DMANADVEN-18042 - Configurações (e-Commerce) - Desabilitar telas Progress convertidas para HTML.....	114
	DMANADVEN-18407 - Permitir a consulta das informações de rastreamento do pedido	115
	DMANADVEN-18902 - TreeView / OCX - Ajustar PD4000, QO0310 e SC4200	119
	DMANADVEN-19495 - Lojas E-Commerce - Ajustes para atender múltiplas lojas.....	122
	DMANADVEN-19789 - Notificação de Pedidos por E-mail - Funcionar com parâmetro Junta Pedidos no faturamento	125
	DMANADVEN-19874 - Configurações PD4000 Html e Configurações Portal- Permitir configurar o campo "Destino Mercadoria" nos itens	126
	DMANADVEN-19917 - Central Config Ecommerce (ITEM) - Alertar o usuário sobre os itens desvinculados	131
	DMANADVEN-19949 - API ProductPublic - Criar novo filtro, controle tipo de estoque “stockType” ..	133
2.2	Agroindústria - Inovação - 12.1.2403.....	134
2.2.1	Originação de Grãos - Inovação - 12.1.2403.....	135
	Venda, Compra e Armazenagem de Grãos - Inovação - 12.1.2403	136
2.3	Controladoria e Finanças - Inovação - 12.1.2403	147
2.3.1	Contas a Receber - Inovação - 12.1.2403	148
	DMANACRTES1-13216 DT Melhorias E-Commerce Financeiro	149
2.4	Faturamento e Embarques - Inovação - 12.1.2403.....	151
2.4.1	Embarques - Inovação - 12.1.2403	152
	DT Dll incompatível com 64bits no programa CD1054 - Cadastro de Balança e EQ0801 - Ordem de pesagem	153
2.4.2	Faturamento - Inovação - 12.1.2403	154
	DT Código da Mensagem	155
	DT Consulta Rastreamento	157
	DT FT0502 Rastreamento da Nota Fiscal	159
2.5	Fiscal - Inovação - 12.1.2403	161
2.5.1	Configurador Layout Fiscal - Inovação - 12.1.2403	162
	DT Alteração de componente OCX para TreeView OpenEdge ABL.....	163
2.5.2	Obrigações Fiscais - Inovação - 12.1.2403	165
2.6	Logística - Inovação - 12.1.2403	166
2.6.1	Frete Embarcador / Controle de Fretes - Inovação - 12.1.2403	167
	DLOGGFE-19834 DT Simulação de Frete agrupada no embarque Datasul (EQ0506).....	168

	DLOGGFE-20055 DT Substituir os comandos RECID por ROWID.	170
2.6.2	WMS - Linha Datasul - Inovação - 12.1.2403	171
	DLOGWMSDTS-10342 DT Parâmetro para sugestão de retirada embalagem quantidade diferente da embalagem padrão.....	172
	DLOGWMSDTS-10375 DT Acompanhar Etiquetas Lidas Durante Contagem	174
	DLOGWMSDTS-10387 DT Substituir componente OCX na API de conexão de balança.	176
	DLOGWMSDTS-10489 DT Mudar a máscara do documento de transferência	178
	DLOGWMSDTS-10822 DT Possibilitar a parametrização por estabelecimento e local do programa de ajuste da capacidade utilizada dos endereços.	180
	DLOGWMSDTS-10827 DT WM0390 - Possibilitar a navegação nos programas que utilizam o componente ut-4gltreeview	182
	DLOGWMSDTS-10833 DT WM0370 - Possibilitar a navegação nos programas que utilizam o componente ut-4gltreeview	184
	DLOGWMSDTS-10838 DT WM0372 - Possibilitar a navegação nos programas que utilizam o componente ut-4gltreeview	186
	DLOGWMSDTS-10843 DT WM0380 - Possibilitar a navegação nos programas que utilizam o componente ut-4gltreeview	188
	DLOGWMSDTS-10849 DT WM0415 - Possibilitar a navegação nos programas que utilizam o componente ut-4gltreeview	190
	DLOGWMSDTS-10854 DT WM0430 - Possibilitar a navegação nos programas que utilizam o componente ut-4gltreeview	192
	DLOGWMSDTS-10862 DT WM0510 - Possibilitar a navegação nos programas que utilizam o componente ut-4gltreeview	194
	DLOGWMSDTS-10868 DT WM1020 - Possibilitar a navegação nos programas que utilizam o componente ut-4gltreeview	196
	DLOGWMSDTS-10873 DT WM0720 - Possibilitar a navegação nos programas que utilizam o componente ut-4gltreeview	198
	DLOGWMSDTS-10878 DT bc0118 - Possibilitar a navegação nos programas que utilizam o componente ut-4gltreeview	200
	DLOGWMSDTS-10892 DT - Possibilitar a navegação nos programas que utilizam o componente ut-4gltreeview	202
	DLOGWMSDTS-10925 DT WM0300 - Considerar Item com Tipo de Controle de Saída por Data de Entrada.	204
	DLOGWMSDTS-10971 DT BC9002 - Alteração label referente a data	206
	DLOGWMSDTS-10991 DT BC9030 - Mudar a Máscara do Número do Documento.	207
	DLOGWMSDTS-11054 DT Atualização UPC Manual.....	208
	DLOGWMSDTS-11059 DT Atualização UPC Manual.....	210
	DLOGWMSDTS-11064 DT Atualização UPC Manual.....	212
	DLOGWMSDTS-11077 DT Incluir descrição sobre funcionamento nos programas SPP referente a acerto.....	214

2.7	Manufatura - Inovação - 12.1.2403	216
2.7.1	App Minha Produção - Inovação - 12.1.2403.....	217
	DT Opção para para desabilitar o reporte de produção manual	218
2.7.2	APS - Planejamento Avançado de Produção - Inovação - 12.1.2403	219
	DT Alteração da mensagem 17006 no programa DB0137.....	220
	DT Alternativos na integração com Protheus.....	222
	DT DB0101G Conversão OCX para componente TotvsTreeList	223
	DT DB0104 Substituição do componente OCX MonthView	224
	DT DB0130A Conversão OCX DTPicker para campo Fill-In formato DATE	225
	DT DB0141 Exportação para Excel	226
	DT DB0297 Habilitar botão de reservas das ordens geradas.....	227
	DT DB0406B Conversão OCX DTPicker para campo Fill-In formato DATE	228
	DT DB0409B Conversão OCX DTPicker para campo Fill-In formato DATE	229
	DT DB0412 Conversão OCX para componente 4GLtreeview.....	230
	DT DB0412C Substituição componente OCX Dtpicker	231
	DT DB0413 Troca de componente de 32 bits para componente compatível com 64 bits	232
	DT DB0414 Conversão OCX DTPicker para campo Fill-In formato DATE.....	233
	DT DB0415C Conversão OCX DTPicker para campo Fill-In formato DATE	234
	DT DB0415DA Conversão OCX DTPicker para campo Fill-In formato DATE	235
	DT DB0415 Descontinuação do programa.....	236
	DT DB0416 Conversão OCX para componente TotvsTreeList.....	237
	DT DB9999 Conversão OCX DTPicker para campo Fill-In formato DATE.....	238
	DT Importação Componentes Alternativos no APS x Protheus.....	239
	DT Removido botão GRÁFICO e retirada da execução de UTAPI011.....	241
	DT Retirar uso de DLL externa ActivexScan	242
2.7.3	Bloco K - Inovação - 12.1.2403.....	243
	DT CD0157 Listar somente Saldo em Terceiros quando o Emitente está como nulo	244
2.7.4	Chão de Fábrica - Inovação - 12.1.2403	246
	DT Descontinuação de programas não utilizados chão de fábrica	247
	DT Removido botão GRÁFICO e execução de UTAPI011. Inclusão de exportação para planilha	248
	DT SF0101 Parametrizar Finalização conforme Saldo na Ordem.....	250
	DT SF0308 Conversão OCX para componente 4glTreeView e TotvsTreeList	253
	DT SF0314 Conversão OCX para componente 4glTreeView e TotvsTreeList	254
	DT SF0314S Conversão OCX para componente 4glTreeView e TotvsTreeList	255
	DT SF0504B Conversão OCX DTPicker para campo Fill-In formato DATE	256

	DT SF0504 Conversão OCX para componente 4glTreeView e TotvsTreeList	257
	DT SF0505B Conversão OCX DTPicker para campo Fill-In formato DATE	258
	DT SF0505 Conversão OCX para componente 4glTreeView e TotvsTreeList	259
	DT SF0506 Conversão OCX para componente TotvsTreeList	260
	DT SF0507 Conversão OCX para componente TotvsTreeList	261
	DT SF0629 Conversão OCX para componente 4glTreeView e TotvsTreeList	262
	DT SF0629 Troca de componente de 32 bits para componente compatível com 64 bits	263
	DT SF0711B Conversão OCX DTPicker para campo Fill-In formato DATE	264
	DT SF0711 Conversão OCX para componente 4glTreeView e TotvsTreeList	265
	DT SF0712B Conversão OCX DTPicker para campo Fill-In formato DATE	266
	DT SF0712 Conversão OCX para componente 4glTreeView e TotvsTreeList	267
	DT SF0713B Conversão OCX DTPicker para campo Fill-In formato DATE	268
	DT SF0713 Conversão OCX para componente 4glTreeView e TotvsTreeList	269
	DT SF0715 Conversão OCX para componente 4glTreeView e TotvsTreeList	270
2.7.5	Configurador de Produtos - Inovação - 12.1.2403	271
	DT CF0201 Conversão OCX para componente 4glTreeView e TotvsTreeList	272
	DT CF0301 Eliminação em massa de componentes da estrutura	273
2.7.6	Custos - Inovação - 12.1.2403	274
	DT alteração da mensagem 56 no programa CS0301	275
	DT alteração da mensagem 56 no programa CS0306	277
	DT CS0503 Inclusão de nova coluna na exportação de planilha	279
	DT CS0611 Selecionar vários estabelecimentos para comparação	280
	DT Posicionar último preço médio fiscal	281
	DT Remoção do botão GRÁFICO e da execução dos programas que usam OCX	282
2.7.7	Engenharia - Inovação - 12.1.2403	283
	DT CD0301G Conversão OCX para componente TotvsTreeList	284
	DT Conversão de CELLSVIEW para Browser no programa EN0708	285
	DT EN0105 Melhoria na mensagem de validação de Saldos	286
	DT EN0210 Alterar para utilizar API enapi209	287
2.7.8	Gestão à Vista - Inovação - 12.1.2403	288
	DT Acesso à api de exemplo para Monitor Customizado	289
	DT Monitor Acompanhamento Valores Refugio por Item	290
	DT Monitor OEE	291
	DT Monitor Simulação de Estoque	292
2.7.9	Planejamento da Capacidade - Inovação - 12.1.2403	293

	DT Remoção do botão GRÁFICO e da execução de programas que usam OCX.....	294
2.7.10	Planejamento - Inovação - 12.1.2403.....	295
	DT Alteração da mensagem 1458 no programa PL0901	296
	DT Equalizar a tela HTML html.cd0301	298
	DT PL0700 Conversão OCX DTPicker para campo Fill-In formato DATE	299
	DT Recálculo da forma de obtenção de itens.....	300
2.7.11	Plano Mestre de Produção - Inovação - 12.1.2403.....	304
	DT PM0700 Conversão OCX DTPicker para campo Fill-In formato DATE	305
	DT Remoção do botão GRÁFICO e execução de programas que usam OCX.....	306
2.7.12	Produção - Inovação - 12.1.2403	307
	DT CD0709 Criação novos parâmetros de linha de produção	308
	DT Conversão de CELLSVIEW para Browser no programa CP0521	309
	DT CP0106 Adicionado parâmetro Usa Depósito e Variação da Linha.....	310
	DT Descontinuação de programas não utilizados produção	311
	DT Melhorar mensagem 25.907.....	312
	DT Substituição mensagem genérica 17006 no CP0106B.....	313
2.7.13	Valor do Configurado - Inovação - 12.1.2403	315
	DT VC0302B Componente DTPicker.....	316
2.8	Manutenção de Ativos - Inovação - 12.1.2403	317
2.8.1	Frotas - Inovação - 12.1.2403.....	318
	DT MV0614 Atualizações dos Componentes de OCX	319
2.8.2	Gestão à Vista MMI - Inovação - 12.1.2403	320
	DT Gestão à Vista - Monitor Ordens Abertas por Estatísticas x Período.....	321
	DT Gestão à Vista - Monitor Ordens Encerradas por Estatísticas x Período.....	322
2.8.3	Manutenção Industrial - Inovação - 12.1.2403.....	323
	DT Checklist Supply	324
	DT IP0304 Atualizações dos Componentes de OCX.....	326
	DT MI0322a - Conversão OCX eTime	327
	DT MI0629 - Conversão OCX e Treelist	328
	DT PO0303 Atualizações dos Componentes de OCX	329
2.9	Materiais - Inovação - 12.1.2403	330
2.9.1	Compras e Suprimentos - Inovação - 12.1.2403	331
	Compras - Inovação - 12.1.2403	332
2.9.2	Estoque - Inovação - 12.1.2403.....	336
	7130393 DMANESTOQ-7022 - DT - MCE - PEQ MELHORIA - CE0301 - Impressão em Planilha	337

	17682834 - DMANESTOQ-11550 - DT - CE0847 - Ajuste descrição e novos campos.....	338
	18440025 - DMANESTOQ-11831 - DT - CE0830 - Coluna com o saldo fica oculta.....	339
	DMANESTOQ-4566 - DT - MCE - PEQ MELHORIA - CD0067 - Imprimir Requisicoes em Planilha.....	340
	DMANESTOQ-10259 - DT - OF0791/CE0402 - Aplicar alterações Armazém Geral e Depósito Fechado para o Fechamento Gerencial	341
	DMANESTOQ-11611 - DT - CD0205 - Inclusão de nova tabela ws-inventario-externo.....	342
	DMANESTOQ-11615 - DT - MCE - Integração WMS Externo x Inventário	343
	DMANESTOQ-11718 - DT - Campo Valor Verba Original Não é Exibido No Relatório	353
	DMANESTOQ-11865 - DT - MCE - Alteração API Saldo Estoque VTEX (E-commerce) para considerar alocação WMS	354
	DT CE0222 Permitir incluir várias transações.....	355
2.9.3	Recebimento - Inovação - 12.1.2403	356
	DT - Fech Gerencial - PR-IT-PER - Não está sugerindo o último médio calculado	357
	DT - Impostos Monitor NF-e - Tags ICMS Monofásico.....	358
	DT - NFS-e - Reinf serviços tomados/Retenções na Fonte	359
	DT - RE0708/Monitor NF-e - Melhoria de performance ao abrir tela de relacionamento na devolução	360
2.10	Mercado Internacional - Inovação - 12.1.2403.....	361
2.10.1	Controladoria e Finanças (Internacional) - Inovação - 12.1.2403.....	362
	Contas a Pagar (Internacional) - Inovação - 12.1.2403.....	363
	Contas a Receber (Internacional) - Inovação - 12.1.2403.....	373
2.10.2	Vendas e Faturamento (Internacional) - Inovação - 12.1.2403	376
	Faturamento (Internacional) - Inovação - 12.1.2403.....	377
	Pedidos (Internacional) - Inovação - 12.1.2403	380
2.11	Recursos Humanos - Inovação - 12.1.2403	383
2.11.1	Administração de Pessoal - Inovação - 12.1.2403	384
	Administração de Treinamento - Inovação - 12.1.2403	385
	Benefícios Sociais - Inovação - 12.1.2403	388
	Controle de Frequência - Inovação - 12.1.2403	390
	Férias e Rescisões - Inovação - 12.1.2403	398
	Folha de Pagamento - Inovação - 12.1.2403.....	401
2.11.2	eSocial - Inovação - 12.1.2403	409
2.12	Saúde - Inovação - 12.1.2403.....	410
2.12.1	HAC - Automação do Consultório - Inovação - 12.1.2403.....	411
2.12.2	HAF - Emissão de Arquivos Fiscais - Inovação - 12.1.2403	412
	DT Inclusão de ponto de CPC e Alteração de include CPC AF0700A.....	413

2.12.3	HAT - Atendimento ao Público - Inovação - 12.1.2403	414
	DT Alteração de include CPC API-SOLICITAFUNDATION e Inclusão de ponto de CPC.....	415
	DT Alteração de include CPC-AT0110C5 e Inclusão de ponto de CPC	416
	DT Alteração de include CPC-AT0112C e Inclusão de ponto de CPC.....	417
	DT Alteração de include CPC-AT0115C e Inclusão de ponto de CPC.....	418
	DT Alteração de include CPC-ATAPI023 e Inclusão de pontos de CPC	419
	DT Integração com o HUB de Guias Eletrônicas.....	420
	DT Manutenção Insumos permitidos por procedimentos.....	423
2.12.4	HAW - Autorizador WEB - Inovação - 12.1.2403	424
	DT Autenticação Biometria facial no Autorizador.....	425
	DT Biometria facial no Autorizador para Beneficiários de Intercâmbio	426
	DT Check-in sem Biometria na Tela Nova do Autorizador.....	429
2.12.5	HCG - Cadastros Gerais - Inovação - 12.1.2403	431
	DT Importação de Contratantes - hcg.guarantorImport	432
	DT Tratativa OCX Progressbar	433
2.12.6	HFP - Faturamento de Planos de Saúde - Inovação - 12.1.2403	434
	DT Alteração de include CPC FP0511D.....	435
	DT Alteração de include CPC FP0512J	436
	DT Alteração de include CPC FP0711A1.....	437
	DT Alteração de include CPC FP0711F	438
	DT Exportação Faturamento para Câmara Compensação	439
	DT Inclusão de pontos de CPC e Alteração de include CPC FP0512I	440
	DT Manutenção Eventos das Faturas de Outras Unidades.....	441
	DT Manutenção Regras Mensalidade.....	442
2.12.7	HMC - Manutenção de Cadastro - Inovação - 12.1.2403.....	443
	DT Manutenção Documento Identificação Beneficiário - HMC0110K	444
2.12.8	HPP - Pagamento de Prestadores - Inovação - 12.1.2403	446
	DT Agrupamento dos artefatos hpp.decalculateAttendancePlaceProviderApportionment e hpp.apportionmentProviderAttendancePlace	447
	DT Inclusão de pontos de CPC e alteração de include CPC PPAPI001	448
2.12.9	HPR - Estrutura do produto - Inovação - 12.1.2403	449
	DT Estrutura de produto - Cópia da estrutura de produto	450
	DT Estrutura de produto - Cópia de procedimentos e insumos por RPW.....	451
	DT Estrutura de Produto - Implementar campo código do tipo de plano	453
	DT Estrutura de produto - Implementar Manutenção Plano Padrão Cobertura (pr0120c) na Nova Estrutura de Produto	454

	DT Estrutura de produto - Replicar procedimentos/insumos para outras estruturas	456
	DT Funcionalidade de procedimentos excluídos da cobertura da Estrutura de produtos.....	458
	DT Manutenção quantidade de moedas por insumo - Atualização em massa.....	460
	DT Manutenção Quantidades Permitidas por Procedimentos.....	461
2.12.10	HRB - Repasse de Beneficiários - Inovação - 12.1.2403.....	462
	DT Contabilização dos valores do repasse de beneficiários.....	463
	DT Descontabilização dos valores do repasse de beneficiários	464
	DT Finalização de Lote A800	465
2.12.11	HRC - Revisão de Contas Médicas - Inovação - 12.1.2403	466
	DSAUGPSCONTAS-23521 DT Melhoria de acessibilidade na Central TISS	467
	DT Alteração de include da CPC-RC0310P	468
	DT Alteração de ponto de CPC "DATA-BASE-MOVTO" dos programas RCAPI021 e RCAPI022	469
	DT Baixa de faturas de intercâmbio no sistema de inadimplência	470
	DT Exportação de Faturamento para Câmara de Compensação	471
	DT Exportação de pacotes - PTU A1200	472
	DT Funcionalidade de Cópia na Manutenção de Negociação entre Unidades hrc.healthInsurerNegotiation.....	474
	DT Funcionalidade de Editar a data de Validade na Manutenção de Negociação entre Unidades hrc.healthInsurerNegotiation.....	475
	DT Manutenção Consulta movimentações de estoque	476
	DT Manutenção Parâmetros Exportação do Prestador- Atualização em massa	477
	DT Manutenção Reajuste Preço Padrão do Insumo	478
	DT Otimizar a criação de registros de inclusão e exclusão no histórico de movimentos, pela Central TISS	479
	DT Otimizar alteração de documentos, pela Central TISS.....	480
2.12.12	HRS - Ressarcimento ao SUS - Inovação - 12.1.2403	481
	DT Otimizar a criação de registros de inclusão e exclusão no histórico de movimentos, pelo RESSUS	482
2.12.13	HTE - Utilitários - Inovação - 12.1.2403	483
2.12.14	HTZ - Foundation - Inovação - 12.1.2403	484
2.12.15	HVP - Venda de Planos - Inovação - 12.1.2403	485
	DT Adequações PTU Integrações 8.0	486
	DT Conversão da tela Manutenção Cobertura Proposta x Procedimento (PR0310J)	488
	DT Inclusão de Ponto e Alteração na include da CPC-API-VP0002	490
	DT Inclusão de Ponto e Alteração na include da CPC-BOSAU-BENEFICIARY-EXPORT	491
	DT Inclusão de Ponto e Alteração na include da CPC-RTHISTABPRE	492

	DT Melhorias Fluxo Declaração de Saúde.....	493
	DT Melhorias Painel de Solicitações	495
2.12.16	Portal do prestador/cooperado - 12.1.2403	496
	DSAUGPSPED-6015 DT Funcionalidade do token	497
	DSAUGPSPED-6016 DT Alteração dos Contados do Beneficiário	499
	DSAUGPSPED-6017 DT Desbloqueio da Liberação Digital.....	502
	DSAUGPSPED-6018 DT Implementar regra Registros Disponíveis (Autogerados)	504
	DSAUGPSPED-6020 DT Regras contratante e beneficiários dependentes.....	505
	DT Portal do Prestador	507
2.13	Tecnologia - Inovação - 12.1.2403	512
2.13.1	DFWKDATASUL-229 DT Unificação de versão do Apache POI	513
	01. DADOS GERAIS.....	513
	02. SITUAÇÃO/REQUISITO	513
	03. SOLUÇÃO	513
	04. DEMAIS INFORMAÇÕES	513
	05. ASSUNTOS RELACIONADOS.....	513
2.13.2	DFWKDATASUL-499 DT Criar api progress para retornar as configurações necessárias do serviço Smart Link Client.....	514
	01. DADOS GERAIS.....	514
	02. SITUAÇÃO/REQUISITO	514
	03. SOLUÇÃO	514
	04. DEMAIS INFORMAÇÕES	514
	05. ASSUNTOS RELACIONADOS.....	514
2.13.3	DFWKDATASUL-544 DT Corrigir vulnerabilidade Weak user isolation	515
	01. DADOS GERAIS.....	515
	02. SITUAÇÃO/REQUISITO	515
	03. SOLUÇÃO	515
	04. DEMAIS INFORMAÇÕES	515
	05. ASSUNTOS RELACIONADOS.....	515
2.13.4	DFWKDATASUL-546 DT Corrigir vulnerabilidade Session token in URL.....	516
	01. DADOS GERAIS.....	516
	02. SITUAÇÃO/REQUISITO	516
	03. SOLUÇÃO	516
	04. DEMAIS INFORMAÇÕES	516
	05. ASSUNTOS RELACIONADOS.....	516

2.13.5	DFWKDATASUL-903 DT Atualizar biblioteca httpclient.....	517
	01. DADOS GERAIS.....	517
	02. SITUAÇÃO/REQUISITO	517
	03. SOLUÇÃO	517
	04. DEMAIS INFORMAÇÕES	517
	05. ASSUNTOS RELACIONADOS.....	517
2.13.6	DFWKDATASUL-904 DT Restaurar Opção de Bancos Integrados no Wizard.....	518
	01. DADOS GERAIS.....	518
	02. SITUAÇÃO/REQUISITO	518
	03. SOLUÇÃO	518
	04. DEMAIS INFORMAÇÕES	518
	05. ASSUNTOS RELACIONADOS.....	518
2.13.7	DFWKDATASUL-1016 DT Abono licença endpoint SmartView.....	519
	01. DADOS GERAIS.....	519
	02. SITUAÇÃO/REQUISITO	519
	03. SOLUÇÃO	519
	04. DEMAIS INFORMAÇÕES	519
	05. ASSUNTOS RELACIONADOS.....	519
2.13.8	DFWKDATASUL-1230 DT Abertura Relatório Smart View Pelo Menu	520
	01. DADOS GERAIS.....	520
	02. SITUAÇÃO/REQUISITO	520
	03. SOLUÇÃO	520
	04. DEMAIS INFORMAÇÕES	520
	05. ASSUNTOS RELACIONADOS.....	520
2.13.9	DFWKDATASUL-1355 DT Regras de segurança em senha.....	521
	01. DADOS GERAIS.....	521
	02. SITUAÇÃO/REQUISITO	521
	03. SOLUÇÃO	521
	04. DEMAIS INFORMAÇÕES	521
	05. ASSUNTOS RELACIONADOS.....	521
2.13.10	DFWKDATASUL-1364 DT Alterar a leitura da tabela usar_mestre.	522
	01. DADOS GERAIS.....	522
	02. SITUAÇÃO/REQUISITO	522
	03. SOLUÇÃO	522
	04. DEMAIS INFORMAÇÕES	522

	05. ASSUNTOS RELACIONADOS.....	522
2.13.11	DFWKDATASUL-1366 DT Considerar os erros de lock na validação do login.....	523
	01. DADOS GERAIS.....	523
	02. SITUAÇÃO/REQUISITO	523
	03. SOLUÇÃO	523
	04. DEMAIS INFORMAÇÕES	523
	05. ASSUNTOS RELACIONADOS.....	523
2.13.12	DFWKDATASUL-1455 DT Interface Visual para DOC.....	524
	01. DADOS GERAIS.....	524
	02. SITUAÇÃO/REQUISITO	524
	03. SOLUÇÃO	524
	04. DEMAIS INFORMAÇÕES	524
	05. ASSUNTOS RELACIONADOS.....	524
2.13.13	DFWKDATASUL-1491 DT Licenciamento - Remover a utilização do pré-processador FRAME_VERSION	525
	01. DADOS GERAIS.....	525
	02. SITUAÇÃO/REQUISITO	525
	03. SOLUÇÃO	525
	04. DEMAIS INFORMAÇÕES	525
	05. ASSUNTOS RELACIONADOS.....	525
2.13.14	DFWKDATASUL-1494 DT - Remover a utilização do pré-processador FRAME_VERSION	526
	01. DADOS GERAIS.....	526
	02. SITUAÇÃO/REQUISITO	526
	03. SOLUÇÃO	526
	04. DEMAIS INFORMAÇÕES	526
	05. ASSUNTOS RELACIONADOS.....	526
2.13.15	DFWKDATASUL-1502 DT Troca de componente de OCX (32bits) para componente pure4GLtv (ut-4gltreeview) no programa AU0201J.....	527
	01. DADOS GERAIS.....	527
	02. SITUAÇÃO/REQUISITO	527
	03. SOLUÇÃO	527
	04. DEMAIS INFORMAÇÕES	527
	05. ASSUNTOS RELACIONADOS.....	527
2.13.16	DFWKDATASUL-1526 DT Saneamento tabela oauth2_tokens	529
	01. DADOS GERAIS.....	529
	02. SITUAÇÃO/REQUISITO	529

	03. SOLUÇÃO	529
	04. DEMAIS INFORMAÇÕES	529
	05. ASSUNTOS RELACIONADOS.....	529
2.13.17	DFWKDATASUL-1664 DT Problemas ao fazer o login com um usuário externo no produto Datasul .	530
	01. DADOS GERAIS.....	530
	02. SITUAÇÃO/REQUISITO	530
	03. SOLUÇÃO	530
	04. DEMAIS INFORMAÇÕES	530
	05. ASSUNTOS RELACIONADOS.....	530
2.13.18	DFWKDATASUL-1711 DT Substituir os componentes TreeView e ListView do programa SO0705 - Gerenciador de Perfis	531
	01. DADOS GERAIS.....	531
	02. SITUAÇÃO/REQUISITO	531
	03. SOLUÇÃO	532
	04. DEMAIS INFORMAÇÕES	533
	05. ASSUNTOS RELACIONADOS.....	533
2.13.19	DFWKDATASUL-1713 DT Troca de componente (DLL) de 32 bits para componente compatível com 64 bits para a DLL kernel32.dll	534
	01. DADOS GERAIS.....	534
	02. SITUAÇÃO/REQUISITO	534
	03. SOLUÇÃO	534
	04. DEMAIS INFORMAÇÕES	534
	05. ASSUNTOS RELACIONADOS.....	534
2.13.20	DFWKDATASUL-1715 DT Troca de componente (DLL) de 32 bits para componente compatível com 64 bits	535
	01. DADOS GERAIS.....	535
	02. SITUAÇÃO/REQUISITO	535
	03. SOLUÇÃO	535
	04. DEMAIS INFORMAÇÕES	536
	05. ASSUNTOS RELACIONADOS.....	537
2.13.21	DFWKDATASUL-1738 DT Remover função não utilizadas no programa diProgress.....	538
	01. DADOS GERAIS.....	538
	02. SITUAÇÃO/REQUISITO	538
	03. SOLUÇÃO	538
	04. DEMAIS INFORMAÇÕES	538
	05. ASSUNTOS RELACIONADOS.....	538

2.13.22	DFWKDATASUL-1739 DT Ajustar programa men/men700zi.p para execução em arquitetura 64 bits	540
	01. DADOS GERAIS.....	540
	02. SITUAÇÃO/REQUISITO	540
	03. SOLUÇÃO	540
	04. DEMAIS INFORMAÇÕES	540
	05. ASSUNTOS RELACIONADOS.....	540
2.13.23	DFWKDATASUL-1740 DT Remover função lslconic - user32.dll no programa men/men702dd.p	542
	01. DADOS GERAIS.....	542
	02. SITUAÇÃO/REQUISITO	542
	03. SOLUÇÃO	542
	04. DEMAIS INFORMAÇÕES	542
	05. ASSUNTOS RELACIONADOS.....	542
2.13.24	DFWKDATASUL-1749 DT Remoção do programa btb/btb000za.p	544
	01. DADOS GERAIS.....	544
	02. SITUAÇÃO/REQUISITO	544
	03. SOLUÇÃO	544
	04. DEMAIS INFORMAÇÕES	544
	05. ASSUNTOS RELACIONADOS.....	544
2.13.25	DFWKDATASUL-1750 DT Eliminação da função BTB900ZA de geração de gráficos	545
	01. DADOS GERAIS.....	545
	02. SITUAÇÃO/REQUISITO	545
	03. SOLUÇÃO	545
	04. DEMAIS INFORMAÇÕES	545
	05. ASSUNTOS RELACIONADOS.....	545
2.13.26	DFWKDATASUL-1751 DT Remoção do programa btb/btb902za.p	546
	01. DADOS GERAIS.....	546
	02. SITUAÇÃO/REQUISITO	546
	03. SOLUÇÃO	546
	04. DEMAIS INFORMAÇÕES	546
	05. ASSUNTOS RELACIONADOS.....	546
2.13.27	DFWKDATASUL-1752 DT Troca de componente (DLL) de 32 bits para componente compatível com 64 bits no programa BTB915ZA.....	547
	01. DADOS GERAIS.....	547
	02. SITUAÇÃO/REQUISITO	547
	03. SOLUÇÃO	547

	04. DEMAIS INFORMAÇÕES	547
	05. ASSUNTOS RELACIONADOS.....	547
2.13.28	DFWKDATASUL-1753 DT Ajustar programa btb/btb920aa.p para execução em arquitetura 64 bits .	548
	01. DADOS GERAIS.....	548
	02. SITUAÇÃO/REQUISITO	548
	03. SOLUÇÃO	548
	04. DEMAIS INFORMAÇÕES	548
	05. ASSUNTOS RELACIONADOS.....	548
2.13.29	DFWKDATASUL-1754 DT Remoção do programa men/men900zc.p	549
	01. DADOS GERAIS.....	549
	02. SITUAÇÃO/REQUISITO	549
	03. SOLUÇÃO	549
	04. DEMAIS INFORMAÇÕES	549
	05. ASSUNTOS RELACIONADOS.....	549
2.13.30	DFWKDATASUL-1755 DT Avaliar uso de DLL do programa btb/btb942ac.p	550
	01. DADOS GERAIS.....	550
	02. SITUAÇÃO/REQUISITO	550
	03. SOLUÇÃO	550
	04. DEMAIS INFORMAÇÕES	550
	05. ASSUNTOS RELACIONADOS.....	550
2.13.31	DFWKDATASUL-1756 DT Troca de componente (DLL) de 32 bits para componente compatível com 64 bits no programa BTB944ZA.....	551
	01. DADOS GERAIS.....	551
	02. SITUAÇÃO/REQUISITO	551
	03. SOLUÇÃO	551
	04. DEMAIS INFORMAÇÕES	551
	05. ASSUNTOS RELACIONADOS.....	551
2.13.32	DFWKDATASUL-1759 DT Dll incompatível com 64 bits no programa prgtec/btb/btb901aa.py	552
	01. DADOS GERAIS.....	552
	02. SITUAÇÃO/REQUISITO	552
	03. SOLUÇÃO	552
	04. DEMAIS INFORMAÇÕES	552
	05. ASSUNTOS RELACIONADOS.....	552
2.13.33	DFWKDATASUL-1761 DT Ajustar programa prgtec/btb/btb901zj.p para execução em arquitetura 64 bits	554
	01. DADOS GERAIS.....	554

	02. SITUAÇÃO/REQUISITO	554
	03. SOLUÇÃO	554
	04. DEMAIS INFORMAÇÕES	554
	05. ASSUNTOS RELACIONADOS.....	554
2.13.34	DFWKDATASUL-1762 DT Ajustar programa prgtec/btb/btb901zl.p para execução em arquitetura 64 bits	555
	01. DADOS GERAIS.....	555
	02. SITUAÇÃO/REQUISITO	555
	03. SOLUÇÃO	555
	04. DEMAIS INFORMAÇÕES	555
	05. ASSUNTOS RELACIONADOS.....	555
2.13.35	DFWKDATASUL-1763 DT Troca de componente (DLL) de 32 bits para componente compatível com 64 bits no programa ut-4gltreeview-win.p	557
	01. DADOS GERAIS.....	557
	02. SITUAÇÃO/REQUISITO	557
	03. SOLUÇÃO	557
	04. DEMAIS INFORMAÇÕES	557
	05. ASSUNTOS RELACIONADOS.....	557
2.13.36	DFWKDATASUL-1764 DT Ajustar o programa utp/ut-win.i para executar DLL 32/64 bits	558
	01. DADOS GERAIS.....	558
	02. SITUAÇÃO/REQUISITO	558
	03. SOLUÇÃO	558
	04. DEMAIS INFORMAÇÕES	558
	05. ASSUNTOS RELACIONADOS.....	558
2.13.37	DFWKDATASUL-1765 DT Troca de componente (DLL) de 32 bits para componente compatível com 64 bits no programa de Exportação de Trilha de Monitoramento do Audit Trail AU0104	559
	01. DADOS GERAIS.....	559
	02. SITUAÇÃO/REQUISITO	559
	03. SOLUÇÃO	559
	04. DEMAIS INFORMAÇÕES	559
	05. ASSUNTOS RELACIONADOS.....	559
2.13.38	DFWKDATASUL-1766 DT Troca de componente (DLL) de 32 bits para componente compatível com 64 bits no programa de Resultado de Monitoramento II - AU0305	561
	01. DADOS GERAIS.....	561
	02. SITUAÇÃO/REQUISITO	561
	03. SOLUÇÃO	561

	04. DEMAIS INFORMAÇÕES	561
	05. ASSUNTOS RELACIONADOS.....	561
2.13.39	DFWKDATASUL-1768 DT Remover o uso do componente OCX do programa BTB026AA.....	563
	01. DADOS GERAIS.....	563
	02. SITUAÇÃO/REQUISITO	563
	03. SOLUÇÃO	564
	04. DEMAIS INFORMAÇÕES	564
	05. ASSUNTOS RELACIONADOS.....	564
2.13.40	DFWKDATASUL-1769 DT Remover uso de OCX no programa BTB917ZY	565
	01. DADOS GERAIS.....	565
	02. SITUAÇÃO/REQUISITO	565
	03. SOLUÇÃO	565
	04. DEMAIS INFORMAÇÕES	565
	05. ASSUNTOS RELACIONADOS.....	565
2.13.41	DFWKDATASUL-1786 DT Evoluir versão do jackson-databind para 2.15.2	567
	01. DADOS GERAIS.....	567
	02. SITUAÇÃO/REQUISITO	567
	03. SOLUÇÃO	567
	04. DEMAIS INFORMAÇÕES	567
	05. ASSUNTOS RELACIONADOS.....	567
2.13.42	DFWKDATASUL-1804 DT Migração dos programas do Audit Trail para debaixo da estrutura do Foundation	568
	01. DADOS GERAIS.....	568
	02. SITUAÇÃO/REQUISITO	568
	03. SOLUÇÃO	568
	04. DEMAIS INFORMAÇÕES	568
	Sugestão!.....	569
2.13.43	DFWKDATASUL-1819 DT Evoluir versão do spring para 5.3.30.....	570
	01. DADOS GERAIS.....	570
	02. SITUAÇÃO/REQUISITO	570
	03. SOLUÇÃO	570
	04. DEMAIS INFORMAÇÕES	570
	05. ASSUNTOS RELACIONADOS.....	570
2.13.44	DFWKDATASUL-1828 DT Avaliar uso de DLL dos programas do EDI	571
	01. DADOS GERAIS.....	571

	02. SITUAÇÃO/REQUISITO	571
	03. SOLUÇÃO	571
	04. DEMAIS INFORMAÇÕES	571
	05. ASSUNTOS RELACIONADOS.....	571
2.13.45	DFWKDATASUL-1848 DT Alterar serviço Automação de Tarefas para o DSS	572
	01. DADOS GERAIS.....	572
	02. SITUAÇÃO/REQUISITO	572
	03. SOLUÇÃO	572
	04. DEMAIS INFORMAÇÕES	572
	05. ASSUNTOS RELACIONADOS.....	572
2.13.46	DFWKDATASUL-1927 DT Implementar Status da conectividade	574
	01. DADOS GERAIS.....	574
	02. SITUAÇÃO/REQUISITO	574
	03. SOLUÇÃO	574
	04. DEMAIS INFORMAÇÕES	574
	05. ASSUNTOS RELACIONADOS.....	574
2.13.47	DFWKDATASUL-1941 DT Tratamento Open Redirect - Tela de cadastro	575
	01. DADOS GERAIS.....	575
	02. SITUAÇÃO/REQUISITO	575
	03. SOLUÇÃO	575
	04. DEMAIS INFORMAÇÕES	575
	05. ASSUNTOS RELACIONADOS.....	576
2.13.48	DFWKDATASUL-1966 DT Adicionar novo módulo TFN para criar os programas de integração com o TECHFIN.....	577
	01. DADOS GERAIS.....	577
	02. SITUAÇÃO/REQUISITO	577
	03. SOLUÇÃO	577
	04. DEMAIS INFORMAÇÕES	577
	05. ASSUNTOS RELACIONADOS.....	577
2.13.49	DFWKDATASUL-2005 DT Troca de componente (DLL) de 32 bits para componente compatível com 64 bits no programa GR9030G.....	578
	01. DADOS GERAIS.....	578
	02. SITUAÇÃO/REQUISITO	578
	03. SOLUÇÃO	578
	04. DEMAIS INFORMAÇÕES	578
	05. ASSUNTOS RELACIONADOS.....	578

2.13.50	DFWKDATASUL-2018 DT Tratamento Open Redirect - Back-end do cadastro	579
	01. DADOS GERAIS.....	579
	02. SITUAÇÃO/REQUISITO	579
	03. SOLUÇÃO	579
	04. DEMAIS INFORMAÇÕES	580
	05. ASSUNTOS RELACIONADOS.....	580
2.13.51	DFWKDATASUL-2019 DT Tratamento Open Redirect - Validação fluxo de login	581
	01. DADOS GERAIS.....	581
	02. SITUAÇÃO/REQUISITO	581
	03. SOLUÇÃO	581
	04. DEMAIS INFORMAÇÕES	582
	05. ASSUNTOS RELACIONADOS.....	582
2.13.52	DFWKDATASUL-2020 DT Criação do programa Relatório de Registros de Acesso	583
	01. DADOS GERAIS.....	583
	02. SITUAÇÃO/REQUISITO	583
	03. SOLUÇÃO	583
	04. DEMAIS INFORMAÇÕES	583
	05. ASSUNTOS RELACIONADOS.....	583
2.13.53	DFWKDATASUL-2037 DT Descontinuar o uso do arquivo yml	585
	01. DADOS GERAIS.....	585
	02. SITUAÇÃO/REQUISITO	585
	03. SOLUÇÃO	585
	04. DEMAIS INFORMAÇÕES	585
	05. ASSUNTOS RELACIONADOS.....	585
2.13.54	DFWKDATASUL-2038 DT Implementar Conector no smartlink-service para utilizar a biblioteca ProgressConnector	586
	01. DADOS GERAIS.....	586
	02. SITUAÇÃO/REQUISITO	586
	03. SOLUÇÃO	586
	04. DEMAIS INFORMAÇÕES	586
	05. ASSUNTOS RELACIONADOS.....	586
2.13.55	DFWKDATASUL-2039 DT Implementar processo de recebimento de mensagem no smartlink- service.....	587
	01. DADOS GERAIS.....	587
	02. SITUAÇÃO/REQUISITO	587
	03. SOLUÇÃO	587

	04. DEMAIS INFORMAÇÕES	587
	05. ASSUNTOS RELACIONADOS.....	588
2.13.56	DFWKDATASUL-2040 DT Implementar agendamento para processamento de mensagem no produto.....	589
	01. DADOS GERAIS.....	589
	02. SITUAÇÃO/REQUISITO	589
	03. SOLUÇÃO	589
	04. DEMAIS INFORMAÇÕES	589
	05. ASSUNTOS RELACIONADOS.....	589
2.13.57	DFWKDATASUL-2041 DT Implementar agendamento para encaminhar mensagem ao Smart Link Server.....	590
	01. DADOS GERAIS.....	590
	02. SITUAÇÃO/REQUISITO	590
	03. SOLUÇÃO	590
	04. DEMAIS INFORMAÇÕES	590
	05. ASSUNTOS RELACIONADOS.....	590
2.13.58	DFWKDATASUL-2042 DT Implementar agendamento para sanear mensagem	591
	01. DADOS GERAIS.....	591
	02. SITUAÇÃO/REQUISITO	591
	03. SOLUÇÃO	591
	04. DEMAIS INFORMAÇÕES	591
	05. ASSUNTOS RELACIONADOS.....	591
2.13.59	DFWKDATASUL-2050 DT Implementar API progress para permitir publicar mensagem utilizando o produto.....	592
	01. DADOS GERAIS.....	592
	02. SITUAÇÃO/REQUISITO	592
	03. SOLUÇÃO	592
	04. DEMAIS INFORMAÇÕES	592
	05. ASSUNTOS RELACIONADOS.....	592
2.13.60	DFWKDATASUL-2051 DT Criar projeto (PO-UI) estrutura base para visualização de mensagens	593
	01. DADOS GERAIS.....	593
	02. SITUAÇÃO/REQUISITO	593
	03. SOLUÇÃO	593
	04. DEMAIS INFORMAÇÕES	593
	05. ASSUNTOS RELACIONADOS.....	593
2.13.61	DFWKDATASUL-2066 DT Identificação do produto a partir do SmartLink Client.....	594

01. DADOS GERAIS.....	594
02. SITUAÇÃO/REQUISITO	594
03. SOLUÇÃO	594
04. DEMAIS INFORMAÇÕES	594
05. ASSUNTOS RELACIONADOS.....	594
2.13.62 DFWKDATASUL-2088 DT Descoberta automática do provedor de segurança.....	595
01. DADOS GERAIS.....	595
02. SITUAÇÃO/REQUISITO	595
03. SOLUÇÃO	595
04. DEMAIS INFORMAÇÕES	595
05. ASSUNTOS RELACIONADOS.....	595
2.13.63 DFWKDATASUL-2097 DT Desassociar tenantId da empresa.....	596
01. DADOS GERAIS.....	596
02. SITUAÇÃO/REQUISITO	596
03. SOLUÇÃO	596
04. DEMAIS INFORMAÇÕES	596
05. ASSUNTOS RELACIONADOS.....	596
2.13.64 DFWKDATASUL-2103 DT Endpoint de view de relatório do Smart View	597
01. DADOS GERAIS.....	597
02. SITUAÇÃO/REQUISITO	597
03. SOLUÇÃO	597
04. DEMAIS INFORMAÇÕES	597
05. ASSUNTOS RELACIONADOS.....	597
2.13.65 DFWKDATASUL-2111 DT Gravação registro usar_mestre.des_login_inform	598
01. DADOS GERAIS.....	598
02. SITUAÇÃO/REQUISITO	598
03. SOLUÇÃO	598
04. DEMAIS INFORMAÇÕES	598
05. ASSUNTOS RELACIONADOS.....	598
2.13.66 DFWKDATASUL-2180 DT Esconder Client Credential do TUS	599
01. DADOS GERAIS.....	599
02. SITUAÇÃO/REQUISITO	599
03. SOLUÇÃO	599
04. DEMAIS INFORMAÇÕES	599
05. ASSUNTOS RELACIONADOS.....	599

2.13.67	DFWKDATASUL-2187 DT Criar serviço Front Provider para o DSS.....	600
	01. DADOS GERAIS.....	600
	02. SITUAÇÃO/REQUISITO	600
	03. SOLUÇÃO	600
	04. DEMAIS INFORMAÇÕES	600
	05. ASSUNTOS RELACIONADOS.....	600
2.13.68	DFWKDATASUL-2250 DT Criar parâmetro para ignorar a execução de UPC's cadastradas.....	601
	01. DADOS GERAIS.....	601
	02. SITUAÇÃO/REQUISITO	601
	03. SOLUÇÃO	601
	04. DEMAIS INFORMAÇÕES	601
	05. ASSUNTOS RELACIONADOS.....	602
2.13.69	DFWKDATASUL-2252 DT Integração Autorizada WMS SaaS - Solicitação de Inclusão de Endpoint ..	603
	01. DADOS GERAIS.....	603
	02. SITUAÇÃO/REQUISITO	603
	03. SOLUÇÃO	603
	04. DEMAIS INFORMAÇÕES	603
	05. ASSUNTOS RELACIONADOS.....	603
2.13.70	DFWKDATASUL-2256 DT Implementação da função ignorar execução de UPC nos programas padrões.....	604
	01. DADOS GERAIS.....	604
	02. SITUAÇÃO/REQUISITO	604
	03. SOLUÇÃO	604
	04. DEMAIS INFORMAÇÕES	605
	05. ASSUNTOS RELACIONADOS.....	605
2.13.71	DFWKDATASUL-2270 DT Ajustar programas sec para utilização de includes de UPC.....	606
	01. DADOS GERAIS.....	606
	02. SITUAÇÃO/REQUISITO	606
	03. SOLUÇÃO	606
	04. DEMAIS INFORMAÇÕES	606
	05. ASSUNTOS RELACIONADOS.....	607
2.13.72	DFWKDATASUL-2271 DT Ajustar programa men/men705aa.w para utilização de includes de UPC..	608
	01. DADOS GERAIS.....	608
	02. SITUAÇÃO/REQUISITO	608
	03. SOLUÇÃO	608

	04. DEMAIS INFORMAÇÕES	608
	05. ASSUNTOS RELACIONADOS.....	608
2.13.73	DFWKDATASUL-2272 DT Ajustar programa men/mer010aa.w para utilização de includes de UPC ..	610
	01. DADOS GERAIS.....	610
	02. SITUAÇÃO/REQUISITO	610
	03. SOLUÇÃO	610
	04. DEMAIS INFORMAÇÕES	610
	05. ASSUNTOS RELACIONADOS.....	610
2.13.74	DFWKDATASUL-2273 DT Ajustar programa sec/ser000ae.w para utilização de includes de UPC	612
	01. DADOS GERAIS.....	612
	02. SITUAÇÃO/REQUISITO	612
	03. SOLUÇÃO	612
	04. DEMAIS INFORMAÇÕES	612
	05. ASSUNTOS RELACIONADOS.....	612
2.13.75	DFWKDATASUL-2274 DT Ajustar programa btb/btb908zbEms5.p para utilização de includes de UPC	614
	01. DADOS GERAIS.....	614
	02. SITUAÇÃO/REQUISITO	614
	03. SOLUÇÃO	614
	04. DEMAIS INFORMAÇÕES	614
	05. ASSUNTOS RELACIONADOS.....	614
2.13.76	DFWKDATASUL-2275 DT Ajustar o programa Manutenção de Configuração RPC (BTB924ZA) para utilizar as includes de UPC	616
	01. DADOS GERAIS.....	616
	02. SITUAÇÃO/REQUISITO	616
	03. SOLUÇÃO	617
	04. DEMAIS INFORMAÇÕES	617
	05. ASSUNTOS RELACIONADOS.....	617
2.13.77	DFWKDATASUL-2276 DT Descontinuidade do programa MEN903ZE.....	618
	01. DADOS GERAIS.....	618
	02. SITUAÇÃO/REQUISITO	618
	03. SOLUÇÃO	618
	04. DEMAIS INFORMAÇÕES	618
	05. ASSUNTOS RELACIONADOS.....	618
2.13.78	DFWKDATASUL-2277 DT Remoção de programas prgtec/men/men001*	619
	01. DADOS GERAIS.....	619

	02. SITUAÇÃO/REQUISITO	619
	03. SOLUÇÃO	619
	04. DEMAIS INFORMAÇÕES	619
	05. ASSUNTOS RELACIONADOS.....	619
2.13.79	DFWKDATASUL-2285 DT Alterar serviço Automação de Tarefas - DSS para não utilizar biblioteca totvs-fwk-progress-connector.....	620
	01. DADOS GERAIS.....	620
	02. SITUAÇÃO/REQUISITO	620
	03. SOLUÇÃO	620
	04. DEMAIS INFORMAÇÕES	620
	05. ASSUNTOS RELACIONADOS.....	620
2.13.80	DFWKDATASUL-2286 DT Atualização das variáveis globais de negócio do produto quando o login é realizado via api rest	622
	01. DADOS GERAIS.....	622
	02. SITUAÇÃO/REQUISITO	622
	03. SOLUÇÃO	622
	04. DEMAIS INFORMAÇÕES	622
	05. ASSUNTOS RELACIONADOS.....	622
2.13.81	DFWKDATASUL-2287 DT Alterar serviço Automação de Tarefas - DSS para utilizar a biblioteca org.slf4j	623
	01. DADOS GERAIS.....	623
	02. SITUAÇÃO/REQUISITO	623
	03. SOLUÇÃO	623
	04. DEMAIS INFORMAÇÕES	623
	05. ASSUNTOS RELACIONADOS.....	623
2.13.82	DFWKDATASUL-2288 DT Alterar Automação de Tarefas para usar biblioteca org.json	625
	01. DADOS GERAIS.....	625
	02. SITUAÇÃO/REQUISITO	625
	03. SOLUÇÃO	625
	04. DEMAIS INFORMAÇÕES	625
	05. ASSUNTOS RELACIONADOS.....	625
2.13.83	DFWKDATASUL-2294 DT Abono licença endpoint SmartView (Continuação)	626
	01. DADOS GERAIS.....	626
	02. SITUAÇÃO/REQUISITO	626
	03. SOLUÇÃO	626
	04. DEMAIS INFORMAÇÕES	626

	05. ASSUNTOS RELACIONADOS.....	626
2.13.84	DFWKDATASUL-2317 DT Path Traversal	627
	01. DADOS GERAIS.....	627
	02. SITUAÇÃO/REQUISITO	627
	03. SOLUÇÃO	627
	04. DEMAIS INFORMAÇÕES	627
	05. ASSUNTOS RELACIONADOS.....	627
2.13.85	DFWKDATASUL-2318 DT Improper Delete Feature	628
	01. DADOS GERAIS.....	628
	02. SITUAÇÃO/REQUISITO	628
	03. SOLUÇÃO	628
	04. DEMAIS INFORMAÇÕES	628
2.13.86	DFWKDATASUL-2357 DT Objeto de Negócio Aninhado	629
	01. DADOS GERAIS.....	629
	02. SITUAÇÃO/REQUISITO	629
	03. SOLUÇÃO	629
	04. DEMAIS INFORMAÇÕES	629
	05. ASSUNTOS RELACIONADOS.....	629
2.13.87	DFWKDATASUL-2367 DT Implementação de técnica do log de execução para telas THF2	630
	01. DADOS GERAIS.....	630
	02. SITUAÇÃO/REQUISITO	630
	03. SOLUÇÃO	630
	04. DEMAIS INFORMAÇÕES	630
	05. ASSUNTOS RELACIONADOS.....	630
2.13.88	DFWKDATASUL-2421 DT Retirar componente ListView do programa sop0700a	632
	01. DADOS GERAIS.....	632
	02. SITUAÇÃO/REQUISITO	632
	03. SOLUÇÃO	632
	04. DEMAIS INFORMAÇÕES	632
	05. ASSUNTOS RELACIONADOS.....	632
2.13.89	DFWKDATASUL-2422 DT Alterar parametrização de logs padrões do Automação de Tarefas	633
	01. DADOS GERAIS.....	633
	02. SITUAÇÃO/REQUISITO	633
	03. SOLUÇÃO	633
	04. DEMAIS INFORMAÇÕES	633

	05. ASSUNTOS RELACIONADOS.....	633
2.13.90	DFWKDATASUL-2453 DT Remover o uso de OCX no programa BTB917ZZ	635
	01. DADOS GERAIS.....	635
	02. SITUAÇÃO/REQUISITO	635
	03. SOLUÇÃO	635
	04. DEMAIS INFORMAÇÕES	635
	05. ASSUNTOS RELACIONADOS.....	635
2.13.91	DFWKDATASUL-2466 DT Troca de componente ListView (32bits) para componente TOTVSTreeList (32/64bits) no programa EDU004ZA.....	636
	01. DADOS GERAIS.....	636
	02. SITUAÇÃO/REQUISITO	636
	03. SOLUÇÃO	636
	04. DEMAIS INFORMAÇÕES	636
	05. ASSUNTOS RELACIONADOS.....	636
2.13.92	DFWKDATASUL-2468 DT Substituição do SOFTBTTN do EDU004ZA.....	638
	01. DADOS GERAIS.....	638
	02. SITUAÇÃO/REQUISITO	638
	03. SOLUÇÃO	638
	04. DEMAIS INFORMAÇÕES	638
	05. ASSUNTOS RELACIONADOS.....	638
2.13.93	DFWKDATASUL-2469 DT Troca de componente TreeList (32bits) para componente 4GLTreeView (32/64bits) no programa EDU004ZA.....	639
	01. DADOS GERAIS.....	639
	02. SITUAÇÃO/REQUISITO	639
	03. SOLUÇÃO	639
	04. DEMAIS INFORMAÇÕES	639
	05. ASSUNTOS RELACIONADOS.....	639
2.13.94	DFWKDATASUL-2470 DT Remover o uso do componente OCX do programa EDU015ZA	641
	01. DADOS GERAIS.....	641
	02. SITUAÇÃO/REQUISITO	641
	03. SOLUÇÃO	641
	04. DEMAIS INFORMAÇÕES	641
	05. ASSUNTOS RELACIONADOS.....	641
2.13.95	DFWKDATASUL-2471 DT Remover o uso do componente OCX do programa EDU027ZA	643
	01. DADOS GERAIS.....	643
	02. SITUAÇÃO/REQUISITO	643

	03. SOLUÇÃO	643
	04. DEMAIS INFORMAÇÕES	643
	05. ASSUNTOS RELACIONADOS.....	643
2.13.96	DFWKDATASUL-2531 DT Oficializar tabelas (smt_msg, smt_msg_conteudo, smt_msg_relac_conteudo e smt_msg_relac_proc_envio) no portal de desenvolvimento	644
	01. DADOS GERAIS.....	644
	02. SITUAÇÃO/REQUISITO	644
	03. SOLUÇÃO	644
	04. DEMAIS INFORMAÇÕES	644
	05. ASSUNTOS RELACIONADOS.....	644
2.13.97	DFWKDATASUL-2536 DT Troca de componente de OCX (32bits) para componente nativo no programa SO9000	645
	01. DADOS GERAIS.....	645
	02. SITUAÇÃO/REQUISITO	645
	03. SOLUÇÃO	645
	04. DEMAIS INFORMAÇÕES	645
	05. ASSUNTOS RELACIONADOS.....	645
2.13.98	DFWKDATASUL-2604 DT Oficializar tabelas (smt_msg_proc, smt_msg_envio e smt_msg_param) no portal de desenvolvimento	646
	01. DADOS GERAIS.....	646
	02. SITUAÇÃO/REQUISITO	646
	03. SOLUÇÃO	646
	04. DEMAIS INFORMAÇÕES	646
	05. ASSUNTOS RELACIONADOS.....	646
2.13.99	DFWKDATASUL-2605 DT Oficializar tabelas smt_msg_tipo, smt_msg_audiencia e smt_msg_relac_tip_aud no portal de desenvolvimento.....	647
	01. DADOS GERAIS.....	647
	02. SITUAÇÃO/REQUISITO	647
	03. SOLUÇÃO	647
	04. DEMAIS INFORMAÇÕES	647
	05. ASSUNTOS RELACIONADOS.....	647
2.13.100	DFWKDATASUL-2606 DT Oficializar tabelas (smt_msg_log e smt_msg_historico) no portal de desenvolvimento	649
	01. DADOS GERAIS.....	649
	02. SITUAÇÃO/REQUISITO	649
	03. SOLUÇÃO	649
	04. DEMAIS INFORMAÇÕES	649

05. ASSUNTOS RELACIONADOS.....	649
2.13.101 DFWKDATASUL-2620 DT Ocultar usuário e senha do Datasul ao integrar com Azure AD	650
01. DADOS GERAIS.....	650
02. SITUAÇÃO/REQUISITO	650
03. SOLUÇÃO	650
04. DEMAIS INFORMAÇÕES	650
05. ASSUNTOS RELACIONADOS.....	650
2.13.102 DFWKDATASUL-2651 DT Validar módulos cadastrados.....	651
01. DADOS GERAIS.....	651
02. SITUAÇÃO/REQUISITO	651
03. SOLUÇÃO	651
04. DEMAIS INFORMAÇÕES	651
05. ASSUNTOS RELACIONADOS.....	651
2.13.103 DFWKDATASUL-2656 DT Utilizar a subscrição all-messages por padrão.....	652
01. DADOS GERAIS.....	652
02. SITUAÇÃO/REQUISITO	652
03. SOLUÇÃO	652
04. DEMAIS INFORMAÇÕES	652
05. ASSUNTOS RELACIONADOS.....	652
2.13.104 DFWKDATASUL-2723 DT Liberar acesso aos endpoints de monitoramento do DOC.....	653
01. DADOS GERAIS.....	653
02. SITUAÇÃO/REQUISITO	653
03. SOLUÇÃO	653
04. DEMAIS INFORMAÇÕES	653
05. ASSUNTOS RELACIONADOS.....	653
2.13.105 DFWKDATASUL-2831 DT Correção de nome do banco relacionado a tabela	654
01. DADOS GERAIS.....	654
02. SITUAÇÃO/REQUISITO	654
03. SOLUÇÃO	654
04. DEMAIS INFORMAÇÕES	654
05. ASSUNTOS RELACIONADOS.....	654
2.13.106 DFWKDATASUL-2941 DT Criar projeto base Data Access Center	656
01. DADOS GERAIS.....	656
02. SITUAÇÃO/REQUISITO	656
03. SOLUÇÃO	656

04. DEMAIS INFORMAÇÕES	656
05. ASSUNTOS RELACIONADOS.....	656
2.13.107 DFWKDATASUL-2988 DT Integração Autorizada WMS SaaS - Solicitação de Inclusão de Endpoint ..	657
01. DADOS GERAIS.....	657
02. SITUAÇÃO/REQUISITO	657
03. SOLUÇÃO	657
04. DEMAIS INFORMAÇÕES	657
05. ASSUNTOS RELACIONADOS.....	657
2.13.108 DFWKDATASUL-2992 DT Endpoint ID 'smartlink-service' contém caracteres inválidos.....	658
01. DADOS GERAIS.....	658
02. SITUAÇÃO/REQUISITO	658
03. SOLUÇÃO	658
04. DEMAIS INFORMAÇÕES	658
05. ASSUNTOS RELACIONADOS.....	658
2.13.109 DFWKDATASUL-3010 DT Adicionar novos programas de propriedades na lista de exceção do LS....	659
01. DADOS GERAIS.....	659
02. SITUAÇÃO/REQUISITO	659
03. SOLUÇÃO	659
04. DEMAIS INFORMAÇÕES	659
05. ASSUNTOS RELACIONADOS.....	659
2.13.110 DFWKDATASUL-3061 DT Implementar método para retornar parâmetros de uma mensagem	660
01. DADOS GERAIS.....	660
02. SITUAÇÃO/REQUISITO	660
03. SOLUÇÃO	660
04. DEMAIS INFORMAÇÕES	660
05. ASSUNTOS RELACIONADOS.....	660
2.13.111 DFWKDATASUL-3068 DT Implementar método para retornar uma mensagem.....	661
01. DADOS GERAIS.....	661
02. SITUAÇÃO/REQUISITO	661
03. SOLUÇÃO	661
04. DEMAIS INFORMAÇÕES	661
05. ASSUNTOS RELACIONADOS.....	661
2.13.112 DFWKDATASUL-3251 DT Verificar o encode das mensagens enviadas	662
01. DADOS GERAIS.....	662
02. SITUAÇÃO/REQUISITO	662

03. SOLUÇÃO	662
04. DEMAIS INFORMAÇÕES	662
05. ASSUNTOS RELACIONADOS.....	662
2.13.113 DFWKDATASUL-3255 DT Atualizar projeto totvs-fnd-protected-data para Angular/PO-UI 16	663
01. DADOS GERAIS.....	663
02. SITUAÇÃO/REQUISITO	663
03. SOLUÇÃO	663
04. DEMAIS INFORMAÇÕES	663
05. ASSUNTOS RELACIONADOS.....	663
2.13.114 DFWKDATASUL-3263 DT Criar api rest para consultar mensagens	664
01. DADOS GERAIS.....	664
02. SITUAÇÃO/REQUISITO	664
03. SOLUÇÃO	664
04. DEMAIS INFORMAÇÕES	664
05. ASSUNTOS RELACIONADOS.....	664
2.13.115 DFWKDATASUL-3344 DT Remover tabela smt_msg_relac_tip_aud	665
01. DADOS GERAIS.....	665
02. SITUAÇÃO/REQUISITO	665
03. SOLUÇÃO	665
04. DEMAIS INFORMAÇÕES	665
05. ASSUNTOS RELACIONADOS.....	665
2.13.116 DFWKDATASUL-3346 DT Remover campos cod_msg_tipo e cod_msg_audiencia da tabela smt_msg	666
01. DADOS GERAIS.....	666
02. SITUAÇÃO/REQUISITO	666
03. SOLUÇÃO	666
04. DEMAIS INFORMAÇÕES	666
05. ASSUNTOS RELACIONADOS.....	666
2.13.117 DFWKDATASUL-3347 DT Criar tabela smt_msg_atributo	667
01. DADOS GERAIS.....	667
02. SITUAÇÃO/REQUISITO	667
03. SOLUÇÃO	667
04. DEMAIS INFORMAÇÕES	667
05. ASSUNTOS RELACIONADOS.....	667
2.13.118 DFWKDATASUL-3348 DT Alterar programas para utilizar nova tabela smt_msg_atributo.....	669

01. DADOS GERAIS.....	669
02. SITUAÇÃO/REQUISITO	669
03. SOLUÇÃO	669
04. DEMAIS INFORMAÇÕES	669
05. ASSUNTOS RELACIONADOS.....	669
2.13.119 DFWKDATASUL-3367 DT Criar propriedade do usuário (Datasul) para integração com Smart Link..	670
01. DADOS GERAIS.....	670
02. SITUAÇÃO/REQUISITO	670
03. SOLUÇÃO	670
04. DEMAIS INFORMAÇÕES	670
05. ASSUNTOS RELACIONADOS.....	670
2.13.120 DFWKDATASUL-3416 DT html.protectedData-map - Corrigir cor do texto poTableColumns	672
01. DADOS GERAIS.....	672
02. SITUAÇÃO/REQUISITO	672
03. SOLUÇÃO	672
04. DEMAIS INFORMAÇÕES	672
05. ASSUNTOS RELACIONADOS.....	672
2.13.121 DFWKDATASUL-3441 DT Utilizar as configurações do Smart Link / RAC (Persistidas no Datasul) na inicialização do serviço Smart Link Client	673
01. DADOS GERAIS.....	673
02. SITUAÇÃO/REQUISITO	673
03. SOLUÇÃO	673
04. DEMAIS INFORMAÇÕES	673
05. ASSUNTOS RELACIONADOS.....	673
2.13.122 DFWKDATASUL-3452 DT Criar API REST para retornar os tipos de mensagens	674
01. DADOS GERAIS.....	674
02. SITUAÇÃO/REQUISITO	674
03. SOLUÇÃO	674
04. DEMAIS INFORMAÇÕES	674
05. ASSUNTOS RELACIONADOS.....	674
2.13.123 DFWKDATASUL-3453 DT Criar API REST para retornar as audiências de mensagens	675
01. DADOS GERAIS.....	675
02. SITUAÇÃO/REQUISITO	675
03. SOLUÇÃO	675
04. DEMAIS INFORMAÇÕES	675

05. ASSUNTOS RELACIONADOS.....	675
2.13.124 DFWKDATASUL-3454 DT Criar API REST para retornar Logs de mensagens.....	676
01. DADOS GERAIS.....	676
02. SITUAÇÃO/REQUISITO	676
03. SOLUÇÃO	676
04. DEMAIS INFORMAÇÕES	676
05. ASSUNTOS RELACIONADOS.....	676
2.13.125 DFWKDATASUL-3455 DT Criar API REST para retornar Históricos de mensagens.....	677
01. DADOS GERAIS.....	677
02. SITUAÇÃO/REQUISITO	677
03. SOLUÇÃO	677
04. DEMAIS INFORMAÇÕES	677
05. ASSUNTOS RELACIONADOS.....	677
2.13.126 DFWKDATASUL-3499 DT Implementação tela - Mensagens Publicadas.....	678
01. DADOS GERAIS.....	678
02. SITUAÇÃO/REQUISITO	678
03. SOLUÇÃO	678
04. DEMAIS INFORMAÇÕES	678
05. ASSUNTOS RELACIONADOS.....	678
2.13.127 DFWKDATASUL-3521 DT Implementação tela - Mensagens Recebidas	679
01. DADOS GERAIS.....	679
02. SITUAÇÃO/REQUISITO	679
03. SOLUÇÃO	679
04. DEMAIS INFORMAÇÕES	679
05. ASSUNTOS RELACIONADOS.....	679
2.13.128 DFWKDATASUL-3538 DT Implementação tela - Tipos de mensagens.....	680
01. DADOS GERAIS.....	680
02. SITUAÇÃO/REQUISITO	680
03. SOLUÇÃO	680
04. DEMAIS INFORMAÇÕES	680
05. ASSUNTOS RELACIONADOS.....	680
2.13.129 DFWKDATASUL-3539 DT Implementação da Tela de Audiências de Mensagens	681
01. DADOS GERAIS.....	681
02. SITUAÇÃO/REQUISITO	681
03. SOLUÇÃO	681

04. DEMAIS INFORMAÇÕES	681
05. ASSUNTOS RELACIONADOS.....	682
2.13.130 DFWKDATASUL-3540 DT Implementação tela - Históricos de mensagens	683
01. DADOS GERAIS.....	683
02. SITUAÇÃO/REQUISITO	683
03. SOLUÇÃO	683
04. DEMAIS INFORMAÇÕES	683
05. ASSUNTOS RELACIONADOS.....	683
2.13.131 DFWKDATASUL-3541 DT Implementação tela - Logs de mensagens	684
01. DADOS GERAIS.....	684
02. SITUAÇÃO/REQUISITO	684
03. SOLUÇÃO	684
04. DEMAIS INFORMAÇÕES	684
05. ASSUNTOS RELACIONADOS.....	684
2.13.132 DFWKDATASUL-3542 DT Criar API REST para retornar dados quantitativos para o monitor do Smart Link	685
01. DADOS GERAIS.....	685
02. SITUAÇÃO/REQUISITO	685
03. SOLUÇÃO	685
04. DEMAIS INFORMAÇÕES	685
05. ASSUNTOS RELACIONADOS.....	685
2.13.133 DFWKDATASUL-3547 DT Implementação tela - Monitor de mensagens.....	686
01. DADOS GERAIS.....	686
02. SITUAÇÃO/REQUISITO	686
03. SOLUÇÃO	686
04. DEMAIS INFORMAÇÕES	686
05. ASSUNTOS RELACIONADOS.....	686
2.13.134 DFWKDATASUL-3558 DT Recuperar e salvar tenantId ao salvar as configurações TOTVS Apps	687
01. DADOS GERAIS.....	687
02. SITUAÇÃO/REQUISITO	687
03. SOLUÇÃO	687
04. DEMAIS INFORMAÇÕES	687
05. ASSUNTOS RELACIONADOS.....	687
2.13.135 DFWKDATASUL-3728 DT Oficializar cadastro de menu para o programa Smart Link.....	688
01. DADOS GERAIS.....	688

02. SITUAÇÃO/REQUISITO	688
03. SOLUÇÃO	688
04. DEMAIS INFORMAÇÕES	688
05. ASSUNTOS RELACIONADOS.....	688
3 Legislação - 12.1.2403	689
3.1 Controladoria e Finanças - Legislação - 12.1.2403	690
3.1.1 Contabilidade Fiscal - Legislação - 12.1.2403	691
DMANCON1-16015 DT Ordenação registro M300 ECF	692
3.1.2 Contas a Pagar - Legislação - 12.1.2403	693
DMANAPB1-10259 DT EFD-REINF Extração Pagamentos/Créditos a Pessoa Física - R-4010	694
DMANAPB1-11375 - DT EFD REINF IR inferior a R\$ 10,00 TAF.....	696
DMANAPB1-11736 DT Habilitar Botão de Natureza de Rendimentos e Gerar Naturezas para Pessoa Física	698
DMANAPB1-11744 DT NOTA TÉCNICA EFD-REINF 04/2023 - Tratamento Natureza de Rendimento 12001 - Lucros e Dividendos	699
DMANAPB1-11872 DT DIRF 2024 - Alterações	702
3.1.3 Contas a Receber - Legislação - 12.1.2403	703
DMANACRTES1-12963 DT Contabilização Regime de Competência x Caixa	704
3.2 Faturamento e Embarques - Legislação 12.1.2403	706
3.2.1 DT [NT Combustíveis] Integração em OF dos campos Base e Valor ICMS Tributação Monofásico	707
01. DADOS GERAIS.....	707
02. SITUAÇÃO/REQUISITO	707
03. SOLUÇÃO	707
3.2.2 DT Alterações ICMS Monofásico	709
01. DADOS GERAIS.....	709
02. SITUAÇÃO/REQUISITO	709
03. SOLUÇÃO	709
3.2.3 DT Armazém Geral - Local de Retirada	710
01. DADOS GERAIS.....	710
02. SITUAÇÃO/REQUISITO	710
03. SOLUÇÃO	710
3.2.4 DT Configurador de Tributos - Classe por Estabelecimento.....	711
01. DADOS GERAIS.....	711
02. SITUAÇÃO/REQUISITO	711
03. SOLUÇÃO	711

	04. DEMAIS INFORMAÇÕES	712
	IMPORTANTE!	712
3.2.5	DT Eliminação Tabela Alíquotas Tributação Média Produtos/Serviços.....	713
	01. DADOS GERAIS.....	713
	02. SITUAÇÃO/REQUISITO	713
	03. SOLUÇÃO	713
	04. DEMAIS INFORMAÇÕES	713
3.2.6	DT FCP Diferido RJ	714
	01. DADOS GERAIS.....	714
	02. SITUAÇÃO/REQUISITO	714
	03. SOLUÇÃO	714
	04. ASSUNTOS RELACIONADOS.....	716
3.2.7	DT Tributação Monofásica - CST 53 e 61	717
	01. DADOS GERAIS.....	717
	02. SITUAÇÃO/REQUISITO	717
	03. SOLUÇÃO	717
	04. ASSUNTOS RELACIONADOS.....	718
3.3	Fiscal - Legislação - 12.1.2403.....	719
3.3.1	Configurador Layout Fiscal - Legislação - 12.1.2403	720
	DT EFD ICMS/IPI - Alterações do Guia Prático SPED Fiscal versão 018 - Ano 2024	721
	DT EFD ICMS/IPI - Configurador de Ajustes para Apuração do Imposto	724
	DT EFD ICMS/IPI - SPED Fiscal versão 017 - Geração do Registro 0221: Correlação Entre Códigos De Itens Comercializados.....	726
	DT LF0215/LF0216 - Gerar Base e Valor PIS/COFINS Notas Ativo CST 98/99.....	731
3.3.2	Obrigações Fiscais - Legislação - 12.1.2403	734
	DT OF0312 - Aumento Tamanho Código Mensagem Fiscal	735
	REINF Bloco 40 - OF1001 - Antecipação	736
3.3.3	Recuperação de Impostos - Legislação - 12.1.2403.....	738
	DT Alíquota PIS/COFINS com 4 casas decimais no MRI	739
3.4	Materiais - Legislação - 12.1.2403.....	744
3.4.1	Recebimento - Legislação - 12.1.2403.....	745
	18185665 DBACKRECENT-796 - Devolução Exportação - Geração da tag uTrib diferente da saída ...	746
	DBACKRECENT-980 - REINF – Nota Técnica 04/2023 – Ajustes nos leiautes da versão 2.1.2	747
	DT DBACKRECENT-299 - Geração do código de ajuste MG10990505 referente ao simples nacional .	748
	DT DBACKRECENT-311 - ICMS Monofásico CST 61	751

	DT DBACKRECENT-1179 - ICMS Monofásico - Integração obrigações fiscais.....	753
	DT REINF R-4010 Pessoa Física.....	754
	DT REINF R-4010 - RE1001 e CD4035	755
	NT2020.005 - FCP Diferido	756
3.5	Mercado Internacional - Legislação - 12.1.2403	758
3.5.1	Controladoria e Finanças (Internacional) - Legislação - 12.1.2403	759
	Contabilidade Fiscal (Internacional) - Legislação - 12.1.2403	760
	Contas a Pagar (Internacional) - Legislação - 12.1.2403	763
3.5.2	Materiais (Internacional) - Legislação - 12.1.2403	766
	Importação (Internacional) - Legislação - 12.1.2403	767
3.5.3	Vendas e Faturamento (Internacional) - Legislação - 12.1.2403.....	771
	Faturamento (Internacional) - Legislação - 12.1.2403	772
3.6	Recursos Humanos - Legislação - 12.1.2403	782
3.6.1	Administração de Pessoal - Legislação - 12.1.2403	783
	Controle de Frequência - Legislação - 12.1.2403	784
	Férias e Rescisões - Legislação - 12.1.2403	803
	Folha de Pagamento - Legislação - 12.1.2403	806
3.6.2	eSocial - Legislação - 12.1.2403	823
	DRHROTDS-10138 - Ajustar Interface FP1500 e FP1520.....	824
	DRHROTDS-11043 - S2206	825
	DRHROTDS-11379 - FP1641/FP1541 - Raça/Cor	826
	DRHROTDS-11380 - FP1440 - Ajuste de Label e Relatórios	827
	DRHROTDS-11741 - Ajuste de Label Tela e Relatórios (Demais Modulos)	828
	DRHROTDS-11844 - DIRF - FP5920/FP5922.....	830
	DRHROTDS-11847 - DIRF - FP5900 - Geração dos valores do Desconto Simplificado	831
	DRHROTDS-11851 - DIRF - FP5960	832
3.6.3	Responsabilidade Social - Legislação - 12.1.2403	833
	Segurança do Trabalho - Legislação - 12.1.2403	834
3.7	Saúde - Legislação - 12.1.2403.....	848
3.7.1	HAT - Atendimento ao Cliente - Legislação - 12.1.2403.....	849
	DT Recebimento de pedidos de autorização em urgência	850
3.7.2	HCG - Cadastros Gerais GP - Legislação - 12.1.2403	854
	18408154 DT eSocial - Layout S-1.2 - Registro S-1210 - Envio de informações de reembolsos	855
	DT PTU 16.1 - A400	858
3.7.3	HPP - Pagamento de Prestadores - Legislação - 12.1.2403.....	860

	DT Alíquota de ISS por Prestador	861
	DT INSS Patronal	863
3.7.4	HRC - Revisão de Contas Médicas - Legislação - 12.1.2403	865
	17007231 DSAUGPSCONTAS-21735 DT Cd_Excecao em Internações	866
	DSAUGPSFINAN-15711 DT Baixa Aviso de Cobrança	867
	DT Adicional de urgência em SADT's	869
	DT Exportação de membros de equipe no PTU XML A500	871
	DT Lista Referencial de Honorários referente Via de Acesso	873
	DT PTU A500 Importação - Pacote SISPAAC - PTU Integrações 7.0	878
	DT PTU A700 Exportação - Rateio Valores do Procedimento Conforme ROL	882
	DT PTU TXT 16.2 - A700	883
	DT Regra de arredondamento em Materiais e Medicamentos para Intercâmbio	885
	DT Valores reconhecidos na importação do A500	887
3.7.5	HVP - Venda de Planos - Legislação - 12.1.2403.....	890
4	Manutenção - 12.1.2403	891
4.1	Administração de Vendas - Manutenção - 12.1.2403	892
4.1.1	Avaliação de Crédito (MCM) - Manutenção - 12.1.2403	893
	18834269 DMANADVEN-20059 - CM0201: Ao aprovar/rejeitar o pedido não está excluindo a pendência do MLA	894
4.1.2	Cadastros Gerais (MCD) - Manutenção - 12.1.2403.....	895
	18088435 DMANADVEN-19568 - Usuário relacionado cliente está vinculando incorretamente a outro	896
	18238646 DMANADVEN-19596 - Campo Canal de Venda - configuração de aplicações - layout - não está gravando o valor sugerido padrão	897
	18273429 DMANADVEN-19612 - Obrigatoriedade de inclusão de registros para ativação do perfil - App Minhas Vendas.....	898
	18305326 DMANADVEN-19609 - Não integra cliente com a cidade Tomé-Açu	901
	18314038 DMANADVEN-19603 - Filtro avançado - App minhas vendas - inclusão de cliente por grupo de cliente	902
	18314281 DMANADVEN-19847 Corrigir a api de produtos para incluir extensão somente quando não houver.....	903
	18356817 DMANADVEN-19657 - ApiCustomersPublic Msg 2421 - Nome deve ser informado.....	904
	18417040 DMANADVEN-19703 - CD0404: Ao copiar uma condição de pagamento Mais Negócios apresenta a MSG 57679.....	905
	18452649 DMANADVEN-19984 Integração CRM IPAAS - customerPublic - grupo de cliente.....	906
	18993519 DMANADVEN-20169 - Progress - CD0705 erro no cadastro de endereço p/ cliente estrangeiro	907

4.1.3	Contratos de Venda (MSC) - Manutenção - 12.1.2403	908
	DMANADVEN-19215 SC4200A não lista os títulos das notas fiscais.....	909
4.1.4	Cotações de Vendas (MQO) - Manutenção - 12.1.2403	910
	18604147 DMANADVEN-19951 Cotação de Vendas x Hierarquia	911
4.1.5	Descontos e Bonificações (MBN) - Manutenção - 12.1.2403	912
	18101433 DMANADVEN-19374 BN1002 - está apresentando cotações pendentes de aprovação.....	913
4.1.6	Gestão de Contas (CGC) - Manutenção - 12.1.2403	914
	17937664 DMANADVEN-19225 - Manutenção Ramo de Atividade.....	915
	18080464 DMANADVEN-19470 Falta de Sincronismo entre o ERP e o CRM	916
	18092209 DMANADVEN-19386 CRM NÃO PERMITE MAIS ALTERAÇÃO DE REGISTROS DE AÇÕES.....	917
	18632191 DMANADVEN-19924 - Erro ao exportar ocorrências - validar\fixar fontes JS para exportação em formato XLS.....	919
4.1.7	Pedidos (MPD) - Manutenção - 12.1.2403	920
	16994689 DMANADVEN-19442 - Pedido Não Encontrado - Portal de Vendas	921
	17141889 DMANADVEN-19251 - Inutilização de nota oriunda de um pedido de programação de entrega antigo	922
	17641651 DMANADVEN-19031 Não aparece a UM do Faturamento = CX - Portal Cotação	923
	17641651 DMANADVEN-19631 PD4000 HTML - Não aparece a UM do Faturamento = CX, e não considera a UM preferencial do CD0504	924
	17663482 DMANADVEN-19111 Erro no cálculo de desconto	925
	17740594 DMANADVEN-19072 Portal Carteira de Pedidos não lista pedido de cliente com nome abreviado contendo caracter especial	926
	17768818 DMANADVEN-19087 - PD4000/PD4050 Não encontrada conta contábil para a chave informada.	927
	17857637 DMANADVEN-19385 Alterar cores do ícone do botão Efetivar dos programas PD4000, PD4050 e QO0310	928
	17966839 DMANADVEN-19332 - Comissão calculada errada	932
	17966839 DMANADVEN-19781 - Erro ao gerar comissão do representante no PD4000 HTML com parâmetro comissão por item marcado no FT0301	934
	17987052 DMANADVEN-19355 Não está respeitando o campo evaluationSituation quando enviado na api pública	935
	17989004 DMANADVEN-19558 - Erros em tela e problemas de performance - Portal de Representantes - Carteira de Clientes.	936
	17989392 DMANADVEN-20055 - Portal - Problemas na geração do DANFE e boleto em PDF - Cópia para diretórios Portal.....	937
	18001789 DMANADVEN-19574 Portal representante não apresenta todas as notas vinculadas ao pedido.....	938
	18019060 DMANADVEN-19273 Validação condição somente na alteração e não na inclusão.	939

	18095892 DMANADVEN-19597 - Atualização da posição do cliente zera o valor do limite pré autorizado - Techfin	940
	18113210 DMANADVEN-19582 - Notificação de Pedidos por E-mail - Erro situação de cancelamento de nota	941
	18113796 DMANADVEN-19464 Performance Cotação Portal Representantes	943
	18225484 DMANADVEN-19618 - Ao alterar a quantidade do item na grade de itens, não estava refazendo a busca dos descontos	944
	18273394 DMANADVEN-19623 - Não está retornando pedidos quando utiliza o GET da ApiOrdersPublic	946
	18307331 DMANADVEN-19610 Campos não importados pela pdapi152	947
	18414548 DMANADVEN-19925 - APP Minhas Vendas - Pedido sumindo do histórico do aplicativo ao ser enviado para ERP	948
	18437376 DMANADVEN-19749 - Parâmetro Tabela Desconto - Configuração Aplicações - App Minhas Vendas	949
	18485450 DMANADVEN-19800 Tem várias concessões de crédito pendente de retorno no ERP	950
	18572269 DMANADVEN-20206 - 12.1.2301.17 - erro de passagem de parâmetro fchdis053 x ftapi017	951
	18597976 DMANADVEN-19872 O valor do ticket está sendo gerado com diferença de centavo	952
	18642794 DMANADVEN-19897 PD4000/ PD4050 botão efetivar - Versao 12.1.2301	953
	18679439 DMANADVEN-19941 Alteração de condição pagamento para não ser Mais Negócio, e depois voltar para uma condição pagamento do Mais Negócio.	954
	18875462 DMANADVEN-20037 - PD4000 não habilita botão de Completar após eliminação de uma entrega.....	955
	19001608 DMANADVEN-20108 - Portal Representante - Ajustes na permissão do Desconto Informado.....	956
4.1.8	Relacionamento (CRL) - Manutenção - 12.1.2403.....	958
	18295545 DMANADVEN-19614 No DASHBOARD do CRM o widget “ocorrências abertas x encerradas” não abre o botão da engrenagem para configurar o período desejado	959
4.1.9	Suporte (CSP) - Manutenção - 12.1.2403	960
	18382436 DMANADVEN-19655 Tratar para que somente seja possível encaminhar ocorrências Gp para usuários não suspensos	961
	18405270 DMANADVEN-19683 - Consulta de histórico - numeração do protocolo errada	962
4.2	Agroindústria - Manutenção - 12.1.2403	963
4.2.1	Originação de Grãos - Manutenção - 12.1.2403	964
	Venda, Compra e Armazenagem de Grãos - Manutenção - 12.1.2403.....	965
4.3	Controladoria e Finanças - Manutenção - 12.1.2403	982
4.3.1	Aplicações e Empréstimos - Manutenção - 12.1.2403	983
	18230005 DMANACRTES1-13153 DT Pagamento Extra Fornecedor gera somente um tipo de fluxo financeiro.....	984

	18230770 DMANACRTES1-13068 DT Diferença do débito e crédito após ajuste no movimento de juros da operação financeira	985
	18416939 DMANACRTES1-13281 DT Apropriação contábil com a cotação incorreta na contabilização do módulo	986
	18507310 DMANACRTES1-13277 DT Apropriação contábil com valor negativo com erro na contabilização do módulo	987
	18736890 DMANACRTES1-13372 DT Relatório de aplicação financeira apresenta erro progress quando data de vencimento é maior que 2050	988
4.3.2	Ativo Fixo - Manutenção - 12.1.2403.....	989
	17124136 DMANCON1-17017 DT APP Meus Ativos Fixos.....	990
	18790573 DMANCON1-18114 DT Importação Bens Patrimoniais.....	991
	18827978 DMANCON1-18123 DT Menu Ativo Fixo	993
	18905038 DMANCON1-18165 DT Baixa Bem Patrimonial	994
	19005927 DMANCON1-18235 DT Baixa de Bens com Imparidade.....	995
	19023997 DMANCON1-18257 DT Imparidade	997
	DMANCON1-17470 DT Inventário Ativo Fixo	998
4.3.3	Caixa e Bancos - Manutenção - 12.1.2403	999
	18559954 DMANACRTES1-13299 DT Liquidação de título de cobrança especial mostra o valor líquido incorreto na consulta da conta corrente	1000
	18795243 DMANACRTES1-13433 DT Erro na Importação de Extrato Bancário.....	1001
4.3.4	Contabilidade Fiscal - Manutenção - 12.1.2403	1002
	17565839 DMANCON1-17324 DT Razão Contábil - FGL304AD	1003
	17911949 DMANCON1-17378 DT LF0203 - Manutenção Tabelas ECD	1005
	18135227 DMANCON1-17667 DT Cadastro de cotação diária - UTB025AA	1007
	18146156 DMANCON1-17697 DT Importação lançamentos contábeis - DCF716AA	1009
4.3.5	Contabilidade Gerencial - Manutenção - 12.1.2403	1011
	16323954 DMANCON1-17618 DT Demonstrativo Contas sem Centro de Custo	1012
4.3.6	Contas a Pagar - Manutenção - 12.1.2403.....	1014
	16881098 DMANAPB1-10676 DT Problema de Sincronização de Empresas App Minhas Prestações de Contas.....	1016
	17242428 DMANAPB1-10859 DT Mensagem 754 na inclusão do título do contas a pagar via integração API executada pelo módulo de Exportação.....	1017
	17294975 DMANAPB1-10829 DT Mensagem 11345 na implantação de fatura APB705AA	1018
	17451196 DMANAPB1-10922 DT APB721 apresenta mensagem não condizente com o motivo correto que impediu o estorno.....	1019
	17518198 DMANAPB1-10990 DT Mensagem 12800-8321 na implantação de títulos do contas a pagar com contrato de leasing vinculado via API.....	1021

17891618 DMANAPB1-11145 DT Não mostra o valor original dos títulos relacionados na consulta de títulos do Contas a Pagar.....	1022
17906379 DMANAPB1-11216 DT APB704 Alterar rendimento tributável IR com Desconto Simplificado	1023
17932363 DMANAPB1-11223 DT Pesquisa de títulos na inclusão de pagamento extra fornecedor mostra títulos com saldo zerado.....	1024
17932749 DMANAPB1-11928 DT REINF OF1001 não gera registro T154 para alguns emitentes.....	1025
17939756 DMANAPB1-11226 DT Erro no cadastro de fornecedor EMS5 x EMS2, gravando histórico do fornecedor mesmo sem realizar alterações	1026
17940458 DMANAPB1-11224 DT Registro não disponível na integração de título do contas a pagar com a rotina Manutenção Lotes Impl Título AP Previsão/Provisão aberta	1027
18012483 DMANAPB1-11314 DT Pagamento escritural não considera o desconto no arquivo de remessa	1028
18066427 DMANAPB1-11312 DT API de implantação/pagamento de títulos apresenta erro 12833	1029
18082482 DMANAPB1-11309 DT Correção quebra de linha no relatório do Borderô.....	1030
18095472 DMANAPB1-11300 DT Criação do campo da Forma de Tributação e NIF no registro do R-4010 do LF0203.	1031
18107782 DMANAPB1-11384 DT REINF Geração dos dados com valor bruto igual a zero	1033
18116319 DMANAPB1-11403 DT Rejeição MS1270 - O Nome do Beneficiário {nmBenef} tem preenchimento obrigatório e exclusivo.....	1034
18156342 DMANAPB1-11355 DT Não apresenta o título ao tentar vincular uma antecipação em uma duplicata.....	1035
18204690 DMANAPB1-11422 DT REINF Rejeição MS1525, por caractere inválido no número do documento (" ")..	1036
18218964 DMANAPB1-11435 DT Aumentar campo "Título" no relatório LF0400	1037
18252211 DMANAPB1-11557 DT LF0403 ao utilizar o botão "REGERAR" não está regerando somente o registro selecionado	1038
18254657 DMANAPB1-11441 DT R-4010 Erro no envio dos registros Reinf, campo CompFP	1039
18265176 DMANAPB1-11508 DT Buscar endereço na geração do evento R-4010 para fornecedores estrangeiros.....	1040
18267433 DMANAPB1-11472 DT Natureza de Rendimento duplicado para PCC no REINF quando existe estorno de baixa	1041
18269904 DMANAPB1-11482 DT REINF Problema ao enviar Fornecedor Estrangeiro R-4010 e R-4020	1042
18280536 DMANAPB1-11526 DT Extração de dados de fornecedor estrangeiro REINF R-4020	1044
18280901 DMANAPB1-11497 DT LF0400 está com demora na execução.....	1045
18285293 DMANAPB1-11473 DT LF0406 NIF preenchido como Beneficiário com NIF, para fornecedores Nacionais	1046
18298401 DMANAPB1-11554 DT REINF Revisão da geração da tag infoEntid no evento R-4010.....	1047
18331605 DMANAPB1-11594 DT Erro ao eliminar movimento de acerto de contas no EEC700	1048

	18433902 DMANAPB1-11680 DT LF0400 está sendo impresso caractere especial no estabelecimento	1049
	18464172 DMANAPB1-11716 DT Erro 12800 ao baixar título no APB	1050
	18494063 DMANAPB1-11719 DT Pagamento Antecipação TMS	1051
	18517680 DMANAPB1-12025 DT REINF OF1001 gerando registros indevidos	1052
	18532285 DMANAPB1-11743 DT APP Minha Prestação de Contas - Versão 2.3.12 não carrega tela das despesas do processo corretamente	1053
	18550486 DMANAPB1-11849 DT Permite estornar substituição de título com movimentos posteriores	1054
	18563642 DMANAPB1-11775 DT CD2014 considerar fornecedor com natureza de rendimento	1055
	18647186 DMANAPB1-11905 DT Programa fórmula do J52 com LCDPR	1056
	18650308 DMANAPB1-11889 DT LF0400 considerar pagamento Encontro de Contas R-4020	1057
	18751596 DMANAPB1-11979 DT LF0400 erro progress "tt_4020 ja' existe com...."	1058
	18797991 DMANAPB1-12007 DT Erro no valor de rendimento tributável na exportação de títulos a pagar	1059
	18909789 DMANAPB1-12075 DT Erro em tela na Geração do relatório DIRF - Sem Retenção/Imune e isento	1060
	DMANAPB1-11400 DT Prever nas API-REST a utilização de UPC	1061
	DMANAPB1-11445 DT Enviar Objetivo da Prestação de Contas para o MLA	1063
4.3.7	Contas a Receber - Manutenção - 12.1.2403	1064
	18161446 DMANACRTES1-13050 DT Renegociação por substituição não considera calendário para data previsão de liquidação	1065
	18204191 DMANACRTES1-13124 DT Mensagem 12800-13076 na liquidação de títulos com abatimento de antecipação	1066
	18205618 DMANACRTES1-13125 DT Erro de Concessão de abatimento não encontrada em base Oracle.....	1067
	18210482 DMANACRTES1-13112 DT Título não apresenta para ser destinado	1068
	18211353 DMANACRTES1-13069 DT Lentidão ao acessar o Zoom durante busca de clientes UFN011KB.....	1069
	18267470 DMANACRTES1-13165 DT E-mail de cobrança do cliente do tipo pessoa física é eliminado após a integração da rotina Manutenção Clientes CD0704	1070
	18271210 DMANACRTES1-13282 DT Integração de documentos de transporte TMS ocorre erro progress: Replace/Concat may not result in data > 32000 bytes.....	1071
	18511928 DMANACRTES1-13247 DT Permite importar lançamento com tipo em branco	1072
	18583413 DMANACRTES1-13305 DT Erro integração cliente	1073
	18660489 DMANACRTES1-13379 DT A sigla da moeda não é apresentada corretamente na implantação do título	1074
	18899242 DMANACRTES1-13418 DT Implantação de Antecipação apresenta erro 12800.....	1075

	DMANACRTES1-12958 DT Ao utilizar a opção validar no monitor de cartão de crédito apresenta os campos da opção processar.....	1076
	DMANACRTES1-13371 DT Ajustes na importação e validação do monitor de cartão de crédito para desconsiderar os zeros	1077
4.3.8	Orçamentos - Manutenção - 12.1.2403	1078
	DMANCON1-17532 - Erro progress na validação da planilha de Orçamento	1079
4.3.9	TECHFIN - Manutenção - 12.1.2403	1080
	18393423 TECHFINDTS-544 DT - Mais Negócios - Integração Total dos Lançamentos de Conciliação Mais Negócios.....	1081
	18556563 TECHFINDTS-508 DT - Mais Negócios - Agendamento Parâmetros Financeiro	1082
	18677912 TECHFINDTS-567 DT - Mais Negócios - Data Lançamento Despesa incorreto	1083
4.3.10	Universal Financeiro - Manutenção - 12.1.2403.....	1084
	18526504 DMANCON1-17848 DT Importação automática cotação.....	1085
4.4	Exportação - Manutenção 12.1.2403	1086
4.4.1	17242428 DMANFATMANUT-4672 DT Integração despesa de Exportação com APB apresentando divergencia	1087
	01. DADOS GERAIS.....	1087
	02. SITUAÇÃO/REQUISITO	1087
	03. SOLUÇÃO	1087
4.4.2	18159911 DMANFATMANUT-4497 DT Descontinuação do programa especial spp/exp/spex007.r ..	1088
	01. DADOS GERAIS.....	1088
	02. SITUAÇÃO/REQUISITO	1088
	03. SOLUÇÃO	1088
4.4.3	18177352 DMANFATMANUT-4518 DT Registros do Zoom de Processos de Exportação	1089
	01. DADOS GERAIS.....	1089
	02. SITUAÇÃO/REQUISITO	1089
	03. SOLUÇÃO	1089
4.4.4	18250070 DMANFATMANUT-4590 DT Quantidade Alocada Negativa - Pedido de Exportação	1090
	01. DADOS GERAIS.....	1090
	02. SITUAÇÃO/REQUISITO	1090
	03. SOLUÇÃO	1090
4.4.5	18485048 DMANFATMANUT-4824 DT Relacionamento Processo Exportação desvinculando os pedidos indevidamente.....	1091
	01. DADOS GERAIS.....	1091
	02. SITUAÇÃO/REQUISITO	1091
	03. SOLUÇÃO	1091

4.4.6	18551304 DMANFATMANUT-5273 DT - Baixa e valorização incorreta para operação de venda em Consignação Mercado Externo.....	1092
	01. DADOS GERAIS.....	1092
	02. SITUAÇÃO/REQUISITO	1092
	03. SOLUÇÃO	1092
4.4.7	18795270 DMANFATMANUT-5246 DT Commercial Invoice Gráfico travando na geração.....	1093
	01. DADOS GERAIS.....	1093
	02. SITUAÇÃO/REQUISITO	1093
	03. SOLUÇÃO	1093
4.4.8	18864682 DMANFATMANUT-5167 DT Integração ACR - Devolução de Exportação	1094
	01. DADOS GERAIS.....	1094
	02. SITUAÇÃO/REQUISITO	1094
	03. SOLUÇÃO	1094
4.5	Faturamento e Embarques - Manutenção - 12.1.2403	1095
4.5.1	Embarques - Manutenção - 12.1.2403.....	1096
4.5.2	Faturamento - Manutenção - 12.1.2403.....	1097
	17466485 DMANFATMANUT-4720 DT Cálculo Retenção Impostos PIS/COFINS/CSLL	1098
	17880662 DMANFATMANUT-4214 DT Programa Consulta Faturamento Antecipado (anticipatedbilling) não carrega.....	1099
	17932729 DMANFATMANUT-4244 DT Nota Fiscal Complementar de Importação	1100
	18146258 DMANFATMANUT-4670 DT Mensagem Progress ao abrir o programa CD4035L	1101
	18163540 DMANFATMANUT-4517 DT Divergência na atualização do Estoque.....	1102
	18201973 DMANFATMANUT-4650 DT Registros nas tabelas temporárias não são eliminados quando há uma queda inesperada - CD0761	1103
	18214959 DMANFATMANUT-4668 DT Saldo não disponível para o item alocado na ordem produção	1104
	18297441 DMANFATMANUT-4649 DT Saldo de terceiros com valor negativo	1105
	18330354 DMANFATMANUT-4808 DT Preço Líquido - Industrialização por Encomenda.....	1106
	18371454 DMANFATMANUT-4693 DT Monitor NFS-e sem descrição no quadro de mensagens	1107
	18374325 DMANFATMANUT-4812 DT Cálculo preço líquido Retorno Beneficiamento com divergência	1108
	18404574 DMANFATMANUT-4886 DT Cálculo de Pedidos apresentando lentidão.	1109
	18423814 DMANFATMANUT-4783 DT Faturamento via RPW - Techfin.....	1110
	18440986 DMANFATMANUT-4765 DT FT0916 - Cancelamento NFS-e	1111
	18455950 DMANFATMANUT-4895 DT Manutenção Guias GNRE com Inconsistência Progress.	1112
	18477830 DMANFATMANUT-4810 DT Cálculo de Notas Fiscais com Inconsistência Progress.....	1113
	18491369 DMANFATMANUT-4845 DT Execução Demonstrativo Contábil via RPW	1114

	18518554 DMANFATMANUT-5261 DT Performance Cálculo de Notas Fiscais - Rotina por Embarques	1115
	18519085 DMANFATMANUT-4855 DT Tags de Alíquota - NFSe - TPF	1116
	18653375 DMANFATMANUT-5091 DT Problema em retorno (NF) em itens com conversão	1117
	18658102 DMANFATMANUT-4978 DT Nota Fiscal de Diferença de Preço	1118
	18667802 DMANFATMANUT-5202 DT Título de estorno gerado sem desconto.....	1119
	18668548 DMANFATMANUT-5012 DT Alteração de Estabelecimentos em Pedidos de Venda Mais Negócios	1120
	18855743 DMANFATMANUT-5153 DT RPW - Inconsistência Progress na utilização da API TECHFIN.....	1121
	18877900 DMANFATMANUT-5329 DT Integração de GNRE no APB	1122
	18894358 DMANFATMANUT-5190 DT Cálculo duplicatas com Impostos retidos incorreto para Nota Manual	1123
	18915283 DMANFATMANUT-5210 DT Inconsistência progress devolução cliente ZFM	1124
	18945166 DMANFATMANUT-5236 DT Pedido com itens com e sem DIFAL não esta fazendo o cálculo corretamente	1125
	19016794 DMANFATMANUT-5289 DT Atualização Embalagens - Sigla com divergência.....	1126
	19033695 DMANFATMANUT-5288 DT Consulta Item x Estab Faturamento com inconsistência	1127
	19035733 DMANFATMANUT-5284 DT Remoção da dependência log4j do Cockpit da Neolog	1128
	19066866 DMANFATMANUT-5299 DT Inclusão MDF-e com divergência progress.....	1129
4.6	Fiscal - Manutenção - 12.1.2403	1130
4.6.1	Configurador Layout Fiscal - Manutenção - 12.1.2403.....	1131
	17946100 DBACKFISUST-15 DT Ajuste casas decimais (Val Aliq Pis e Val Aliq Cofins).....	1132
	17952387 DBACKFISUST-16 DT BOFI999 - Registro C197 múltiplas naturezas.....	1133
	18167186 DBACKFISUST-524 DT LF0215 - Natureza da Pessoa Jurídica Opção 03 apresentando erro no PVA.....	1134
	18326077 DBACKFISUST-277 DT F100 Ajuste casas decimais (Val BC PIS e Val BC COFINS).....	1135
	18337025 DBACKFISUST-280 DT LF0215 - Campo 8 IND_ORIG_CRED gerando como '0'	1136
	18367110 DBACKFISUST-310 DT LF0202 - SPED Fiscal - Registro 0500 campo DT_ALT	1137
	18437342 DBACKFISUST-402 DT LF0200 - Registro D100 Campo 25 COD_MUN_DEST gera vazio ...	1138
	18467228 DBACKFISUST-407 DT LF0202 - Registro 1970 - Erro na formação do campo G3_T	1139
	18637542 DBACKFISUST-751 DT SPED Fiscal registro C191 não está sendo gerado para modelo 65.....	1140
	18712875 DBACKFISUST-697 DT LF0201 - Registro C197 em duplicidade por CFOP	1141
	DT Sped Fiscal - Geração Registros NFcom (Modelo 62) Consolidado.....	1142
4.6.2	Obrigações Fiscais - Manutenção - 12.1.2403.....	1146
	18372142 DBACKFISUST-320 DT html.fiscalDocument - Documento é alterado com data de congelamento vencida	1147

	18741684 DBACKFISUST-716 DT SPOF812 - Programa descontinuado indevidamente.....	1148
	18792858 DBACKFISUST-812 DT MEN706AA - Permissões de Acesso e Consultas Relacionadas.....	1149
	18797534 DBACKFISUST-781 DT Geração DES BH - Entrada de Notas Fiscal - Retenção DES BH	1150
	DBACKFISUST-163 DT OF1001 - Ajustes Desenvolvimentos REINF	1151
	DBACKFISUST-885 DT Histórico Preço Médio - Não está sugerindo o último médio calculado	1152
4.6.3	Recuperação de Impostos - Manutenção - 12.1.2403	1153
	17227746 DBACKFISUST-761 DT RI0412 - Contabilização Imobilizado em Andamento - Bens Origem Recebimento	1154
	18576300 DBACKFISUST-683 DT RI0404 - Divergência de valores após transferência do bem.	1156
	18650880 DBACKFISUST-649 DT RI0202 - Valor Exclusão ICMS BC PIS/COFINS não integra automaticamente	1157
	18737480 DBACKFISUST-701 DT RI2006 - Importação de Bens.....	1158
4.7	Importação - Manutenção - 12.1.2403	1159
4.7.1	18121754 DMANSUPIMPA1-5429 DT Valor de Seguro não considerado no configurador de tributos	1160
	01. DADOS GERAIS.....	1160
	02. SITUAÇÃO/REQUISITO	1160
	03. SOLUÇÃO	1160
	04. DEMAIS INFORMAÇÕES	1160
	05. ASSUNTOS RELACIONADOS.....	1160
4.7.2	18378495 DMANSUPIMPA1-5494 DT IM0055 NÃO LISTA TODAS AS DESPESAS EM TELA	1161
	01. DADOS GERAIS.....	1161
	02. SITUAÇÃO/REQUISITO	1161
	03. SOLUÇÃO	1161
	04. DEMAIS INFORMAÇÕES	1161
	05. ASSUNTOS RELACIONADOS.....	1161
4.7.3	18588825 DMANSUPIMPA1-5741 DT Im0080a problemas na parcela da duplicata	1162
	01. DADOS GERAIS.....	1162
	02. SITUAÇÃO/REQUISITO	1162
	03. SOLUÇÃO	1162
	04. DEMAIS INFORMAÇÕES	1162
	05. ASSUNTOS RELACIONADOS.....	1162
4.8	Logística - Manutenção - 12.1.2403	1163
4.8.1	Frete Embarcador / Controle de Fretes - Manutenção - 12.1.2403.....	1164
	17679932 DLOGGFE-19675 DT Alteração da geração automática da chave do documento de MLA 30 para 8 posições	1165

	18031282 DLOGGFE-19495 DT Correção para aprovação de fatura no MLA ser refletida no GFE (Frete Embarcador) (MLA0301)	1166
	18065795 DLOGGFE-19480 DT Correção para que o peso dos itens não seja integrado negativo na nota fiscal entrada (RE1001).....	1167
	18101009 DLOGGFE-19601 DT Erro ao apropriar despesa de um Doc. Frete. - Valor da base do ICMS não confere.....	1168
	18106929 DLOGGFE-19617 DT Validação indevida em atualização de Doc. Frete no Datasul com Contrato.....	1169
	18306998 DLOGGFE-19669 DT Falha no preenchimento de campo Código Unidade Lotação - FP2160	1170
	18354004 DLOGGFE-19718 DT Inclusão da variável cod-emiteente no engine GFE-RE	1172
	18377059 DLOGGFE-19961 Erro na apropriação de despesa para Naturezas Isentas	1173
	18444625 DLOGGFE-19795 DT Não atualiza a barra de processamento da NFS (CD9125)	1174
	18454031 DLOGGFE-19824 Mensagem de tabela em uso no programa FT0909	1175
4.8.2	WMS - Linha Datasul - Manutenção - 12.1.2403	1176
	18112522 DLOGWMSDTS-10471 DT Erro no histórico de bloqueio de endereço	1177
	18212961 DLOGWMSDTS-10660 DT Erro na execução liberação embarque com bloqueio de registro	1179
	18229051 DLOGWMSDTS-10513 DT Erro na atualização da situação WMS ao realizar a liberação do embarque.	1180
	18375749 DLOGWMSDTS-10576 DT Erro progress no programa WM0420a.....	1182
	18475607 DLOGWMSDTS-10761 DT WM0312 Estorno atualizando data incorreta no estoque - CE0814	1183
	18565327 DLOGWMSDTS-10748 DT BC9030 - Erro quantidade retirada etiqueta.....	1185
	18588390 DLOGWMSDTS-10759 DT WM0280 - Erro status saldo endereço	1186
	18598612 DLOGWMSDTS-10805 DT Erro progress ao executar o programa WM0495.....	1187
	18615633 DLOGWMSDTS-10797 DT WM0390 Erro progress na confirmação do item com mais de uma etiqueta	1188
	18845711 DLOGWMSDTS-10934 DT WM0427 -Simulação Shelf life não apresenta dados na grid ...	1190
	18985703 DLOGWMSDTS-11035 DT Busca dos movimentos da etiqueta para confirmação de endereçamento para utilizar o movimento pendente.....	1191
	18990355 DLOGWMSDTS-10996 DT WM0510 - Quantidade Item incorreta no documento de ressuprimento.	1193
	19160419 DLOGWMSDTS-11098 DT WM0390 Sugestão automática por item apresenta error log 'Registro tt-saldo-aloc não está disponível. (91)'.	1195
	19177196 DLOGWMSDTS-11122 DT WM0390 Sugestão retirada do picking não está respeitando a configuração da área de picking quando exclusivo endereço picking	1197
	DLOGWMSDTS-10400 DT Erro ao alocar saldo de um depósito não WMS	1199
	DLOGWMSDTS-10470 DT Erro ao navegar no programa WM1018.....	1201

	DLOGWMSDTS-10481 DT Na confirmação de devolução de requisição de material a quantidade Qt Alloc Prod está ficando negativa no depósito WMS (wm7).....	1202
	DLOGWMSDTS-10537 DT Erro progress ao executar o programa WM0421	1204
	DLOGWMSDTS-10538 DT Erro progress ao executar o programa WM1020	1205
	DLOGWMSDTS-10740 DT Sistema não permite devolver a quantidade restante de uma etiqueta já devolvida parcialmente.....	1206
	DLOGWMSDTS-10884 DT Sugestão de retirada de endereço normal, sem abertura de embalagem não retorna conforme esperado.	1208
	DLOGWMSDTS-10935 DT Lote em análise com rejeição parcial ao liberar o saldo restante do lote deixa o saldo errado.....	1210
	DLOGWMSDTS-11076 DT WM0390 - se confirmar um item com etiqueta e depois um item local que não controla etiqueta, aparece em tela diversas mensagens de erros.....	1212
	DLOGWMSDTS-11130 DT WM0380 - Confirmação de transferência entre endereços está permitindo embalagem diferente da sugerida	1214
4.9	Manufatura - Manutenção - 12.1.2403	1216
4.9.1	App Minha Produção - Manutenção - 12.1.2403	1217
	18088572 DMANUFATURA-10651 DT Não funciona filtro de estabelecimento na tela de pendências	1218
	18337349 DMANUFATURA-11287 DT Não encerra Split ao reporta quantidade prevista	1219
	DMANUFATURA-11087 DT App Botão Informar Motivos não habilita com valor inferior à 1	1220
	DMANUFATURA-11261 DT Mensagem de erro ao informar roteiro ou operação durante reporte de GGF ou MOB.....	1221
4.9.2	APS - Planejamento Avançado de Produção - Manutenção - 12.1.2403	1222
	17882923 DMANUFATURA-10270 DT Programa DB0105 não está respeitando parâmetro Conforme Conteúdo Anterior na Exportação	1223
	18072370 DMANUFATURA-11061 DT Ordem do ES em data incorreta.....	1224
	18135850 DMANUFATURA-11076 DT Lote sendo desconsiderado para Período Fixo.....	1225
	18265862 DMANUFATURA-11001 DT Erro listagem recursos restritivos no cenário	1226
	18321083 DMANUFATURA-11142 DT Estoque de Segurança na consulta DB0406.....	1227
	18436411 DMANUFATURA-11339 DT Geração Arquivo Confirmacao.txt	1228
	18480599 DMANUFATURA-11498 DT Consumo do ES para cenário com Multi-estabelecimento	1229
	18531753 DMANUFATURA-11527 DT DB0413 Ordenação da visão por data	1230
	18667375 DMANUFATURA-11755 DT DB4000 marcar campo Tempo Significativo no EN0506	1231
	18742523 DMANUFATURA-11772 DT DB0143 Erro na Importação Planilha	1232
	18790731 DMANUFATURA-11909 DT DB0201 Sequenciamento automático gerando planejamento fora do calendário disponível.....	1233
	18798328 DMANUFATURA-11934 DT Janela de disponibilidade inconsistentes.....	1234
	18916300 DMANUFATURA-12040 DT Erro Registro tt-cenario não está disponível.....	1235

	DMANUFATURA-10192 DT Item comprado gerando solicitação de produção	1236
	DMANUFATURA-10877 DT DB0417 Fundo de linha não muda cor após selecionar o cenário correto	1237
	DMANUFATURA-11724 DT DB0402 Atalho de menu para abrir a tela de alternativo habilitada para itens sem alternativo	1238
	DMANUFATURA-11725 DT DB0417 Botão de alternativos fica habilitado para cenários que não utilizam esse conceito	1239
	DMANUFATURA-11927 DT DB0101 Botões liberados na criação/edição e tela trava ao incluir item com referência	1240
4.9.3	Bloco K - Manutenção - 12.1.2403	1241
	18638227 DMANUFATURA-11663 DT LF0228 registros dos blocos K290/K291/K292 não sendo gerados	1242
4.9.4	Chão de Fábrica - Manutenção - 12.1.2403	1243
	17895266 DMANUFATURA-10424 DT SF0629 Modelo de turno capacidade de fábrica	1244
	17920112 DMANUFATURA-10352 DT Apresentando mensagem 56451 incorretamente	1245
	18107113 DMANUFATURA-10584 DT CP0301 Grupo principal e alternativo.....	1246
	18109957 DMANUFATURA-10599 DT SF0103 Eliminação do vínculo entre Grupo máquina principal e alternativo	1247
	18120290 DMANUFATURA-11240 DT SF0308 Data de início de apontamento incorreta	1248
	18176663 DMANUFATURA-10710 DT SF0308 Split não apresentado	1249
	18220337 DMANUFATURA-10957 DT SF0629 Libreoffice planilha em branco	1250
	18276287 DMANUFATURA-10956 DT SF0314 Libreoffice gera planilha em branco.....	1251
	18303216 DMANUFATURA-11293 DT SFAPI009 Split não deve encerrar parcialmente com l-msg- finaliza-split-operac	1252
	18545872 DMANUFATURA-11579 DT SF0308 Apresentação de Splits em Vermelho ou Preto.....	1253
	18599681 DMANUFATURA-11846 DT CP0301 Encerramento do Split retira CT do Split	1255
4.9.5	Configurador de Produtos - Manutenção - 12.1.2403	1256
	18642106 DMANUFATURA-11668 DT Mensagem 27.100 apresentada para a opção regra no CF0101.	1257
4.9.6	Custos - Manutenção - 12.1.2403.....	1258
	18083334 DMANUFATURA-10554 DT Facelift CS0611.....	1259
	18189877 DMANUFATURA-10878 DT CE0407 Erro na valorização da ordem após absorver resíduos	1260
	18492488 DMANUFATURA-11404 DT CS0507 não respeita o formato de casas decimais.....	1261
	18776071 DMANUFATURA-11884 DT Visualização da coluna no CS0611.....	1262
	DMANUFATURA-10539 DT Alterar formato do campo item-estab-dbr.val-item.....	1263
	DMANUFATURA-10670 DT CS0507 não gera planilha.....	1264
	DMANUFATURA-11760 DT CE0401 Fechamento Gerencial para reporte por operação	1265

4.9.7	Desenvolvimento de Produtos - Manutenção - 12.1.2403	1266
	18508644 DMANUFATURA-11436 DT Erro no nome da coluna Fat conv no Relatório DP0601	1267
4.9.8	Engenharia - Manutenção - 12.1.2403.....	1268
	18356759 DMANUFATURA-11221 DT EN0606 Tratamento tempo fixo	1269
	18489999 DMANUFATURA-11662 DT Problema de performance na validação de Looping.....	1270
	18535843 DMANUFATURA-11599 DT Diferença no totalizador do Excel	1271
	DMANUFATURA-11456 DT CD0560 Padronização formado planilha.....	1272
4.9.9	Gestão à Vista - Manutenção - 12.1.2403	1273
	18193657 DMANUFATURA-10858 DT Monitorar CT Não está funcionando com CTs com código acima de 12 caracteres	1274
	DMANUFATURA-11442 DT Monitorar CT com erro progress.....	1275
	DMANUFATURA-11922 DT Corrigir o nome do Menu do Gestão à Vista Customizado	1276
4.9.10	Planejamento - Manutenção - 12.1.2403	1277
	17905526 DMANUFATURA-10948 DT Diferença entre CD0301C e html.CD0301c	1278
	18159242 DMANUFATURA-10871 DT Não atualiza data de entrega	1279
	18604756 DMANUFATURA-11616 DT PL0901 nao gera OC de contrato	1280
	18870029 DMANUFATURA-11967 DT PL0501 correção no cálculo de plano de produção mono estabelecimento na opção "Net Change"	1281
4.9.11	Plano Mestre - Manutenção - 12.1.2403	1282
	18076978 DMANUFATURA-10624 DT PM0501 Erro progress qtd-carga is mandatory.....	1283
4.9.12	Produção - Manutenção - 12.1.2403.....	1284
	17769875 DMANUFATURA-10886 DT SF0308 Requisitando alocações em depósito de WMS.....	1285
	17979022 DMANUFATURA-10417 DT CP0309 Consumo de saldos do conforme filtro	1286
	18040153 DMANUFATURA-10546 DT Alteração de Linha de Produção com OP vinculada a campanha.....	1287
	18158783 DMANUFATURA-10709 DT Ajuda para iniciar a utilização dos Dashboards e Monitores do Datasul.....	1288
	18301671 DMANUFATURA-11164 DT Alteração de OP externa não atualiza corretamente OC.....	1289
	18325710 DMANUFATURA-11175 DT Mensagem de alerta ao acessar versão desatualizada dos Formulários Mobile	1290
	18590038 DMANUFATURA-11759 DT CP0301 Permite informar Centro de Trabalho e Ferramenta para operações externas.....	1291
	18648993 DMANUFATURA-11670 DT Erro em browser ao devolver requisição no CP0309	1292
	18651573 DMANUFATURA-11655 DT Adicionado notificação para quando usuário adicionado estiver inativo	1293
	DMANUFATURA-11654 DT html.productionorder Ordens de Produção exibindo erro no detalhar quantidade produzida	1294

	DMANUFATURA-12219 DT Pendência Apontamento Mobile - filtro por data não respeita fuso horário	1295
4.10	Manutenção de Ativos - Manutenção - 12.1.2403	1296
4.10.1	18736235 DMANMNT1-18007 DT AB0307 Erro na atualização da ficha	1297
	01. DADOS GERAIS.....	1297
	02. SITUAÇÃO/REQUISITO	1297
	03. SOLUÇÃO	1297
	04. DEMAIS INFORMAÇÕES	1297
	05. ASSUNTOS RELACIONADOS.....	1297
4.10.2	18986580 DMANMNT1-18135 DT CD0744 Elimina requisição fechada.....	1298
	01. DADOS GERAIS.....	1298
	02. SITUAÇÃO/REQUISITO	1298
	03. SOLUÇÃO	1298
	04. DEMAIS INFORMAÇÕES	1298
	05. ASSUNTOS RELACIONADOS.....	1298
4.10.3	19061746 DMANMNT1-18176 DT MIP Z01MN113 Ordem planejada already exist.....	1299
	01. DADOS GERAIS.....	1299
	02. SITUAÇÃO/REQUISITO	1299
	03. SOLUÇÃO	1299
	04. DEMAIS INFORMAÇÕES	1299
	05. ASSUNTOS RELACIONADOS.....	1299
4.10.4	App Minha Manutenção - Manutenção - 12.1.2403	1300
	18404807 DMANMNT1-17763 DT Erro Leitura QR코드 - Busca Avançada - Campos Equipamentos e TAGs	1301
	18512189 DMANMNT1-17839 DT Acentuação na integração do apontamento pelo App	1302
	DMANMNT1-17498 DT APP - Opções de Ordenação.....	1303
	DMANMNT1-17795 DT App - Exibe Hora Inicial/Final para técnico grupo.....	1304
4.10.5	Calibração - Manutenção - 12.1.2403	1305
	DMANMNT1-17792 DT GC0104 Z03MN088 Equipamento já existe	1306
4.10.6	Frotas - Manutenção - 12.1.2403	1307
	18454420 DMANMNT1-17779 DT GF0402 Lentidão execução.....	1308
	18621803 DMANMNT1-17963 DT PN0301 Depósito destino	1309
4.10.7	Manutenção Industrial - Manutenção - 12.1.2403	1310
	17981196 DMANMNT1-17355 DT Matriz Unidade de negócio e Centro de custo conta despesa.....	1311
	17984445 DMANMNT1-17369 DT MI0110 Incluir tarefa	1312
	18122486 DMANMNT1-17468 DT MI0307 Tipo de manutenção na modificação da ordem	1314

	18138223 DMANMNT1-17504 DT Geração dos apontamentos de mão de obra	1315
	18185354 DMANMNT1-17526 DT MI0629 Tipo de preço x Cálculo custo.....	1316
	18358332 DMANMNT1-17661 DT MI0307 Abertura do programa/progress	1317
	18464938 DMANMNT1-17835 DT MI0110 Código inspeção	1318
	18627737 DMANMNT1-18014 DT MI0110 Mensagem de ocorrência eliminada por outro usuário ...	1319
	18652276 DMANMNT1-17938 DT CD0910 Manutenção de Equipamentos.....	1320
	18843752 DMANMNT1-18087 DT Acentuação no código do equipamento.....	1321
4.10.8	Programação de Mão de Obra - Manutenção - 12.1.2403	1322
	18455421 DMANMNT1-17772 DT PO0206 Registro Técnico	1323
4.11	Materiais - Manutenção - 12.1.2403.....	1324
4.11.1	Compras e Suprimentos - Manutenção - 12.1.2403.....	1325
	Aprovação de Processos Logísticos - Manutenção - 12.1.2403.....	1326
	Compras - Manutenção - 12.1.2403.....	1329
	Contratos - Manutenção - 12.1.2403	1353
4.11.2	Controle de Investimentos - Manutenção - 12.1.2403.....	1355
	17956216 DMANESTOQ-11692 DT - CN0302/CN0302F - Alteração indevida das quantidades da tabela movto-nf.	1356
	18568109 DMANESTOQ-11856 - DT - Erro 17764 na atualização da verba pela nota fiscal de entrada.	1357
	18925264 DMANESTOQ-12058 DT - Compra de Ativo com MRI sem considerar Impostos no Controle de Verba.....	1358
	19088257 - DMANESTOQ-12111 - DT IN0518 mostrando valores zerados	1359
4.11.3	Estoque - Manutenção - 12.1.2403	1360
	18187656 DMANESTOQ-11742 - DT - CD0601 - Zoom Não Retorna Depósito Selecionado.....	1361
	18268478 DMANESTOQ-11779 - DT - CE0403 - Empresa incorreta no cabeçalho do relatório.	1362
	18385735 DMANESTOQ-11804 - DT - CE0134 - Saldos diários Produtos LPD (Usinas)	1363
	18461528 DMANESTOQ-11844 - DT - Divergência CE0425 gerando individual x todos os estabelecimentos.....	1364
	18493537 DMANUFATURA-11392 DT Erro na mensagem 15139.....	1365
	18531830 DMANESTOQ-11851 - DT - CE0412 - Não Permite Digitar Um Período Como é Feito Sumário	1366
	18637038 DMANESTOQ-11912 - DT - CE0404 está apresentando saldo zerado, mesmo sem marcar a opção para mostrar.	1367
	18643267 DMANESTOQ-11915 - DT - CE0712 mensagem de erro não desaparece	1368
	DMANESTOQ-11841 - DT - CE0104/CE0406/CE0418/HKV/HKP - Posicionar último preço médio fiscal.....	1369
	DMANESTOQ-11975 - DT - CE0401/CE0420 - Não está sugerindo o último médio fiscal.....	1370

4.11.4	Recebimento - Manutenção - 12.1.2403.....	1371
	17679662 DBACKRECENT-546 - RE2001Z - Ocorre travamento da sessão após informar o Emitente e série	1372
	17946593 DBACKRECENT-283 - RE2001/RE1001 - Alocação incorreta do saldo em poder de terceiros por lote	1373
	18144174 DBACKRECENT-374 - RE0409 - Geração incorreta do XML de devolução	1374
	18316703 DBACKRECENT-1240 - REINF R-4020 Demora na execução do programa LF0400	1375
	18349305 DBACKRECENT-939 - Monitor NF-e - Fator de conversão	1376
	18365166 DBACKRECENT-961 - REINF- Erro progress **Registro REINF Param Config TSS nao esta disponível (91) na execução do LF0400	1377
	18487351 DBACKRECENT-1068 - RE0405 - Geração Ajuste de Apuração e documentos não geram para crédito Simples Nacional.....	1378
	18650166 DBACKRECENT-1327 - RE1904 - Lentidão ao confirmar o rateio	1379
	18662308 DBACKRECENT-1288 - RE1001 - Valor do ICMS excluído da base do PIS/COFINS não é recalculado.....	1380
	18665216 DBACKRECENT-1522 - RE0522: 19140 Não foi encontrado Saldo em Poder de Terceiros.....	1381
	18742490 DBACKRECENT-1369 - RE1001 - CST do item origem incorreta em nota rateio.....	1382
	DBACKRECENT-281 - RE2001T - Apresentando erro Progress ao puxar do recebimento físico para o fiscal.....	1383
	DBACKRECENT-773 - RE2002A - Contagem recebimento físico não atualizava corretamente o saldo por lote	1384
	DBACKRECENT-855 - Configurador regras HTML - Não abre tela de edição ao clicar na ação de editar da tabela.....	1385
	DBACKRECENT-920 - REINF - IR inferior a R\$ 10,00	1386
	DBACKRECENT-1281 - RE2001/RE2006 - Não está atualizando corretamente a situação da NF-e ..	1387
4.12	Mercado Internacional - Manutenção - 12.1.2403	1388
4.12.1	Cadastros Gerais (Internacional) - Manutenção - 12.1.2403	1389
	18209214 DMANMI03-13232 DT Letra do Comprovante não habilitado CD0704/ARG0009 ARG	1390
	DMANMI03-13447 DT Validação do RUT do cliente CHL	1391
4.12.2	Comércio Exterior (Internacional) - Manutenção - 12.1.2403	1392
	Importação (Internacional) - Manutenção - 12.1.2403.....	1393
4.12.3	Controladoria e Finanças (Internacional) - Manutenção - 12.1.2403	1399
	Contabilidade Fiscal (Internacional) - Manutenção - 12.1.2403	1400
	Contas a Pagar (Internacional) - Manutenção - 12.1.2403	1404
	Contas a Receber (Internacional) - Manutenção - 12.1.2403	1419
4.12.4	Materiais (Internacional) - Manutenção - 12.1.2403	1424
	Recebimento (Internacional) - Manutenção - 12.1.2403.....	1425

4.12.5	Vendas e Faturamento (Internacional) - Manutenção - 12.1.2403	1430
	Faturamento (Internacional) - Manutenção - 12.1.2403	1431
4.13	Recursos Humanos - Manutenção - 12.1.2403.....	1446
4.13.1	Administração de Pessoal - Manutenção - 12.1.2403.....	1447
	Administração de Treinamento - Manutenção - 12.1.2403.....	1448
	Benefícios Sociais - Manutenção - 12.1.2403	1460
	Controle de Frequência - Manutenção - 12.1.2403.....	1463
	Desenvolvimento Pessoal - Manutenção - 12.1.2403.....	1479
	Férias e Rescisões - Manutenção - 12.1.2403	1481
	Folha Agroindustrial - Manutenção - 12.1.2403	1493
	Folha de Pagamento - Manutenção - 12.1.2403	1495
	Orçamento de Pessoal - Manutenção - 12.1.2403	1519
	Recrutamento e Seleção - Manutenção - 12.1.2403	1527
4.13.2	eSocial - Manutenção - 12.1.2403.....	1531
	16748823 DRHROTDTS-10153 - Erro progress na geração do XML do S-1200, S-1210	1532
	17386439 DRHROTDTS-10096 - Divergência de valor base INSS Relatório de Conferência de INSS.....	1533
	17474254 DRHROTDTS-10182 - Erro FP1500/FP2405 "No Remuneração Variável Sindicato record is available. (91)".	1534
	17623144 DRHROTDTS-10345 - FP2160 - cálculo pela opção "líquido" está com divergência do INSS e IR.	1535
	17664317-DRHROTDTS-10269 - S-1020 Gerando como alteração e com erro de integridade	1537
	17670023-DRHROTDTS-10323-Perda de permissões de usuário ao trocar de empresa no Datasul.....	1538
	17710496- DRHROTDTS-10340 - S-2206 Gerando salário errado no xml de alteração salarial.....	1539
	17746994 DRHROTDTS-10342 - S-2230 alteração término afastamento	1540
	17769086 DRHROTDTS-10360 - Filtro FP9850 por Empresas/Estabelecimento	1541
	17811868 DRHROTDTS-10532 - FPEFD503-0008 - Dados do registro ideEvento incompletos	1542
	17944205 DRHROTDTS-10820 - FP1500/FP1740 não aceita conta para o banco caixa com 9 dígitos se a forma de pagamento não estiver como 37 ou 00	1543
	18134676 DRHROTDTS-10942 - Erro 17006 no Relatório de Conferência de FGTS - html.totvs-esocial.....	1544
	18179444 DRHROTDTS-10947 DT FP8340 eliminação reajuste não cancela mensagem S-2306.....	1545
	18179998 DRHROTDTS-10968 - Relatório FP1641 erro Excel.....	1546
	18253549 - DRHROTDTS-11087 - BS4556 gerando a descrição incorreta da linha.....	1547
	18309858 DRHROTDTS-11215 DT ST0005F - Campo descrição bloqueado.....	1548

18375242 DRHROTDTS-11151 - FP1601 - Histórico de Situações não considera no relatório funcionários desligados com data igual ou inferior ao ano de 2015.....	1549
18439038 DRHROTDTS-11271 - ERRO FP6720	1550
18448306 DRHROTDTS-11250 - Não está fazendo download do arquivo correto.....	1551
18476653-DRHROTDTS-10717 - DIFERENÇA RELATÓRIO TOTALIZADOR.....	1552
18519653 DRHROTDTS-11331 - FP6600	1553
18530553 DRHROTDTS-11336 - FPR028A - Formato da Unidade de Lotação está limitando o tamanho	1554
18533519 DRHROTDTS-11360 - Ao processar S-3000 com status Eliminado Somente no TAF, S-1200 não atualiza status Aguardando Retorno Msg Anterior.	1555
18559504 DRHROTDTS-11374 - ERRO AO ENVIAR MENSAGENS DO PROCESSO TRABALHISTA.....	1557
18628796 DRHROTDTS-11451 - ERRO AO LISTAR USUÁRIOS FP9160	1558
18630196 DRHROTDTS-11439 - Geração incorreta para o bloco previdCompl, para o mesmo prestador de serviço	1559
18640817-DRHROTDTS-11429 S-1210 com erro telefone expatriado	1560
18678534 DRHROTDTS-11485 - Tabela sped_movto_msg gerando bloqueio.	1561
18856073 - DRHROTDTS-11769 - FP9850 - Não está permitindo reenviar mensagem com status rejeitado governo.....	1562
18865215 DRHROTDTS-11704- Dependente cadastrado no FP1760 para não enviar ao eSocial está gerando no XML do S-1210	1563
18869283 - DRHROTDTS-11781 - Pensão alimentícia referente 13º não gera no XML do S-1210	1564
19088116 - DRHROTDTS-12145 DT FP9912 Não mostra os valores quando usado formula com base auxiliares	1565
19131564 - DRHROTDTS-12250 DT Informações integradas via CD2014, não estão sendo demonstradas no FP9825	1566
19131614 - DRHROTDTS-12274 DT - FP9912 Não apresenta os valores de rescisão e folha com o pagamento no mesmo mês.....	1567
19148704 -DRHROTDTS-12155 - Erro S-2240.....	1568
19247408 - DRHROTDTS-12337 - FP9913 - Importado informações incorretamente	1569
19299317 - DRHROTDTS-12574 DT FP5900 está gerando incorretamente base e valor IRRF para Prestador de Serviço.....	1570
DRHROTDTS-9621 - Ao realizar transferência no FP1840 de funcionário intermitente é apresentado erro.....	1571
DRHROTDTS-9841 - Erro ao gerar excel "CreatePivotTable"	1572
DRHROTDTS-10070 - FP1840 Transferência de Funcionários	1573
DRHROTDTS-10215 - FP1840 não estar migrando os movimentos do Estabelecimento.	1574
DRHROTDTS-10528 FP9110 Erro intermitente em montagem de permissão para novos gestores com tipo de acesso Time de Trabalho.	1575
DRHROTDTS-10530- FP6600 ao realizar a importação de funcionário.	1576

	DRHROTDS-10592 - Erro RPA.....	1577
	DRHROTDS-10633 - Informações sobre nome do cargo para eSocial	1578
	DRHROTDS-10684 - Erro Cadastro Terceiros no FP1510	1579
	DRHROTDS-10919 - Erro ao adicionar informações em Dependente no FP1760A.....	1580
	DRHROTDS-11011- Erro Geração Relatório Time de Trabalho.....	1581
	DRHROTDS-11150 - Ao cadastrar pessoa física de funcionário estrangeiro ocorre erro Unidade de Federação não foi encontrada	1582
	DRHROTDS-11218 - FP9823 gerando tabela intermediária de férias indevidamente.....	1583
	DRHROTDS-11427 - Não está gerando despesas médicas para o mês e ano de pagamento	1585
	DRHROTDS-11733 - Programa eSocial_atualiza_tpPgto_1210 está alterando indevidamente a tag tppto do demonstrativo Anual para 2.....	1586
4.13.3	Remuneração - Manutenção - 12.1.2403	1587
	Cargos e Salários - MCA - Manutenção - 12.1.2403	1588
4.13.4	Responsabilidade Social - Manutenção - 12.1.2403	1596
	Medicina do Trabalho - Manutenção - 12.1.2403.....	1597
	Segurança do Trabalho - Manutenção - 12.1.2403.....	1617
4.14	Saúde - Manutenção - 12.1.2403	1645
4.14.1	17833117 DSAUGSPED-5573 DT VULNERABILIDADE - CVE-2023-20860.....	1646
	01. DADOS GERAIS.....	1646
	02. SITUAÇÃO/REQUISITO	1646
	03. SOLUÇÃO	1646
4.14.2	18357976 DSAUGSPCONTRAT2-18548 DT Inconsistência ao cadastrar novo módulo de cobertura.....	1647
	01. DADOS GERAIS.....	1647
	02. SITUAÇÃO/REQUISITO	1647
	03. SOLUÇÃO	1647
4.14.3	18828012 DSAUGPSFINAN-15982 DT 18828012 - HCM - Comissões - Erro layout não encontrado ..	1648
	01. DADOS GERAIS.....	1648
	02. SITUAÇÃO/REQUISITO	1648
	03. SOLUÇÃO	1648
4.14.4	DSAUGPSCONTRAT2-18834 DT Adequação criação pedidos de execução.....	1649
	01. DADOS GERAIS.....	1649
	02. SITUAÇÃO/REQUISITO	1649
	03. SOLUÇÃO	1649
4.14.5	DSAUGSPED-6138 - DT Correções de discrepâncias encontradas	1650
	01. DADOS GERAIS.....	1650

	02. SITUAÇÃO/REQUISITO	1650
	03. SOLUÇÃO	1650
4.14.6	DT 18643518 - HCM - Ajuste na geração de comissões.....	1651
	01. DADOS GERAIS.....	1651
	02. SITUAÇÃO/REQUISITO	1651
	03. SOLUÇÃO	1651
4.14.7	HAC - Automação de Consultório - Manutenção - 12.1.2403	1652
	18364791 DSAUGPSPED-5736 DT - Inconsistência ao exportar Dados	1653
	18413346 DSAUGPSAUTOR-18172 DT Caracteres especiais quebrados nas mensagens de automação	1654
4.14.8	HAF - Arquivos fiscais - Manutenção - 12.1.2403	1655
	17179508 DSAUGPSFINAN-15877 DT Reimportação de valores pagos ao contratante	1656
	17330119 DSAUGPSCONTRAT2-18531 DT Inconsistência na geração arquivo RPC.....	1657
	17628537 DSAUGPSCONTAS-22594 DT Envio Dados TISS - Código Pacote SISPAC.....	1658
	17915602 DSAUGPSFINAN-15859 DT Monitoramento TISS - Nota fiscal de fornecedor sem guia principal importada	1659
	18516311 DSAUGPSFINAN-16116 DT Geração SIP - Movimentos de A700.....	1660
	18567967 DSAUGPSCONTAS-23641 DT Envio Dados ANS - Erro 8298 para Documento de Nota Fiscal de Fornecedor	1661
	18814038 DSAUGPSFINAN-15981 DT 18814038 - HAF - RPC - Não é possível informar um diretório com mais de oito caracteres	1662
4.14.9	HAT - Atendimento ao Cliente - Manutenção - 12.1.2403	1663
	17031057 DSAUGPSAUTOR-18010 DT Exibir procedimento que ocasionou guia ser negada	1664
	17856736 DSAUGPSAUTOR-18152 DT Inconsistência com procedimento genérico.....	1665
	17867242 DSAUGPSAUTOR-17910 DT Importação de pacotes com parâmetro "Cód. Proced. Genérico"	1666
	18189532 DSAUGPSAUTOR-18024 DT Guia retorna status após queda do sistema.....	1667
	18228719 DSAUGPSAUTOR-18062 DT Reimpressão guias contendo caracteres especiais	1668
	18296808 DSAUGPSAUTOR-18143 DT Inconsistência ao aplicar regras de valorização no at0110z .	1669
	18340120 DSAUGPSAUTOR-18084 DT Manutenção autorização guias não trata corretamente parametrização de regras de valorização para insumos	1670
	18351638 DSAUGPSAUTOR-18103 DT Importação A1100 - Serviços/Observações.....	1671
	18382179 DSAUGPSAUTOR-18345 DT Carga de A1100 alterando status de guias canceladas.....	1672
	18425079 DSAUGPSAUTOR-18168 DT Campo CID com nomenclatura incorreta.....	1673
	18547206 DSAUGPSAUTOR-18288 DT Inconsistência na solicitação de procedimento	1674
	18610049 DSAUGPSAUTOR-18371 DT PTU Integrações 7.0 - SISPAC - Central de Integrações e Consulta de Pacotes	1675

	18631246 DSAUGPSAUTOR-18357 DT Posições da guia duplicando informações.....	1676
	18653757 DSAUGPSPED-5898 DT Manutenção de tipos de guia - perda de funcionalidade	1677
	18660085 DSAUGPSAUTOR-18395 DT Inconsistência no menu Atualização de Pedidos Pendentes.....	1678
	18755320 DSAUGPSAUTOR-18403 DT Guia de intercâmbio com inconsistência na especialidade .	1679
	18970956 DSAUGPSAUTOR-18552 DT Mensagem ao auditar guia: Campo motivo de auditoria não pode exceder 700 caracteres.....	1680
	19003863 DSAUGPSAUTOR-18532 DT Inconsistência ao modificar cadastro de beneficiário de intercâmbio	1681
	19047741 DSAUGPSAUTOR-18557 DT Dúvidas no Fecha Guias	1682
	19053743 DSAUGPSAUTOR-18583 DT Chat WSD - Preenchendo quantidade autorizada em pacote negado	1683
	19073443 DSAUGPSCONTAS-23698 DT Manutenção Documento Consulta - Pós-Critica PTU	1684
	19092307 DSAUGPSAUTOR-18575 DT 12.1.2301 - Valor zerado na Consulta de Pacote SISPAC PTU Integrações 7.0	1685
	19167670 DSAUGPSAUTOR-18605 DT Autorizador não captura biometria para maiores de 99 anos	1686
	19283741 DSAUGPSAUTOR-18680 DT Cadastro de beneficiários de intercâmbio no at0110z	1687
	19388257 DSAUGPSAUTOR-18716 DT AT - Opção de envio de SMS sendo exibida mesmo com a função desabilitada	1688
	DSAUGPSPED-5738 DT Consulta Transações Negadas - IE - Ajuste na geração do relatório.....	1689
	DSAUGPSPED-5887 DT Não detalha guia negada no hat.authorizationDeniedList	1690
4.14.10	HAU - Auditoria Médica - Manutenção - 12.1.2403	1691
	18609815 DSAUGPSAUTOR-18349 DT Inconsistência na Auditoria no redirecionamento de Pacotes do SISPAC	1692
	18737712 DSAUGPSAUTOR-18417 DT Campo Quantidade Solicitada com valor divergente no Auditoria Pré.....	1693
4.14.11	HAW - Autorizador - Manutenção - 12.1.2403	1694
	17420674 DSAUGPSAUTOR-17525 DT Pacotes de Substituição - Classe de Erro 25.....	1695
	17485837 DSAUGPSAUTOR-18153 DT Campo valor movimento com taxa	1696
	17577744 DSAUGPSAUTOR-18250 DT Campo "tipo de classe" desaparece da tela ao incluir dois procedimentos pelo HAW	1697
	17753468 DSAUGPSAUTOR-18248 DT Guia de exame APS não aparece no autorizador	1698
	17978742 DSAUGPSAUTOR-17872 DT Autorizador inconsistência em regras de Auditoria-Pré.....	1699
	18216345 DSAUGPSAUTOR-18289 DT HAW - Guia com Insumo Genérico não é listada no Checkin	1700
	18262640 DSAUGPSAUTOR-18238 DT Guias com procedimentos genéricos não são listadas no checkin	1701

18277276 DSAUGPSAUTOR-18064 DT Remoção de campos no cadastro de beneficiários de intercâmbio	1702
18287034 DSAUGPSAUTOR-18066 DT 12.1.2307 - Biometria não aparece imagem da digital	1703
18287404 DSAUGPSAUTOR-18085 DT HAW - Alocação indevida de agentes no PASOE	1704
18296443 DSAUGPSAUTOR-18074 DT Autorizador ambiente Linux - Impressão Guia TISS	1705
18324824 DSAUGPSAUTOR-18169 DT Filtro data da agenda médica	1706
18325467 DSAUGPSAUTOR-18083 DT HAW - Mensagem Incorreta na Prorrogação de Internação .	1707
18326520 DSAUGPSAUTOR-18081 DT Solicitação de guias com divisão após checkin por senha...	1708
18334732 DSAUGPSAUTOR-18082 DT Inconsistência ao executar guia através de senha	1709
18336506 DSAUGPSAUTOR-18170 DT - Comprovantes de INSS mostra mensagem de associativa erroneamente	1710
18400453 DSAUGPSAUTOR-18133 DT Status 400 ao logar no autorizador	1711
18493292 DSAUGPSAUTOR-18393 DT HAW - Quantidade incorreta de insumos em autorização parcial.....	1712
18519358 DSAUGPSAUTOR-18273 DT Lentidão ao pesquisar as guias do beneficiário.....	1713
18587637 DSAUGPSAUTOR-18327 DT - Inconsistência de informações na guia de Internação	1714
18678067 DSAUGPSAUTOR-18390 DT Inconsistência na mensagem da criação da guia	1715
18678102 DSAUGPSAUTOR-18377 DT Inconsistências no desbloqueio da liberação digital	1716
18737473 DSAUGPSAUTOR-18405 DT Autorizador não grava quantidade solicitada de procedimentos nos pacotes de substituição.....	1717
18770698 DSAUGPSAUTOR-18406 DT Autorizador permite incluir procedimentos sem selecionar a variação	1718
18782775 DSAUGPSAUTOR-18494 DT Inconsistência na regra de auditoria	1719
19145266 DSAUGPSAUTOR-18588 DT Comprovante INSS - No campo Categoria Trabalhador desconfigurado	1720
19178687 DSAUGPSAUTOR-18589 DT Inconsistência ao cancelar guias de outras despesas	1721
19309651 DSAUGPSAUTOR-18683 DT Projeto 12.1.2307-7,8,9 e 10 - Status incorreto na substituição de pacotes	1722
4.14.12 HCG - Cadastros Gerais GP - Manutenção - 12.1.2403.....	1723
17449761 DSAUGPSFINAN-15425 DT eSocial - Registro S-1210 não é gerado sem valor de baixa no Contas a Pagar	1724
17690803 DSAUGPSCONTRAT2-18176 DT eSocial - Geração do S-2205	1725
17724530 DSAUGPSCONTRAT2-18457 DT Exportação PTU A400.....	1726
18297072 DSAUGPSCONTRAT2-18549 DT PTU A400 - Especialidade x Área de Atuação.....	1727
18331376 DSAUGPSCONTRAT2-18467 DT A410 não está validando na GIU	1728
18427668 DSAUGPSCONTRAT2-18550 DT Identificada inconsistência na apresentação dos eventos não periódicos na consulta de mensagens	1729

	18483808 DSAUGPSCONTRAT2-18576 DT Projeto 12.1.2307 - Não mostra Raça e Grau de instrução na tela HTML de manutenção de prestadores.....	1730
	18489534 DSAUGPSCONTRAT2-18586 DT eSocial - Registros S-2300 e S-2306 - Local de Trabalho apresentando inconsistência na exportação, quando prestador possui duas categorias	1731
	18578496 DSAUGPSFINAN-15938 DT eSocial - Registro S-1210 - Validação incorreta na exportação de dependentes	1732
	18633788 DSAUGPSCONTRAT2-18569 DT PTU A400 - exportando R410 indevidamente	1733
	18739576 DSAUGPSCONTRAT2-18638 DT Geração do eSocial - Tempo Limite Excedido	1734
	18973476 DSAUGPSCONTRAT2-18780 DT Inconsistência na busca de prestadores - RPS	1735
	DSAUGPSCONTRAT2-18191 DT PTU A400 - Adequação R406 para prestadores inativos	1736
	DSAUGPSCONTRAT2-18783 DT Inconsistência na apresentação de Informações Contratuais na Consulta Unificada.....	1737
	DSAUGPSPED-5676 DT Manutenção Procedimento - Ajuste no campo Grupo do procedimento ...	1738
	DSAUGPSPED-5734 DT Manutenção Procedimento - Ajuste nos campos Pendente no intercâmbio eletrônico, Tabela TISS 2.0, Tabela TISS 3.0.....	1739
	DSAUGPSPED-5739 DT hcg.providerDependents - Limpar o campo prestador ao trocar/limpar unidade.....	1740
	DSAUGPSPED-6060 DT hcg.currencyrate - Exportação dos campos decimais no .csv com formatação errônea	1741
4.14.13	HCM - Comissões de Representantes - Manutenção - 12.1.2403	1742
4.14.14	HFP - Faturamento de Planos de Saúde - Manutenção - 12.1.2403.....	1743
	15859290 DSAUGPSFINAN-14611 DT Recálculo de impostos ao gerar faturas	1744
	17106109 DSAUGPSFINAN-15784 DT Histórico de Cobranças apresentava status de lotes inválidos	1745
	17940225 DSAUGPSFINAN-15651 DT Impressão da Mensagem da Fatura nas cobranças	1746
	18072799 DSAUGPSFINAN-15710 DT Cálculo Participação Escalonada - Faturar Valor Pagto.....	1747
	18324831 DSAUGPSFINAN-15828 DT Relatório Saldos Provisão de Receita- Contas Contábeis de Receita e Taxa	1748
	18331753 DSAUGPSFINAN-15837 DT Exclusão de artefato obsoleto.....	1749
	18342340 DSAUGPSFINAN-15849 DT Devolução de Mensalidade - Fluxo Financeiro	1750
	18350324 DSAUGPSFINAN-15838 DT Proporcionalidade de eventos em faturamento com regras de mensalidade.....	1752
	18383355 DSAUGPSFINAN-15843 DT HFP - Boletos - Não é apresentado o status da fatura no relatório csv.....	1753
	18415789 DSAUGPSFINAN-15932 DT Inconsistência - pp0610o	1754
	18530856 DSAUGPSFINAN-16002 DT Valor indevido de cobrança - Faturamento de intercâmbio..	1755
	18558877 DSAUGPSFINAN-15892 DT Central Contabilização - Descontabilização	1757
	18576576 DSAUGPSFINAN-15910 DT Simulação/Geração Evento Mensalidade Reajuste Retroativo	1758

18759061 DSAUGPSFINAN-16018 DT Mensagem indevida ao realizar Geração de Notas de Serviço	1759
18807292 DSAUGPSFINAN-16074 DT Demonstrativo de Participação não realizava quebra de página por responsável.....	1760
18826808 DSAUGPSFINAN-16124 DT Ajuste na busca dos valores na Geração Notas Participação	1761
18859971 DSAUGPSFINAN-15992 DT Diretório Download de Cobranças	1762
18874050 DSAUGPSFINAN-16055 DT Faturamento de intercâmbio - Valor indevido de cobrança na rerepresentação	1763
18882537 DSAUGPSFINAN-15999 DT Geração do boleto de líquido insuficiente.....	1765
18899235 DSAUGPSFINAN-16028 DT - Adequação ao realizar cópias de Critérios de Regras para Mensalidades.....	1766
18911055 DSAUGPSFINAN-16013 DT Estorno Notas Serviço - RPW (dtwv54aa)	1767
18925940 DSAUGPSFINAN-16073 DT Cálculo de valores retroativos utilizando Regras de Mensalidade	1768
DSAUGPSFINAN-15903 DT Desmembramento de faturas não considera eventos programados	1769
DSAUGPSFINAN-15919 DT Geração Demonstrativo Contábil.....	1770
DSAUGPSFINAN-16042 DT Rejeição Manut - Erros na rotina de Cálculo de Pagamento	1771
DSAUGPSFINAN-16068 DT Adequações geração de cobranças de Líquido Negativo	1772
DSAUGPSFINAN-16078 DT Demonstrativo Contábil Provisão de Receita - Tempo de Inatividade Excedido	1773
DSAUGPSFINAN-16110 DT Inconsistência na exibição de faixa etária no Demonstrativo de Fatura Mensal.....	1774
DSAUGPSFINAN-16183 DT Contabilização Faturamento - Inconsistência Progress	1775
DSAUGPSPED-5737 - DT hfp.valueMonthlyFeeRules - Consulta retornando erro	1776
DSAUGPSPED-6111 DT Manutenção de Eventos Por Prestador (hpp.eventsProvider)	1777
4.14.15 HGP - Gerenciamento de Planos - Manutenção - 12.1.2403.....	1778
4.14.16 HMC - Manutenção de Cadastro - Manutenção - 12.1.2403	1779
18365583 DSAUGPSCONTRAT2-18450 DT Inconsistência ao executar o programa Relatório Contratantes Inadimplentes - RPW.....	1780
18395628 DSAUGPSPED-5781 DT Emissão de cartões não salva benef na opção de selecionar aleatoriamente benef.....	1781
4.14.17 HPP - Pagamento de Prestadores - Manutenção - 12.1.2403	1782
17210197 DSAUGPSFINAN-15822 DT Cálculo de IRRF com Desconto Simplificado	1783
17999137 DSAUGPSFINAN-15721 DT Integração Faturas RC x APB	1784
18190235 DSAUGPSFINAN-15778 DT Integração Faturas RC x APB	1785
18235862 DSAUGPSFINAN-15939 DT Ajustes no Cálculo Pagamento de Prestadores.....	1786
18254777 DSAUGPSFINAN-15799 DT Sinistros à Liquidar apresentando movimentos sem valores provisionados e pagos	1787

	18289094 DSAUGPSFINAN-15827 DT Títulos de Pagamento de Prestadores descalculados indevidamente	1788
	18302212 DSAUGPSFINAN-15821 DT Cálculo/Previsão Pagamento de Prestadores com Desconto de Pensão Alimentícia	1789
	18309101 DSAUGPSFINAN-15820 DT Inconsistências no Cálculo de Pagamento de Prestadores ...	1790
	18349225 DSAUGPSFINAN-15835 DT Inconsistências na busca avançada da Central de Contabilização	1791
	18364948 DSAUGPSFINAN-15848 DT Cálculo/Previsão Pagamento de Prestadores - Seleção de Prestadores por Nome.....	1792
	18538911 DSAUGPSFINAN-15890 DT Central Contabilização de Pagamento de Prestadores - Títulos de Contestação	1793
	18735352 DSAUGPSFINAN-15978 DT Inconsistências no Demonstrativo Contábil do Pagamento de Prestadores	1794
	18858096 DSAUGPSFINAN-16008 DT Sinistros à Liquidar	1795
	18937277 DSAUGPSFINAN-16103 DT Previsão/Cálculo Pagamento de Prestadores - Descontos Programados.....	1796
	19134933 DSAUGPSFINAN-16129 DT Central de Contabilização - Inconsistência na Geração do Demonstrativo	1797
	19161589 DSAUGPSFINAN-16118 DT Integração de Títulos de Antecipação com o Contas a Pagar.....	1798
	19168675 DSAUGPSFINAN-16117 DT Inconsistência ao Realizar o Pagamento de Prestadores	1799
	DSAUGPSFINAN-15919 DT Descálculo Pagamento de Prestadores	1800
	DSAUGPSFINAN-15919 DT Sinistros a Liquidar	1801
	DSAUGPSPED-5654 DT Manutenção Eventos Prestador - Ajuste na descrição do prestador	1802
4.14.18	HPR - Estrutura do Produto - Manutenção - 12.1.2403	1803
	DSAUGPSPED-5990 DT hpr.valuationProcedure - Falha ao apresentar as descrições de portes anestésicos.....	1804
	DSAUGPSPED-6037 DT hpr.currencyGracePeriodCoverage - Correção busca rápida por tabela de moedas e carências.....	1805
	DSAUGPSPED-6042 DT hpr.valuationProcedure - Correção das validações referentes aos campos decimais	1806
4.14.19	HRB - Repasse de Beneficiários - Manutenção - 12.1.2403	1807
	DSAUGPSFINAN-16105 DT Central PTU A800 - Relatório Resumido	1808
	DSAUGPSPED-6074 DT hrb.transferParameters - Falha no carregamento dos parâmetros de conta contábil.....	1809
	DSAUGPSPED-6161 DT hrb.ledgerAccountTransfer - Correção de eventos, representação de informações e inclusão de valores.....	1810
4.14.20	HRC - Revisão de Contas Médicas - Manutenção - 12.1.2403	1811
	9412141 DSAUGPSCONTAS-9669 DT Central Guias TISS - Alteração de valor procedimento não é salva	1812

14999755 DSAUGPSCONTAS-18983 DT PTU A500 Importação - Pacote com Procedimento de Anestesiologia	1813
17222430 DSAUGPSCONTAS-23513 DT Importação XML Lote Guias - Adicional Acréscimo Urgência	1814
17259349 DSAUGPSCONTAS-22593 DT Importação PTU A700 - Erros 8201 e 8259.....	1815
17508948 DSAUGPSCONTAS-22509 DT Cópia Documentos para Reapresentação.....	1816
17595708 DSAUGPSCONTAS-22247 DT Central Guias TISS - Inclusão e Desfazer Glosas Manuais por Movimento	1817
17617779 DSAUGPSCONTAS-23018 DT Central TISS - Inconsistência ao copiar um documento contendo pacote	1818
17752569 DSAUGPSCONTAS-22394 DT Campos para Regras Auditoria e Liberações - Detalhar Relacionamentos	1819
17873794 DSAUGPSCONTAS-23152 DT Manutenção Documentos Revisão Contas - Alteração Documento Notas Fiscal Fornecedor.....	1820
17944029 DSAUGPSCONTAS-22840 DT Manutenção Documento Revisão Contas - Central TISS....	1821
17955047 DSAUGPSCONTAS-23190 DT Central Guias TISS - Regime Atendimento Transação de Consulta.....	1822
17965981 DSAUGPSCONTAS-22683 DT PTU A550 Importação - Cobrar Beneficiários nos Movimentos de Divisão de Honorário	1823
17969275 DSAUGPSCONTAS-22691 DT Exportação Movimentos - XML Lote Guias	1824
18000763 DSAUGPSCONTAS-23769 DT Erro exportação A500 - campo ft_MultiplicadorServico.....	1825
18013106 DSAUGPSCONTAS-22825 DT PTU A500 Importação - Aplicação de Grupo Percentual na Divisão de Honorários.....	1826
18049762 DSAUGPSCONTAS-22705 DT PTU A550 Exportação - campo Qt_Reconh	1827
18055737 DSAUGPSCONTAS-23037 DT HRC0310A Cópia documentos revisão de contas	1828
18107630 DSAUGPSCONTAS-22862 DT Central de Guias TISS - Modifica - Valor Procedimento PTU	1829
18115449 DSAUGPSCONTAS-22892 DT APIs integração contas - Gerando Mensagem Inconsistência para o Regime de Atendimento.....	1830
18141597 DSAUGPSCONTAS-22949 DT PTU A500 Importação - Prestador Intercambio Guias de Consulta.....	1831
18142629 DSAUGPSCONTAS-23388 DT Cópia do documento não respeita a regra grupo percentual	1833
18160409 DSAUGPSCONTAS-22823 DT Central Guias TISS - Hora Realização Movimento	1834
18162311 DSAUGPSCONTAS-23333 DT Importação XML Lote Guias - Importação Parcial TISS 4.00.....	1835
18180598 DSAUGPSCONTAS-22919 DT Central de Guias TISS - Detalhar - Valor Glosa fracionada incorreto	1836
18214449 DSAUGPSCONTAS-22878 DT Central Guias TISS - Caráter Atendimento Urgência	1837

18242190 DSAUGPSCONTAS-22898 DT Manutenção Documentos Revisão Contas - Função Cópia.....	1838
18259238 DSAUGPSCONTAS-22950 DT PTU A550 Exportação - Tag nr_LotePrestador nas Guias Divisão Honorário	1839
18269576 DSAUGPSCONTAS-22963 DT API Revisão Contas - Inconsistência Validação Urgencia ...	1840
18271365 DSAUGPSCONTAS-22920 DT Central Guia TISS - Status dos documentos	1841
18275054 DSAUGPSCONTAS-22970 DT Central Guias TISS - Inclusão Insumo OPME para SADT e Internação	1842
18278523 DSAUGPSCONTAS-22921 DT Central Guia TISS não está carregando os movimentos da guia	1843
18323696 DSAUGPSCONTAS-23591 DT PTU A550 Importação - Contestação Pacotes Agrupados..	1844
18349589 DSAUGPSCONTAS-22985 DT Revalorização Movimentos Cotação Moeda - Simulação Valorização Insumos.....	1845
18361752 DSAUGPSCONTAS-22988 DT PTU A500 - Morosidade na importação para guias de internação contendo muitas glosas.....	1846
18369873 DSAUGPSCONTAS-23068 DT Importação XML Lote Guias - Glosa 128 - Guia Não Pertence ao Beneficiário	1847
18373184 DSAUGPSCONTAS-23107 DT Central Guias TISS - Lista de Procedimentos no Documento.....	1849
18400954 DSAUGPSCONTAS-23043 DT PTU A500 - Exportação - Guia Reembolso - Valores com 2 Casas Decimais.....	1850
18408741 DSAUGPSCONTAS-23239 DT Tela Regras Auditoria	1851
18440575 DSAUGPSCONTAS-23087 DT Associativa Classe de Atendimento - Carregar mais resultados.....	1852
18441081 DSAUGPSCONTAS-23106 DT Rateio Valores Prestadores - Diferença Valor Total Rateio .	1853
18441101 DSAUGPSCONTAS-23102 DT Importação Lote Guias XML TISS	1854
18449684 DSAUGPSCONTAS-23115 DT Sistema não exclui lotes por intervalo	1855
18458406 DSAUGPSCONTAS-23267 DT Simulação da Valorização - Valores da Participação Movimentos.....	1856
18475164 DSAUGPSCONTAS-23170 DT Central Guias TISS - Informar Campos Qtd. Vezes Tabela Pag. e Qtd. Vezes Tabela Cob.	1857
18491339 DSAUGPSCONTAS-23160 DT Manutenção Troca Período Documentos - Seleção Contratante	1858
18508047 DSAUGPSCONTAS-23197 DT Exportação de Pacotes - A1200.....	1859
18513473 DSAUGPSCONTAS-23268 DT PTU A500 Importação Aviso - Guias com Glosa Total.....	1860
18519995 DSAUGPSCONTAS-23251 DT PTU A500 Exportação - Unidade Medida OPME Pacote.....	1861
18533575 DSAUGPSCONTAS-23220 DT Manutenção Documentos Revisão Contas - Valorização Pagamento por Local de Atendimento	1862
18575281 DSAUGPSCONTAS-23245 DT PTU A500 Importação - Aviso Cobrança.....	1863
18593489 DSAUGPSCONTAS-23341 DT PTU A500 Importação - Nome Profissional Solicitante	1864

18616547 DSAUGPSCONTAS-23271 DT PTU A500 - Exportação - Guia Nota Fiscal Fornecedor - Valores com 2 Casas Decimais..... 1866

18642335 DSAUGPSPED-5890 DT Cadastro de transação X módulo X procedimento traz registros fora de ordem 1867

18655808 DSAUGPSCONTAS-23364 DT Procedimento nao pode ser repetido 1868

18700176 DSAUGPSCONTAS-23365 DT Importação A500 procedimento consulta em guia SADT .. 1869

18715707 DSAUGPSCONTAS-23474 DT Central TISS - Erro de área 6 ao liberar documentos por período 1870

18748460 DSAUGPSCONTAS-23482 DT PTU A900 Importação - Atualização Manutenção Associativa GPS X PTU Unidade Medida..... 1871

18751940 DSAUGPSCONTAS-23548 DT Importação XML Lote Guias - Valorização Grupo Percentual Pacotes 1872

18791882 DSAUGPSCONTAS-23483 DT Central Guais TISS - Prestador Executante em Autorização de Consulta..... 1873

18793977 DSAUGPSCONTAS-23503 - DT Manutenção Associativas - GPS x PTU - Conversão Insumos 1874

18806122 DSAUGPSCONTAS-23486 DT Relatórios Associativa Preço x Insumo x Prestador..... 1875

18815019 DSAUGPSCONTAS-23502 DT PTU A700 Importação - Validar Arquivo já Importado..... 1876

18846066 DSAUGPSCONTAS-23511 DT Geração Glosa Classe Erro 44..... 1877

18847871 DSAUGPSCONTAS-23577 DT Tipo de atendimento não deve ser informado para transações de internação. 1878

18862240 DSAUGPSCONTAS-23545 DT PTU A500 Importação - Guias Divisão Honorários Avisados..... 1879

18892847 DSAUGPSCONTAS-23576 DT PTU A550 Importação - Valores Acordo e Reconhecido Pacote da Base Contestado 1880

18927294 DSAUGPSCONTAS-23643 DT Importação A500 - Taxa Incorreta Quando Utilizado Parametrização Unidade x Tipo Rede..... 1881

18932073 DSAUGPSCONTAS-23618 DT Central Guia TISS - Valor Insumo incorreto..... 1882

18937416 DSAUGPSCONTAS-23612 DT Exportação de Movimentos para Cobrança 1883

18952227 DSAUGPSCONTAS-23607 DT Central TISS - Validação Glosa na divisão de honorários... 1884

18984567 DSAUGPSCONTAS-23635 DT Central de Movimentação Guias TISS - Busca de autorização por carteira de beneficiário não retorna dados corretamente..... 1886

19006899 DSAUGPSCONTAS-23662 DT CPF do profissional executante inválido 1887

19009109 DSAUGPSCONTAS-23738 DT Lote Guias - Importação com quantidade incorreta 1888

19017944 DSAUGPSCONTAS-23740 DT Central TISS - Erro ao inserir glosas manuais na página de edição do documento 1889

19073345 DSAUGPSCONTAS-23735 DT Erro integração de contas (Registro Bloqueado)..... 1890

19148689 DSAUGPSCONTAS-23834 DT Importação A500 - Valorizando o filme nos procedimentos de pacote 1891

19172017 DSAUGPSCONTAS-23736 DT Controle de Estoque para todos os prestadores 1892

	19197318 DSAUGPSCONTAS-23745 DT Exportação Movimentos para cobrança - Erro tabela indisponível.....	1893
	19244457 DSAUGPSCONTAS-23797 DT Erro ao importar XML Lote Guias TISS.....	1894
	19359770 DSAUGPSCONTAS-23861 DT PTU A500 Exportação - Mensagem 3016	1895
	19412452 DSAUGPSCONTAS-23904 DT Exportação A500 - Tipo de Consulta.....	1896
	DSAUGPSPED-5916 DT hrc.importBatchUpdate - Programa Atualiza Lote Importação - Status Lote Divergente	1897
	DSAUGPSPED-5923 DT Inconsistência em campo no hrc.transaction.....	1898
	DSAUGPSPED-6044 DT hrc.currencyAttendancePlacePay - Correção da descrição "Todos/as"	1899
	DSAUGPSPED-6145 - Verificar permissão para executar UPC	1900
	DT Atualização do lote de importação - Apaga a tabela do lote mesmo com erro	1903
	DT Correção no processo de exclusão de lotes da tela Atualização do Lote Importação (hrc.importBatchUpdate)	1904
	DT DSAUGPSPED-5634 hrc.importBatchUpdate - Ajuste no relatório de erros.....	1905
	DT DSAUGPSPED-5672 - Inconsistência ao acessar cadastro referente ao F7 do programa hrc0110h.....	1906
	DT DSAUGPSPED-5752 Manutenção Layout Exportação/Importação Revisão Contas - Campos ficando como undefined.....	1907
	DT Inconsistências na atualização dos lotes de importação.....	1908
	DT Renomeação do sp de carregamento de procedimento completo da tabela trmodamb.....	1910
4.14.21	HRS - Ressarcimento ao SUS - Manutenção - 12.1.2403	1911
	17798339 DSAUGPSCONTAS-22858 DT RESSUS - Reprocessar Documentos.....	1912
	18563266 DSAUGPSCONTAS-23226 DT Ressus - Anulação da Cobrança não libera os movimentos do contas	1913
	18583465 DSAUGPSCONTAS-23266 DT Ressus - Arquivo de impugnação sendo gerado vazio	1914
	18674082 DSAUGPSCONTAS-23335 DT RESSUS - Mensagem de log em programa de linha.....	1915
4.14.22	HTE - Utilitários - Manutenção - 12.1.2403.....	1916
4.14.23	HTZ - Foundation - Manutenção - 12.1.2403.....	1917
	18571402 DSAUGPSAUTOR-18329 DT Inconsistência no webservice de lote de anexo de quimio TISS	1918
	18612882 DSAUGPSCONTAS-23297 DT Foundation TISS - Demonstrativo de Análise de Contas com erro ao buscar XML.....	1919
	18864608 DSAUGPSAUTOR-18464 DT Webservice tissLoteAnexo - Campos "Senha" e "E-mail do solicitante"	1920
	18974769 DSAUGPSAUTOR-18521 DT Webservices TISS - Status Autorização - Ajuste de estrutura	1921
	19105278 DSAUGPSAUTOR-18582 DT Webservices TISS - Resposta Solicitação - tag de senha e motivo de glosa.....	1922
4.14.24	HVP - Venda de Planos - Manutenção - 12.1.2403	1923

17012415 DSAUGPSCONTRAT2-18673 DT Portal Empresa - Link NFe não habilitado na Consulta de Títulos 1924

17294556 DSAUGPSCONTRAT2-18456 DT Cancelamento do último beneficiário do contrato - Portal Empresa..... 1925

17777564 DSAUGPSCONTRAT2-18782 DT Adequações Relatório de Movimentação de Beneficiários..... 1926

17999307 DSAUGPSCONTRAT2-18588 DT Integração Datasus 1927

18051378 DSAUGPSCONTRAT2-18318 DT Inconsistência na validação do arquivo A100 - R103 1930

18165076 DSAUGPSCONTRAT2-18441 DT Inconsistência na validação de nomes abreviados - A1300 1932

18205583 DSAUGPSCONTRAT2-18383 DT Central SIB - Geração do SBX sem CCO 1933

18208894 DSAUGPSCONTRAT2-18509 DT 12.1.2307 03P - Erro importação sem CNS..... 1934

18396071 DSAUGPSPED-5763 DT Ordenação por campos específicos não existe na nova tela de emissão de cartões 1935

18414882 DSAUGPSCONTRAT2-18627 DT Projeto 12.1.2307 - Tipos de índices não são apresentados por completo na tela de Manut Contratos..... 1937

18435338 DSAUGPSCONTRAT2-18472 DT Liberação Contrato 1938

18448988 DSAUGPSCONTRAT2-18475 DT Emissão de Etiquetas (mc0510g) - Endereço do dependente errado 1939

18482911 DSAUGPSCONTRAT2-18496 DT Modulo PCA indevido no Cadastro e Cartão virtual 1940

18641138 DSAUGPSCONTRAT2-18595 DT 12.1.2307 06H - Nome abreviado..... 1941

18663364 DSAUGPSCONTRAT2-18744 DT Inconsistência na data de devolução de cartão ao excluir beneficiários..... 1942

18678629 DSAUGPSFINAN-15946 DT Consulta Critérios das Regras de Mensalidade apresentava valores sem reajuste 1943

18684669 DSAUGPSCONTRAT2-18602 DT Notificação de pendência - Inconsistência no email remetente 1944

18720068 DSAUGPSCONTRAT2-18618 DT Inconsistência ao gerar arquivos SIB 1945

18750130 DSAUGPSCONTRAT2-18746 Inconsistências na exportação do A200 1946

18764034 DSAUGPSCONTRAT2-18648 DT - Portal Empresa - Não permitir manutenção de anexos em beneficiário inativo 1947

18772697 DSAUGPSCONTRAT2-18633 DT Problema de performance Atualização valores da Proposta 1948

18804929 DSAUGPSCONTRAT2-18655 DT Inconsistência ao gerar SIB de beneficiários com movimentos de Retificação e Alteração Contratual pendentes..... 1949

18804929 DSAUGPSCONTRAT2-18762 DT Validação incompleta ao exportar o SIB..... 1950

18813558 DSAUGPSPED-5984 DT Produto x Administradora x Modulo..... 1951

18852206 DSAUGPSCONTRAT2-18690 DT Integração Totvs - Portal do Beneficiário Unimed Brasil 1952

	18890407 DSAUGPSCONTRAT2-18680 DT Inconsistência apresentação de informações de endereço no Portal Empresa.....	1953
	18929180 DSAUGPSCONTRAT2-18704 DT Dado inválido no cadastro de beneficiário - Declaração de Nascido Vivo	1954
	19141818 DSAUGPSCONTRAT2-18859 DT Consulta Unificada - Histórico de Atendimentos	1955
	DSAUGPSCONTRAT2-18533 DT Otimização processamento da Consulta Unificada	1956
	DSAUGPSCONTRAT2-18685 DT Inconsistência no processo de importação de beneficiários	1957
	DSAUGPSCONTRAT2-18799 DT SP para Envio Manual no Serviço de Movimentação de Beneficiários.....	1958
4.15	Tecnologia - Manutenção - 12.1.2403	1959
4.15.1	16668035 DFWKDATASUL-247 DT - Mensagem processada com erro não está sendo apresentada no Dashboard do EAI2.....	1960
	01. DADOS GERAIS.....	1960
	02. SITUAÇÃO/REQUISITO	1960
	03. SOLUÇÃO	1960
	04. DEMAIS INFORMAÇÕES	1960
	05. ASSUNTOS RELACIONADOS.....	1960
4.15.2	17300607 DFWKDATASUL-2717 DT Compactação de arquivos em ambientes Linux	1961
	01. DADOS GERAIS.....	1961
	02. SITUAÇÃO/REQUISITO	1961
	03. SOLUÇÃO	1961
	04. DEMAIS INFORMAÇÕES	1961
	05. ASSUNTOS RELACIONADOS.....	1961
4.15.3	17402001 DFWKDATASUL-997 DT Falha no uso da opção Exchange nos parâmetros de e-mail	1962
	01. DADOS GERAIS.....	1962
	02. SITUAÇÃO/REQUISITO	1962
	03. SOLUÇÃO	1962
	04. DEMAIS INFORMAÇÕES	1962
	05. ASSUNTOS RELACIONADOS.....	1963
4.15.4	17427321 DFWKDATASUL-1480 DT Listagem das Tabelas do banco EMSFND	1964
	01. DADOS GERAIS.....	1964
	02. SITUAÇÃO/REQUISITO	1964
	03. SOLUÇÃO	1964
	04. DEMAIS INFORMAÇÕES	1964
	05. ASSUNTOS RELACIONADOS.....	1965
4.15.5	17932003 DFWKDATASUL-1630 DT Emissão do extrato de versão no Appserver/PASOE.....	1966

	01. DADOS GERAIS.....	1966
	02. SITUAÇÃO/REQUISITO	1966
	03. SOLUÇÃO	1966
	04. DEMAIS INFORMAÇÕES	1966
	05. ASSUNTOS RELACIONADOS.....	1966
4.15.6	17967661 DFWKDATASUL-2021 DT Lentidão na atualização do menu	1968
	01. DADOS GERAIS.....	1968
	02. SITUAÇÃO/REQUISITO	1968
	03. SOLUÇÃO	1968
	04. DEMAIS INFORMAÇÕES	1968
	05. ASSUNTOS RELACIONADOS.....	1968
4.15.7	18089497 DFWKDATASUL-1835 DT Segregação da cópia de relacionamentos do usuário	1969
	01. DADOS GERAIS.....	1969
	02. SITUAÇÃO/REQUISITO	1969
	03. SOLUÇÃO	1969
	04. DEMAIS INFORMAÇÕES	1969
	05. ASSUNTOS RELACIONADOS.....	1969
4.15.8	18108459 DFWKDATASUL-1829 DT - Problema na acentuação nos anexos enviados pelo Datasul Mail Service.	1970
	01. DADOS GERAIS.....	1970
	02. SITUAÇÃO/REQUISITO	1970
	03. SOLUÇÃO	1970
	04. DEMAIS INFORMAÇÕES	1970
	05. ASSUNTOS RELACIONADOS.....	1970
4.15.9	18356711 DFWKDATASUL-2188 DT Impossibilidade de alterar pedido vinculado a agenda automática	1971
	01. DADOS GERAIS.....	1971
	02. SITUAÇÃO/REQUISITO	1971
	03. SOLUÇÃO	1971
	04. DEMAIS INFORMAÇÕES	1972
	05. ASSUNTOS RELACIONADOS.....	1972
4.15.10	18469698 DFWKDATASUL-2381 DT Programa específico cadastrado não é localizado no programa men704za	1973
	01. DADOS GERAIS.....	1973
	02. SITUAÇÃO/REQUISITO	1973
	03. SOLUÇÃO	1974

	04. DEMAIS INFORMAÇÕES	1974
	05. ASSUNTOS RELACIONADOS.....	1974
4.15.11	18608752 DFWKDATASUL-1544 DT Ajustes na geração do arquivo do Geração de Triggers - AU0108.....	1975
	01. DADOS GERAIS.....	1975
	02. SITUAÇÃO/REQUISITO	1975
	03. SOLUÇÃO	1975
	04. DEMAIS INFORMAÇÕES	1975
	05. ASSUNTOS RELACIONADOS.....	1975
4.15.12	18620827 DFWKDATASUL-2645 DT Programa "Limpeza de pedidos" não está eliminando pedidos do EMS5	1977
	01. DADOS GERAIS.....	1977
	02. SITUAÇÃO/REQUISITO	1977
	03. SOLUÇÃO	1977
	04. DEMAIS INFORMAÇÕES	1977
	05. ASSUNTOS RELACIONADOS.....	1977
4.15.13	18638954 DFWKDATASUL-2942 DT Caracteres Inválidos em Relatórios Gerados pelo BIRT	1979
	01. DADOS GERAIS.....	1979
	02. SITUAÇÃO/REQUISITO	1979
	03. SOLUÇÃO	1979
	04. DEMAIS INFORMAÇÕES	1979
	05. ASSUNTOS RELACIONADOS.....	1979
4.15.14	18654432 DMANUFATURA-11664 DT HTML.Diagnostic Tela de diagnóstico de ambiente não exibe informações do PASOE	1981
	01. DADOS GERAIS.....	1981
	02. SITUAÇÃO/REQUISITO	1981
	03. SOLUÇÃO	1981
	04. DEMAIS INFORMAÇÕES	1981
	04. ASSUNTOS RELACIONADOS.....	1981
4.15.15	19097072 DFWKDATASUL-3343 DT Erro ao executar programas EMS5 no RPW clássico com Progress 12.....	1982
	01. DADOS GERAIS.....	1982
	02. SITUAÇÃO/REQUISITO	1982
	03. SOLUÇÃO	1982
	04. DEMAIS INFORMAÇÕES	1982
	05. ASSUNTOS RELACIONADOS.....	1982

4.15.16	19166455 DFWKDATASUL-3459 DT Não está sendo possível efetuar pesquisa no programa MEN704ZA.....	1984
	01. DADOS GERAIS.....	1984
	02. SITUAÇÃO/REQUISITO	1984
	03. SOLUÇÃO	1984
	04. DEMAIS INFORMAÇÕES	1984
	05. ASSUNTOS RELACIONADOS.....	1984
4.15.17	DFWKDATASUL-264 DT Arquivo gerado pelo módulo EDI com personalização está sendo limitado à 20 caracteres.	1985
	01. DADOS GERAIS.....	1985
	02. SITUAÇÃO/REQUISITO	1985
	03. SOLUÇÃO	1985
	04. DEMAIS INFORMAÇÕES	1985
	05. ASSUNTOS RELACIONADOS.....	1985
4.15.18	DFWKDATASUL-1777 DT Ajustes Endpoint Geração Download Relatórios Smart View.....	1986
	01. DADOS GERAIS.....	1986
	02. SITUAÇÃO/REQUISITO	1986
	03. SOLUÇÃO	1986
	04. DEMAIS INFORMAÇÕES	1986
	05. ASSUNTOS RELACIONADOS.....	1986
4.15.19	DFWKDATASUL-1810 DT RECID/ROWID x DBOs.....	1987
	01. DADOS GERAIS.....	1987
	02. SITUAÇÃO/REQUISITO	1987
	03. SOLUÇÃO	1987
	04. DEMAIS INFORMAÇÕES	1987
	05. ASSUNTOS RELACIONADOS.....	1987
4.15.20	DFWKDATASUL-1851 DT Erro ao trocar credenciais do RAC.....	1988
	01. DADOS GERAIS.....	1988
	02. SITUAÇÃO/REQUISITO	1988
	03. SOLUÇÃO	1988
	04. DEMAIS INFORMAÇÕES	1988
	05. ASSUNTOS RELACIONADOS.....	1988
4.15.21	DFWKDATASUL-1965 DT Histórico de login duplicado	1989
	01. DADOS GERAIS.....	1989
	02. SITUAÇÃO/REQUISITO	1989
	03. SOLUÇÃO	1989

	04. DEMAIS INFORMAÇÕES	1989
	05. ASSUNTOS RELACIONADOS.....	1989
4.15.22	DFWKDATASUL-2095 DT Erro ao rodar o programa Jornalização - Geração de policy CDC	1990
	01. DADOS GERAIS.....	1990
	02. SITUAÇÃO/REQUISITO	1990
	03. SOLUÇÃO	1990
	04. DEMAIS INFORMAÇÕES	1990
	05. ASSUNTOS RELACIONADOS.....	1990
4.15.23	DFWKDATASUL-2102 DT Validação token JWT em cadastro de alias	1991
	01. DADOS GERAIS.....	1991
	02. SITUAÇÃO/REQUISITO	1991
	03. SOLUÇÃO	1991
	04. DEMAIS INFORMAÇÕES	1991
	05. ASSUNTOS RELACIONADOS.....	1991
4.15.24	DFWKDATASUL-2110 DT Caracteres Inválidos Listagem Relatórios Smart View.....	1992
	01. DADOS GERAIS.....	1992
	02. SITUAÇÃO/REQUISITO	1992
	03. SOLUÇÃO	1992
	04. DEMAIS INFORMAÇÕES	1992
	05. ASSUNTOS RELACIONADOS.....	1992
4.15.25	DFWKDATASUL-2295 DT Ajustes em parâmetros de consumo de memória do Automação de Tarefas	1993
	01. DADOS GERAIS.....	1993
	02. SITUAÇÃO/REQUISITO	1993
	03. SOLUÇÃO	1993
	04. DEMAIS INFORMAÇÕES	1993
	05. ASSUNTOS RELACIONADOS.....	1993
4.15.26	DFWKDATASUL-2366 DT Travamento de pedidos no Automação de Tarefas	1994
	01. DADOS GERAIS.....	1994
	02. SITUAÇÃO/REQUISITO	1994
	03. SOLUÇÃO	1994
	04. DEMAIS INFORMAÇÕES	1994
	05. ASSUNTOS RELACIONADOS.....	1995
4.15.27	DFWKDATASUL-2461 DT Ordem dos Parâmetros na geração do schema do objeto de negócio	1996
	01. DADOS GERAIS.....	1996

	02. SITUAÇÃO/REQUISITO	1996
	03. SOLUÇÃO	1996
	04. DEMAIS INFORMAÇÕES	1996
	05. ASSUNTOS RELACIONADOS.....	1996
4.15.28	DFWKDATASUL-2621 DT Propriedades de E-mail - Teste de envio	1997
	01. DADOS GERAIS.....	1997
	02. SITUAÇÃO/REQUISITO	1997
	03. SOLUÇÃO	1997
	04. DEMAIS INFORMAÇÕES	1997
	05. ASSUNTOS RELACIONADOS.....	1997
4.15.29	DFWKDATASUL-2825 DT Manipulação de clique entre os grids - EDU004ZA.....	1998
	01. DADOS GERAIS.....	1998
	02. SITUAÇÃO/REQUISITO	1998
	03. SOLUÇÃO	1998
	04. DEMAIS INFORMAÇÕES	1998
	05. ASSUNTOS RELACIONADOS.....	1998
4.15.30	DFWKDATASUL-2900 DT Limpeza/Relatório de pedidos não está respeitando o filtro data.....	1999
	01. DADOS GERAIS.....	1999
	02. SITUAÇÃO/REQUISITO	1999
	03. SOLUÇÃO	1999
	04. DEMAIS INFORMAÇÕES	1999
	05. ASSUNTOS RELACIONADOS.....	1999
4.15.31	DFWKDATASUL-2944 DT Adicionar definição de time-source na verificação de pedidos a executar	2000
	01. DADOS GERAIS.....	2000
	02. SITUAÇÃO/REQUISITO	2000
	03. SOLUÇÃO	2000
	04. DEMAIS INFORMAÇÕES	2000
	05. ASSUNTOS RELACIONADOS.....	2000
4.15.32	DFWKDATASUL-3220 DT Erro na execução do Wizard Datasul para o Totvs Consignado - Santa Colomba	2002
	01. DADOS GERAIS.....	2002
	02. SITUAÇÃO/REQUISITO	2002
	03. SOLUÇÃO	2002
	04. DEMAIS INFORMAÇÕES	2002
	05. ASSUNTOS RELACIONADOS.....	2002

4.15.33	DFWKDATASUL-3224 DT Fontes com erro de encode.....	2003
	01. DADOS GERAIS.....	2003
	02. SITUAÇÃO/REQUISITO	2003
	03. SOLUÇÃO	2003
	04. DEMAIS INFORMAÇÕES	2003
	05. ASSUNTOS RELACIONADOS.....	2003
4.15.34	DFWKDATASUL-3248 DT - Ajustar caminho em generateProperties no svHistorLogin.....	2004
	01. DADOS GERAIS.....	2004
	02. SITUAÇÃO/REQUISITO	2004
	03. SOLUÇÃO	2004
	04. DEMAIS INFORMAÇÕES	2004
	05. ASSUNTOS RELACIONADOS.....	2004
4.15.35	DFWKDATASUL-3273 DT Importação de menu não está excluindo DPC	2005
	01. DADOS GERAIS.....	2005
	02. SITUAÇÃO/REQUISITO	2005
	03. SOLUÇÃO	2005
	04. DEMAIS INFORMAÇÕES	2005
	05. ASSUNTOS RELACIONADOS.....	2005

Pesquisar

You are using an UNLICENSED copy of **Scroll PDF Exporter for Confluence**. Do you find Scroll PDF Exporter useful? Consider purchasing it today:
<https://marketplace.atlassian.com/apps/7019/scroll-pdf-exporter-for-confluence?tab=overview&hosting=datacenter>

1 Alterações Técnicas 12.1.2403

Pesquisar

You are using an UNLICENSED copy of **Scroll PDF Exporter for Confluence**. Do you find Scroll PDF Exporter useful? Consider purchasing it today:
<https://marketplace.atlassian.com/apps/7019/scroll-pdf-exporter-for-confluence?tab=overview&hosting=datacenter>

1.1 Alteração de dicionário para ambiente Datasul 12.1.2403

Verifique se existem alterações de índice reportadas abaixo. Estas, quando aplicadas sobre tabelas de grande número de registros, geram tempos elevados de execução no processo de atualização do banco. Por este motivo, é necessário planejar a aplicação do mesmo. Recomenda-se a execução do processo de atualização primeiramente num ambiente de homologação, cópia da produção, para estimar o tempo que o processo poderá levar. É imprescindível que se faça um backup antes de aplicar o pacote.

As seguintes atualizações foram realizadas nos bancos de dados:

1.1.1 Banco: emsdca

- Atualizado campo "cod-mensagem" em "scp-gestor-status"

1.1.2 Banco: emsgra

- Atualizado campo "cod-mensagem" em "ope-operacao-rota"

1.1.3 Banco: mgadm

- Atualizado campo "cod-mensagem" em "emitente"
- Atualizado campo "cod-mensagem" em "mensagem"

1.1.4 Banco: mgcex

- Atualizado campo "cod-mensagem" em "processo-imp"

1.1.5 Banco: mgdis

- Atualizado campo "num-mensagem" em "diferim-parcial-icms"
- Atualizado campo "num-campo" em "inf-compl"
- Atualizado campo "cod-mens" em "nat-mensagem"
- Atualizado campo "cod-msg" em "wt-docto"
- Atualizado campo "cod-mensagem" em "wt-msg-docto"
- Atualizado campo "cod-mensagem" em "wt-nota-trans"

1.1.6 Banco: mgind

- Atualizado campo "cod-mensagem" em "contrato-for"
- Atualizado campo "cod-mensagem" em "item-fornec"
- Atualizado campo "cod-mensagem" em "item-fornec-estab"
- Atualizado campo "cod-mensagem" em "natur-oper"
- Atualizado campo "cod-mensagem" em "param-compra"

1.1.7 Banco: mgscm

- Atualizado campo "cod-mensagem" em "wt-pedido-sfa"

1.1.8 Banco: movdis

- Atualizado campo "cod-mensagem" em "nota-fiscal"
- Atualizado campo "cod-mensagem" em "nota-trans"
- Atualizado campo "cod-mensagem" em "ped-venda"

1.1.9 Banco: movind

- Atualizado campo "cod-mensagem" em "pedido-compr"
- Atualizado campo "cdn-mensagem" em "solicit-cotac"
- Adicionado índice "estab-dtemissao" em "docum-est"

1.1.10 Banco: srcadger

- Atualizações em "pergunta-questionario-checkin":
 - Atualizado campo "ds-tipo"
 - Atualizado campo "ds-metodo-validacao"
 - Atualizado campo "ds-campo-validacao"
 - Atualizado campo "ds-placeholder"
 - Atualizado campo "ds-mascara"
- Adicionada nova tabela "bloqueio-lib-digital"
- Adicionada nova tabela "portal-prestador-mensagem"
- Novos campos em "bloqueio-lib-digital":
 - "id-bloqueio"
 - "cd-carteira" (decimal)
 - "cd-clinica" (decimal)
 - "dt-bloqueio" (date)
 - "nm-usuario" (character)
- Novos campos em "portal-prestador-mensagem":
 - "cdd-seq"
 - "ds-titulo" (character)
 - "ds-mensagem" (character)
 - "lg-ativo"
 - "dat-ult-atualiz" (date)
 - "cod-usuar-ult-atualiz" (character)
 - "dt-ini-validade" (date)
 - "dt-fim-validade" (date)
 - "cd-grupo-prestador" (character)
- Novos campos em outras tabelas:
 - "lg-nao-autoriza-proc" em "ambproce"
 - "lg-clinica-perfil-medico" em "clinicas"
 - "lg-bloqueia-executa-guia" em "clinicas"
 - "lg-permite-pesquisa-dependentes" em "clinicas"
 - "lg-cartao-virtual" em "clinpres"
- Adicionados índices em "bloqueio-lib-digital":
 - "index-1"
 - "index-2"
 - "index-3"
- Adicionado índice "idx-cdd-seq" em "portal-prestador-mensagem"

1.1.11 Banco: wmovdis

- Atualizado campo "cod-mensagem" em "wt-ped-venda"

1.2 Alterações Técnicas TOTVS Saúde Planos 12.1.2403

1.2.1 Atualização de Menus TOTVS Saúde Planos 12.1.2403

Issue	Programa	Documento Técnico (URL)
DSAUGPSPED-5881	men_hau.d	https://tdn.totvs.com.br/pages/viewpage.action?pagelId=807214992
DSAUGPSAUTOR-18013	men_hat.d	https://tdn.totvs.com.br/pages/viewpage.action?pagelId=811268497
DSAUGPSPED-6090 DSAUGPSFINAN-15674	men_hcg.d	https://tdn.totvs.com.br/pages/viewpage.action?pagelId=819505689 DT Alíquota de ISS por Prestador
DSAUGPSPED-5641	men_hfp.d	DT Manutenção Regras Mensalidade
DSAUGPSPED-5379	men_hpp.d	https://tdn.totvs.com.br/pages/viewpage.action?pagelId=793193252
DSAUGPSPED-1621	men_hpr.d	DT Manutenção Quantidades Permitidas por Procedimentos
DSAUGPSPED-6061 DSAUGPSFINAN-15371 DSAUGPSFINAN-16181	men_hrb.d	DT Descontabilização dos valores do repasse de beneficiários DT Finalização de Lote A800 DSAUGPSFINAN-16181 DT Permissão Edição A800
DSAUGPSPED-5804	men_hrc.d	https://tdn.totvs.com.br/pages/viewpage.action?pagelId=804801071
DSAUGPSPED-4625	men_hvp.d	Documento de Referência - Cadastro nacional de beneficiários - PTU A1300

1.2.2 Programas de carga e ajuste SPP TOTVS Saúde Planos 12.1.2403

Issue	Programa	Documento Técnico (URL)
DSAUGPSAUTOR-17899	sp-atualiza-mensauto-racionalizacao	https://tdn.totvs.com.br/pages/releaseview.action?pagelId=799270450

1.2.3 Programas de Carga de Dados TOTVS Saúde Planos 12.1.2403

Issue	Programa	Documento Técnico (URL)

1.2.4 CPC's TOTVS Saúde Planos 12.1.2403

Issue	CPC	Documento Técnico (URL)
DSAUGPSFSW-2378	cpc-fp0511d	DT Alteração de include CPC FP0511D
DSAUGPSFSW-2378	cpc-fp0512j	DT Alteração de include CPC FP0512J
DSAUGPSFSW-2378	cpc-rthistabpre	DT Inclusão de Ponto e Alteração na include da CPC-RTHISTABPRE

IMPORTANTE: verificar e executar os procedimentos conforme [Instruções Pós Atualização de Versão do Gestão de Planos de Saúde](#).

2 Inovação - 12.1.2403

Pesquisar

2.1 Administração de Vendas - Inovação - 12.1.2403

2.1.1 Administração de Preço (MPR) - Inovação - 12.1.2403

DMANADVEN-19650 Desconsiderar pedidos incompletos

01. DADOS GERAIS

Produto:	TOTVS Manufatura TOTVS Backoffice
Linha de Produto:	Linha Datasul
Segmento:	Manufatura
Módulo:	Administração de Preço
Função:	Pr1005 - Manutenção Situação Preço
País:	Brasil
Ticket:	
Requisito/Story/Issue (informe o requisito relacionado) :	DMANADVEN-19650

02. SITUAÇÃO/REQUISITO

Atualmente temos muitos usuários que realizam 'pedidos' 'orçamentos' no PD4000 e não efetivam. Ficam como Não Completos, depois do OK do cliente, o mesmo efetiva. Enfim, se é um pedido que não está completo, o mesmo não vai ser faturado enquanto não efetivar.

03. SOLUÇÃO

Criado a fleg "Não Efetivados", na aba de parâmetros do PR1005Be PR1005A.

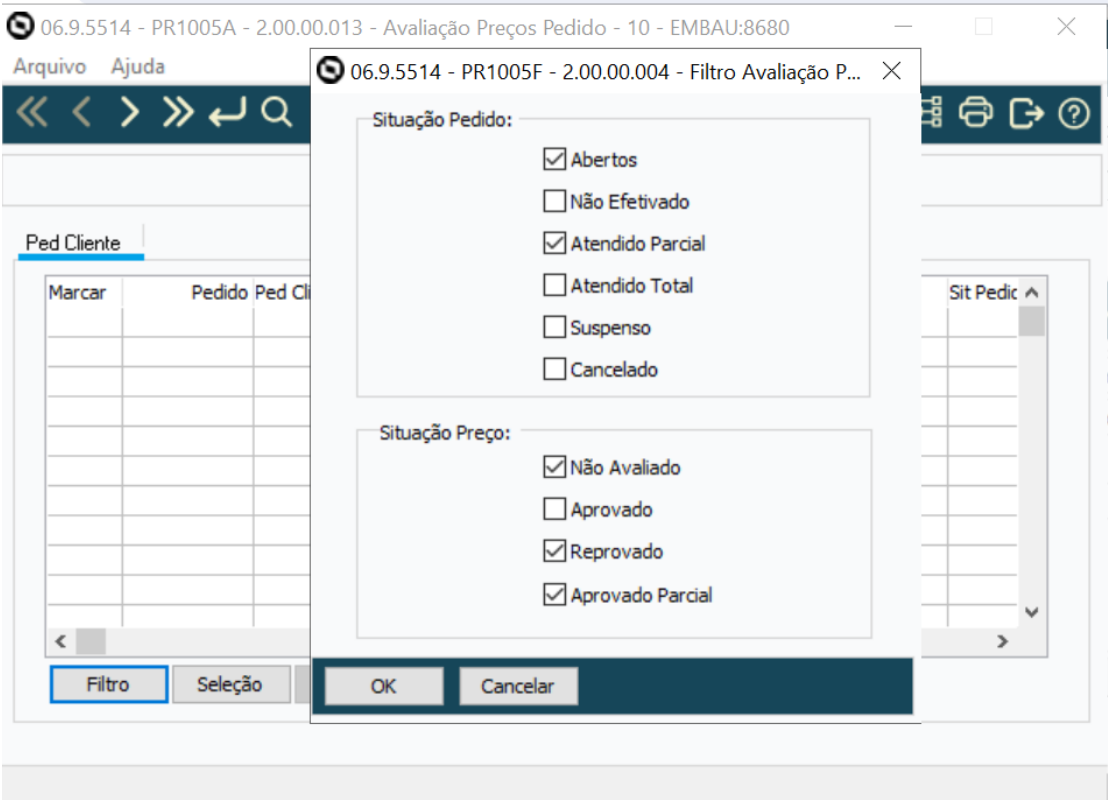
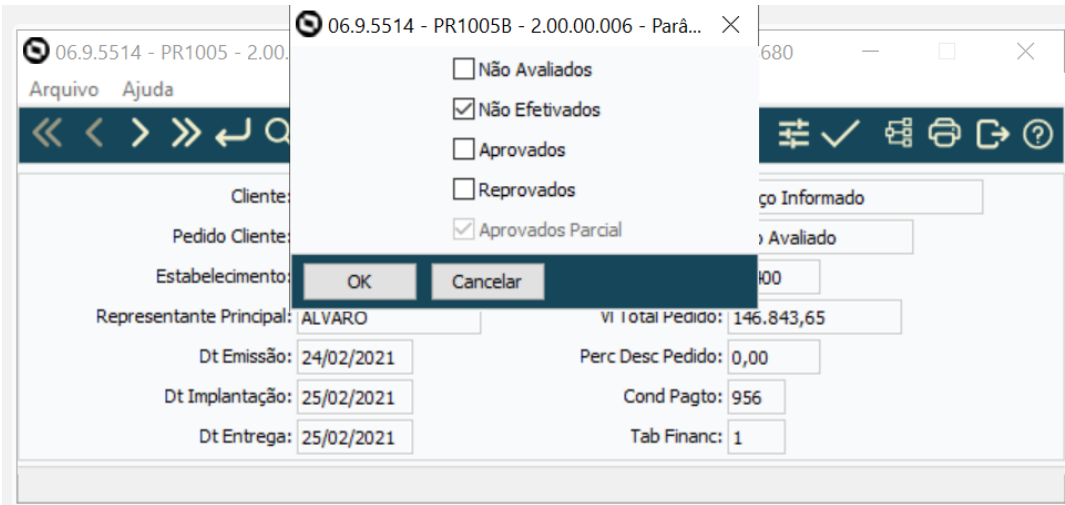

You are using an UNLICENSED copy of Scroll PDF Exporter for Confluence. Do you find Scroll PDF Exporter useful? Consider purchasing it today: <https://marketplace.atlassian.com/apps/7019/scroll-pdf-exporter-for-confluence?tab=overview&hosting=datasulcenter>

2.1.2 Cadastros Gerais (MCD) - Inovação - 12.1.2403

DMANADVEN-14480 - SPCD001 Multiempresa X emitente X nome abreviado X demais empresas

01. DADOS GERAIS

Produto:	TOTVS Manufatura TOTVS Backoffice
Linha de Produto:	Linha Datasul
Segmento:	Manufatura
Módulo:	Cadastros Gerais
Função:	SPCD001 - Nome Abreviado Inconsistente
País:	Brasil
Ticket:	
Requisito/Story/Issue (informe o requisito relacionado) :	DMANADVEN-14480

02. SITUAÇÃO/REQUISITO

Utilizamos o conceito de Multiempresa, na qual o cadastro de emitente é um apenas para todas as empresas e os pedidos são tabelas separadas por empresas.

Ao realizar uma alteração de nome abreviado no cadastro do emitente CD0704, os relacionamentos do cliente como pedido são alterados também.

Identificamos que acessando uma empresa e alterando o nome abreviado de um emitente não era alterado o nome abreviado dos relacionamentos deste emitente nas demais empresas, conforme exemplo anexo.

Como devemos realizar a alteração para que todos os relacionamentos sejam alterados, visto que o cadastro do emitente é alterado somente uma vez para todas as empresas?

03. SOLUÇÃO

Adicionado um campo de range no programa SPP/CDP/SPCD001, ou seja, um campo que permita adicionar o código do emitente e limitar o acerto.

Os campos "Quantidade emitentes para correção e Emitente" funcionam com conjunto, respeitando a faixa de informação de cada um, realizando a alteração até atingir o limite de informação de cada campo.

Exemplo 1: se informar **Quantidade emitentes para correção = 10** e na faixa do campo **Emitente = 0 a 20** (se nessa faixa existir mais de 10 registros), irá alterar apenas os 10 primeiros registros, respeitando a quantidade de registros definidos para ajustar.

Exemplo 2: se informar **Quantidade emitentes para correção = 10** e na faixa do campo **Emitente = 0 a 20** (se nessa faixa **não** existir mais de 10 registros), irá alterar apenas os registros dentro da faixa informada, respeitando a faixa de código informada para ajustar.

Nome Abreviado Inconsistente - (spcd001)

Emissão Relatório

Atualização (Correção)

Quantidade Emitentes para Correção: 1

Emitente: 0 << >> 999999999

Arquivo Saída

c:\tmp\no-abrev.lst

OK Cancelar Ajuda

DMANADVEN-16519 - Configurações (e-Commerce) - Permitir seleção das referências do item

01. DADOS GERAIS

Produto:	TOTVS Manufatura TOTVS Backoffice
Linha de Produto:	Linha Datasul
Segmento:	Manufatura
Módulo:	Cadastros Gerais
Função:	CD1506 - Manutenção Referência Item
País:	Brasil
Ticket:	
Requisito/Story/Issue (informe o requisito relacionado) :	DMANADVEN-16519

02. SITUAÇÃO/REQUISITO

Ao configurar item controlado por referência, todas as referências do produto eram enviadas para a VTEX, sem alternativa para seleção.

03. SOLUÇÃO

Permitir a definição de quais referências dos produtos deverão subir pra VTEX. Foi adicionada no CD1506D a coluna "Intgr Ecom", na qual é possível marcar quais serão as referências que irão para a loja, levando apenas o produto e estoque das referências marcadas. Para facilitar as configurações, é possível marcar ou desmarcar todas as referências por meio dos botões "Todos e Nenhum", e localizar determinada referência pelo campo Referência.

06.9.5511 - CD1506D - 2.00.00.007 - Informações Adicionais Referências Item - 10 - EMB...

Arquivo Ajuda

Item: REF1.1 ITEM CONTROLE POR REFERÊNCIA 1.1

Ref	Intgr Ecom	EAN	Peso	Largura
00000001	<input checked="" type="checkbox"/>		1,00000	2,00000000
00000002	<input type="checkbox"/>		0,00000	0,00000000
00000013	<input type="checkbox"/>		0,00000	0,00000000
Algodão	<input checked="" type="checkbox"/>		1,00000	2,00000000
AMARELA	<input type="checkbox"/>		0,00000	0,00000000
Amazonas	<input type="checkbox"/>		0,00000	0,00000000
AZUL	<input checked="" type="checkbox"/>		0,00000	0,00000000
BRANCA	<input type="checkbox"/>		0,00000	0,00000000
BRANCO	<input type="checkbox"/>		0,00000	0,00000000
REF-1	<input type="checkbox"/>		0,00000	0,00000000
REF-2	<input type="checkbox"/>		0,00000	0,00000000
VERDE	<input checked="" type="checkbox"/>		0,00000	0,00000000
ZORROOOO	<input type="checkbox"/>		0,00000	0,00000000

Todos Nenhum Referência:

Informar se referência íntegra ao E-Commerce

You are using an UNLICENSED copy of Scroll PDF Exporter for Confluence. Do you find Scroll PDF Exporter useful? Consider purchasing it today: <https://marketplace.atlassian.com/apps/7019/scroll-pdf-exporter-for-confluence?tab=overview&hosting=datcenter>

DMANADVEN-19910 - CD0205 - Bloquear a alteração e eliminação de itens E-Commerce

01. DADOS GERAIS

Produto:	TOTVS Manufatura TOTVS Backoffice
Linha de Produto:	Linha Datasul
Segmento:	Manufatura
Módulo:	Cadastros Gerais
Função:	CD0205 - Alteração Códigos Unidades Itens
País:	Brasil
Ticket:	
Requisito/Story/Issue (informe o requisito relacionado) :	DMANADVEN-19910

02. SITUAÇÃO/REQUISITO

O programa CD0205 que altera o código do item no Datasul não altera o código do item na tabela item-integr-
loja. Ficando o registro nela com o código do item antigo "perdido".

03. SOLUÇÃO

Adicionadas validações impedindo a eliminação e alteração de item vinculado a alguma loja e-commerce.

```

CD0205.tmp - Notepad
File Edit Format View Help
-----
Grupo empresarial Totvs 1                               Altera Codigos e Unidades dos Itens                               Página: 1
                                                                21/12/2023 - 13:24:17
-----
Item      Descrição                Novo Código      UO GE UD GE      Fator
-----
tcrm-1    TCRM - ITEM CONTROLE TOTAL - 1 SERIA TCRM-1    UN 75 kg 75      2,50000
Erro      : 57768 - Item E-commerce TCRM-1 não poderá ter a unidade alterada!

Item      Tabela                Registros Tempo Inicial Tempo Final
-----
Windows (CRLF)                               Ln 8, Col 8                               100%

```

```
CD0205.tmp - Notepad
File Edit Format View Help
-----
Grupo empresarial Totvs 1                Altera Codigos e Unidades dos Itens                Página: 1
-----
                                                21/12/2023 - 13:37:56
-----
Item          Tabela          Registros Tempo Inicial Tempo Final
-----
Item          Descrição          Un
-----
tcrn-1        TCRM - ITEM CONTROLE TOTAL - 1 SERIA UN
Erro : 57768 - Item E-commerce TCRM-1 não poderá ser eliminado!
-----
Windows (CRLF)    Ln 11, Col 7    100%
```

You are using an UNLICENSED copy of **Scroll PDF Exporter for Confluence**. Do you find Scroll PDF Exporter useful? Consider purchasing it today:
<https://marketplace.atlassian.com/apps/7019/scroll-pdf-exporter-for-confluence?tab=overview&hosting=datcenter>

2.1.3 Cotações de Vendas (MQO) - Inovação - 12.1.2403

DMANADVEN-8059 - Cotação (QO0310 e Portal de Vendas) - Criar o campo "Destino Mercadoria" no cabeçalho e itens

01. DADOS GERAIS

Produto:	TOTVS Manufatura TOTVS Backoffice
Linha de Produto:	Linha Datasul
Segmento:	Manufatura
Módulo:	Cotações de Venda
Função:	QO0310 - Manutenção cotações Cotação - Portal de Vendas
País:	Brasil
Ticket:	
Requisito/Story/Issue (informe o requisito relacionado) :	DMANADVEN-8059 DMANADVEN-19763

02. SITUAÇÃO/REQUISITO

Impossibilidade de informar o destino da mercadoria em cotação.

Para atendermos as cotações e pedidos de clientes que possuem em um único pedido de venda, itens que possuem destinos de mercadoria distintos, foi implementado em cotação e no pedido de venda a possibilidade de informar no cabeçalho e no item o destino da mercadoria, para que ao enviar o pedido para faturamento, este pedido possa gerar várias notas fiscais caso o cliente opte por esta funcionalidade.

03. SOLUÇÃO

No QO0310 foi adicionado o campo "Destino Mercadoria" no cabeçalho, na aba Complementos, seguindo as mesmas regras de negócio existentes para pedido.

06.9.5512 - QO0310 - 2.00.00.089 - Manutenção Cotações - 10 - EMBAU:8680

Arquivo Ajuda

Cotação 7031118 - Cancelado

- Itens
- XX-T
- Pedidos
- Condições Especiais Pagto

Cliente: 136 EMBAU Cotação Cliente: 12644407

Repres Principal: WALDIR25 Cli Rem Trit: [empty]

Destino Mercadoria: Comércio/Indústria

Entrega: 09/01/2024 Local Entrega: 136

Data Validade: 09/01/2024 Cidade CIF: [empty]

Modalid Frete: 1 1 Por conta do destinatário/remetente

Observações

Complementos

Nos itens do QO0310, na aba Principal foi disponibilizado o campo "Destino Mercadoria" (**Comércio/Indústria ou Consumo próprio/Ativo**) por item na cotação de venda. Onde é possível alterar a informação do destino da mercadoria, deixando diferente do cabeçalho.

06.9.5512 - QO0310 - 2.00.00.090 - Manutenção Cotações - 10 - EMBAU:8680

Arquivo Ajuda

Cotação 12644420 - Aberto

- Itens
 - 13T
 - 13FF
- Pedidos
- Condições Especiais Pagto

Cliente: App MV 1498 Cotação Cliente: 12644420

Sequência: 20

Item: 13FF Gravatas fibra

Referência:

Qtde Disponível: 40.179,0000 Tab Preços: ES

Qtde UM Fat: 3,0000 KG Preço Original: 777,00000

Qtde Pedida: 3,0000 KG Preço Original UM Fatur: 777,00000

Usar Tab Descontos Desc Tb Preços: 0,00000

Perc Desconto: Valor Desconto Informado: 0,00

Natur Operação: 6CFSIM É Consumidor Final

Dt Entrega: 10/01/2024 Local Entrega: Padrão

Destino Mercadoria: **Consumo Próprio/Ativo**

Principal

Gravatas fibra

Na Cotação do Portal de Vendas, o campo Destino da Mercadoria foi disponibilizado nas configurações de campos, onde é possível configurar para exibir ou não em tela. Está disponível no cabeçalho, na modal de edição/inclusão de itens e carteira de cotações.

You are using an UNLICENSED copy of **Scroll PDF Exporter for Confluence**. Do you find Scroll PDF Exporter useful? Consider purchasing it today: <https://marketplace.atlassian.com/apps/7019/scroll-pdf-exporter-for-confluence?tab=overview&hosting=datasulcenter>

You are using an UNLICENSED copy of Scroll PDF Exporter for Confluence. Do you find Scroll PDF Exporter useful? Consider purchasing it today: <https://marketplace.atlassian.com/apps/7019/scroll-pdf-exporter-for-confluence?tab=overview&hosting=datcenter>

Início > Configuração de Clientes e Representantes no Portal de Vendas > Campos do Portal de Vendas

Configurar campos

Pedido | **Cotação**

Menu do Portal de Vendas ⓘ

- Inclusão/Edição Cabeçalho Cotação ⓘ**
- Itens da Cotação ⓘ
- Edição de Item da Cotação ⓘ**
- Pesquisa de Itens ⓘ
- Carteira de Cotações ⓘ**

Campo	Visível ⓘ	<input type="checkbox"/> Mostrar Todos
% Desconto Informado	Não Definido	Mostrar Esconder
% Desconto Tabela de Preço	Não Definido	Mostrar Esconder
Destino Mercadoria	Não Definido	Mostrar Esconder
Botão Reabrir (Cotação)	Não Definido	Mostrar Esconder
Canal Venda	Não Definido	Mostrar Esconder
Cidade CIF	Não Definido	Mostrar Esconder
Cliente Remessa Triangular	Não Definido	Mostrar Esconder

Home Page > Cotação

Cotação 12644433

Cliente: 1498 - App MV 1498 Valor Total:

Cabeçalho da Cotação

Informações básicas

Canal de Venda 2 - LOJAS MATERIAIS DE CONSTRUÇÃO	Cliente Remessa Triangular
Data de Emissão 10/01/2024	Data Implantação 10/01/2024
Natureza de Operação 610101 - VENDA PRODUCAO DO ESTABELECIM	Tipo de Operação de Venda 4 - Sem Regras
Tipo de Preço Preço Informado	Destino de Mercadoria Comércio/Indústria

Informações de entrega

Cidade CIF Código Local Entrega

You are using an UNLICENSED copy of Scroll PDF Exporter for Confluence. Do you find Scroll PDF Exporter useful? Consider purchasing it today: <https://marketplace.atlassian.com/apps/7019/scroll-pdf-exporter-for-confluence?tab=overview&hosting=datasulcenter>

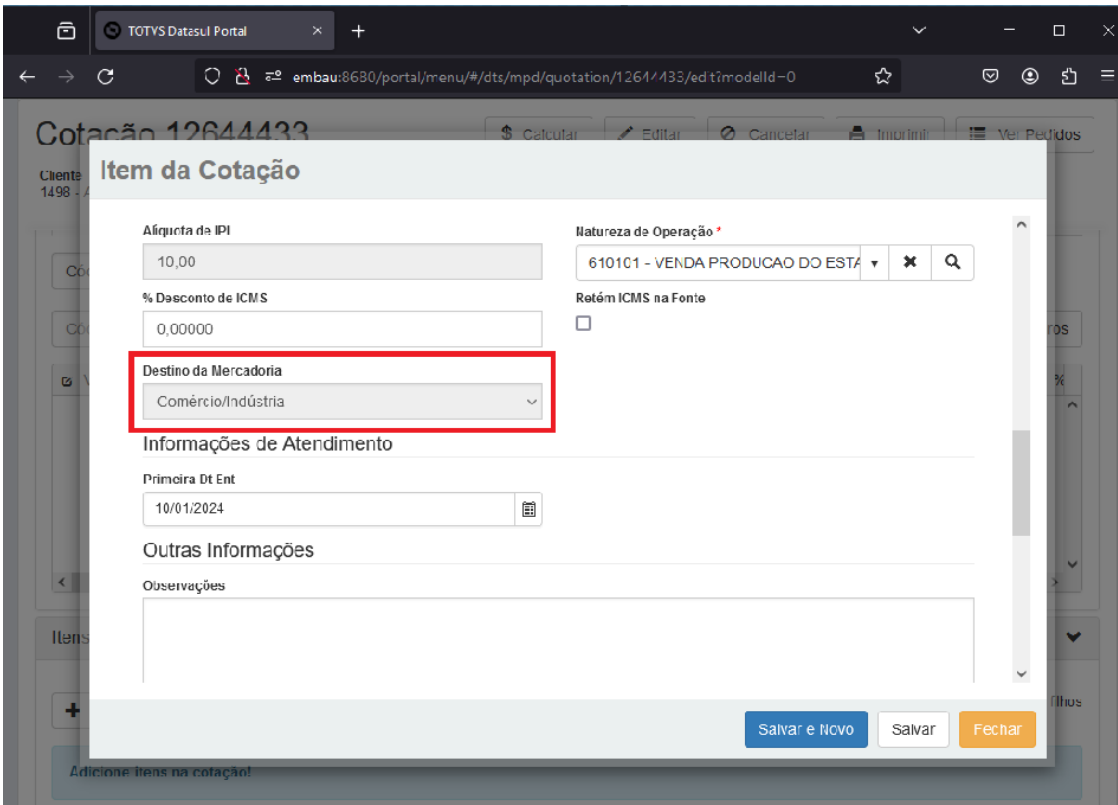

1	Em Digitação	2	Atend Total	3	Cancelados
12644449 Editar Imprimir Outras ações					
Cliente Remessa Triangular: Destino da Mercadoria: 1 - Comércio/Indústria Cotação Cliente: 12644449 Data de Entrega: 11/01/2024 Estabelecimento: 1 - B2B Estabelecimento Automação APP Moeda Faturamento: 0 - REAL Representante Principal: LUIZ F C Tipo de Operação de Venda: 4 - Sem Regras Valor Desc Total: 0,00 Valor Total Aberto: 0,00			Cliente: App MV 1498 Cond Pagto: 1 - SEM ONUS Data de Emissão: 11/01/2024 Endereço do Local de Entrega: RUA CEL PEDRO MACHADO, 75 Modalidade Frete: 4 - 4 Transporte Próprio por conta do Destinatário Observações: Tabela de Preço: ES Tipo de Preço: 1 - Preço Informado Valor Líquido Cotação: 0,00 Valor Total Cotação: 0,00		
Exibir detalhes...					
12644448 Editar Imprimir Outras ações					
Cliente Remessa Triangular: Destino da Mercadoria: 2 - Consumo Próprio/Ativo Cotação Cliente: 12644448 Data de Entrega: 11/01/2024 Estabelecimento: 1 - B2B Estabelecimento Automação APP Moeda Faturamento: 0 - REAL Representante Principal: LUIZ F C Tipo de Operação de Venda: 4 - Sem Regras Valor Desc Total: 0,00 Valor Total Aberto: 0,00			Cliente: App MV 1498 Cond Pagto: 1 - SEM ONUS Data de Emissão: 11/01/2024 Endereço do Local de Entrega: RUA CEL PEDRO MACHADO, 75 Modalidade Frete: 4 - 4 Transporte Próprio por conta do Destinatário Observações: Tabela de Preço: ES Tipo de Preço: 1 - Preço Informado Valor Líquido Cotação: 0,00 Valor Total Cotação: 0,00		
Exibir detalhes...					

Importante: Para poder alterar essa informação **no item**, o sistema deverá estar devidamente configurado. No PD0301 ativar o parâmetro na aba Geral - Destino da Mercadoria por Item. No CD0821 na aba Itens - Destino Mercadoria Item, é possível dar permissão de alteração ou não ao usuário no campo Destino da Mercadoria por Item no pedido. Para o Cotação no Portal, é necessário habilitar o campo nas Configurações de Campos do Portal de Vendas.

Se o usuário não tiver permissão de alteração mas a funcionalidade estiver ativa, a informação do destino da mercadoria se alterará conforme informação da natureza de operação se ela for alterada na inclusão do item, se a natureza não for alterada na inclusão do item assumirá o destino da mercadoria do cabeçalho.

2.1.4 Pedidos (MPD) -Inovação - 12.1.2403

You are using an UNLICENSED copy of **Scroll PDF Exporter for Confluence**. Do you find Scroll PDF Exporter useful? Consider purchasing it today:
<https://marketplace.atlassian.com/apps/7019/scroll-pdf-exporter-for-confluence?tab=overview&hosting=datacenter>

16287778 DMANADVEN-17973 Widget Resumo de pedidos

01. DADOS GERAIS

Produto:	TOTVS Manufatura TOTVS Backoffice
Linha de Produto:	Linha Datasul
Segmento:	Manufatura
Módulo:	Pedidos de Vendas
Função:	Dashboard Analista de Pedidos
País:	Brasil
Ticket:	16287778
Requisito/Story/Issue (informe o requisito relacionado) :	DMANADVEN-17973

02. SITUAÇÃO/REQUISITO

Widget de resumo de pedidos atual que substituiu o antigo widget Flex não possui o link para o gerenciador de pedidos do portal.

03. SOLUÇÃO

Adicionado o link de "Gerenciador de Pedidos" no Widget de resumo de pedidos para conseguir visualizar pedidos do portal.

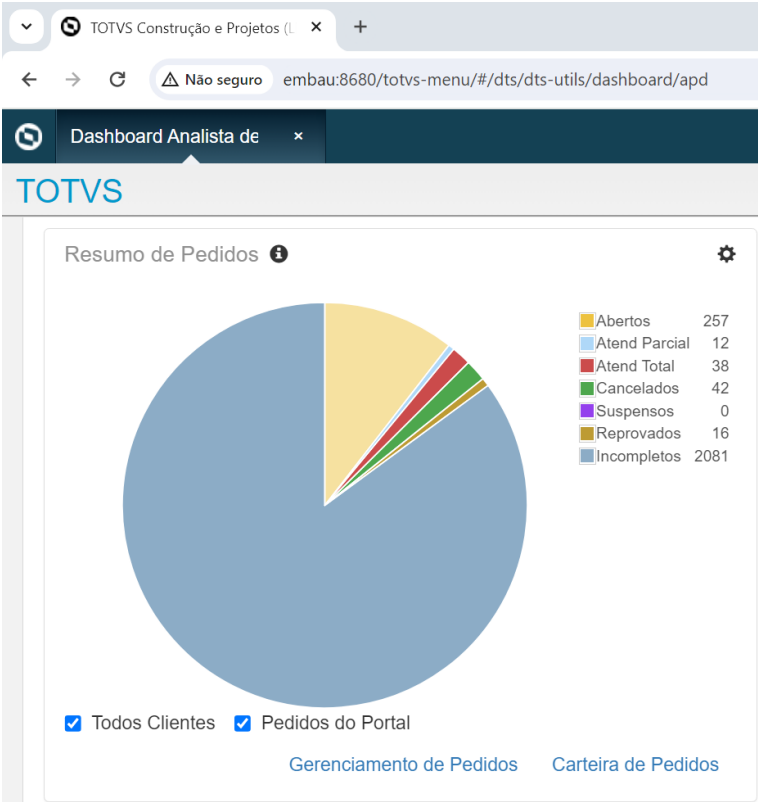

You are using an UNLICENSED copy of **Scroll PDF Exporter for Confluence**. Do you find Scroll PDF Exporter useful? Consider purchasing it today:
<https://marketplace.atlassian.com/apps/7019/scroll-pdf-exporter-for-confluence?tab=overview&hosting=datacenter>

18779177 DMANADVEN-19982 - Portal do representante - Carteira de pedidos x Carteira de cotações

01. DADOS GERAIS

Produto:	TOTVS Manufatura TOTVS Backoffice
Linha de Produto:	Linha Datasul
Segmento:	Manufatura
Módulo:	Pedidos de Vendas
Função:	Portal de Vendas - Carteira de Cotações
País:	Brasil
Ticket:	17966839
Requisito/Story/Issue (informe o requisito relacionado) :	DMANADVEN-19982

02. SITUAÇÃO/REQUISITO

Cotação que é implantada via QO0310 não era listada junto a carteira de cotações.

03. SOLUÇÃO

Corrigida para exibir na Carteira de Cotações as cotações emitidas no QO0310 e que estejam com status de Atendida Total e canceladas no ERP. Assim como ocorre com pedido, serão levadas para o Portal apenas as cotações que estiverem liberadas ou canceladas no ERP. Onde poderá ser consultada a cotação e pedidos da cotação.

19069403 DMANADVEN-20139 - CD0204, CD0138, CD1508 e Config. Portal Repres. - Eliminar itens obsoletos

01. DADOS GERAIS

Produto:	TOTVS Manufatura TOTVS Backoffice
Linha de Produto:	Linha Datasul
Segmento:	Manufatura
Módulo:	Pedidos de Venda
Função:	Registros do Portal de Vendas CD0204 - Implantação de Item CD0138 - Manutenção Itens Materiais CD1508 - Tabela de Preço CD0140 - Manutenção Itens x Estab Materiais
País:	Brasil
Ticket:	19069403
Requisito/Story/Issue (informe o requisito relacionado) :	DMANADVEN-20139 DMANADVEN-20172

02. SITUAÇÃO/REQUISITO

Ao configurar itens no portal, não estava desconsiderando itens totalmente obsoletos, e não tinha a possibilidade de eliminar itens obsoletos das configurações do Portal. Ao alterar o item para totalmente obsoleto nos programas CD0204 e CD138 não eliminava os itens das configurações do Portal.

03. SOLUÇÃO

A rotina de configurar **Registros do Portal de Vendas**, foi ajustada para melhor atender as configurações e usabilidade, assim como:

- Garantir que a configuração de itens para o Portal desconsidere os itens **totalmente obsoletos** (no momento de filtrar os itens, serão desconsiderados os totalmente obsoletos);
- Garantir que seja possível excluir os itens totalmente obsoletos em lote;

Alterados os botões de ações, onde o botão **Adicionar** tem a função de apenas adicionar (simples ou avançada), no botão **Exclusão em Lote**, tem a função de eliminar os registros em lote, e no botão **Outras Opções** estão as ações mais comuns (Editar, Excluir e Copiar Registros).

Na opção de exclusão de item, foi adicionado o parâmetro "**Carregar apenas itens obsoletos?**", ao realizar a pesquisa com esse parâmetro marcado, carregará apenas os itens totalmente obsoletos. Como na configuração já está filtrando e impedindo adicionar itens totalmente obsoletos, esse parâmetro tem função de listar os itens que se tornaram totalmente obsoletos após a configuração, e assim fazer a "limpeza" dos itens totalmente obsoletos dos registros do Portal.

Exclusão em Lote

[Voltar](#)

Exclusão de Itens por faixa

▼ Filtro Simples

Item	até
<input type="text"/>	<input type="text" value="ZZZZZZZZZZZZZZZZ"/>
Referência	até
<input type="text"/>	<input type="text" value="ZZZZZZZZ"/>
Família	até
<input type="text"/>	<input type="text" value="ZZZZZZZZ"/>
Família Comercial	até
<input type="text"/>	<input type="text" value="ZZZZZZZZ"/>
Data de Validade do Item	
<input type="text" value="05/02/2024"/> até <input type="text" value="30/12/2099"/>	

Carregar apenas itens obsoletos?

[Aplicar Filtro](#)

Itens disponíveis para exclusão (2)

<input type="checkbox"/>	Item	Referência	Família	Família Comercial	Data Inicio de Validad...	Data Fim de Validade ...
<input type="checkbox"/>	OBS-1 - ITEM OBSOLET		11122	cordas84	05/02/2024	31/12/2099
<input type="checkbox"/>	OBS-4 - ITEM OBSOLET		11122	cordas84	05/02/2024	31/12/2099

Os programas CD0204 e CD0138 foram alterados para quando alterar o item para totalmente obsoleto, irá remover esse item dos registros do Portal.

Já o programa CD0140, que altera item por estabelecimento, como não temos configuração por estabelecimento no Portal, ao alterar o item p/ totalmente obsoleto para determinado estabelecimento, não irá remover o item do Portal, assim ao tentar adicionar esse item no pedido irá cair na validação do padrão do produto, onde irá exibir erro indicando que o item está totalmente obsoleto para esse estabelecimento.

You are using an UNLICENSED copy of Scroll PDF Exporter for Confluence. Do you find Scroll PDF Exporter useful? Consider purchasing it today: <https://marketplace.atlassian.com/apps/7019/scroll-pdf-exporter-for-confluence?tab=overview&hosting=datasulcenter>

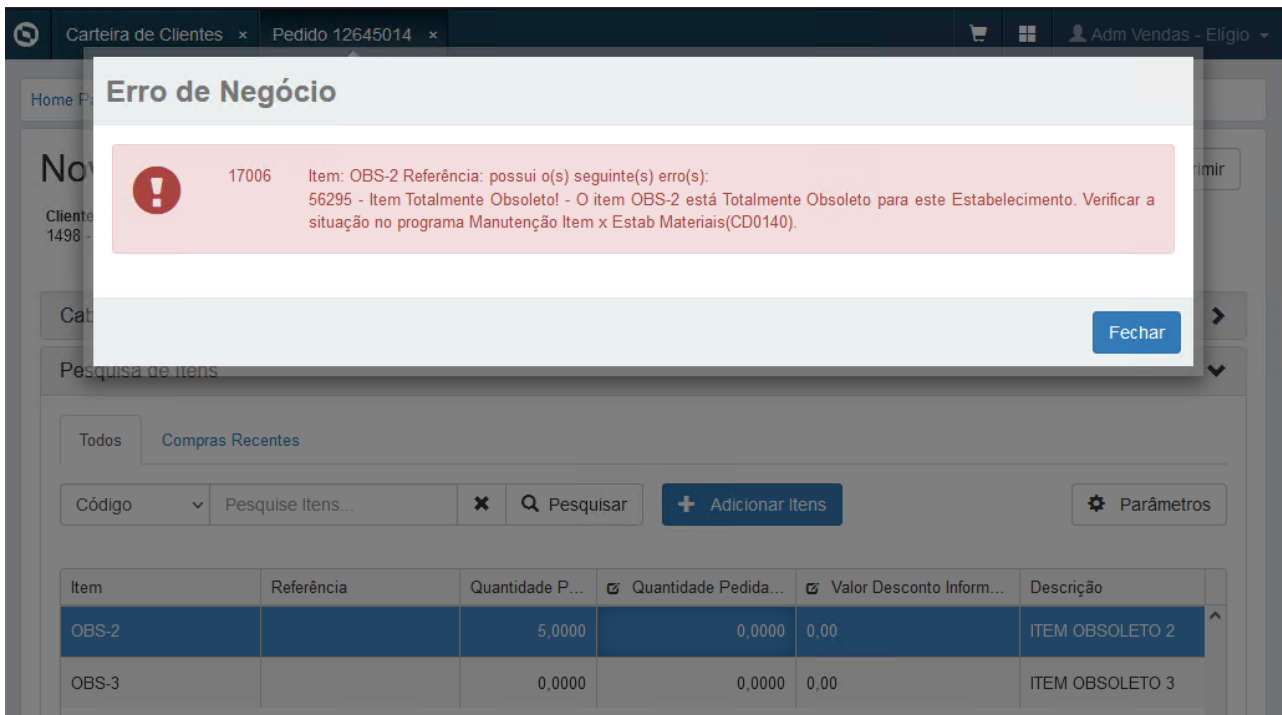

O programa CD1508 foi alterado para não enviar ao Portal item totalmente obsoleto, com isso ao modificar o item não será exibida a mensagem: Deseja vincular o item nas configurações do Portal de Vendas que utilizam essa tabela de preço?

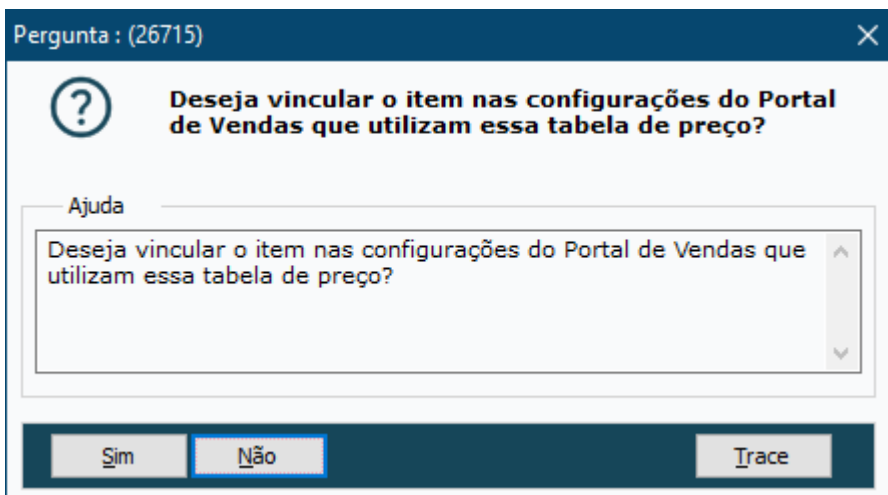

DMANADVEN-8056 PD4050, Pedido Portal e PD4000HTML - Replicar o campo "Destino Mercadoria" para os itens

01. DADOS GERAIS

Produto:	TOTVS Manufatura TOTVS Backoffice
Linha de Produto:	Linha Datasul
Segmento:	Manufatura
Módulo:	Pedidos de Vendas
Função:	PD4050 - Implantação Pedidos Pedido - Portal de Vendas PD4000HTML - Implantação de Pedidos
País:	Brasil
Ticket:	
Requisito/Story/Issue (informe o requisito relacionado) :	DMANADVEN-8056 DMANADVEN-8055 DMANADVEN-8054

02. SITUAÇÃO/REQUISITO

Para atendermos os pedidos de clientes que possuem em um único pedido de venda, itens que possuem destinos distintos, foi implementado no pedido de venda a possibilidade de informar a nível de item o destino da mercadoria, para que ao enviar o pedido para faturamento, este pedido possa gerar várias notas fiscais caso o cliente opte por esta funcionalidade.

03. SOLUÇÃO

PD4050B na aba Principal, Adicionamos o campo "Destino Mercadoria" (**Comércio/Indústria ou Consumo próprio/Ativo**) por item no pedido de venda. Onde é possível alterar a informação do destino da mercadoria, deixando diferente do cabeçalho.

06.9.5511 - PD4050B - 2.00.00.074 - PD4050B - 10 - EMBAU:8680

Principal Complemento Descontos

Sequência: 10 Sequência Bonif: 0

Item: 13FF Gravatas fibra

Referência:

Qtde Disponível: 40.179,0000 Qtde Disp Cotas: 0,0000

Qtde UM Fatur: 2,0000 KG Qtde a Alocar: 0,0000

Quantidade Perdida: 2,0000 KG Preço Original: 777,00000

Tab Preços: ES Preço Original UM Fatur: 777,00000

Usa Tabela Descontos Perc Desc Tabela Preços: 0,00000

Perc Desconto: Valor Desconto: 0,00

Natureza Operação: 610101 Destino Mercadoria: Comércio/Indústria

Dt Entrega: 18/01/2024 Dt Entrega Orig: 18/01/2024

Entrega: Padrão

Estab. Atdimento:

OK Salvar Cancelar Ajuda

Número da seqüência do item de venda quando for bonificação

No Pedido do Portal de Vendas, o campo Destino da Mercadoria foi adicionado na tela de Configurações de Campos - **Edição de Item do Pedido**.

Início Configuração de Clientes e Representantes no Portal de Vendas Campos do Portal de Vendas

Configurar campos

Copiar Registro Cancelar Salvar

Pedido Cotação

Menu do Portal de Vendas

Inclusão/Edição Cabeçalho Pedido

Itens do Pedido

Edição de Item do Pedido

Pesquisa de Itens

Carteira de Pedidos

Detalhes do Pedido

Itens do Detalhe do Pedido

Carteira de Clientes

Campo

Sequência * Campo obrigatório.

Item * Campo obrigatório.

Referência Não Definido **Mostrar** Esconder

Qtde UM Fatur Não Definido **Mostrar** Esconder

Destino Mercadoria Não Definido **Mostrar** Esconder

UM do Faturamento Não Definido **Mostrar** Esconder

Quantidade Perdida * Campo obrigatório.

Visível Mostrar Todos

No Pedido do Portal de Vendas, o campo Destino da Mercadoria foi adicionado na tela de **Inclusão/Edição do Item**.

Novo Pedido 36165

Item do Pedido

Dados Fiscais

Alíquota de IPI: 12,00

Natureza de Operação: 6111CO - VENDA CONSUMIDOR FINAL

Classificação Fiscal: -

Destino da Mercadoria: Consumo Próprio/Ativo

Informações de Atendimento

% Min Faturamento Parcial: 0,00

Primeira Dt Ent: 23/01/2024

Dt Mínima de Atendimento: 08/01/2024

Outras Informações

Cancela Saldo:

Dt Limite de Atendimento:

Tipo de Atendimento: Parcial

Salvar e Novo Salvar Fechar

Na tela de Configuração Cadastro de Pedido de Venda (PD4000HTML), os campos estão disponíveis em **Inclusão/Alteração de Item** e **Inclusão Rápida de Item**, no grupo **Dados Fiscais**.

Configuração - Campos - Todos

destino|

Filtrar Tela: Todas | Filtrar Grupo: Todos | Filtrar Configurados: | Itens selecionados: ▼

Tela	Grupo	Campo	Seq	Configur...	Vi...	Editá...
Tela: 3 - Inclusão/Alteração de Item						
Grupo : Dados Fiscais						
3 - Inclusão/Alteração de Item	Dados Fiscais	Destino Mercadoria (cod-des-mer-item)	80	Não	Sim	Regra
Tela: 5 - Inclusão rápida de Item						
Grupo : Dados Fiscais						
5 - Inclusão rápida de Item	Dados Fiscais	Destino Mercadoria (cod-des-mer-item)	80	Não	Sim	Regra

No PD4000HTML, o campo Destino da Mercadoria foi adicionado na tela de **Inclusão/Edição** e **Inclusão Rápida** do Item.

Item do Pedido

Valor Desconto Informado: 0,00 | % Desconto Informado:

Dados Fiscais

Natureza de Operação: 610101 - VENDA F | Classificação Fiscal: | Retém ICMS na Fonte:

% Desconto de ICMS: 0,00000 | Alíquota IPI: 0,00 | Alíquota de ISS: 0,00

Código Serviço ISS: | **Destino da Mercadoria: Comércio Indústria**

Informações de Atendimento

Tipo de Atendimento: Parcial | Código Local Entrega: Padrão | Unidade de Faturamento: Unidade do Faturamento

Salvar e Novo | Salvar | Fechar

You are using an UNLICENSED copy of Scroll PDF Exporter for Confluence. Do you find Scroll PDF Exporter useful? Consider purchasing it today: <https://marketplace.atlassian.com/apps/7019/scroll-pdf-exporter-for-confluence?tab=overview&hosting=datasulcenter>

Importante: Para poder alterar essa informação **no item**, o sistema deverá estar devidamente configurado. No PD0301 ativar o parâmetro na aba Geral - Destino da Mercadoria por Item. No CD0821 na aba Itens - Destino Mercadoria Item, é possível dar permissão de alteração ou não ao usuário no campo Destino da Mercadoria por Item no pedido. Para o PD4000 HTML, é necessário habilitar o campo para os perfis, na tela Configuração Cadastro Pedido de Venda. Para o Pedido no Portal, é necessário habilitar o campo nas Configurações de Campos do Portal de Vendas.

Se o usuário não tiver permissão de alteração mas a funcionalidade estiver ativa, a informação do destino da mercadoria se alterará conforme informação da natureza de operação se ela for alterada na inclusão do item, se a natureza não for alterada na inclusão do item assumirá o destino da mercadoria do cabeçalho.

DMANADVEN-18042 - Configurações (e-Commerce) - Desabilitar telas Progress convertidas para HTML

01. DADOS GERAIS

Produto:	TOTVS Manufatura TOTVS Backoffice
Linha de Produto:	Linha Datasul
Segmento:	Manufatura
Módulo:	Pedidos de Venda
Função:	PD0309, PD0310, PD0623, PD0627, PD0628. CD0101, PD0624 e PD0625
País:	Brasil
Ticket:	
Requisito/Story/Issue (informe o requisito relacionado) :	DMANADVEN-18042

02. SITUAÇÃO/REQUISITO

Centralizar as configurações do e-commerce mantendo todas as opções na Central de Configurações E-commerce e o gerenciamento na Central de Gerenciamento E-commerce.

03. SOLUÇÃO

- Retirado do menu Datasul as telas Progress abaixo que já foram convertidas para PO-UI (Central).
 - Telas: PD0309, PD0310, PD0623, PD0627, PD0628.
- Removido campo do CD0101 --> Integra II --> "E-commerce adapter" (Removidos também o PD0624 e PD0625)
- Atualizada documentação E-commerce para incluir até qual release (12.1.2311) as telas progress estarão acessíveis.
 - [BackOffice Datasul x E-commerce - Integrações - TDN](#)

DMANADVEN-18407 - Permitir a consulta das informações de rastreamento do pedido

01. DADOS GERAIS

Produto:	TOTVS Manufatura TOTVS Backoffice
Linha de Produto:	Linha Datasul
Segmento:	Manufatura
Módulo:	Pedidos de Vendas
Função:	PD1001 - Consulta Pedido de Venda Carteira de Pedidos Interna Central de Gerenciamento E-commerce Portal - Notas Fiscais dos Clientes
País:	Brasil
Ticket:	
Requisito/Story/Issue (informe o requisito relacionado) :	DMANADVEN-19071 DMANADVEN-19203 DMANADVEN-18969 DMANADVEN-19210

02. SITUAÇÃO/REQUISITO

Melhoria no processo de consulta do rastreamento do pedido, permitir o registro de informações de identificação de rastreamento da mercadoria em pedidos E-Commerce no Datasul.

03. SOLUÇÃO

Alteradas as telas do PD1001A, Carteira de Pedidos Interna, Central de Gerenciamento E-commerce e Portal - Notas Fiscais dos Clientes, para que seja possível visualizar as informações de código e URL de rastreamento nos dados da Fatura do pedido.

No PD1001A foi adicionado o botão Rastreamento ao lado do Detalhar que, ao selecionar uma NF, abrirá a tela com os dois campos código e a URL do rastreamento (botão para abrir o link), com base nos campos criados no faturamento.

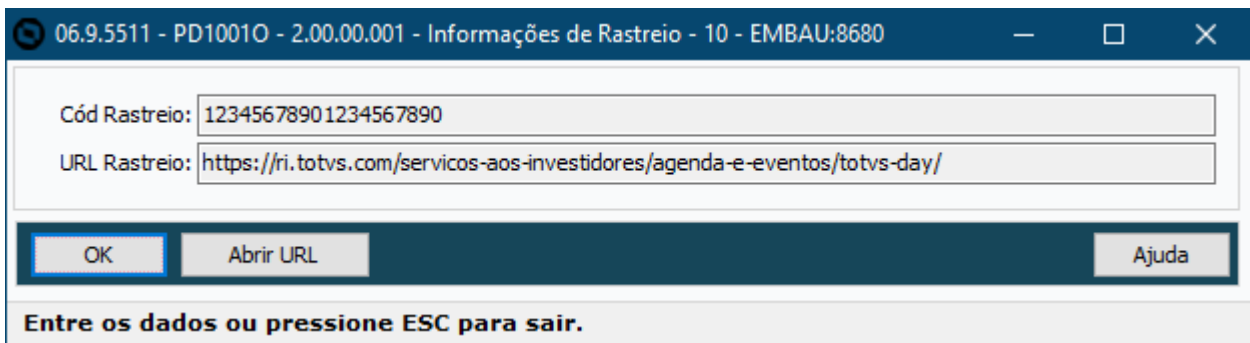
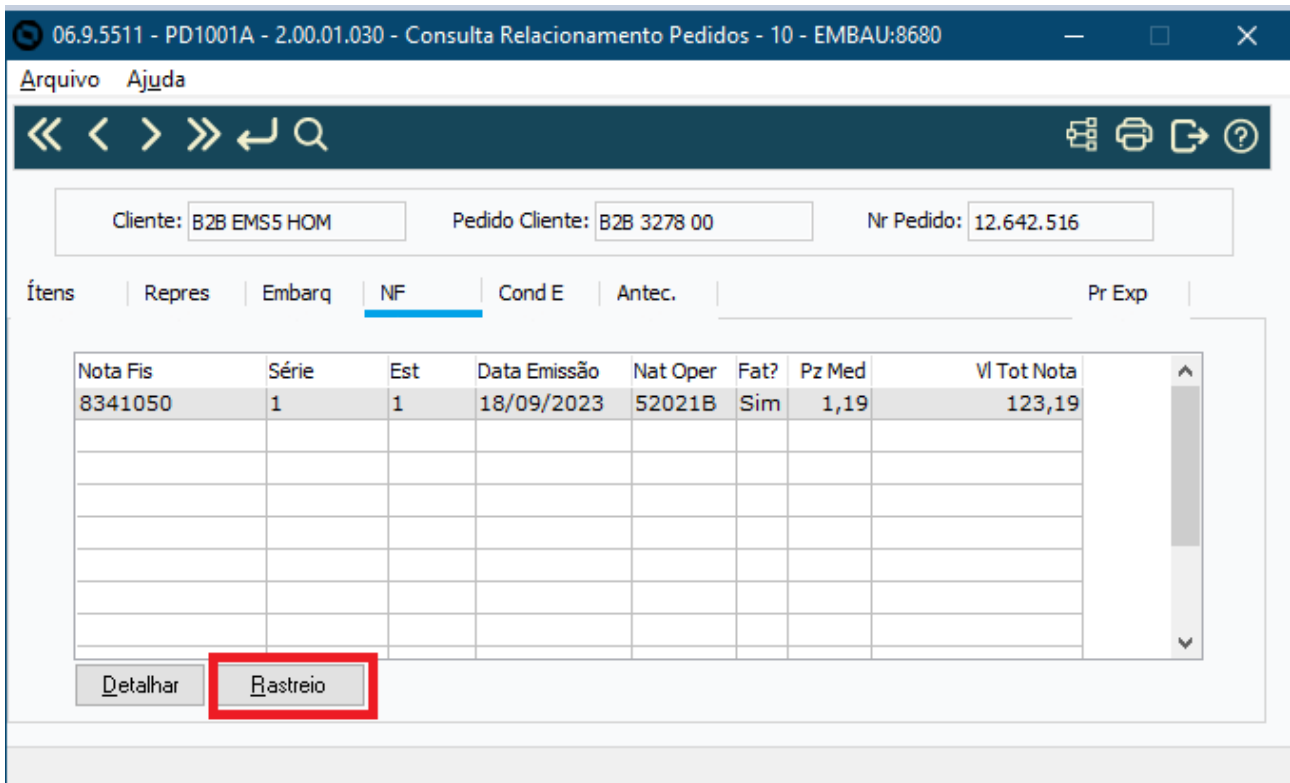

Na tela de Carteira de Pedidos Interna, na aba Notas, foi adicionado o botão Rastreo, que ao selecionar a nota e clicar no botão irá abrir a tela com as informações de rastreo.

Informações de Rastreio

Código de Rastreio
12345678901234567890

URL de Rastreio
<https://ri.totvs.com/servicos-aos-investidores/agenda-e-eventos/totvs-day/>

Fechar

Detalhes do Pedido

Pedido: 126425

Informações do Pedido

Nr Pedido do Cliente
B2B 3278 00

Condição de Pagamento
0 -

Número Nota	Série	Estabelecimento	Data Emissão	Valor
8341050	1	1	18 de set de 2023	123,1900

Rastreio

Na Central de Gerenciamento E-commerce, ao detalhar um pedido será possível consultar as informações de rastreio.

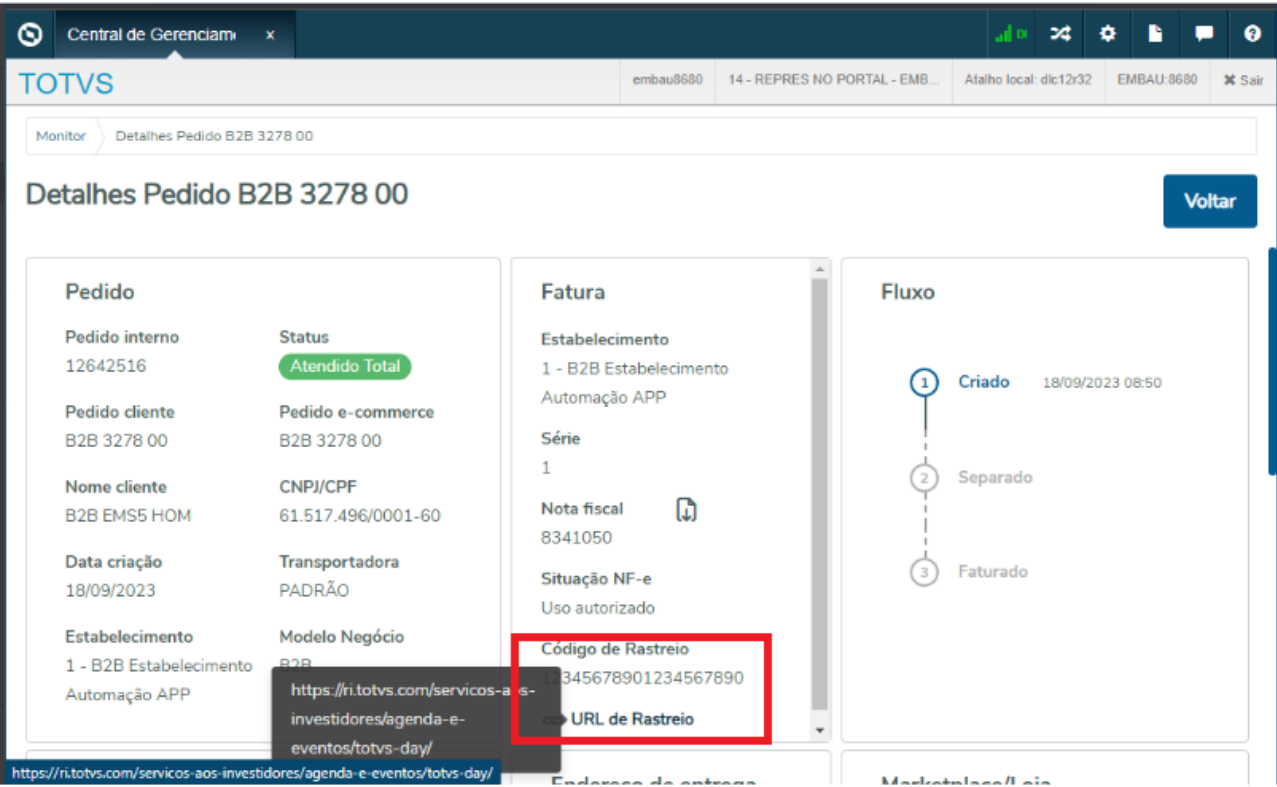

No Portal - Notas Fiscais dos Clientes, foram adicionados os campos "Código de Rastreo e URL de Rastreo".

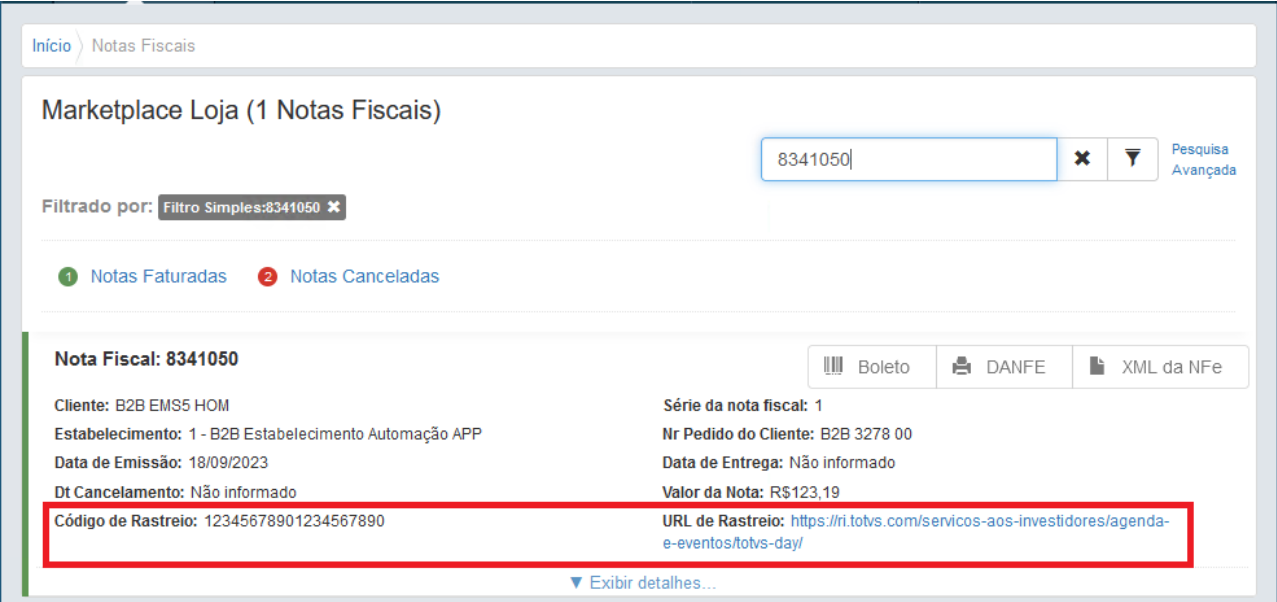

DMANADVEN-18902 - TreeView / OCX - Ajustar PD4000, QO0310 e SC4200

01. DADOS GERAIS

Produto:	TOTVS Manufatura TOTVS Backoffice
Linha de Produto:	Linha Datasul
Segmento:	Manufatura
Módulo:	Pedidos de Venda
Função:	PD4000 - Implantação de Pedidos QO0310 - Manutenção de Cotações SC4200 - Relacionamentos de Contrato
País:	Brasil
Ticket:	
Requisito/Story/Issue (informe o requisito relacionado) :	DMANADVEN-18902 DMANADVEN-18905 DMANADVEN-18904

02. SITUAÇÃO/REQUISITO

Para que os programas da linha Datasul consigam ser executados com o Client 64 bits do Progress Openedge 12, demanda que está sendo muito solicitada pelos clientes, deveremos fazer a substituição de todos os OCX e DLLs utilizados no produto da linha Datasul, que atualmente rodam em 32 Bits, para uma versão que também possa rodar em 64 Bits, com o menor impacto possível para os Times.

03. SOLUÇÃO

Ao consultar, incluir ou modificar o pedido no PD4000, os dados dos itens, representantes, condições especiais de pagamento e antecipações devem ser exibidos na treewiew.

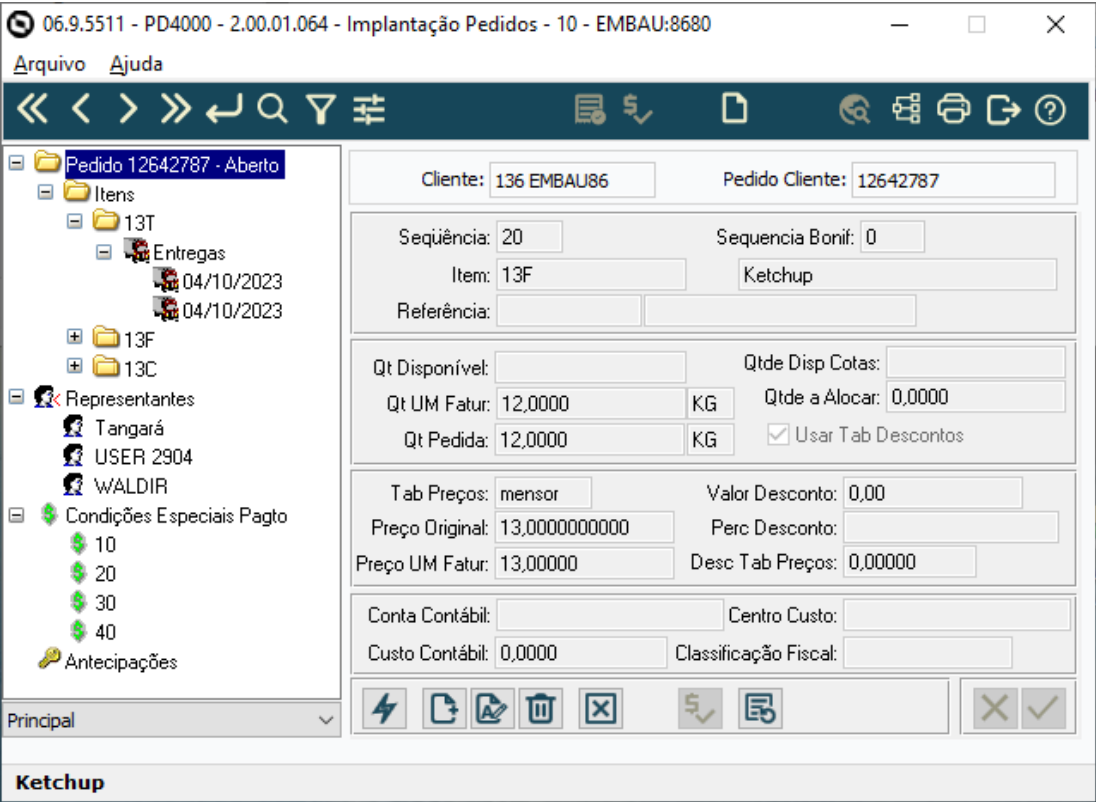

Ao consultar, incluir ou modificar a cotação no QO0310, os dados dos itens e condições especiais de pagamento devem ser exibidos na treeview.

You are using an UNLICENSED copy of **Scroll PDF Exporter for Confluence**. Do you find Scroll PDF Exporter useful? Consider purchasing it today: <https://marketplace.atlassian.com/apps/7019/scroll-pdf-exporter-for-confluence?tab=overview&hosting=datasulcenter>

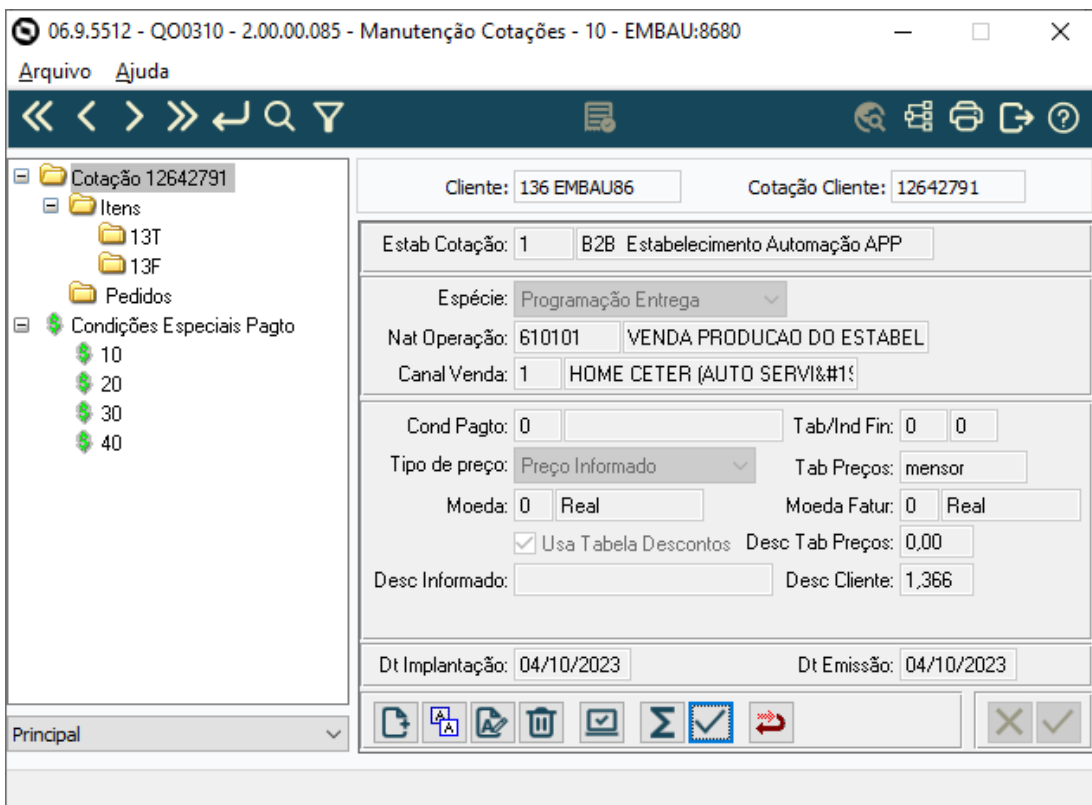

Garantir que a nova treeview do programa SC4200 esteja funcionando da mesma maneira que o componente anterior em OCX.

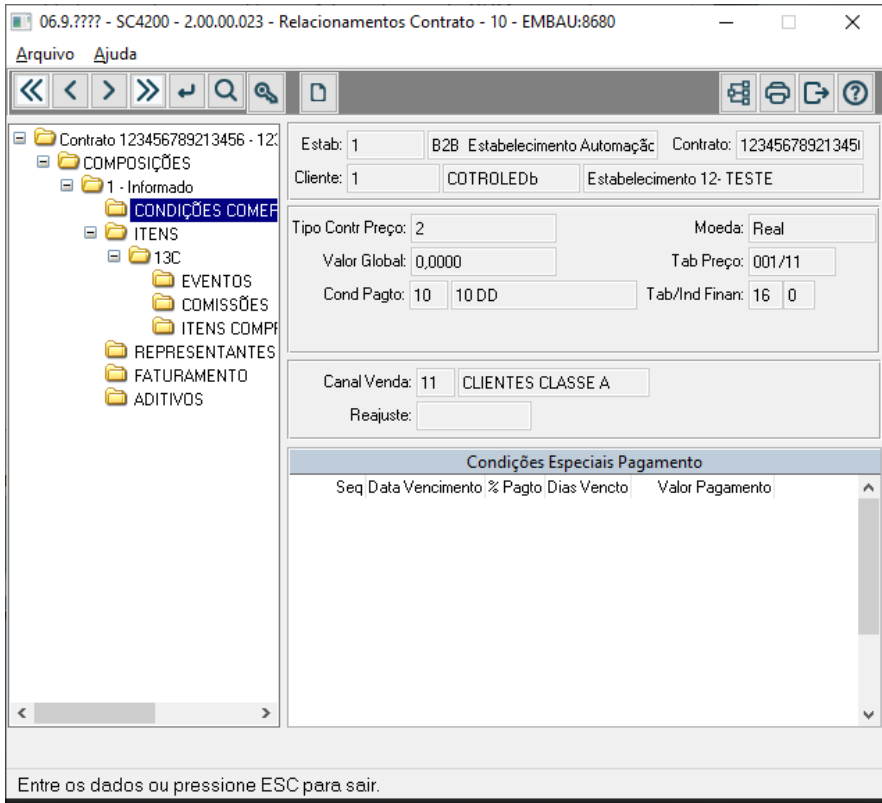

You are using an UNLICENSED copy of Scroll PDF Exporter for Confluence. Do you find Scroll PDF Exporter useful? Consider purchasing it today: <https://marketplace.atlassian.com/apps/7019/scroll-pdf-exporter-for-confluence?tab=overview&hosting=datasulcenter>

DMANADVEN-19495 - Lojas E-Commerce - Ajustes para atender múltiplas lojas

01. DADOS GERAIS

Produto:	TOTVS Manufatura TOTVS Backoffice
Linha de Produto:	Linha Datasul
Segmento:	Manufatura
Módulo:	Pedidos de Venda
Função:	Central de Configurações E-commerce Central de Gerenciamento E-commerce
País:	Brasil
Ticket:	
Requisito/Story/Issue (informe o requisito relacionado) :	DMANADVEN-19495 DMANADVEN-19496

02. SITUAÇÃO/REQUISITO

Central de Configurações E-commerce

- Garantir que seja possível cadastrar várias lojas por modelo de negócio;
- Garantir que seja possível carregar várias lojas na listagem da tela, bem como permitir a utilização de filtros para restringir a consulta.

Central de Gerenciamento E-commerce

- Garantir que seja possível visualizar o nome das lojas a qual o pedido pertence, tanto na listagem inicial quanto no detalhamento do pedido;
- Garantir que seja possível filtrar os pedidos por loja.

03. SOLUÇÃO

A Central de Configurações E-commerce foi alterada para permitir inserir várias lojas por modelo de negócio, inserido o filtro rápido por modelo de negócio e busca rápida pelo nome da loja.

Central de Configurações x

TOTVS

Lojas E-commerce

+ Cadastrar Remover

Nome da loja

Busca rápida: B2C B2B

<input type="checkbox"/>	Código da Loja	Nome da loja	Modelo de Negócio	
<input type="checkbox"/>	3	B2B - Pessoa Jurídica	B2B	...
<input type="checkbox"/>	4	B2C - Pessoa Física	B2C	...
<input type="checkbox"/>	5	Múltiplas Lojas B2C Teste 01	B2C	...
<input type="checkbox"/>	6	Múltiplas Lojas B2C Teste 02	B2C	...
<input type="checkbox"/>	7	Múltiplas Lojas B2B Teste 01	B2B	...
<input type="checkbox"/>	8	Múltiplas Lojas B2B Teste 02	B2B	...
<input type="checkbox"/>	9	SQA Múlt B2C 1	B2C	...
<input type="checkbox"/>	10	SQA Múlt B2C 2	B2C	...
<input type="checkbox"/>	11	SQA Múlt B2C 3	B2C	...
<input type="checkbox"/>	12	SQA Múlt B2C 4	B2C	...

Na Central de Configurações E-commerce foi adicionada a coluna Loja indicando o nome da loja.

TOTVS

Monitor de Pedidos

Pedido, CNPJ, CPF

Modelo Negócio: B2B x

Busca rápida: B2C B2B

Pedido E-Commerce	Pedido Interno	Cliente	Representante	Valor Pedido	Data de Implantação	Loja
B2B 3278 04	12642578	B2B EMS5 HOM	Marketplace Loja	R\$ 123,19	20/09/2023	B2B - Ambiente de homologação
B2B 3266 01	12642514	B2B 3266 PJ	Marketplace Loja	R\$ 122,66	18/09/2023	B2B - Ambiente de homologação
B2B 3278 00	12642516	B2B EMS5 HOM	Marketplace Loja	R\$ 123,19	18/09/2023	B2B - Ambiente de homologação

Criado um filtro avançado por loja, semelhante ao Representante, onde é possível selecionar as lojas para exibir na pesquisa.

Busca avançada ×

Pedido E-Commerce - Inicial	Pedido E-Commerce - Final
<input type="text"/>	<input type="text" value="////////////////"/>
Pedido Interno - Inicial	Pedido Interno - Final
<input type="text"/>	<input type="text" value="////////////////"/>
Data de Implantação - Inicial	Data de Implantação - Final
<input type="text" value="01/01/2000"/>	<input type="text" value="01/01/2050"/>
CPF	
<input type="text" value="999.999.999-99"/>	
CNPJ	
<input type="text" value="99.999.999/9999-99"/>	
Loja	
<input type="text" value="Selecione as lojas"/>	
Representante	
<input type="text" value="Selecione os representantes"/>	
Status Pedido	
<input type="text" value="Selecione os status"/>	

Ao detalhar o pedido irá exibir o nome da loja, dentro do grupo MarketPlace/Loja.

Monitor > Detalhes Pedido V2C 007

Detalhes Pedido V2C-007 Voltar

<p>Pedido</p> <p>Pedido interno 12641913</p> <p>Pedido cliente V2C-007</p> <p>Nome cliente B2C 3390 PF</p> <p>Data criação 09/08/2023</p> <p>Estabelecimento 1 - B2B Estabelecimento Automação APP</p> <p>Status Aberto</p> <p>Pedido e-commerce V2C-007</p> <p>CNPJ/CPF 123.456.789-97</p> <p>Transportadora PADRÃO</p> <p>Modelo Negócio B2C</p>	<p>Fatura</p> <p>Estabelecimento -</p> <p>Série -</p> <p>Nota fiscal </p> <p>Situação NF-e -</p> <p>Código de Rastreio -</p>	<p>Fluxo</p> <div style="text-align: center;"> <p>1 Criado 09/08/2023 11:12</p> <p>2 Separado</p> <p>3 Faturado</p> </div>				
<p>Pagamento</p> <p>pagamentoNaidentifica do R\$ 17.493,62</p> <p>2</p> <p>1 prestação de R\$ 17.493,62</p> <p>TID NSU AUT</p>	<p>Endereço de entrega</p> <p>AV MARCINAL I, 163 DISTR IND LII ARCOS - MG 35588000</p>	<table border="1" style="width: 100%; border-collapse: collapse;"> <tr> <td style="text-align: center; padding: 10px;">Representante</td> <td style="text-align: center; padding: 10px;">Loja</td> </tr> <tr> <td style="text-align: center; padding: 10px;">Marketplace Loja</td> <td style="text-align: center; padding: 10px;">LOJA 1 B2C</td> </tr> </table>	Representante	Loja	Marketplace Loja	LOJA 1 B2C
Representante	Loja					
Marketplace Loja	LOJA 1 B2C					

You are using an UNLICENSED copy of Scroll PDF Exporter for Confluence. Do you find Scroll PDF Exporter useful? Consider purchasing it today: <https://marketplace.atlassian.com/apps/7019/scroll-pdf-exporter-for-confluence?tab=overview&hosting=datacenter>

DMANADVEN-19789 - Notificação de Pedidos por E-mail - Funcionar com parâmetro Junta Pedidos no faturamento

01. DADOS GERAIS

Produto:	TOTVS Manufatura TOTVS Backoffice
Linha de Produto:	Linha Datasul
Segmento:	Manufatura
Módulo:	Pedidos de Venda
Função:	Notificações por e-mail
País:	Brasil
Ticket:	
Requisito/Story/Issue (informe o requisito relacionado) :	DMANADVEN-19789

02. SITUAÇÃO/REQUISITO

Quando usado o parâmetro Junta Pedidos EQ0301, ao emitir e cancelar nota p/ mais de 1 pedido, a notificação por e-mail era disparada p/ apenas 1 pedido.

03. SOLUÇÃO

Corrigido para emitir e-mail para todos os pedidos da nota fiscal.

DMANADVEN-19874 - Configurações PD4000 Html e Configurações Portal- Permitir configurar o campo "Destino Mercadoria" nos itens

01. DADOS GERAIS

Produto:	TOTVS Manufatura TOTVS Backoffice
Linha de Produto:	Linha Datasul
Segmento:	Manufatura
Módulo:	Pedidos de Venda
Função:	Configurações PD4000 HTML Configurações Portal
País:	Brasil
Ticket:	
Requisito/Story/Issue (informe o requisito relacionado) :	DMANADVEN-19874 DMANADVEN-19764

02. SITUAÇÃO/REQUISITO

Para atender a necessidade de clientes que possuem em um único pedido de venda, itens que possuem destinos distintos, devemos implementar no pedido de venda a possibilidade de informar a nível de item o destino da mercadoria, para que ao enviar o pedido para faturamento, este pedido possa gerar várias notas fiscais caso o cliente opte por esta opção.

03. SOLUÇÃO

Se o campo "Destino Mercadoria Por Item" estiver marcado no PD0301 será habilitado o campo para configuração.

06.9.5511 - PD0301 - 2.00.00.047 - Atualização Parâmetros Pedidos - 10 - EMBAU:8680

Geral | Valores | Alocação | Avaliação | CV

Estabelecimento Padrão:

Estab Único
 Estab Único Cota

Histórico Preços
 Controla Tab Preço Item Pedido igual Pedido
 Sugestão Automática de Natureza de Operação

Gerar Histórico de Pedidos
 Desconsidera Item Obsoleto Tab Preço
 Histórico Saldo Pedido

Permite apenas um representante por cliente/canal cliente
 Libera Nota Sem Saldo Estoque
 Usa Fator Conversão Item x Cliente
 Usa Fator de Conversão do Pai no Componente
 Permite Informar Local de Carregamento

Mensagem Alerta Item Composto
 Destino Mercadoria por Item

Entrega Dia Não Útil
 Mantém Antecipa Prorroga

OK Cancelar Ajuda

Alterada a tela de Configurações PD4000 HTML, adicionado o campo "Destino Mercadoria" nas configurações por item, no grupo Dados Fiscais.

Configuração - Campos - Usuário: 14

Filtrar Tela:
 Filtrar Grupo:
 Filtrar Configurados:

Tela	Grupo	Campo	Seq	Configur...	Vi...	Editá...
2 - Alteração de Cabeçalho	Informações Básicas	Destino Mercadoria (cod-des-mer)	110	Não	Sim	Regra
Tela: 3 - Inclusão/Alteração de Item						
Grupo : Dados Fiscais						
3 - Inclusão/Alteração de Item	Dados Fiscais	Destino Mercadoria (cod-des-mer)	80	Não	Sim	Regra
Tela: 5 - Inclusão rápida de Item						
Grupo : Dados Fiscais						
5 - Inclusão rápida de Item	Dados Fiscais	Destino Mercadoria (cod-des-mer)	80	Não	Sim	Regra

Na tela de Configurações Clientes e Representantes do Portal de Vendas, foi adicionado o campo "Destino Mercadoria" na tela de Edição do item, para pedido e cotação.

You are using an UNLICENSED copy of **Scroll PDF Exporter for Confluence**. Do you find Scroll PDF Exporter useful? Consider purchasing it today:
<https://marketplace.atlassian.com/apps/7019/scroll-pdf-exporter-for-confluence?tab=overview&hosting=datasulcenter>

- Header:** Includes the TOTVS logo, user information (embau8680), and navigation tabs (Configuração PD4000, Configuração de Clientes, Campos do Portal de Vendas).
- Breadcrumbs:** Início > Configuração de Clientes e Representantes no Portal de Vendas > Campos do Portal de Vendas
- Section Header:** 'Configurar campos' with a 'Copiar Registro' button and 'Cancelar'/'Salvar' buttons.
- Navigation:** A sidebar on the left lists various menu items, with 'Edição de Item do Pedido' selected.
- Field Configuration Table:** A table with columns for 'Campo' (Field Name) and 'Visível' (Visible). The 'Destino Mercadoria' field is highlighted with a red box. The table includes fields like 'Sequência', 'Item', 'Referência', 'Quantidade Pedida', 'Classificação Fiscal', 'Destino Mercadoria', and 'Alíquota IPI'. Each field has a 'Visível' status (e.g., 'Campo obrigatório', 'Não Definido') and 'Mostrar'/'Esconder' buttons.

You are using an UNLICENSED copy of **Scroll PDF Exporter for Confluence**. Do you find Scroll PDF Exporter useful? Consider purchasing it today:
<https://marketplace.atlassian.com/apps/7019/scroll-pdf-exporter-for-confluence?tab=overview&hosting=datasulcenter>

Configuração PD4000 x Configuração de Clientes x Campos do Portal de Vendas x

TOTVS embau8680 14 - REPRES NO PORTAL - EMB... Atalho local: dlc122x64 EMBAU: 8680 Sair

Início > Configuração de Clientes e Representantes no Portal de Vendas > Campos do Portal de Vendas

Configurar campos

Copiar Registro Cancelar Salvar

Pedido Cotação

Menu do Portal de Vendas

Inclusão/Edição Cabeçalho Cotação

Itens da Cotação

Edição de Item da Cotação

Pesquisa de Itens

Carteira de Cotações

Campo	Visível	Mostrar Todos
Alíquota IPI	Não Definido	Mostrar Esconder
Concede Bonif Qtd	Não Definido	Mostrar Esconder
Dt Entrega	Não Definido	Mostrar Esconder
Item *	Campo obrigatório.	
Natureza operação	Não Definido	Mostrar Esconder
Destino Mercadoria	Não Definido	Mostrar Esconder
Observação	Não Definido	Mostrar Esconder

DMANADVEN-19917 - Central Config Ecommerce (ITEM) - Alertar o usuário sobre os itens desvinculados

01. DADOS GERAIS

Produto:	TOTVS Manufatura TOTVS Backoffice
Linha de Produto:	Linha Datasul
Segmento:	Manufatura
Módulo:	Pedidos de Venda
Função:	Central de Configurações E-commerce
País:	Brasil
Ticket:	
Requisito/Story/Issue (informe o requisito relacionado) :	DMANADVEN-19917

02. SITUAÇÃO/REQUISITO

Central de Configurações E-commerce

- Garantir que seja exibido o alerta aos usuários sempre que for desvinculado um item da loja na Central.

03. SOLUÇÃO

Ao desvincular itens da categoria na Central de Configurações E-commerce será exibida mensagem alertando o usuário.

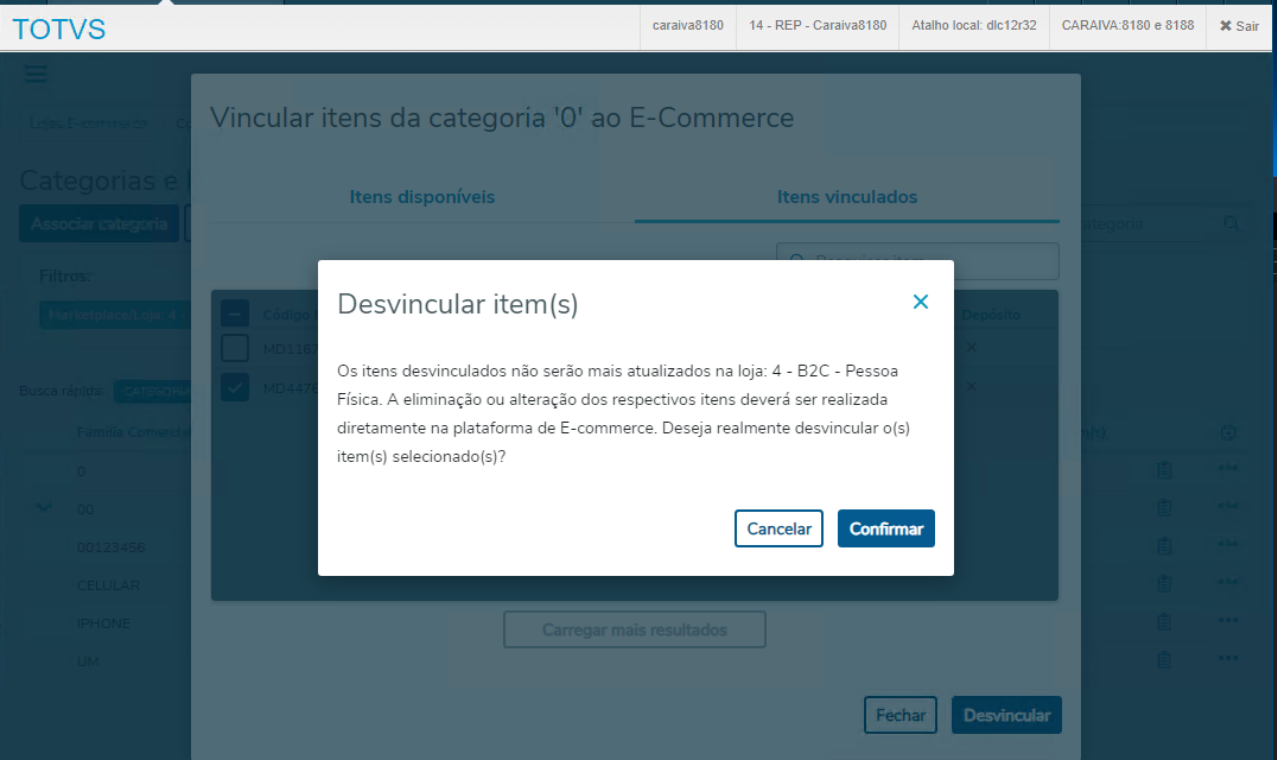

You are using an UNLICENSED copy of **Scroll PDF Exporter for Confluence**. Do you find Scroll PDF Exporter useful? Consider purchasing it today:
<https://marketplace.atlassian.com/apps/7019/scroll-pdf-exporter-for-confluence?tab=overview&hosting=datasulcenter>

DMANADVEN-19949 - API ProductPublic - Criar novo filtro, controle tipo de estoque “stockType”

01. DADOS GERAIS

Produto:	TOTVS Manufatura TOTVS Backoffice
Linha de Produto:	Linha Datasul
Segmento:	Manufatura
Módulo:	Pedidos de Venda
Função:	Integração de pedido TCRM
País:	Brasil
Ticket:	
Requisito/Story/Issue (informe o requisito relacionado) :	DMANADVEN-19949

02. SITUAÇÃO/REQUISITO

Impossibilidade de enviar itens apenas pelo tipo de controle no estoque.

03. SOLUÇÃO

Na integração com a api ProductPublic ao utilizar o filtro “stockType”, o mesmo irá respeitar o tipo controle do estoque informado no Json (1 - Serial, 2 - Número Série, 3 - Lote, 4 - Referência).

2.2 Agroindústria - Inovação - 12.1.2403

Pesquisar

You are using an UNLICENSED copy of **Scroll PDF Exporter for Confluence**. Do you find Scroll PDF Exporter useful? Consider purchasing it today:
<https://marketplace.atlassian.com/apps/7019/scroll-pdf-exporter-for-confluence?tab=overview&hosting=datacenter>

2.2.1 Originação de Grãos - Inovação - 12.1.2403

Pesquisar

You are using an UNLICENSED copy of **Scroll PDF Exporter for Confluence**. Do you find Scroll PDF Exporter useful? Consider purchasing it today:
<https://marketplace.atlassian.com/apps/7019/scroll-pdf-exporter-for-confluence?tab=overview&hosting=datacenter>

Venda, Compra e Armazenagem de Grãos - Inovação - 12.1.2403

Pesquisar

You are using an UNLICENSED copy of **Scroll PDF Exporter for Confluence**. Do you find Scroll PDF Exporter useful? Consider purchasing it today:
<https://marketplace.atlassian.com/apps/7019/scroll-pdf-exporter-for-confluence?tab=overview&hosting=datacenter>

DAGROINDUSTRIA-12238 DT Aumento tamanho código mensagem

01. DADOS GERAIS

Produto:	TOTVS Agro Comercialização
Linha de Produto:	Linha Datasul
Segmento:	Agroindústria
Módulo:	GGP - Venda, Compra e Armazenagem de Grãos
Função:	LG0312 - Operação Logística
País:	Brasil
Ticket:	
Requisito/ Story/Issue (informe o requisito relacionado) :	DAGROINDUSTRIA-12238

02. SITUAÇÃO/REQUISITO

Adequar o campo código da mensagem na rotina de operação logística evitando apresentação de estouro de campo (formato).

03. SOLUÇÃO

Implementada melhoria na rotina de operação logística, aumentando o formato do campo "código mensagem" para 5 dígitos (>>>>9).

04. DEMAIS INFORMAÇÕES

Não se aplica

05. ASSUNTOS RELACIONADOS

- Não se aplica

DAGROINDUSTRIA-12271 DT Emissão de contra nota de produtor rural de forma antecipada

01. DADOS GERAIS

Produto:	TOTVS Agro Comercialização
Linha de Produto:	Linha Datasul
Segmento:	Agroindústria
Módulo:	GGP - Venda, Compra e Armazenagem de Grãos
Função:	GG2000 - Romaneio
País:	Brasil
Ticket:	
Requisito/Story/ Issue (informe o requisito relacionado) :	DAGROINDUSTRIA-12271

02. SITUAÇÃO/REQUISITO

A emissão de contra nota de forma antecipada pelo RE1001 para compras interestaduais de produtores rurais não tem integração com o Modulo de Originação de Grãos. A emissão dessas notas são para que os caminhões da empresa (frota própria) possam circular com a mercadoria.

03. SOLUÇÃO

Implementada melhoria na rotina de romaneio após registrar uma entrada (entrada/compra) possibilitar a vinculação da contra nota já emitida no RE1001. Esta vinculação é através do botão '**vincular nota**' contido na pasta dados da nota, será habilitado o campo 'documento' caso a natureza de operação esteja parametrizada para emitir contra nota.

04. DEMAIS INFORMAÇÕES

Não se aplica

05. ASSUNTOS RELACIONADOS

- Não se aplica

You are using an UNLICENSED copy of **Scroll PDF Exporter for Confluence**. Do you find Scroll PDF Exporter useful? Consider purchasing it today:
<https://marketplace.atlassian.com/apps/7019/scroll-pdf-exporter-for-confluence?tab=overview&hosting=datacenter>

DAGROINDUSTRIA-12273 DT Permitir Trade Slip Venda informar portador emitente por empresa

01. DADOS GERAIS

Produto:	TOTVS Agro Comercialização
Linha de Produto:	Linha Datasul
Segmento:	Agroindústria
Módulo:	GGP - Venda, Compra e Armazenagem de Grãos
Função:	GG0103 - Registro Novos Negócios
País:	Brasil
Ticket:	
Requisito/Story/ Issue (informe o requisito relacionado) :	DAGROINDUSTRIA-12273

02. SITUAÇÃO/REQUISITO

Utilizando a função "Portador Financeiro do Emitente" ativa para diferenciar os portadores dos emitentes por empresa, ao registrar novo *trade slip* de vendas via registro novos negócios (GG0103), foi observado que o portador gravado é referente ao portador gravado no parâmetro grãos (GG1005), porém este não é diferenciado por empresa.

03. SOLUÇÃO

Implementada melhoria na rotina de registro novos negócios ao registrar *trade slip* de vendas, caso portador **não** seja informado em tela, será aplicada a seguinte regra para atualização do campo portador e modalidade:

- 1) Verificar a função "Portador Financeiro do Emitente" estiver ativada e buscar conforme cadastro de cliente para empresa logada;
- 2) Verificar se há portador informado no cadastro de forma de pagamento (GG1040);
- 3) Verificar se a moeda do pedido contido na tela "*gg0103e*" página "Contrato I" for diferente de 0 (zero) e natureza de operação começar com "7", buscar portador/modalidade (da moeda estrangeira) que está nos parâmetros grãos (GG1005) página "Vendas". Caso a moeda seja corrente ou a natureza diferente "7", buscar o portador/modalidade (da moeda corrente) que também está nos parâmetros grãos (GG1005) página "Vendas";
- 4) Se mesmo assim portador continuar com 0 (zero), buscar o portador/modalidade contido na rotina de emitente (CD0704).

04. DEMAIS INFORMAÇÕES

Não se aplica

05. ASSUNTOS RELACIONADOS

- Não se aplica

DAGROINDUSTRIA-12429 DT Estornar Juros de vários contratos simultaneamente

01. DADOS GERAIS

Produto:	TOTVS Agro Comercialização
Linha de Produto:	Linha Datasul
Segmento:	Agroindústria
Módulo:	GGP - Venda, Compra e Armazenagem de Grãos
Função:	GG4040B - Estorno Cálculo Juros - Faixa
País:	Brasil
Ticket:	
Requisito/Story/ Issue (informe o requisito relacionado) :	DAGROINDUSTRIA-12429

02. SITUAÇÃO/REQUISITO

Atualmente a rotina de estorno de cálculo de juros permite realizar o processo apenas um contrato por vez, tornando o processo trabalhoso visto que em determinadas situações é necessário realizar o processo para vários contratos.

03. SOLUÇÃO

Implementada melhoria na rotina permitindo informar no filtro/seleção faixa (inicial e final) para estabelecimento, contrato e produtor. Na pasta digitação foi incluso campos produtor e contrato para identificar a qual contrato representa a informação listada.

04. DEMAIS INFORMAÇÕES

Não se aplica

05. ASSUNTOS RELACIONADOS

- Não se aplica

You are using an UNLICENSED copy of **Scroll PDF Exporter for Confluence**. Do you find Scroll PDF Exporter useful? Consider purchasing it today:
<https://marketplace.atlassian.com/apps/7019/scroll-pdf-exporter-for-confluence?tab=overview&hosting=datacenter>

DAGROINDUSTRIA-12431 DT Manutenção royalties após tomada de crédito

01. DADOS GERAIS

Produto:	TOTVS Agro Comercialização
Linha de Produto:	Linha Datasul
Segmento:	Agroindústria
Módulo:	GGP - Venda, Compra e Armazenagem de Grãos
Função:	GG0106 - Conferência Royalties
País:	Brasil
Ticket:	
Requisito/Story/ Issue (informe o requisito relacionado) :	DAGROINDUSTRIA-12431

02. SITUAÇÃO/REQUISITO

Hoje temos alguns cenários em que se faz necessário a manutenção da classificação da transgenia 'Declarado/Positivo' para 'Participante', porém, isso pode acontecer após tomada de crédito royalties e lançamento através da rotina conferência royalties (GG0106), dessa forma, entramos com uma solicitação de estorno e precisamos ajustar isso via sistema, contudo, a rotina conferência royalties (GG0106) não permite manutenção após tomada de crédito na rotina.

03. SOLUÇÃO

Implementada melhoria na rotina de conferência royalties permitindo estorno/cancelamento de um crédito aprovado, contudo, ação estará disponível apenas para usuários com permissão conforme novo parâmetro incluso na rotina permissão usuários.

04. DEMAIS INFORMAÇÕES

Não se aplica

05. ASSUNTOS RELACIONADOS

- Não se aplica

2.3 Controladoria e Finanças - Inovação - 12.1.2403

Pesquisar

You are using an UNLICENSED copy of **Scroll PDF Exporter for Confluence**. Do you find Scroll PDF Exporter useful? Consider purchasing it today:
<https://marketplace.atlassian.com/apps/7019/scroll-pdf-exporter-for-confluence?tab=overview&hosting=datacenter>

2.3.1 Contas a Receber - Inovação - 12.1.2403

Pesquisar

You are using an UNLICENSED copy of **Scroll PDF Exporter for Confluence**. Do you find Scroll PDF Exporter useful? Consider purchasing it today:
<https://marketplace.atlassian.com/apps/7019/scroll-pdf-exporter-for-confluence?tab=overview&hosting=datacenter>

DMANACRTES1-13216 DT Melhorias E-Commerce Financeiro

01. DADOS GERAIS

Produto:	TOTVS Manufatura
Linha de Produto:	Datasul
Segmento:	Backoffice
Módulo:	ACR - Contas a Receber
Função:	Monitor Conciliação Cartão de Crédito Monitor Conciliação Marketplace Lote Liquidação Contas a Receber
País:	Brasil
Tickets:	
Requisito/Story/ Issue (informe o requisito relacionado) :	DMANACRTES1-13123, DMANACRTES1-13216, DMANACRTES1-13217, DMANACRTES1-13099

02. SITUAÇÃO/REQUISITO

Implementar melhorias para facilitar a funcionalidade do E-commerce Financeiro:

No programa Manutenção Layout Transação (UTB060CA):

- Incluir um parâmetro (Flag) "Gera posições TEF Cloud?" no programa de Inclusão Layout Transação (UTB060CA) quando selecionado Conciliação Cartão Crédito.

No programa Monitor Cartão de Crédito:

- Durante o processamento de "Importar" uma conciliação no Monitor Conciliação Cartão Crédito, se o usuário "Cancela" o Pedido de Execução do RPW do processo Importar, a linha da Conciliação no Monitor fica travado com a situação "Importando". Esta linha fica como um "lixo" não conseguindo eliminar e nem fazer algum processo para continuar.
- Está gerando valor de comissão com diferença de centavos.

No programa Lote de Liquidação Cartão (ACR726ZK):

- Solicitado que ao fazer a liquidação de um título de cobrança especial através do Lote de Liquidação (ACR726) os títulos já venham flegados para não precisar entrar no botão de Cobr Especial pra flegar.

03. SOLUÇÃO

Realizada alterações no módulo de Contas a Receber para implementar melhorias do E-commerce Financeiro:

No programa Manutenção Layout Genérico (UTB060AA):

- Incluído um novo parâmetro (Flag) "Gera posições TEF Cloud?" no cadastro de Layout Transação (UTB060AA), quando selecionado a opção "Conciliação Cartão Crédito". Se marcado indica que o campo posições de cada tipo de registro será preenchido automaticamente conforme o padrão do layout do Tefcloud (Softwares Express - Sitef Conciliador - Especificação do Arquivo de Retorno 4.3).

No programa Monitor Cartão de Crédito:

- Foi realizado tratamento e se o usuário Cancelar ou Eliminar o Pedido de Execução RPW irá apresentar um Erro na linha da conciliação que estava sendo Importada e com isto será possível fazer a Ação de Eliminar esta linha da Conciliação.
- Ajustado formato dos campos de percentual de comissão de 2 para 4 casas decimais, com o novo formato acrescido de mais casas decimais o valor da comissão será gerada com valor mais exato nos centavos.

No programa Lote de Liquidação Cartão (ACR726ZK):

- Implementado no programa de inclusão do item de liquidação do Lote de Liquidação o flegue automático do título de cobrança especial, assim não é necessário o usuário entrar no botão de Cobr Especial pra flegar o título. Esta implementação foi realizada para título não agrupado, ou seja, irá vir flegado quando no browse de Cobr Especial conter apenas um título.

04. DEMAIS INFORMAÇÕES

[Tutorial - Conciliação Cartão Crédito](#)

[Tutorial - Conciliação Marketplace - Monitor de Conciliação](#)

05. ASSUNTOS RELACIONADOS

2.4 Faturamento e Embarques - Inovação - 12.1.2403

Pesquisar

You are using an UNLICENSED copy of **Scroll PDF Exporter for Confluence**. Do you find Scroll PDF Exporter useful? Consider purchasing it today:
<https://marketplace.atlassian.com/apps/7019/scroll-pdf-exporter-for-confluence?tab=overview&hosting=datacenter>

2.4.1 Embarques - Inovação - 12.1.2403

DT Dll incompatível com 64bits no programa CD1054 - Cadastro de Balança e EQ0801 - Ordem de pesagem

01. DADOS GERAIS

Produto:	TOTVS Backoffice
Linha de Produto:	Linha Datasul
Segmento:	Backoffice
Módulo:	TOTVS Backoffice (Linha Datasul) - Faturamento (MFT)
Função:	CD1054 - Cadastro de balança EQ0801 - Cadastro ordem de pesagem
País:	Brasil
Requisito/Story/Issue:	DMANFATINOV-1657

02. SITUAÇÃO/REQUISITO

Os programas CD1054 - Cadastro de balança e EQ0801 - Cadastro ordem de pesagem faziam uso da função clientsocket.dll que eram incompatíveis com a arquitetura 64 bits.

03. SOLUÇÃO

A integração com as balanças foram removidas, não necessitando de alteração no uso da DLL.

2.4.2 Faturamento - Inovação - 12.1.2403

DT Código da Mensagem

01. DADOS GERAIS

Produto:	TOTVS Backoffice
Linha de Produto:	Linha Datasul
Segmento:	Backoffice
Módulo:	TOTVS Backoffice (Linha Datasul) - Faturamento (MFT)
Função:	CD0405 - Manutenção Mensagens Z01AD176 - Pesquisa Mensagem CD0759 - Tributos do Cenário Fiscal CD4035 - Informações Adicionais da Nota Fiscal CD0403 - Manutenção Estabelecimentos FT0502 - Manutenção Notas Fiscais FT0904 - Consulta Notas Fiscais FT2015 - Importação de Notas Fiscais CD0606 - Natureza Operação CD0615 - Consulta Natureza Operação CD0614 - Listagem Natureza Operação FT0609 - Diferimento ICMS CD1238 - Natureza da Operação x Mensagem
País:	Brasil
Requisito/Story/ Issue :	DMANFATMANUT-4529, DMANFATMANUT-4530, DMANFATMANUT-4531, DMANFATMANUT-4532

02. SITUAÇÃO/REQUISITO

Necessidade de aumentar o tamanho do campo do código da mensagem do programa CD0405 - Manutenção Mensagens.

03. SOLUÇÃO

Programas alterados:

- **CD0405 - Manutenção Mensagens:** campo **Mensagem** - alterado para que seja possível informar códigos de mensagens com até 5 caracteres;

- **Z01AD176 - Pesquisa Mensagem:** alterado para que apresente corretamente o código das mensagens com 5 caracteres;
- **CD0759B - Tributos do Cenário Fiscal:** pasta **Opções**, campos **Cód Mensag Observ Nota Faturamento**, **Cód Mensag Observ Obrig Fiscais** e **Cód Mensag Descrição Código Ajuste**;
- **CD4035L - FCP - Fundo de Combate à Pobreza:** campos **Código da Mensagem FCP** e **Código da Mensagem FCP ST**;
- **CD0403 - Manutenção Estabelecimentos:** pasta **Doc. Eletrôn.**, campo **Código da Mensagem**;
- **FT0502-V02 (FT0502) - Manutenção Notas Fiscais:** campo em tela foi ajustado para que comporte o código das mensagens com 5 caracteres;
- **V04di135 (FT0904) - Consulta Notas Fiscais:** campo em tela foi ajustado para que comporte o código das mensagens com 5 caracteres;
- **FTAPI311:** a API foi alterada para ajustar o formato utilizado de 3 para 5 caracteres;
- **FT2015 - Importação de Notas Fiscais:** desativado o campo de mensagem existente hoje no "Registro 1 - Nota Fiscal" e no "Registro 3 - Notas de Transporte (Nota-trans)" e criado um novo campo para que seja importado o código da mensagem com 5 caracteres;
- **CD0606 - Natureza Operação:** pasta **Geral**, campo **Mensagem** - alterado para que seja possível informar códigos de mensagens com até 5 caracteres;
- **CD0615 - Consulta Natureza Operação:** pasta **Geral**, campo **Mensagem** - alterado para que apresente os códigos de mensagens com até 5 caracteres;
- **CD0614 - Listagem Natureza Operação:** Alterado para que no relatório apresente os códigos de mensagem com até 5 caracteres;
- **z01di609/FT0609 - Diferimento ICMS:** Campo em tela e campo do browser do zoom foram ajustados para que comporte o código das mensagens com 5 caracteres;
- **b01di238/v01di238 (CD1238) - Natureza da Operação x Mensagem:** Campo em tela e campo do browser do zoom foram ajustados para que comporte o código das mensagens com 5 caracteres.

DT Consulta Rastreio

01. DADOS GERAIS

Produto:	TOTVS Backoffice
Linha de Produto:	Linha Datasul
Segmento:	Backoffice
Módulo:	TOTVS Backoffice (Linha Datasul) - Faturamento (MFT)
Função:	FT0904
País:	Brasil
Requisito/Story/Issue:	DMANFATINOV-1486

02. SITUAÇÃO/REQUISITO

Apresentar, para as notas AUTORIZADAS na tela FT0904 - “Consulta de Nota Fiscal” (FT0904), os dados de rastreio.

03. SOLUÇÃO

Criar um botão para apresentar a tela de dados de rastreio, através da tela FT0904 - “Consulta de Nota Fiscal” (FT0904).

FT0904 - Consulta Nota Fiscal

Botão "Consulta dados Rastreio"

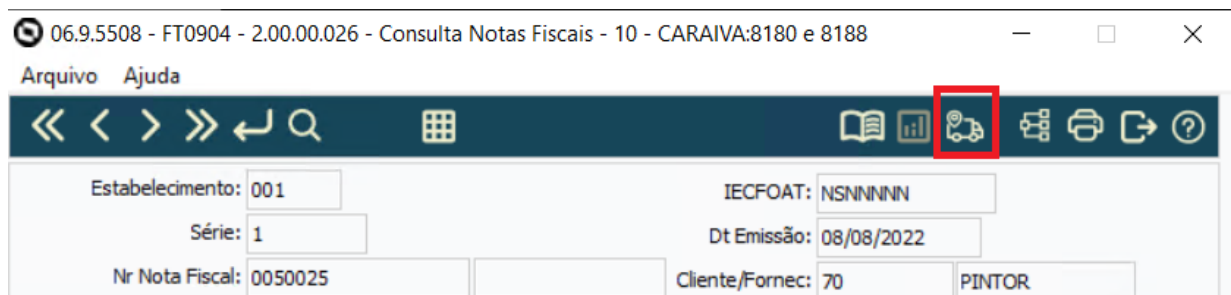

06.9.5508 - FT0904 - 2.00.00.026 - Consulta Notas Fiscais - 10 - CARAIVA:8180 e 8188

Arquivo Ajuda

Estabelecimento: 001 IECFOAT: NSNNNNN
 Série: 1 Dt Emissão: 08/08/2022
 Nr Nota Fiscal: 0050025 Cliente/Fornec: 70 PINTOR

Ao clicar no botão "Consulta dados Rastreo", abre a tela com os dados do rastreo:

06.9.5508 - FT0904 - 2.00.00.026 - Consulta Notas Fiscais - 10 - CARAIVA:8180 e 8188

Arquivo Ajuda

Estabelecimento:	001	IECFOAT:	NSNNNNN
Série:	1	Dt Emissão:	08/08/2022
Nr Nota Fiscal:	0050025	Cliente/Fornec:	70 PINTOR

Info 06.9.5602 - FT0502V - 2.00.00.008 - FT0502V - 10 - CARAIVA:8180 e 8188

Cod Rastreo: TT999912LXX6H

URL Rastreo: https://testedetrastrio.com.br/TT999912LXX6H

OK Ajuda

Cod Rastreo

Dt / Usuar Cancelamento:		Canal Venda:	1
Dt Saida Merc:		Espécie Docum:	NFS
Representante:	AOLIVEIR	Tipo Preço:	Preço Informado
Dt Entrega Real:		Tipo Faturamento:	Total
Gera Fat / Base Dup:	Sim 08/08/2022	Moeda:	0 - R\$
Atualização AP:		Tipo Nota:	Complementar
Situação NF-e/NFS-e:	Uso autorizado		

You are using an UNLICENSED copy of Scroll PDF Exporter for Confluence. Do you find Scroll PDF Exporter useful? Consider purchasing it today: https://marketplace.atlassian.com/apps/7019/scroll-pdf-exporter-for-confluence?tab=overview&hosting=datcenter

DT FT0502 Rastreamento da Nota Fiscal

01. DADOS GERAIS

Produto:	TOTVS Backoffice
Linha de Produto:	Linha Datasul
Segmento:	Backoffice
Módulo:	TOTVS Backoffice (Linha Datasul) - Faturamento (MFT)
Função:	FT0502 API ftp/invoicePublic API ftp/invoicePublic/ecommerce API ftp/invoicePublic/tracking
País:	Brasil
Requisito/Story/Issue:	DMANFATINOV-1483, DMANFATINOV-1484, DMANFATINOV-1485

02. SITUAÇÃO/REQUISITO

Botão que será apresentado para as notas AUTORIZADAS na tela “FT0502 – Manutenção de Notas Fiscais” em “Inf. Gerais” com a descrição “Rastreamento”.

03. SOLUÇÃO

[FT0502 – Manutenção Nota Fiscal](#) [API InvoicePublic](#) [API InvoicePublic/tracking](#) [API InvoiceTracking](#)

Criado botão "Rastreamento" que será apresentado para as notas AUTORIZADAS na tela “FT0502 – Manutenção de Notas Fiscais” em “Inf. Gerais”.

Ao clicar no botão rastreamento abrirá a tela FT0502V, onde serão apresentados/alterados/criados os dados de código e URL referente ao rastreo informado pela transportadora.

Ao alterar, o botão fica habilitado:

06.9.5508 - FT0502 - 2.00.00.050 - Manutenção Notas Fiscais - 10 - TOTVS 12

Arquivo Ajuda

Estabelecimento: 1 Série: 1
 Nr Nota Fiscal: 4415584 Cliente: DIBRAP PECAS
 IECFOAT: NNNNNNN Dt Emissão: 01/09/2023

Itens **Inf Gerais** Observações Outros Dep Fechado

Nr Siscomex: Canal Venda: 0| Esp Dup:
 Dt Embarque: Mensagem: 0
 Entrega: Padrão Dt Entrega Real: / / :
 Rota: Nr Volumes:
 Cidade CIF: Marca Volumes: TOTVS SA
 Modalid Frete: Traslado Excepcional
 Finalidade da NF-e: 4 Devolução de Mercadoria
 Transportador: teste Espécie Volumes:
 Trans Redespa: Placa: UF:
 Representante: Natureza operação: 631iox **Rastreamento**
 Imagem: Libera NF **Embalagem**

Código do canal de venda

Ao clicar no botão “Rastreamento”, abre a tela FT0502V:

06.9.5508 - FT0502 - 2.00.00.050 - Manutenção Notas Fiscais - 10 - TOTVS 12

Arquivo Ajuda

Estabelecimento: 1 Série: 1
 Nr Nota Fiscal: 4415584 Cliente: DIBRAP PECAS
 IECFOAT: NNNNNNN Dt Emissão: 01/09/2023

Itens **Inf Gerais** Observações Outros Dep Fechado

Nr Siscomex: Canal Venda: 0| Esp Dup:

06.9.5602 - FT0502V - 2.00.00.008 - FT0502V - 10 - TOTVS 12

Cod Rastreio:
 URL Rastreio:

OK Cancelar Ajuda

Cod Rastreio

Trans Redespa: Placa: UF:
 Representante: Natureza operação: 631iox **Rastreamento**
 Imagem: Libera NF **Embalagem**

2.5 Fiscal - Inovação - 12.1.2403

2.5.1 Configurador Layout Fiscal - Inovação - 12.1.2403

Pesquisar

DT Alteração de componente OCX para TreeView OpenEdge ABL

01. DADOS GERAIS

Produto:	TOTVS Manufatura
Linha de Produto:	Linha Datasul
Segmento:	Backoffice
Módulo:	TOTVS Backoffice (Linha Datasul) - Configurador Layout Fiscal (MLF)
Função:	LF0200/LF0201 - Geração Arquivos do Layout LF0215 - Gerador de Arquivos SPED PIS/COFINS LF0226 - Gerador de Arquivo ECF
País:	Brasil
Requisito/Story/ Issue	DBACKFISINOV-86, DBACKFISINOV-87, DBACKFISINOV-88

02. SITUAÇÃO/REQUISITO

A fim de viabilizar a execução de programas com componentes visuais ActiveX (OCX) em ambiente Client 64 bits do Progress OpenEdge 12, realizamos a substituição dos componentes OCX, que atualmente operam em 32 bits, pelo componente 4glTreeView desenvolvido em Progress. Este componente foi concebido para substituir o componente TreeView fornecido pela Microsoft (mscomctrl.ocx), uma vez que este OCX não é compatível com a versão de 64 bits do OpenEdge.

03. SOLUÇÃO

Alterado o componente OCX para 4glTreeView dos seguintes programas:

LF0201 LF0215 LF0226

Aba Registro:

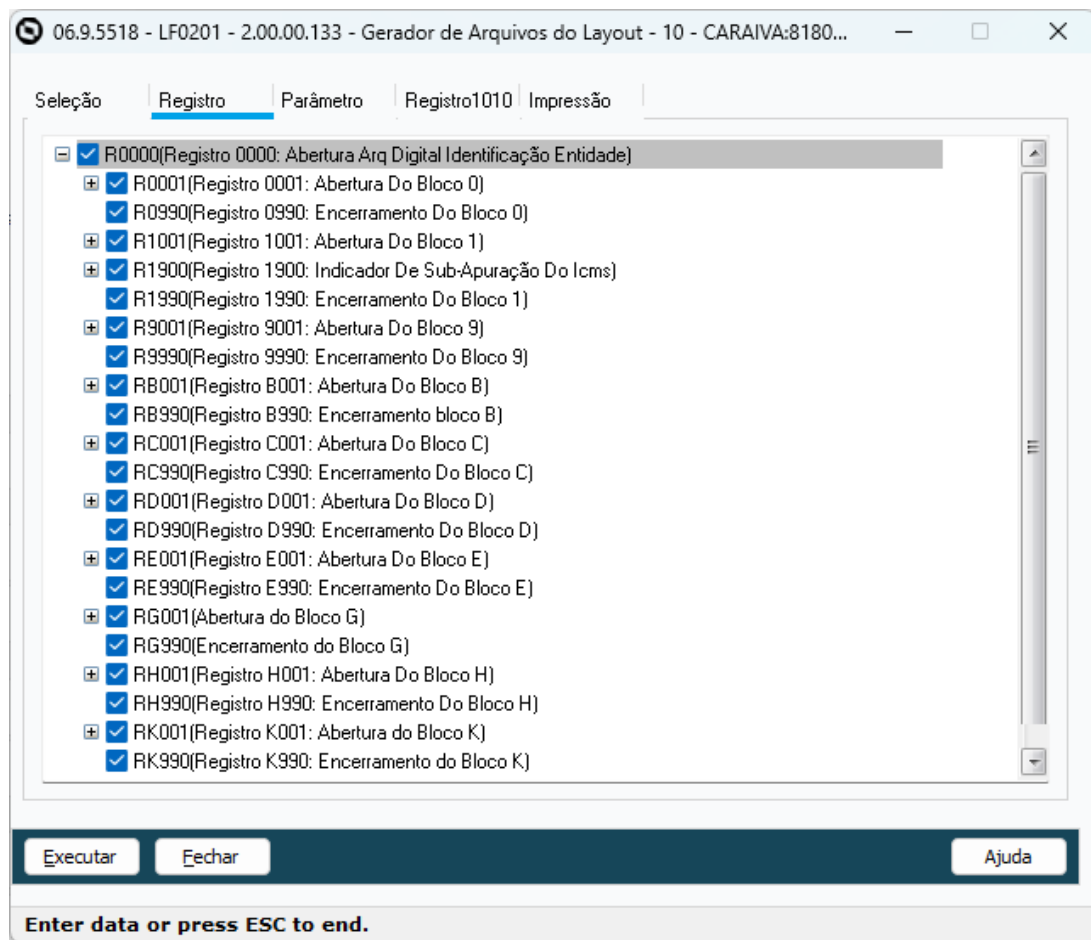

Alteração na usabilidade:

Com essa alteração, para marcar ou desmarcar os registros deve-se usar dois cliques do mouse (botão esquerdo) e o *scroll* do mouse (botão de rolagem do mouse) não funciona, deve-se utilizar a barra de rolagem ao lado direito ou utilizar os botões do teclado 'Page Up', 'Page Down', 'Home', 'End'.

2.5.2 Obrigações Fiscais - Inovação - 12.1.2403

2.6 Logística - Inovação - 12.1.2403

2.6.1 Frete Embarcador / Controle de Fretes - Inovação - 12.1.2403

DLOGGFE-19834 DT Simulação de Frete agrupada no embarque Datasul (EQ0506)

01. DADOS GERAIS

Produto:	TOTVS Logística Frete Embarcador
Linha de Produto:	Linha Datasul
Segmento:	Logística
Módulo:	TOTVS Frete Embarcador - Gestão de Frete Embarcador (SIGAGFE)
Função:	EQ0506 - Preparação Faturamento
País:	Brasil
Ticket:	Não há.
Requisito/Story/Issue (informe o requisito relacionado) :	DLOGGFE-19834

02. SITUAÇÃO/REQUISITO

Necessidade de efetuar a simulação de frete no embarque Datasul com o agrupamento dos resumos vinculados.

03. SOLUÇÃO

Alterada a rotina para que a simulação de frete no embarque Datasul com o módulo TOTVS Logística Frete Embarcador seja realizada agrupando os resumos. Anteriormente os resumos eram enviados de forma separada, gerando uma simulação para cada um dos resumos. Após a alteração, o cabeçalho do embarque é enviado como um agrupador e os resumos vinculados como documentos de carga para esta ação.

Passo 01 Passo 02 Passo 03

1. Incluir o embarque e vincular os pedidos necessários.

04. DEMAIS INFORMAÇÕES

DT Melhoria API Simulação de Frete - Incluída as informações referentes aos documentos de carga do cálculo gerado (GFEWSSIMULATION)

i Importante

Para o funcionamento desta alteração, é necessário a aplicação do pacote de melhoria da API Simulação de Frete. Acima está o documento técnico com o detalhamento da melhoria realizada.

05. ASSUNTOS RELACIONADOS

- Não há.

DLOGGFE-20055 DT Substituir os comandos RECID por ROWID.

01. DADOS GERAIS

Produto:	TOTVS Logística Frete Embarcador
Linha de Produto:	Linha Datasul
Segmento:	Logística
Módulo:	TOTVS Frete Embarcador - Gestão de Frete Embarcador (SIGAGFE)
Função:	CD0433 - Monitor de Integração GFE X Datasul
País:	Brasil
Ticket:	Não se aplica.
Requisito/Story/Issue (informe o requisito relacionado) :	DLOGGFE-20055

02. SITUAÇÃO/REQUISITO

Atualmente o programa cd0433 possui variáveis RECID.

03. SOLUÇÃO

Substituir variáveis RECID por ROWID.

04. DEMAIS INFORMAÇÕES

Não se aplica.

05. ASSUNTOS RELACIONADOS

- [Monitor de Integração - CD0433](#)

2.6.2 WMS - Linha Datasul - Inovação - 12.1.2403

DLOGWMSDTS-10342 DT Parâmetro para sugestão de retirada embalagem quantidade diferente da embalagem padrão.

01. DADOS GERAIS

Produto:	TOTVS Logística WMS
Linha de Produto:	Linha Datasul
Segmento:	Distribuição
Módulo:	TOTVS Backoffice (Linha Datasul) - WMS
Função:	wm0210 - Endereço Picking wm0390 - Saída Manual
País:	Brasil
Ticket:	Não se aplica.
Requisito/ Story/Issue (informe o requisito relacionado) :	DLOGWMSDTS-10342 DLOGWMSDTS-10356

02. SITUAÇÃO/REQUISITO

Atualmente o processo de sugestão de retirada para itens que possuem áreas de picking inicialmente se dá pela obtenção de endereços onde a quantidade armazenada do item é igual a quantidade de armazenamento do item parametrizada na rotina WM0192.

Tal verificação faz com que endereços que possuem quantidades inferiores armazenadas fiquem para trás, e obrigando em certas situações que as quantidades para o item do documento sejam escoadas unicamente pelo endereço de picking, gerando diversos ressuprimentos da área para a conclusão da separação.

Esse cenário tem impacto maior quando o item possui ressuprimento pela quantidade máxima, opção adotada quando a capacidade do endereço de picking é inferior a capacidade dos endereços de armazenamento.

03. SOLUÇÃO

A sugestão de retirada poderia passar a considerar saldos de itens que a quantidade seja diferente do padrão de armazenamento, obviamente respeitando os critérios de FIFO, FEFO, exportação...etc.

Dessa forma esses saldos menores seriam escoados do depósito de forma mais ágil, onde a separação de picking ficaria somente para a quantidade fracionada remanescente do processo de sugestão.

04. DEMAIS INFORMAÇÕES

Não se aplica.

05. ASSUNTOS RELACIONADOS

- [Endereço Picking - WM0210](#)
- [Embalagem do Item - WM0192](#)
- [Saída Manual - WM0390](#)

DLOGWMSDTS-10375 DT Acompanhar Etiquetas Lidas Durante Contagem

01. DADOS GERAIS

Produto:	TOTVS Logística WMS
Linha de Produto:	Linha Datasul
Segmento:	Distribuição
Módulo:	TOTVS Backoffice (Linha Datasul) - WMS
Função:	wm2002 - Manutenção de Inventário bc9024 - WMS Inventário
País:	Brasil
Ticket:	Não se aplica.
Requisito/ Story/Issue (informe o requisito relacionado) :	DLOGWMSDTS-10375 DLOGWMSDTS-10450

02. SITUAÇÃO/REQUISITO

Quando da queda do coletor durante a coleta das etiquetas inventariadas, é possível visualizar as etiqueta coletadas apenas após o encerramento da contagem, esse processo faz com que seja necessário ler novamente todas as etiquetas.

03. SOLUÇÃO

Permitir visualizar na Manutenção Inventário (wm2002) através do botão "Etiquetas" as contagens confirmadas e as em processo via coletor. Possibilitando assim continuar a coleta somente das etiquetas pendentes.

Permitir através da chave '444444-Coletadas' (bc9024) a visualização das etiquetas em processo via coletor.

04. DEMAIS INFORMAÇÕES

Não se aplica.

05. ASSUNTOS RELACIONADOS

- [Manutenção Inventário - WM2002](#)
- [WMS - Inventário - BC9024](#)

DLOGWMSDTS-10387 DT Substituir componente OCX na API de conexão de balança.

01. DADOS GERAIS

Produto:	TOTVS Logística WMS
Linha de Produto:	Linha Datasul
Segmento:	Distribuição
Módulo:	TOTVS Backoffice (Linha Datasul) - WMS
Função:	BCAPI014 - API Conexão Balança.
País:	Brasil
Ticket:	Não se aplica.
Requisito/ Story/Issue (informe o requisito relacionado) :	DLOGWMSDTS-10387

02. SITUAÇÃO/REQUISITO

A partir do Progress 12.64, o componente OCX Mscomm não será mais funcional.

03. SOLUÇÃO

Realizada a substituição do componente Mscomm por uma Dynamic-Link Library (DLL) para a leitura de peso.

04. DEMAIS INFORMAÇÕES

Não se aplica.

05. ASSUNTOS RELACIONADOS

- Não se aplica.

You are using an UNLICENSED copy of **Scroll PDF Exporter for Confluence**. Do you find Scroll PDF Exporter useful? Consider purchasing it today:
<https://marketplace.atlassian.com/apps/7019/scroll-pdf-exporter-for-confluence?tab=overview&hosting=datacenter>

DLOGWMSDTS-10489 DT Mudar a máscara do documento de transferência

01. DADOS GERAIS

Produto:	TOTVS Logística WMS
Linha de Produto:	Linha Datasul
Segmento:	Distribuição
Módulo:	TOTVS Backoffice (Linha Datasul) - WMS
Função:	ce9700 - Transferência entre Depósitos
País:	Brasil
Ticket:	Não se aplica.
Requisito/ Story/Issue (informe o requisito relacionado) :	DLOGWMSDTS-10489

02. SITUAÇÃO/REQUISITO

Volume de documentos de transferência entre depósitos acaba ocasionando lentidão na sugestão de novo número, quando atingido o tamanho máximo. Força a limpeza de base para que possam ser utilizados novamente.

03. SOLUÇÃO

Realizado o aumento no tamanho da máscara do campo num-docto-transf de sete para nove dígitos, permitindo uma faixa maior de registros antes da necessidade de busca se números não utilizados.

04. DEMAIS INFORMAÇÕES

Não se aplica.

05. ASSUNTOS RELACIONADOS

- [Transferencia_entre_Depositos_-_CE9700](#)

DLOGWMSDTS-10822 DT Possibilitar a parametrização por estabelecimento e local do programa de ajuste da capacidade utilizada dos endereços.

01. DADOS GERAIS

Produto:	TOTVS Logística WMS
Linha de Produto:	Linha Datasul
Segmento:	Distribuição
Módulo:	TOTVS Backoffice (Linha Datasul) - WMS
Função:	spwm0007 - Ajuste capacidade utilizada dos endereços
País:	Brasil
Ticket:	Não se aplica.
Requisito/ Story/Issue (informe o requisito relacionado) :	DLOGWMSDTS-10822

02. SITUAÇÃO/REQUISITO

Possibilitar a parametrização por estabelecimento e local, no programa de acerto da capacidade utilizada dos endereços.

03. SOLUÇÃO

Implementado os parâmetros estabelecimento e local, no programa de acerto da capacidade utilizada dos endereços (spwm0007).

04. DEMAIS INFORMAÇÕES

Não se aplica.

05. ASSUNTOS RELACIONADOS

- [Cadastro Endereço WMS - WM0280](#)

DLOGWMSDTS-10827 DT WM0390 - Possibilitar a navegação nos programas que utilizam o componente ut-4gltreeview

01. DADOS GERAIS

Produto:	TOTVS Logística WMS
Linha de Produto:	Linha Datasul
Segmento:	Distribuição
Módulo:	TOTVS Backoffice (Linha Datasul) - WMS
Função:	wm0390 - Saída Manual
País:	Brasil
Ticket:	Não se aplica.
Requisito/ Story/Issue (informe o requisito relacionado) :	DLOGWMSDTS-10827

02. SITUAÇÃO/REQUISITO

Possibilitar a navegação nos programas que utilizam o componente ut-4gltreeview.

03. SOLUÇÃO

Implementada chamada de função para permitir a navegação utilizando teclado no programa de saída manual (wm0390) com a utilização do componente ut-4gltreeview.

04. DEMAIS INFORMAÇÕES

Não se aplica.

05. ASSUNTOS RELACIONADOS

- [Saída Manual - WM0390](#)

DLOGWMSDTS-10833 DT WM0370 - Possibilitar a navegação nos programas que utilizam o componente ut-4gltreeview

01. DADOS GERAIS

Produto:	TOTVS Logística WMS
Linha de Produto:	Linha Datasul
Segmento:	Distribuição
Módulo:	TOTVS Backoffice (Linha Datasul) - WMS
Função:	wm0370 - Entrada Manual
País:	Brasil
Ticket:	Não se aplica.
Requisito/ Story/Issue (informe o requisito relacionado) :	DLOGWMSDTS-10833

02. SITUAÇÃO/REQUISITO

Possibilitar a navegação nos programas que utilizam o componente ut-4gltreeview.

03. SOLUÇÃO

Implementada chamada de função para permitir a navegação utilizando teclado no programa de entrada manual (wm0370) com a utilização do componente ut-4gltreeview.

04. DEMAIS INFORMAÇÕES

Não se aplica.

05. ASSUNTOS RELACIONADOS

- [Entrada Manual - WM0370](#)

DLOGWMSDTS-10838 DT WM0372 - Possibilitar a navegação nos programas que utilizam o componente ut-4gltreeview

01. DADOS GERAIS

Produto:	TOTVS Logística WMS
Linha de Produto:	Linha Datasul
Segmento:	Distribuição
Módulo:	TOTVS Backoffice (Linha Datasul) - WMS
Função:	wm0372 - Devolução Docum. Picking Embarque
País:	Brasil
Ticket:	Não se aplica.
Requisito/ Story/Issue (informe o requisito relacionado) :	DLOGWMSDTS-10838

02. SITUAÇÃO/REQUISITO

Possibilitar a navegação nos programas que utilizam o componente ut-4gltreeview.

03. SOLUÇÃO

Implementada chamada de função para permitir a navegação utilizando teclado no programa de devolução docum. picking embarque (wm0372) com a utilização do componente ut-4gltreeview.

04. DEMAIS INFORMAÇÕES

Não se aplica.

05. ASSUNTOS RELACIONADOS

- [Manutenção Docum. Devol. Picking Embarque - WM0372](#)

DLOGWMSDTS-10843 DT WM0380 - Possibilitar a navegação nos programas que utilizam o componente ut-4gltreeview

01. DADOS GERAIS

Produto:	TOTVS Logística WMS
Linha de Produto:	Linha Datasul
Segmento:	Distribuição
Módulo:	TOTVS Backoffice (Linha Datasul) - WMS
Função:	wm0380 - Transferência entre Endereços
País:	Brasil
Ticket:	Não se aplica.
Requisito/ Story/Issue (informe o requisito relacionado) :	DLOGWMSDTS-10843

02. SITUAÇÃO/REQUISITO

Possibilitar a navegação nos programas que utilizam o componente ut-4gltreeview.

03. SOLUÇÃO

Implementada chamada de função para permitir a navegação utilizando teclado no programa de transferência entre endereços (wm0380) com a utilização do componente ut-4gltreeview

04. DEMAIS INFORMAÇÕES

Não se aplica.

05. ASSUNTOS RELACIONADOS

- [Transferência entre Endereços - WM0380](#)

DLOGWMSDTS-10849 DT WM0415 - Possibilitar a navegação nos programas que utilizam o componente ut-4gltreeview

01. DADOS GERAIS

Produto:	TOTVS Logística WMS
Linha de Produto:	Linha Datasul
Segmento:	Distribuição
Módulo:	TOTVS Backoffice (Linha Datasul) - WMS
Função:	WM0415 - Consulta Contagem Recebimento Físico WMS
País:	Brasil
Ticket:	Não se aplica.
Requisito/ Story/Issue (informe o requisito relacionado) :	DLOGWMSDTS-10849

02. SITUAÇÃO/REQUISITO

Possibilitar a navegação nos programas que utilizam o componente ut-4gltreeview

03. SOLUÇÃO

Implementada chamada de função para permitir a navegação utilizando teclado no programa de consulta contagem recebimento físico WMS (wm0415) com a utilização do componente ut-4gltreeview.

04. DEMAIS INFORMAÇÕES

Não se aplica.

05. ASSUNTOS RELACIONADOS

- [Consulta Contagem Recebimento Físico WMS - WM0415](#)

DLOGWMSDTS-10854 DT WM0430 - Possibilitar a navegação nos programas que utilizam o componente ut-4gltreeview

01. DADOS GERAIS

Produto:	TOTVS Logística WMS
Linha de Produto:	Linha Datasul
Segmento:	Distribuição
Módulo:	TOTVS Backoffice (Linha Datasul) - WMS
Função:	wm0430 - Carga WMS
País:	Brasil
Ticket:	Não se aplica.
Requisito/ Story/Issue (informe o requisito relacionado) :	DLOGWMSDTS-10854

02. SITUAÇÃO/REQUISITO

Possibilitar a navegação nos programas que utilizam o componente ut-4gltreeview.

03. SOLUÇÃO

Implementada chamada de função para permitir a navegação utilizando teclado no programa de carga WMS (wm0430) com a utilização do componente ut-4gltreeview

04. DEMAIS INFORMAÇÕES

Não se aplica.

05. ASSUNTOS RELACIONADOS

- [Carga WMS - WM0430](#)

DLOGWMSDTS-10862 DT WM0510 - Possibilitar a navegação nos programas que utilizam o componente ut-4gltreeview

01. DADOS GERAIS

Produto:	TOTVS Logística WMS
Linha de Produto:	Linha Datasul
Segmento:	Distribuição
Módulo:	TOTVS Backoffice (Linha Datasul) - WMS
Função:	wm0510 - Ressuprimento Área Picking
País:	Brasil
Ticket:	Não se aplica.
Requisito/ Story/Issue (informe o requisito relacionado) :	DLOGWMSDTS-10862

02. SITUAÇÃO/REQUISITO

Possibilitar a navegação nos programas que utilizam o componente ut-4gltreeview.

03. SOLUÇÃO

Implementada chamada de função para permitir a navegação utilizando teclado no programa de ressuprimento WMS (wm0510) com a utilização do componente ut-4gltreeview

04. DEMAIS INFORMAÇÕES

Não se aplica.

05. ASSUNTOS RELACIONADOS

- Ressuprimento da Área de Picking - WM0510
- Endereço Picking - WM0210

DLOGWMSDTS-10868 DT WM1020 - Possibilitar a navegação nos programas que utilizam o componente ut-4gltreeview

01. DADOS GERAIS

Produto:	TOTVS Logística WMS
Linha de Produto:	Linha Datasul
Segmento:	Logística
Módulo:	TOTVS Backoffice (Linha Datasul) - WMS
Função:	wm1020 - Conferência
País:	Brasil
Ticket:	Não se aplica.
Requisito/ Story/Issue (informe o requisito relacionado) :	DLOGWMSDTS-10868

02. SITUAÇÃO/REQUISITO

Possibilitar a navegação nos programas que utilizam o componente ut-4gltreeview

03. SOLUÇÃO

Implementada chamada de função para permitir a navegação utilizando teclado no programa de conferência (wm1020) com a utilização do componente ut-4gltreeview

04. DEMAIS INFORMAÇÕES

Não se aplica.

05. ASSUNTOS RELACIONADOS

- [Conferência - WM1020](#)

DLOGWMSDTS-10873 DT WM0720 - Possibilitar a navegação nos programas que utilizam o componente ut-4gltreeview

01. DADOS GERAIS

Produto:	TOTVS Logística WMS
Linha de Produto:	Linha Datasul
Segmento:	Distribuição
Módulo:	TOTVS Backoffice (Linha Datasul) - WMS
Função:	wm0720 - Conferência Recebimento
País:	Brasil
Ticket:	Não se aplica.
Requisito/ Story/Issue (informe o requisito relacionado) :	DLOGWMSDTS-10873

02. SITUAÇÃO/REQUISITO

Possibilitar a navegação nos programas que utilizam o componente ut-4gltreeview.

03. SOLUÇÃO

Implementada chamada de função para permitir a navegação utilizando teclado no programa de conferência recebimento (wm0720) com a utilização do componente ut-4gltreeview

04. DEMAIS INFORMAÇÕES

Não se aplica.

05. ASSUNTOS RELACIONADOS

- [Recebimento Físico - RE2001](#)

DLOGWMSDTS-10878 DT bc0118 - Possibilitar a navegação nos programas que utilizam o componente ut-4gltreeview

01. DADOS GERAIS

Produto:	TOTVS Logística WMS
Linha de Produto:	Linha Datasul
Segmento:	Distribuição
Módulo:	TOTVS Backoffice (Linha Datasul) - Data Collection (MBC)
Função:	bc0118 - Manutenção Etiqueta
País:	Brasil
Ticket:	Não se aplica.
Requisito/ Story/Issue (informe o requisito relacionado) :	DLOGWMSDTS-10878

02. SITUAÇÃO/REQUISITO

Possibilitar a navegação nos programas que utilizam o componente ut-4gltreeview.

03. SOLUÇÃO

Implementada chamada de função para permitir a navegação utilizando teclado no programa de manutenção de etiqueta (bc0118) com a utilização do componente ut-4gltreeview

04. DEMAIS INFORMAÇÕES

Não se aplica.

05. ASSUNTOS RELACIONADOS

- [Manutenção Etiqueta - BC0118](#)

DLOGWMSDTS-10892 DT - Possibilitar a navegação nos programas que utilizam o componente ut-4gltreeview

01. DADOS GERAIS

Produto:	TOTVS Logística WMS
Linha de Produto:	Linha Datasul
Segmento:	Distribuição
Módulo:	TOTVS Backoffice (Linha Datasul) - WMS
Função:	wm0370 - Entrada Manual wm0372 - Devolução Docum. Picking Embarque wm0380 - Transferência entre Endereços wm0390 - Saída Manual wm0415 - Consulta Contagem Recebimento Físico WMS wm0430 - Carga WMS wm0510 - Ressuprimento Área Picking wm1020 - Conferencia wm0720 - Conferencia Recebimento bc0118 - Manutenção Etiqueta
País:	Brasil
Ticket:	Não se aplica.
Requisito/ Story/Issue (informe o requisito relacionado) :	DLOGWMSDTS-10892

02. SITUAÇÃO/REQUISITO

Possibilitar a navegação nos programas que utilizam o componente ut-4gltreeview.

03. SOLUÇÃO

Implementada chamada de função para permitir a navegação utilizando teclado nos programas mencionados na função, com a utilização do componente ut-4gltreeview.

04. DEMAIS INFORMAÇÕES

Não se aplica.

05. ASSUNTOS RELACIONADOS

- Entrada Manual - WM0370
- Manutenção Docum. Devol. Picking Embarque - WM0372
- Transferência entre Endereços - WM0380
- Saída Manual - WM0390
- Consulta Contagem Recebimento Físico WMS - WM0415
- Carga WMS - WM0430
- Ressuprimento da Área de Picking - WM0510
- Conferência - WM1020
- Recebimento Físico - RE2001
- Manutenção Etiqueta - BC0118

DLOGWMSDTS-10925 DT WM0300 - Considerar Item com Tipo de Controle de Saída por Data de Entrada.

01. DADOS GERAIS

Produto:	TOTVS Logística WMS
Linha de Produto:	Linha Datasul
Segmento:	Distribuição
Módulo:	TOTVS Backoffice (Linha Datasul) - WMS
Função:	wm0108 - Item wm0113 - Item x Estabelecimento x Local wm0170 - Cadastro da Família
País:	Brasil
Ticket:	Não se aplica.
Requisito/ Story/Issue (informe o requisito relacionado) :	DLOGWMSDTS-10925

02. SITUAÇÃO/REQUISITO

Atualmente, o lote vencido não muda o status dentro do WMS automaticamente quando o tipo de controle saída é igual a data de entrada

03. SOLUÇÃO

Permitir efetuar a análise e liberação de lote também para o tipo de controle de saída por data de entrada, quando configurado o controle de lote (wm0108, wm0113 e wm0170).

04. DEMAIS INFORMAÇÕES

Não se aplica.

05. ASSUNTOS RELACIONADOS

- [Item - WM0108](#)
- [Item X Estabelecimento X Local - WM0113](#)
- [Cadastro da Família - WM0170](#)

DLOGWMSDTS-10971 DT BC9002 - Alteração label referente a data

01. DADOS GERAIS

Produto:	TOTVS Logística WMS
Linha de Produto:	Linha Datasul
Segmento:	Distribuição
Módulo:	TOTVS Backoffice (Linha Datasul) - WMS
Função:	BC9002 - Contagem Cíclica.
País:	Brasil
Ticket:	Não se aplica.
Requisito/ Story/Issue (informe o requisito relacionado) :	DLOGWMSDTS-10971

02. SITUAÇÃO/REQUISITO

Atualmente o programa BC9002 está com a label "Dt Invt".

03. SOLUÇÃO

Label do programa alterado para "DT Cort" realizando referência ao campo do programa CE0701.

04. DEMAIS INFORMAÇÕES

Não se aplica.

05. ASSUNTOS RELACIONADOS

- [Contagem Cíclica - BC9002](#)

DLOGWMSDTS-10991 DT BC9030 - Mudar a Máscara do Número do Documento.

01. DADOS GERAIS

Produto:	TOTVS Logística WMS
Linha de Produto:	Linha Datasul
Segmento:	Distribuição
Módulo:	TOTVS Backoffice (Linha Datasul) - WMS
Função:	BC9030 - Transferência entre Depósitos
País:	Brasil
Ticket:	Não se aplica.
Requisito/ Story/Issue (informe o requisito relacionado) :	DLOGWMSDTS-10991

02. SITUAÇÃO/REQUISITO

Atualmente o campo número do documento só permite sete dígitos no programa BC9030.

03. SOLUÇÃO

Programa alterado para permitir nove dígitos.

04. DEMAIS INFORMAÇÕES

Não se aplica.

05. ASSUNTOS RELACIONADOS

- [Transferência entre Depósitos – WMS - BC9030](#)

DLOGWMSDTS-11054 DT Atualização UPC Manual.

01. DADOS GERAIS

Produto:	TOTVS Logística WMS
Linha de Produto:	Linha Datasul
Segmento:	Distribuição
Módulo:	TOTVS Backoffice (Linha Datasul) - WMS
Função:	BCAPI007 BCR001 BCR002
País:	Brasil
Ticket:	Não se aplica.
Requisito/ Story/Issue (informe o requisito relacionado) :	DLOGWMSDTS-11054

02. SITUAÇÃO/REQUISITO

UPC desatualizada conforme novas regras do Framework.

03. SOLUÇÃO

Realizada a alteração e atualização da UPC.

04. DEMAIS INFORMAÇÕES

Não se aplica.

05. ASSUNTOS RELACIONADOS

- Não se aplica.

DLOGWMSDTS-11059 DT Atualização UPC Manual.

01. DADOS GERAIS

Produto:	TOTVS Logística WMS
Linha de Produto:	Linha Datasul
Segmento:	Distribuição
Módulo:	TOTVS Backoffice (Linha Datasul) - WMS
Função:	BCR003 BCR004
País:	Brasil
Ticket:	Não se aplica.
Requisito/ Story/Issue (informe o requisito relacionado) :	DLOGWMSDTS-11059

02. SITUAÇÃO/REQUISITO

UPC desatualizada conforme novas regras do Framework.

03. SOLUÇÃO

Realizada a alteração e atualização da UPC.

04. DEMAIS INFORMAÇÕES

Não se aplica.

05. ASSUNTOS RELACIONADOS

- Não se aplica.

DLOGWMSDTS-11064 DT Atualização UPC Manual.

01. DADOS GERAIS

Produto:	TOTVS Logística WMS
Linha de Produto:	Linha Datasul
Segmento:	Distribuição
Módulo:	TOTVS Backoffice (Linha Datasul) - WMS
Função:	BCR005 BCR006
País:	Brasil
Ticket:	Não se aplica.
Requisito/ Story/Issue (informe o requisito relacionado) :	DLOGWMSDTS-11064

02. SITUAÇÃO/REQUISITO

UPC desatualizada conforme novas regras do Framework.

03. SOLUÇÃO

Realizada a alteração e atualização da UPC.

04. DEMAIS INFORMAÇÕES

Não se aplica.

05. ASSUNTOS RELACIONADOS

- Não se aplica.

DLOGWMSDTS-11077 DT Incluir descrição sobre funcionamento nos programas SPP referente a acerto.

01. DADOS GERAIS

Produto:	TOTVS Logística WMS
Linha de Produto:	Linha Datasul
Segmento:	Distribuição
Módulo:	TOTVS Backoffice (Linha Datasul) - WMS
Função:	SPWM0004 SPWM0008 SPWM0017 SPWM0019 SPWM0020 SPWM0021 SPWM0022 SPWM0023 SPWM0024
País:	Brasil
Ticket:	Não se aplica.
Requisito/ Story/Issue (informe o requisito relacionado) :	DLOGWMSDTS-11077

02. SITUAÇÃO/REQUISITO

Alguns programas não possuem descrição sobre o seu funcionamento.

03. SOLUÇÃO

Incluída a descrição nos programas de acerto.

04. DEMAIS INFORMAÇÕES

Não se aplica.

05. ASSUNTOS RELACIONADOS

- Não se aplica.

2.7 Manufatura - Inovação - 12.1.2403

Pesquisar

You are using an UNLICENSED copy of **Scroll PDF Exporter for Confluence**. Do you find Scroll PDF Exporter useful? Consider purchasing it today:
<https://marketplace.atlassian.com/apps/7019/scroll-pdf-exporter-for-confluence?tab=overview&hosting=datacenter>

2.7.1 App Minha Produção - Inovação - 12.1.2403

Pesquisar

Novidades da Release - Minha Produção

DT Opção para para desabilitar o reporte de produção manual

01. DADOS GERAIS

Produto:	TOTVS Manufatura
Linha de Produto:	Linha Datasul
Segmento:	Manufatura
Módulo:	TOTVS Manufatura (Linha Datasul) - Produção (MCP)
Função:	App Minha Produção
País:	Brasil
Requisito/Story/Issue (informe o requisito relacionado) :	DMANUFATURA-8413

02. SITUAÇÃO/REQUISITO

Necessidade de bloquear apontamentos de produção manuais realizados via App Minha Produção.

03. SOLUÇÃO

Inclusão do parâmetro "Bloquear apontamento manual" que, quando marcado, permite apenas apontamentos realizados pelo cronômetro.

04. DEMAIS INFORMAÇÕES

[Formulário Apontamento Mobile - html.mobileForms](#)

2.7.2 APS - Planejamento Avançado de Produção - Inovação - 12.1.2403

Pesquisar

DT Alteração da mensagem 17006 no programa DB0137

01. DADOS GERAIS

Produto:	TOTVS Manufatura
Linha de Produto:	Linha Datasul
Segmento:	Manufatura
Módulo:	TOTVS Manufatura (Linha Datasul) - Planejamento Avançado da Produção - APS (MDB)
Função:	DB0137 - Manutenção Calendários
País:	Brasil
Requisito/Story/Issue (informe o requisito relacionado) :	DMANUFATURA-12065

02. SITUAÇÃO/REQUISITO

Ao abrir o programa **DB0137 - Manutenção Calendários** e clicar no botão **Geração de Calendário Genérico**, é aberto o programa **DB0137C - Geração de Dias do Calendário**. Então ao clicar no botão **Gerar** é apresentado a mensagem **17006**. Porém, é uma **mensagem genérica** que está sendo **deletada** para otimizar a manutenção interna dos programas.

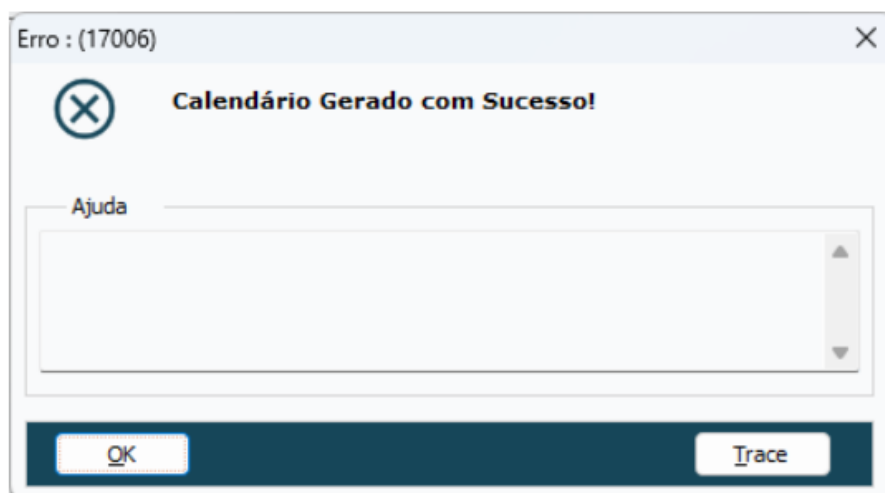
**03. SOLUÇÃO**

O programa **DB0137 - Manutenção Calendários** foi alterado para utilizar a mensagem **34636**.

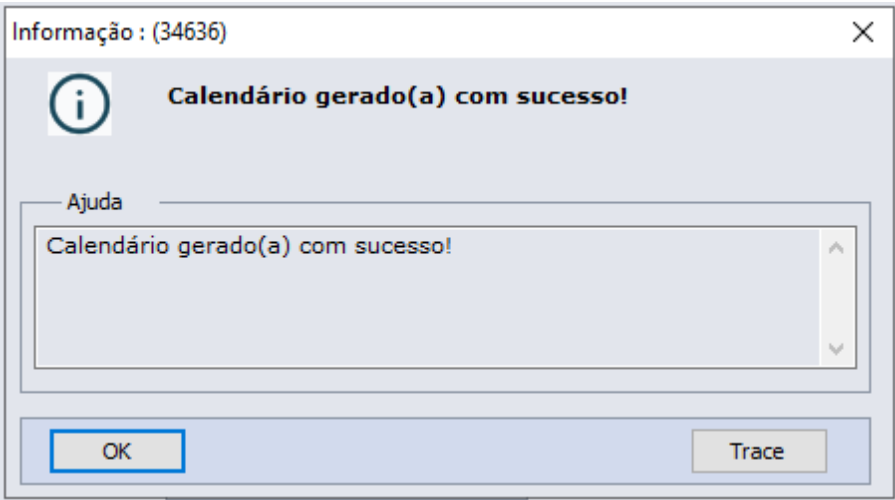

DT Alternativos na integração com Protheus

01. DADOS GERAIS

Produto:	TOTVS Manufatura
Linha de Produto:	Linha Datasul
Segmento:	Manufatura
Módulo:	TOTVS Manufatura (Linha Datasul) - Planejamento Avançado da Produção - APS (MDB)
Função:	DB0101 - Cenário
País:	Brasil
Requisito/Story/Issue (informe o requisito relacionado) :	DMANUFATURA-11305

02. SITUAÇÃO/REQUISITO

Criação do conceito de itens alternativos na integração com o ERP Protheus

03. SOLUÇÃO

Criação de parâmetro no cadastro de cenário, DB0101, que permite a configuração da forma de funcionamento dos alternativos.

04. DEMAIS INFORMAÇÕES

[Manutenção de Cenários - DB0101](#)

[Uso de itens alternativos](#)

[DI_Integracao_TOTVS_APS_Protheus](#)

DT DB0101G Conversão OCX para componente TotvsTreeList

01. DADOS GERAIS

Produto:	TOTVS Manufatura
Linha de Produto:	Linha Datasul
Segmento:	Manufatura
Módulo:	TOTVS Manufatura (Linha Datasul) - Planejamento Avançado da Produção - APS (MDB)
Função:	DB0101G - Integração APS S&OP
País:	Brasil
Requisito/Story/Issue (informe o requisito relacionado) :	DMANUFATURA-11487

02. SITUAÇÃO/REQUISITO

Substituição dos componentes OCX que não terão suporte nas próximas versões.

03. SOLUÇÃO

Realização da substituição para o novo componente TotvsTreeList.

04. DEMAIS INFORMAÇÕES

[Integração APS S&OP - DB0101G](#)

DT DB0104 Substituição do componente OCX MonthView

01. DADOS GERAIS

Produto:	TOTVS Manufatura
Linha de Produto:	Linha Datasul
Segmento:	Manufatura
Módulo:	TOTVS Manufatura (Linha Datasul) - Planejamento Avançado da Produção - APS (MDB)
Função:	DB0104 - Cadastro Turnos Exceção
País:	Brasil
Requisito/Story/Issue (informe o requisito relacionado) :	DMANUFATURA-10063

02. SITUAÇÃO/REQUISITO

Não existe substituto para o componente OCX MonthView nas próximas versões.

03. SOLUÇÃO

Realização da substituição para os novos inputs de faixa de data inicial e final no programa DB0104 - Cadastro Turnos Exceção.

DT DB0130A Conversão OCX DTPicker para campo Fill-In formato DATE

01. DADOS GERAIS

Produto:	TOTVS Manufatura
Linha de Produto:	Linha Datasul
Segmento:	Manufatura
Módulo:	TOTVS Manufatura (Linha Datasul) - Planejamento Avançado da Produção - APS (MDB)
Função:	DB0130A - Filtro Manutenção de Pedidos
País:	Brasil
Requisito/Story/Issue (informe o requisito relacionado) :	DMANUFATURA-10088

02. SITUAÇÃO/REQUISITO

Substituição do componente OCX DTPicker que não terão suporte nas próximas versões.

03. SOLUÇÃO

Realização da substituição para o campo Fill-In formato "DATE".

04. DEMAIS INFORMAÇÕES

[Manutenção de Pedidos - DB0130.](#)

DT DB0141 Exportação para Excel

01. DADOS GERAIS

Produto:	TOTVS Manufatura
Linha de Produto:	Linha Datasul
Segmento:	Manufatura
Módulo:	TOTVS Manufatura (Linha Datasul) - Planejamento Avançado da Produção - APS (MDB)
Função:	DB0141 - Cadastro de Query
País:	Brasil
Requisito/Story/Issue (informe o requisito relacionado) :	DMANUFATURA-262

02. SITUAÇÃO/REQUISITO

Botão "Exporta para Excel" no programa DB0141c acabava não exportando as informações para um arquivo excel, funcionando apenas pelo comando Ctrl+Alt+E.

03. SOLUÇÃO

Programa alterado para que ocorra a exportação de Excel pelo acionamento do botão "Exporta para Excel" do programa DB0141c.

04. DEMAIS INFORMAÇÕES

[Cadastro de Query - DB0141](#)

DT DB0297 Habilitar botão de reservas das ordens geradas

01. DADOS GERAIS

Produto:	TOTVS Manufatura
Linha de Produto:	Linha Datasul
Segmento:	
Módulo:	TOTVS Manufatura (Linha Datasul) - Planejamento Avançado da Produção - APS (MDB)
Função:	DB0297 - Histórico Confirmação
País:	Brasil
Requisito/Story/Issue (informe o requisito relacionado) :	DMANUFATURA-11698

02. SITUAÇÃO/REQUISITO

Habilitar a consulta de reservas das ordens de produção geradas quando integrado ao ERP Protheus

03. SOLUÇÃO

Liberação do botão de consulta também para o ERP Protheus

04. DEMAIS INFORMAÇÕES

[Histórico Confirmação APS - DB0297](#)

DT DB0406B Conversão OCX DTPicker para campo Fill-In formato DATE

01. DADOS GERAIS

Produto:	TOTVS Manufatura
Linha de Produto:	Linha Datasul
Segmento:	Manufatura
Módulo:	TOTVS Manufatura (Linha Datasul) - Planejamento Avançado da Produção - APS (MDB)
Função:	DB0406B - Consulta Liberação Matéria-Prima - Filtros
País:	Brasil
Requisito/Story/Issue (informe o requisito relacionado) :	DMANUFATURA-10091

02. SITUAÇÃO/REQUISITO

Substituição do componente OCX DTPicker que não terão suporte nas próximas versões.

03. SOLUÇÃO

Realização da substituição para o campo Fill-In formato "DATE".

04. DEMAIS INFORMAÇÕES

[Consulta Liberação Matéria-Prima - DB0406.](#)

DT DB0409B Conversão OCX DTPicker para campo Fill-In formato DATE

01. DADOS GERAIS

Produto:	TOTVS Manufatura
Linha de Produto:	Linha Datasul
Segmento:	Manufatura
Módulo:	TOTVS Manufatura (Linha Datasul) - Planejamento Avançado da Produção - APS (MDB)
Função:	DB0409B - Consulta Programação Compras - Parametrização Filtros
País:	Brasil
Requisito/Story/Issue (informe o requisito relacionado) :	DMANUFATURA-10092

02. SITUAÇÃO/REQUISITO

Substituição do componente OCX DTPicker que não terão suporte nas próximas versões.

03. SOLUÇÃO

Realização da substituição para o campo Fill-In formato "DATE".

04. DEMAIS INFORMAÇÕES

[Consulta Programação de Compras - DB0409](#)

DT DB0412 Conversão OCX para componente 4GLTreeview

01. DADOS GERAIS

Produto:	TOTVS Manufatura
Linha de Produto:	Linha Datasul
Segmento:	Manufatura
Módulo:	TOTVS Manufatura (Linha Datasul) - Planejamento Avançado da Produção - APS (MDB)
Função:	DB00412 - Gestão de Compras
País:	Brasil
Requisito/Story/Issue (informe o requisito relacionado) :	DMANUFATURA-9789

02. SITUAÇÃO/REQUISITO

Substituição dos componentes OCX que não terão suporte nas próximas versões.

03. SOLUÇÃO

Realização da substituição para o novo componente 4GLTreeview.

04. DEMAIS INFORMAÇÕES

[Gestão de Compras - DB0412](#)

DT DB0412C Substituição componente OCX Dtpicker

01. DADOS GERAIS

Produto:	TOTVS Manufatura
Linha de Produto:	Linha Datasul
Segmento:	Manufatura
Módulo:	TOTVS Manufatura (Linha Datasul) - Planejamento Avançado da Produção - APS (MDB)
Função:	DB0412 - Gestão de compras
País:	Brasil
Requisito/Story/Issue (informe o requisito relacionado) :	DMANUFATURA-10093

02. SITUAÇÃO/REQUISITO

Com a descontinuação de componentes OCX em Progress 12 64bits, precisamos remover a utilização de alguns componentes.

03. SOLUÇÃO

Foi retirado a chamada do componente DTPicker do programa DB0412C, em substituição a um campo do tipo data.

DT DB0413 Troca de componente de 32 bits para componente compatível com 64 bits

01. DADOS GERAIS

Produto:	TOTVS Manufatura
Linha de Produto:	Linha Datasul
Segmento:	Manufatura
Módulo:	TOTVS Manufatura (Linha Datasul) - Planejamento Avançado da Produção - APS (MDB)
Função:	DB0413 - Indicador de Qualidade do Atendimento Demanda
País:	Brasil
Requisito/Story/Issue (informe o requisito relacionado) :	DMANUFATURA-10860

02. SITUAÇÃO/REQUISITO

Atualmente, temos limitações que impedem execução de alguns programas com Progress 64 bits.

03. SOLUÇÃO

Eliminado o uso de DLL 32 bits para utilização de componente compatível com 64 bits.

04. DEMAIS INFORMAÇÕES

[Indicador de Qualidade do Atendimento Demanda - DB0413](#)

DT DB0414 Conversão OCX DTPicker para campo Fill-In formato DATE

01. DADOS GERAIS

Produto:	TOTVS Manufatura
Linha de Produto:	Linha Datasul
Segmento:	Manufatura
Módulo:	TOTVS Manufatura (Linha Datasul) - Planejamento Avançado da Produção - APS (MDB)
Função:	DB0414 - Gantt de Operações
País:	Brasil
Requisito/Story/Issue (informe o requisito relacionado) :	DMANUFATURA-11481 DMANUFATURA-10095 DMANUFATURA-10094

02. SITUAÇÃO/REQUISITO

Substituição do componente OCX DTPicker que não terão suporte nas próximas versões.

03. SOLUÇÃO

Realização da substituição para o campo Fill-In formato "DATE".

04. DEMAIS INFORMAÇÕES

[Parâmetros de Exibição Gantt - DB0414C](#)

[Vá Para Página - DB0414A](#)

[Opções de Rastreabilidade - DB0414E](#)

[Consulta Utilização Recurso Secundário - DB0414R](#)

[Consulta Disponibilidade de Máquina - DB0414O](#)

DT DB0415C Conversão OCX DTPicker para campo Fill-In formato DATE

01. DADOS GERAIS

Produto:	TOTVS Manufatura
Linha de Produto:	Linha Datasul
Segmento:	Manufatura
Módulo:	TOTVS Manufatura (Linha Datasul) - Planejamento Avançado da Produção - APS (MDB)
Função:	DB0415C - Gantt de Recursos Secundários - Filtros
País:	Brasil
Requisito/Story/Issue (informe o requisito relacionado) :	DMANUFATURA-10096

02. SITUAÇÃO/REQUISITO

Substituição do componente OCX DTPicker que não terão suporte nas próximas versões.

03. SOLUÇÃO

Realização da substituição para o campo Fill-In formato "DATE".

04. DEMAIS INFORMAÇÕES

[Gantt de Recursos Secundários - DB0415](#)

DT DB0415DA Conversão OCX DTPicker para campo Fill-In formato DATE

01. DADOS GERAIS

Produto:	TOTVS Manufatura
Linha de Produto:	Linha Datasul
Segmento:	Manufatura
Módulo:	TOTVS Manufatura (Linha Datasul) - Planejamento Avançado da Produção - APS (MDB)
Função:	DB0415DA - Gantt de Recursos Secundários
País:	Brasil
Requisito/Story/Issue (informe o requisito relacionado) :	DMANUFATURA-10097

02. SITUAÇÃO/REQUISITO

Substituição do componente OCX DTPicker que não terão suporte nas próximas versões.

03. SOLUÇÃO

Realização da substituição para o campo Fill-In formato "DATE".

04. DEMAIS INFORMAÇÕES

[Consulta Utilização Recurso Secundário - DB0415D.](#)

DT DB0415 Descontinuação do programa

01. DADOS GERAIS

Produto:	TOTVS Manufatura
Linha de Produto:	Linha Datasul
Segmento:	Manufatura
Módulo:	TOTVS Manufatura (Linha Datasul) - Planejamento Avançado da Produção - APS (MDB)
Função:	DB0415 - Gantt de Recursos Secundários
País:	Brasil
Requisito/Story/Issue (informe o requisito relacionado) :	DMANUFATURA-11494

02. SITUAÇÃO/REQUISITO

O programa DB0415 possui o componente GanttChart que não possui substituto. Como ele é pouco utilizado vamos descontinua-lo.

03. SOLUÇÃO

Foi realizada a descontinuação do programa DB0415 podendo ser utilizado os programas DB0414r e DB0415d como substitutos.

04. DEMAIS INFORMAÇÕES

[Gantt de Recursos Secundários - DB0415](#)

DT DB0416 Conversão OCX para componente TotvsTreeList

01. DADOS GERAIS

Produto:	TOTVS Manufatura
Linha de Produto:	Linha Datasul
Segmento:	Manufatura
Módulo:	TOTVS Manufatura (Linha Datasul) - Planejamento Avançado da Produção - APS (MDB)
Função:	DB0416 - Visões de Ganho, Consumo e Desembolso
País:	Brasil
Requisito/Story/Issue (informe o requisito relacionado) :	DMANUFATURA-9858

02. SITUAÇÃO/REQUISITO

Substituição dos componentes OCX que não terão suporte nas próximas versões.

03. SOLUÇÃO

Realização da substituição para o novo componente TotvsTreeList.

04. DEMAIS INFORMAÇÕES

[Consulta Visões de Ganho, Consumo e Desembolso - DB0416](#)

DT DB9999 Conversão OCX DTPicker para campo Fill-In formato DATE

01. DADOS GERAIS

Produto:	TOTVS Manufatura
Linha de Produto:	Linha Datasul
Segmento:	Manufatura
Módulo:	TOTVS Manufatura (Linha Datasul) - Planejamento Avançado da Produção - APS (MDB)
Função:	DB9999 - Simulação de Datas
País:	Brasil
Requisito/Story/Issue (informe o requisito relacionado) :	DMANUFATURA-10098

02. SITUAÇÃO/REQUISITO

Substituição do componente OCX DTPicker que não terão suporte nas próximas versões.

03. SOLUÇÃO

Realização da substituição para o campo Fill-In formato "DATE"

DT Importação Componentes Alternativos no APS x Protheus

01. DADOS GERAIS

Produto:	TOTVS Manufatura
Linha de Produto:	Linha Datasul
Segmento:	Manufatura
Módulo:	TOTVS Manufatura (Linha Datasul) - Planejamento Avançado da Produção - APS (MDB)
Função:	DB0200 - Atualização de Dados
País:	Brasil
Requisito/Story/Issue (informe o requisito relacionado) :	DMANUFATURA-8803

02. SITUAÇÃO/REQUISITO

Permitir realizar a importação de itens Alternativos para o APS quando integrado com o Protheus

03. SOLUÇÃO

No cadastro de Query, foi disponibilizado um novo registro para importação da entidade "alternativo-dbr" no APS.

O objetivo desta atualização é permitir que o cálculo do APS seja realizado considerando o cadastro de componentes alternativos conforme parametrização do cenário.

Query Sugerida

```

1  SELECT  SGI.GI_FILIAL AS 'cod-estabel',
2          SGI.GI_ORDEM AS 'ordem',
3          SGI.GI_PRODORI AS 'es-codigo',
4          SGI.GI_PRODALT AS 'al-codigo',
5          SGI.GI_TIPOCON AS 'tipo-calc',
6          SGI.GI_FATOR AS 'qtd-item',
7          CAST(SGI.GI_DATA AS DATETIME) AS 'data-ini'
8  FROM    SGI<EMP> SGI
9  WHERE   SGI.D_E_L_E_T_ <> '*'

```

O controle de componentes Alternativos no APS é feito a partir de uma estrutura (relação Pai x Filho). No Protheus, o cadastro de componentes alternativos é indicado para um componente.

Para que o cálculo seja realizado conforme o esperado, na atualização de dados foi criado um registro de Alternativo para cada estrutura em que o item principal está cadastrado.

04. DEMAIS INFORMAÇÕES

[Uso de itens alternativos](#)

[DI_Integracao_TOTVS_APS_Protheus](#)

05. ASSUNTOS RELACIONADOS

- Não há.

DT Removido botão GRÁFICO e retirada da execução de UTAPI011

01. DADOS GERAIS

Produto:	TOTVS Manufatura
Linha de Produto:	Linha Datasul
Segmento:	Manufatura
Módulo:	TOTVS Manufatura (Linha Datasul) - Planejamento Avançado da Produção - APS (MDB)
Função:	DB0409 - Programação Compras DB0413 - Indicador Qualidade Atendimento DB0416 - Consulta Visões de Ganho, Consumo e Desembolso
País:	Brasil
Requisito/Story/Issue (informe o requisito relacionado) :	DMANUFATURA-11602

02. SITUAÇÃO/REQUISITO

O programa UTAPI011 que usa DLL/OCX em 32 Bits, será descontinuado, com isso, alguns programas perderão compatibilidade.

03. SOLUÇÃO

Retirado a funcionalidade da UTAPI011 nos programas DB0409, DB0413 e DB0416. Além disso, foi removido botão "Gráfico" dos programas DB0413 e DB0416, para compatibilidade com versões atuais de componentes e sistemas operacionais. Para visualizar os dados em gráficos, utilizar a exportação para planilha e criar os gráficos com os dados exportados.

03. ASSUNTOS RELACIONADOS

- [Consulta Programação de Compras - DB0409](#)
- [Indicador de Qualidade do Atendimento Demanda - DB0413](#)
- [Consulta Visões de Ganho, Consumo e Desembolso - DB0416](#)

DT Retirar uso de DLL externa ActivexScan

01. DADOS GERAIS

Produto:	TOTVS Manufatura
Linha de Produto:	Linha Datasul
Segmento:	Manufatura
Módulo:	TOTVS Manufatura (Linha Datasul) - Planejamento Avançado da Produção - APS (MDB)
Função:	DB4000 -Wizard Implantação APS DB0305 - Relatório Consistência de Dados
País:	Brasil
Requisito/Story/Issue (informe o requisito relacionado) :	DMANUFATURA-9954

02. SITUAÇÃO/REQUISITO

Retirar componente OCX que não terão suporte nas próximas versões.

03. SOLUÇÃO

Retirado a validação de OCX que faziam uso de uma DLL externa ActivexScan, pois não terão suporte nas próximas versões.

04. DEMAIS INFORMAÇÕES

[Wizard Implantação APS - DB4000](#)

[Relatório Consistência de Dados - DB0305](#)

2.7.3 Bloco K - Inovação - 12.1.2403

Pesquisar

You are using an UNLICENSED copy of **Scroll PDF Exporter for Confluence**. Do you find Scroll PDF Exporter useful? Consider purchasing it today:
<https://marketplace.atlassian.com/apps/7019/scroll-pdf-exporter-for-confluence?tab=overview&hosting=datacenter>

DT CD0157 Listar somente Saldo em Terceiros quando o Emitente está como nulo

01. DADOS GERAIS

Produto:	TOTVS Manufatura
Linha de Produto:	Linha Datasul
Segmento:	Manufatura
Módulo:	TOTVS Manufatura (Linha Datasul) - Bloco K (BLK)
Função:	CD0157 - Manutenção Itens x Estab Bloco K
País:	Brasil
Requisito/Story/Issue (informe o requisito relacionado) :	DMANUFATURA-11825

02. SITUAÇÃO/REQUISITO

Para evitar que sejam registrados **saldos duplicados** quando há **beneficiamento interno**, no registro **K200**, existem algumas alternativas de contorno:

- Controlar os depósitos
- Recomposição do Saldo
- Item Beneficiamento interno (por emitente)
- Controlar itens consignados

Porém, essa sugestão ainda não atende quando **um mesmo item é controlado por vários depósitos e em vários emitentes**.

03. SOLUÇÃO

Desta forma, foi realizado a alteração para que somente seja considerado os saldos em terceiros de todos os emitentes informados no programa **Implantação Saldos Poder de Terceiros - RE0407**, apenas se o parâmetro **Item Beneficiamento Interno** esteja marcado e o campo **Emitente** esteja informado o valor de "?" no programa **Manutenção Itens x Estab Bloco K - CD0157**, neste caso será **ignorado todo o saldo próprio do item**.

Por exemplo:

Foram adicionados **saldos em terceiros** para o **item BLK**:

- **100** de saldo para o emitente **A**
- **50** de saldo para o emitente **B**

Também, foi implantando **saldo próprio** para o **item BLK**:

- **30** de saldo próprio para o item

Com a nova regra, como será considerado esse registro no K200?

Com parâmetro Item Beneficiamento Interno **marcado** para o emitente "?" deve apresentar no registro gerado em **LF0228/LF0203**:

<input checked="" type="checkbox"/> Item Beneficiamento Interno	
Emitente: ?	

- K200 - do tipo 1 ou 2 - **100** - Emitente **A**
- K200 - do tipo 1 ou 2 - **50** - Emitente **B**

Neste caso, irá considerar os saldos em terceiros para todos os emitentes informados e ignorar o saldo próprio do item.

Com parâmetro Item Beneficiamento Interno **marcado** para o emitente **Y** (ou qualquer outro informado) deve apresentar no registro gerado em **LF0228/LF0203**:

<input checked="" type="checkbox"/> Item Beneficiamento Interno	
Emitente: 2417	TOTVS

- K200 - do tipo 1 ou 2 - **30** - Emitente **Y**

Neste caso, irá considerar apenas o saldo próprio do item para o emitente informado e ignorar os saldos em terceiros.

Com parâmetro Item Beneficiamento Interno **desmarcado** deve apresentar no registro gerado em **LF0228/LF0203**:

<input type="checkbox"/> Item Beneficiamento Interno	
Emitente: 0	

- K200 - do tipo 0 - **30** - Emitente **Branco**
- K200 - do tipo 1 ou 2 - **100** - Emitente **A**
- K200 - do tipo 1 ou 2 - **50** - Emitente **B**

Neste caso, irá considerar o saldo próprio informado para o item e ainda, os saldos em terceiros de todos os emitentes informados.

04. DEMAIS INFORMAÇÕES

[Cadastro Item x Estabelecimento Bloco K - CD0157](#)

2.7.4 Chão de Fábrica - Inovação - 12.1.2403

Pesquisar

You are using an UNLICENSED copy of **Scroll PDF Exporter for Confluence**. Do you find Scroll PDF Exporter useful? Consider purchasing it today:
<https://marketplace.atlassian.com/apps/7019/scroll-pdf-exporter-for-confluence?tab=overview&hosting=datacenter>

DT Descontinuação de programas não utilizados chão de fábrica

01. DADOS GERAIS

Produto:	TOTVS Manufatura
Linha de Produto:	Linha Datasul
Segmento:	Manufatura
Módulo:	TOTVS Manufatura (Linha Datasul) - Chão de Fábrica (SFC)
Função:	SF0751 SF0752 SF0753 SF0651 SF0652 SF0653 SF3000
País:	Brasil
Requisito/Story/Issue (informe o requisito relacionado) :	DMANUFATURA-9871 DMANUFATURA-11382

02. SITUAÇÃO/REQUISITO

Alguns relatórios/consultas não estão em funcionamento, pois o programa que gerava a informação já foi descontinuado.

03. SOLUÇÃO

Os relatórios foram eliminados.

DT Removido botão GRÁFICO e execução de UTAPI011. Inclusão de exportação para planilha

01. DADOS GERAIS

Produto:	TOTVS Manufatura
Linha de Produto:	Linha Datasul
Segmento:	Manufatura
Módulo:	TOTVS Manufatura (Linha Datasul) - Chão de Fábrica (SFC)
Função:	SF0504 - Consulta Carga Centro Trabalho SF0505 - Consulta Tempo Médio Fila SF0506 - Simulação Data Entrega Item SF0701 - Consulta Paradas do Centro de Trabalho SF0702 - Consulta Paradas Área de Produção SF0703 - Consulta Refugo x Centro de Trabalho SF0704 - Consulta Motivos Refugo SF0705 - Consulta Resumo Produção Centro Trabalho SF0706 - Consulta Resumo Produção por Item SF0707 - Consulta Refugo x Operação SF0708 - Consulta Centro de Trabalho X Operador SF0709 - Consulta Operador x Centro de Trabalho SF0711 - Comparativo Setup Real X Padrão SF0712 - Consulta Tempo Setup por Tempo Operação SF0713 - Consulta Evolução Indicadores Setup
País:	Brasil
Requisito/Story/Issue (informe o requisito relacionado) :	DMANUFATURA-11603

02. SITUAÇÃO/REQUISITO

O programa UTAPI011 que usa DLL/OCX em 32 Bits, será descontinuado, com isso, alguns programas perderão compatibilidade.

03. SOLUÇÃO

Retirado a a funcionalidade da UTAPI011 e botão "Gráfico" nos programas SF0504, SF0505, SF0506, SF0701, SF0702, SF0703, SF0704, SF0705, SF0706, SF0707, SF0708, SF0709, SF0711, SF0712, SF0713, para compatibilidade com versões atuais de componentes e sistemas operacionais. Desenvolvido botão "Exportar Planilha" nos programas SF0701, SF0702, SF0703, SF0704, SF0705, SF0706, SF0707, SF0708, SF0709 para exportação dos dados para planilha eletrônica. Para visualizar os dados em gráficos, utilizar a exportação para planilha e criar os gráficos com os dados exportados

04. ASSUNTOS RELACIONADOS

- Consulta Carga Centro Trabalho - SF0504
- Consulta Tempo Médio Fila - SF0505
- Simulação Data Entrega Item - SF0506
- Consulta Paradas do Centro de Trabalho - SF0701
- Consulta Paradas Área de Produção - SF0702
- Consulta Refugio x Centro de Trabalho - SF0703
- Consulta Motivos Refugio - SF0704
- Consulta Resumo Produção Centro Trabalho - SF0705
- Consulta Resumo Produção por Item - SF0706
- Consulta Refugio x Operação - SF0707
- Consulta Centro de Trabalho X Operador - SF0708
- Consulta Operador x Centro de Trabalho - SF0709
- Comparativo Setup Real X Padrão - SF0711
- Consulta Tempo Setup por Tempo Operação - SF0712
- Consulta Evolução Indicadores Setup - SF0713

DT SF0101 Parametrizar Finalização conforme Saldo na Ordem

01. DADOS GERAIS

Produto:	TOTVS Manufatura
Linha de Produto:	Linha Datasul
Segmento:	Manufatura
Módulo:	TOTVS Manufatura (Linha Datasul) - Chão de Fábrica (SFC)
Função:	SFAPI009 - API de Reporte de Operações do Chão de Fábrica SF0101 - Parâmetro do Chão de Fábrica
País:	Brasil
Ticket:	3310215
Requisito/Story/Issue (informe o requisito relacionado) :	DMANUFATURA-314

02. SITUAÇÃO/REQUISITO

Quando é reportada a operação, há pouca parametrização para indicar Se e Quando será finalizado o split/ operação e a Ordem de Produção.

03. SOLUÇÃO

Criada uma nova pasta no SF0101 - Regra Finaliz, pra indicar o padrão a ser seguido na SFAPI009, para decidir Como e Quando será feita a finalização.

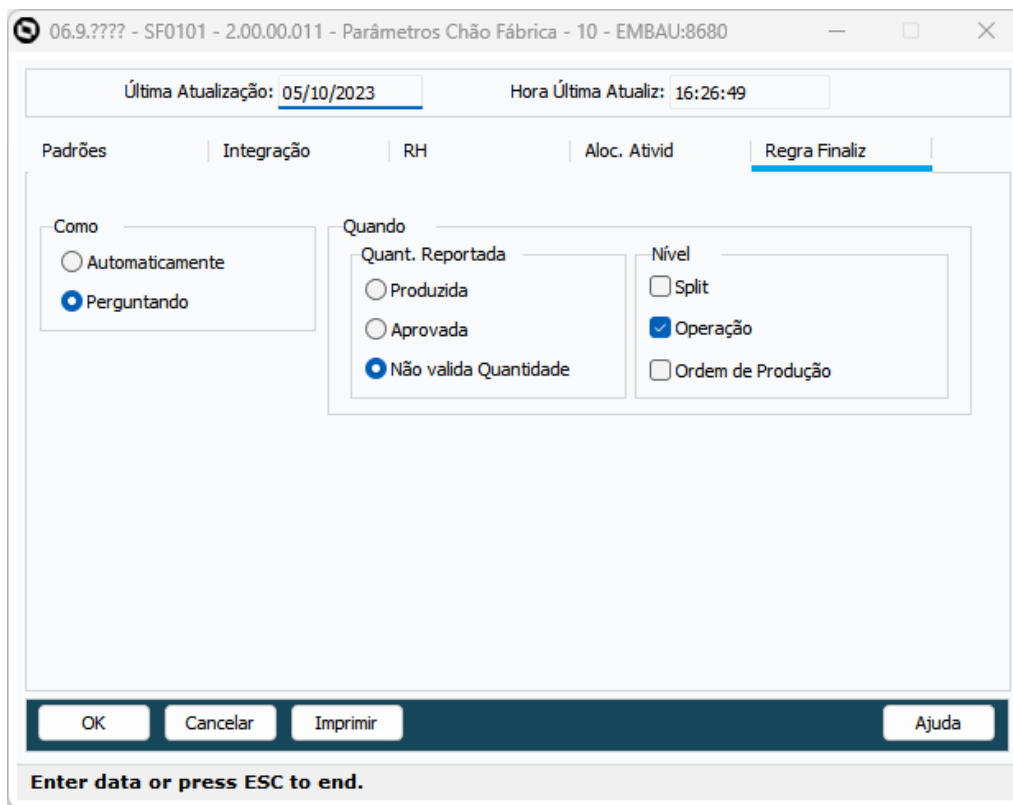

A opção Como permite:

- Automaticamente: Respeitando os parâmetros de Quando, os registros selecionados (Split, Operação e/ou Ordem de Produção), serão encerrados automaticamente durante o processo de reporte, sem ação do usuário.
- Perguntando: Respeitando os parâmetros de Quando, durante o reporte, será questionado o usuário se deseja encerrar o registro (Split, Operação e/ou Ordem de Produção).

Para Opção Quando, define-se qual quantidade será analisada para encerramento e quais registros serão encerrados:

- Quant. Reportada:
 - Produzida: Serão consideradas as quantidades de peças reportadas no total.
 - Aprovada: Serão consideradas as quantidades de peças boas, sendo produzidas menos as refugadas.
 - Não valida Quantidade: Não olha quantidade para encerramento.
- Nível:
 - Split: Se o Split será encerrado.
 - Operação: Se a operação será encerrada.
 - Ordem de Produção: Se a ordem de produção será encerrada (no caso de última operação).

Também é possível alterar estes parâmetros antes da chamada da SFAPI009, usando a tt-param-reporte.

04. DEMAIS INFORMAÇÕES

Parâmetros de Chão de Fábrica - SF0101

*SFAPI009 - API de Reporte de Operações

DT SF0308 Conversão OCX para componente 4glTreeView e TotvsTreeList

01. DADOS GERAIS

Produto:	TOTVS Manufatura
Linha de Produto:	Linha Datasul
Segmento:	Manufatura
Módulo:	TOTVS Manufatura (Linha Datasul) - Chão de Fábrica (SFC)
Função:	SF0308 - Reportes Fábrica Apontamento Chão Fábrica
País:	Brasil
Requisito/Story/Issue (informe o requisito relacionado) :	DMANUFATURA-10073

02. SITUAÇÃO/REQUISITO

Substituição do componente OCX que não terão suporte nas próximas versões.

03. SOLUÇÃO

Realização da substituição para o novo componente 4glTreeView e TotvsTreeList.

04. DEMAIS INFORMAÇÕES

[Apontamento do Chão de Fábrica - SF0308](#)

DT SF0314 Conversão OCX para componente 4glTreeView e TotvsTreeList

01. DADOS GERAIS

Produto:	TOTVS Manufatura
Linha de Produto:	Linha Datasul
Segmento:	Manufatura
Módulo:	TOTVS Manufatura (Linha Datasul) - Chão de Fábrica (SFC)
Função:	SF0314 - Alocação de Atividades
País:	Brasil
Requisito/Story/Issue (informe o requisito relacionado) :	DMANUFATURA-11478

02. SITUAÇÃO/REQUISITO

Substituição do componente OCX que não terão suporte nas próximas versões.

03. SOLUÇÃO

Realização da substituição para o novo componente 4glTreeView e TotvsTreeList.

04. DEMAIS INFORMAÇÕES

[Alocação de Atividades - SFC - SF0314](#)

DT SF0314S Conversão OCX para componente 4glTreeView e TotvsTreeList

01. DADOS GERAIS

Produto:	TOTVS Manufatura
Linha de Produto:	Linha Datasul
Segmento:	Manufatura
Módulo:	TOTVS Manufatura (Linha Datasul) - Chão de Fábrica (SFC)
Função:	SF0314 - Alocação de Atividades
País:	Brasil
Requisito/Story/Issue (informe o requisito relacionado) :	DMANUFATURA-10072

02. SITUAÇÃO/REQUISITO

Substituição do componente OCX que não terão suporte nas próximas versões.

03. SOLUÇÃO

Realização da substituição para o novo componente 4glTreeView e TotvsTreeList.

04. DEMAIS INFORMAÇÕES

[Alocação de Atividades - SFC - SF0314](#)

DT SF0504B Conversão OCX DTPicker para campo Fill-In formato DATE

01. DADOS GERAIS

Produto:	TOTVS Manufatura
Linha de Produto:	Linha Datasul
Segmento:	Manufatura
Módulo:	TOTVS Manufatura (Linha Datasul) - Chão de Fábrica (SFC)
Função:	SF0504B - Consulta Carga Centro de Trabalho
País:	Brasil
Requisito/Story/Issue (informe o requisito relacionado) :	DMANUFATURA-10065

02. SITUAÇÃO/REQUISITO

Substituição do componente OCX DTPicker que não terão suporte nas próximas versões.

03. SOLUÇÃO

Realização da substituição para o campo Fill-In formato "DATE".

04. DEMAIS INFORMAÇÕES

[Consulta Carga Centro Trabalho - SF0504.](#)

DT SF0504 Conversão OCX para componente 4glTreeView e TotvsTreeList

01. DADOS GERAIS

Produto:	TOTVS Manufatura
Linha de Produto:	Linha Datasul
Segmento:	Manufatura
Módulo:	TOTVS Manufatura (Linha Datasul) - Chão de Fábrica (SFC)
Função:	SF0504 - Consulta Carga Centro de Trabalho
País:	Brasil
Requisito/Story/Issue (informe o requisito relacionado) :	DMANUFATURA-10064

02. SITUAÇÃO/REQUISITO

Substituição do componente OCX que não terão suporte nas próximas versões.

03. SOLUÇÃO

Realização da substituição para o novo componente 4glTreeView e TotvsTreeList.

04. DEMAIS INFORMAÇÕES

[Consulta Carga Centro Trabalho - SF0504](#)

DT SF0505B Conversão OCX DTPicker para campo Fill-In formato DATE

01. DADOS GERAIS

Produto:	TOTVS Manufatura
Linha de Produto:	Linha Datasul
Segmento:	Manufatura
Módulo:	TOTVS Manufatura (Linha Datasul) - Chão de Fábrica (SFC)
Função:	SF0505B - Consulta Tempo Médio Fila - Parâmetros
País:	Brasil
Requisito/Story/Issue (informe o requisito relacionado) :	DMANUFATURA-10086

02. SITUAÇÃO/REQUISITO

Substituição do componente OCX DTPicker que não terão suporte nas próximas versões.

03. SOLUÇÃO

Realização da substituição para o campo Fill-In formato "DATE".

04. DEMAIS INFORMAÇÕES

[Consulta Tempo Médio Fila - SF0505](#)

DT SF0505 Conversão OCX para componente 4glTreeView e TotvsTreeList

01. DADOS GERAIS

Produto:	TOTVS Manufatura
Linha de Produto:	Linha Datasul
Segmento:	Manufatura
Módulo:	TOTVS Manufatura (Linha Datasul) - Chão de Fábrica (SFC)
Função:	SF0505 - Consulta Tempo Médio Fila
País:	Brasil
Requisito/Story/Issue (informe o requisito relacionado) :	DMANUFATURA-10087

02. SITUAÇÃO/REQUISITO

Substituição do componente OCX que não terão suporte nas próximas versões.

03. SOLUÇÃO

Realização da substituição para o novo componente 4glTreeView e TotvsTreeList.

04. DEMAIS INFORMAÇÕES

[Consulta Tempo Médio Fila - SF0505](#)

DT SF0506 Conversão OCX para componente TotvsTreeList

01. DADOS GERAIS

Produto:	TOTVS Manufatura
Linha de Produto:	Linha Datasul
Segmento:	Manufatura
Módulo:	TOTVS Manufatura (Linha Datasul) - Chão de Fábrica (SFC)
Função:	SF0506 - Simulação Data Entrega Item
País:	Brasil
Requisito/Story/Issue (informe o requisito relacionado) :	DMANUFATURA-11253

02. SITUAÇÃO/REQUISITO

Substituição do componente OCX que não terão suporte nas próximas versões.

03. SOLUÇÃO

Realização da substituição para o novo componente TotvsTreeList.

04. DEMAIS INFORMAÇÕES

[Simulação Data Entrega Item - SF0506](#)

DT SF0507 Conversão OCX para componente TotvsTreeList

01. DADOS GERAIS

Produto:	TOTVS Manufatura
Linha de Produto:	Linha Datasul
Segmento:	Manufatura
Módulo:	TOTVS Manufatura (Linha Datasul) - Chão de Fábrica (SFC)
Função:	SF0507 - Consulta Reporte Item Controle
	Brasil
Requisito/Story/Issue (informe o requisito relacionado) :	DMANUFATURA-11479

02. SITUAÇÃO/REQUISITO

Atualmente, temos limitações no DI que impedem a execução do Datasul Interactive com Progress 64 bits. Para permitir que o cliente possa utilizar o Datasul Interactive com Progress 64 bits, será necessário realizar a substituição dos componentes **TreeList + ImageList**.

03. SOLUÇÃO

Alterado o programa para não utilizar a OCX de **TreeList + ImageList**, que não terão suporte nas próximas versões. A partir dessa alteração, o programa passa a utilizar o componente **TotvsTreeList**.

04. DEMAIS INFORMAÇÕES

[Consulta Reporte Item Controle - SF0507](#)

DT SF0629 Conversão OCX para componente 4glTreeView e TotvsTreeList

01. DADOS GERAIS

Produto:	TOTVS Manufatura
Linha de Produto:	Linha Datasul
Segmento:	Manufatura
Módulo:	TOTVS Manufatura (Linha Datasul) - Chão de Fábrica (SFC)
Função:	SF0629 - Gerencial do Chão de Fábrica
País:	Brasil
Requisito/Story/Issue (informe o requisito relacionado) :	DMANUFATURA-10076

02. SITUAÇÃO/REQUISITO

Substituição do componente OCX que não terão suporte nas próximas versões.

03. SOLUÇÃO

Realização da substituição para o novo componente 4glTreeView e TotvsTreeList.

04. DEMAIS INFORMAÇÕES

[Gerencial do Chão de Fábrica - SF0629](#)

DT SF0629 Troca de componente de 32 bits para componente compatível com 64 bits

01. DADOS GERAIS

Produto:	TOTVS Manufatura
Linha de Produto:	Linha Datasul
Segmento:	Manufatura
Módulo:	TOTVS Manufatura (Linha Datasul) - Chão de Fábrica (SFC)
Função:	SF0629 - Gerencial do Chão de Fábrica
País:	Brasil
Requisito/Story/Issue (informe o requisito relacionado) :	DMANUFATURA-10862

02. SITUAÇÃO/REQUISITO

Atualmente, temos limitações no DI que impedem sua execução com Progress 64 bits.

03. SOLUÇÃO

Ajustado os pontos que chamavam a DLL, eliminando o uso de DLL 32 bits para utilização de componente compatível com 64 bits.

04. DEMAIS INFORMAÇÕES

[Gerencial do Chão de Fábrica - SF0629](#)

DT SF0711B Conversão OCX DTPicker para campo Fill-In formato DATE

01. DADOS GERAIS

Produto:	TOTVS Manufatura
Linha de Produto:	Linha Datasul
Segmento:	Manufatura
Módulo:	TOTVS Manufatura (Linha Datasul) - Chão de Fábrica (SFC)
Função:	SF0711B - Comparativo Setup Real x Padrão
País:	Brasil
Requisito/Story/Issue (informe o requisito relacionado) :	DMANUFATURA-10082

02. SITUAÇÃO/REQUISITO

Substituição do componente OCX DTPicker que não terão suporte nas próximas versões.

03. SOLUÇÃO

Realização da substituição para o campo Fill-In formato "DATE".

04. DEMAIS INFORMAÇÕES

[Comparativo Setup Real X Padrão - SF0711.](#)

DT SF0711 Conversão OCX para componente 4glTreeView e TotvsTreeList

01. DADOS GERAIS

Produto:	TOTVS Manufatura
Linha de Produto:	Linha Datasul
Segmento:	Manufatura
Módulo:	TOTVS Manufatura (Linha Datasul) - Chão de Fábrica (SFC)
Função:	SF0711 - Comparativo Setup Real x Padrão
País:	Brasil
Requisito/Story/Issue (informe o requisito relacionado) :	DMANUFATURA-10083

02. SITUAÇÃO/REQUISITO

Substituição do componente OCX que não terão suporte nas próximas versões.

03. SOLUÇÃO

Realização da substituição para o novo componente 4glTreeView e TotvsTreeList.

04. DEMAIS INFORMAÇÕES

[Comparativo Setup Real X Padrão - SF0711](#)

DT SF0712B Conversão OCX DTPicker para campo Fill-In formato DATE

01. DADOS GERAIS

Produto:	TOTVS Manufatura
Linha de Produto:	Linha Datasul
Segmento:	Manufatura
Módulo:	TOTVS Manufatura (Linha Datasul) - Chão de Fábrica (SFC)
Função:	SF0712B - Parâmetros Consulta / SF0712 - Consulta Tempo Setup por Tempo Operação
País:	Brasil
Requisito/Story/Issue (informe o requisito relacionado) :	DMANUFATURA-10084

02. SITUAÇÃO/REQUISITO

Substituição do componente OCX DTPicker que não terão suporte nas próximas versões.

03. SOLUÇÃO

Realização da substituição para o campo Fill-In formato "DATE".

04. DEMAIS INFORMAÇÕES

[Consulta Tempo Setup por Tempo Operação - SF0712](#)

DT SF0712 Conversão OCX para componente 4glTreeView e TotvsTreeList

01. DADOS GERAIS

Produto:	TOTVS Manufatura
Linha de Produto:	Linha Datasul
Segmento:	Manufatura
Módulo:	TOTVS Manufatura (Linha Datasul) - Chão de Fábrica (SFC)
Função:	SF0712 - Consulta Tempo Setup por Tempo Operação
País:	Brasil
Requisito/Story/Issue (informe o requisito relacionado) :	DMANUFATURA-10085

02. SITUAÇÃO/REQUISITO

Substituição do componente OCX que não terão suporte nas próximas versões.

03. SOLUÇÃO

Realização da substituição para o novo componente 4glTreeView e TotvsTreeList.

04. DEMAIS INFORMAÇÕES

[Consulta Tempo Setup por Tempo Operação - SF0712](#)

DT SF0713B Conversão OCX DTPicker para campo Fill-In formato DATE

01. DADOS GERAIS

Produto:	TOTVS Manufatura
Linha de Produto:	Linha Datasul
Segmento:	Manufatura
Módulo:	TOTVS Manufatura (Linha Datasul) - Chão de Fábrica (SFC)
Função:	SF0713B - Consulta Evolução Indicadores Setup
País:	Brasil
Requisito/Story/Issue (informe o requisito relacionado) :	DMANUFATURA-10080

02. SITUAÇÃO/REQUISITO

Substituição do componente OCX DTPicker que não terão suporte nas próximas versões.

03. SOLUÇÃO

Realização da substituição para o campo Fill-In formato "DATE".

04. DEMAIS INFORMAÇÕES

[Consulta Evolução Indicadores Setup - SF0713.](#)

DT SF0713 Conversão OCX para componente 4glTreeView e TotvsTreeList

01. DADOS GERAIS

Produto:	TOTVS Manufatura
Linha de Produto:	Linha Datasul
Segmento:	Manufatura
Módulo:	TOTVS Manufatura (Linha Datasul) - Chão de Fábrica (SFC)
Função:	SF0713 - Consulta Evolução Indicadores Setup
País:	Brasil
Requisito/Story/Issue (informe o requisito relacionado) :	DMANUFATURA-10081

02. SITUAÇÃO/REQUISITO

Substituição do componente OCX que não terão suporte nas próximas versões.

03. SOLUÇÃO

Realização da substituição para o novo componente 4glTreeView e TotvsTreeList.

04. DEMAIS INFORMAÇÕES

[Consulta Evolução Indicadores Setup - SF0713](#)

DT SF0715 Conversão OCX para componente 4glTreeView e TotvsTreeList

01. DADOS GERAIS

Produto:	TOTVS Manufatura
Linha de Produto:	Linha Datasul
Segmento:	Manufatura
Módulo:	TOTVS Manufatura (Linha Datasul) - Chão de Fábrica (SFC)
Função:	SF0715 - Rastreabilidade de Fábrica
País:	Brasil
Requisito/Story/Issue (informe o requisito relacionado) :	DMANUFATURA-10090

02. SITUAÇÃO/REQUISITO

Substituição do componente OCX que não terão suporte nas próximas versões.

03. SOLUÇÃO

Realização da substituição para o novo componente 4glTreeView e TotvsTreeList.

04. DEMAIS INFORMAÇÕES

[Rastreabilidade de Fábrica - SF0715](#)

2.7.5 Configurador de Produtos - Inovação - 12.1.2403

Pesquisar

You are using an UNLICENSED copy of **Scroll PDF Exporter for Confluence**. Do you find Scroll PDF Exporter useful? Consider purchasing it today:
<https://marketplace.atlassian.com/apps/7019/scroll-pdf-exporter-for-confluence?tab=overview&hosting=datacenter>

DT CF0201 Conversão OCX para componente 4glTreeView e TotvsTreeList

01. DADOS GERAIS

Produto:	TOTVS Manufatura
Linha de Produto:	Linha Datasul
Segmento:	Manufatura
Módulo:	TOTVS Manufatura (Linha Datasul) - Configurador de Produtos (MCF)
Função:	CF0201 - Configuração do Produto
País:	Brasil
Requisito/Story/Issue (informe o requisito relacionado) :	DMANUFATURA-10075

02. SITUAÇÃO/REQUISITO

Substituição do componente OCX que não terão suporte nas próximas versões.

03. SOLUÇÃO

Realização da substituição para o novo componente 4glTreeView e TotvsTreeList.

04. DEMAIS INFORMAÇÕES

[Configuração do Produto - CF0201](#)

DT CF0301 Eliminação em massa de componentes da estrutura

01. DADOS GERAIS

Produto:	TOTVS Manufatura
Linha de Produto:	Linha Datasul
Segmento:	Manufatura
Módulo:	TOTVS Manufatura (Linha Datasul) - Configurador de Produtos (MCF)
Função:	CF0301 - Manutenção Configuração Item
País:	Brasil
Requisito/Story/Issue (informe o requisito relacionado) :	DMANUFATURA-356

02. SITUAÇÃO/REQUISITO

Permitir eliminar vários componentes da estrutura de uma só vez.

03. SOLUÇÃO

Na aba Estrutura foi incluído o botão Elim. em Massa que abre uma tela para marcar os componentes da estrutura que serão eliminados.

04. DEMAIS INFORMAÇÕES

[Manutenção Configuração Item - CF0301](#)

2.7.6 Custos - Inovação - 12.1.2403

Pesquisar

You are using an UNLICENSED copy of **Scroll PDF Exporter for Confluence**. Do you find Scroll PDF Exporter useful? Consider purchasing it today:
<https://marketplace.atlassian.com/apps/7019/scroll-pdf-exporter-for-confluence?tab=overview&hosting=datacenter>

DT alteração da mensagem 56 no programa CS0301

01. DADOS GERAIS

Produto:	TOTVS Manufatura
Linha de Produto:	Linha Datasul
Segmento:	Manufatura
Módulo:	TOTVS Manufatura (Linha Datasul) - Custos (MCS)
Função:	CS0301 - Reporte-Mão-de-Obra
País:	Brasil
Requisito/Story/Issue (informe o requisito relacionado) :	DMANUFATURA-11793

02. SITUAÇÃO/REQUISITO

Ao realizar o reporte de uma ordem no programa **CS0301 - Reporte-Mão-de-Obra**, e confirmar no programa **CS0301A**, a mensagem de erro **56** deve ser melhor detalhada contendo os programas para atualização do cadastro e quais grupos de máquina devem ser verificados.

Registro Tipo	Código Mensagem
0 Erro	56 Grp Maq X Estabelecimento inexistente.
0 Erro	56 Centro de Custo inexistente. Ordem: 935
0 Erro	18.860 Matriz de Tradução para UO Externa não encontrada
0 Erro	18.860 Matriz de Tradução para UO Externa não encontrada
0 Erro	18.860 Matriz de Tradução para UO Externa não encontrada
0 Erro	18.860 Matriz de Tradução para UO Externa não encontrada
0 Erro	18.860 Matriz de Tradução para UO Externa não encontrada

Grp Maq X Estabelecimento inexistente.

03. SOLUÇÃO

O programa **CS0301 - Reporte-Mão-de-Obra** foi alterado para que as informações do Grupo de Máquina e programas para atualização sejam apresentados na mensagem **56**.

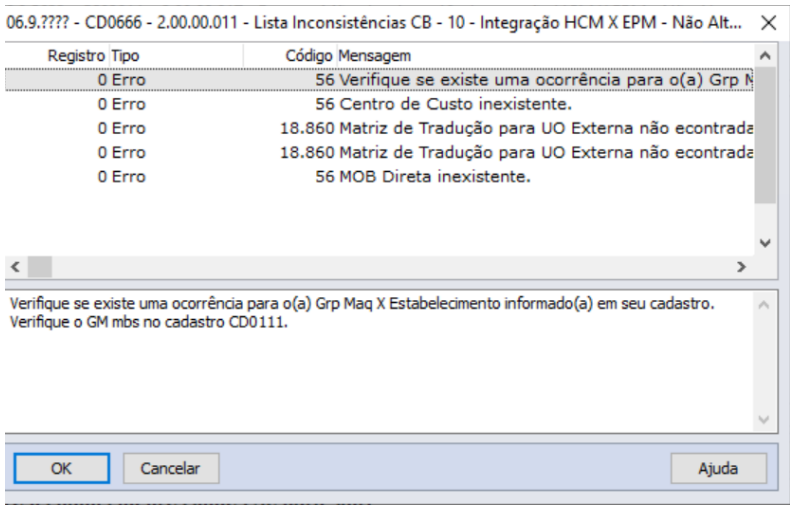

You are using an UNLICENSED copy of **Scroll PDF Exporter for Confluence**. Do you find Scroll PDF Exporter useful? Consider purchasing it today:
<https://marketplace.atlassian.com/apps/7019/scroll-pdf-exporter-for-confluence?tab=overview&hosting=datasulcenter>

DT alteração da mensagem 56 no programa CS0306

01. DADOS GERAIS

Produto:	TOTVS Manufatura
Linha de Produto:	Linha Datasul
Segmento:	Manufatura
Módulo:	TOTVS Manufatura (Linha Datasul) - Custos (MCS)
Função:	CS0306 - Reporte G.G.F.
País:	Brasil
Ticket:	17461902
Requisito/Story/Issue (informe o requisito relacionado) :	DMANUFATURA-9607

02. SITUAÇÃO/REQUISITO

Ao realizar o reporte de uma ordem no programa **CS0306 - Reporte G.G.F.**, e confirmar no programa **CS0306A**, a mensagem de erro **56** deve ser melhor detalhada contendo os programas para atualização do cadastro e quais grupos de máquina devem ser verificados.

06.9.???? - CD0666 - 2.00.00.011 - Lista Inconsistências CB

Registro	Tipo	Código	Mensagem
0	Erro	56	Grp Maq X Estabelecimento inexistente.
0	Erro	56	Centro de Custo inexistente. Ordem: 935
0	Erro	18.860	Matriz de Tradução para UO Externa não econtrade
0	Erro	18.860	Matriz de Tradução para UO Externa não econtrade
0	Erro	18.860	Matriz de Tradução para UO Externa não econtrade
0	Erro	18.860	Matriz de Tradução para UO Externa não econtrade
0	Erro	18.860	Matriz de Tradução para UO Externa não econtrade

Grp Maq X Estabelecimento inexistente.

03. SOLUÇÃO

O programa **CS0306 - Reporte G.G.F.** foi alterado para que as informações do Grupo de Máquina e programas para atualização sejam apresentados na mensagem **56**.

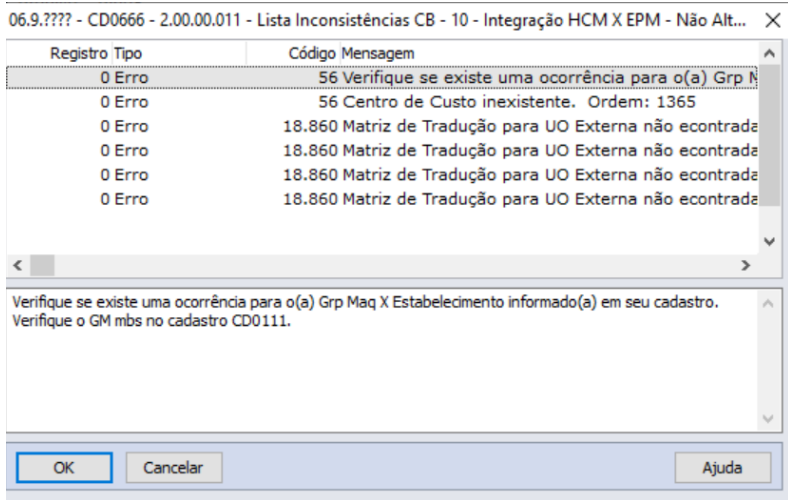

DT CS0503 Inclusão de nova coluna na exportação de planilha

01. DADOS GERAIS

Produto:	TOTVS Manufatura
Linha de Produto:	Linha Datasul
Segmento:	Manufatura
Módulo:	TOTVS Manufatura (Linha Datasul) - Custos (MCS)
Função:	CS0503 - Resumo Ordens Serviço
País:	Brasil
Requisito/Story/Issue (informe o requisito relacionado) :	DMANUFATURA-7693

02. SITUAÇÃO/REQUISITO

Inclusão da coluna Valorizada na planilha.

03. SOLUÇÃO

Na seleção de colunas para exportação de planilha, foi incluída a opção "Valorizada" com padrão Sim.

Inclusão do novo campo na geração da planilha, respeitando o parâmetro anteriormente marcado para exportar.

DT CS0611 Selecionar vários estabelecimentos para comparação

01. DADOS GERAIS

Produto:	TOTVS Manufatura
Linha de Produto:	Linha Datasul
Segmento:	Manufatura
Módulo:	TOTVS Manufatura (Linha Datasul) - Custos (MCS)
Função:	CS0611 - Análise de Custos
País:	Brasil
Requisito/Story/Issue (informe o requisito relacionado) :	DMANUFATURA-6248

02. SITUAÇÃO/REQUISITO

Permitir que o CS0611 mostre tantos os movimentos como o preço médio de todos os estabelecimentos informados, facilitando assim a análise do custo.

03. SOLUÇÃO

Inclusão no programa CS0611B da aba Estab que irá listar todos os estabelecimentos de estab-mat (Estabelecimento Material), aonde o usuário poderá selecionar quais estabelecimento apresentarão os movimentos e preço médio gerados, agilizando a análise de custos.

Lembrando que, o estabelecimento da aba estrutura, servirá apenas para mostrar a composição dos custos da engenharia, enquanto desta nova aba, terá efeito para a composição do custo médio e composição dos reportes realizados.

04. DEMAIS INFORMAÇÕES

[Análise Custos Item - CS0611](#)

DT Posicionar último preço médio fiscal

01. DADOS GERAIS

Produto:	TOTVS Manufatura
Linha de Produto:	Linha Datasul
Segmento:	Manufatura
Módulo:	TOTVS Manufatura (Linha Datasul) - Custos (MCS)
Função:	CE0401 - Cálculo Preço médio CS0611 - Análise Custos Item CS0206 - Custos Reais CS0532 - Relatório atualização resumo de custos SF0629 - Gerencial do Chão de fábrica CS0503 - Resumo ordens de Serviço Cockpit de Custos HTML
País:	Brasil
Requisito/Story/Issue (informe o requisito relacionado) :	DMANUFATURA-11937

02. SITUAÇÃO/REQUISITO

Quando a empresa utiliza cenário gerencial, as rotinas que buscam o último preço médio fiscal são impactadas.

03. SOLUÇÃO

As rotinas foram modificadas para a empresa que utiliza um cenário gerencial não tenha impacto na busca pelo último preço médio fiscal.

DT Remoção do botão GRÁFICO e da execução dos programas que usam OCX

01. DADOS GERAIS

Produto:	TOTVS Manufatura
Linha de Produto:	Linha Datasul
Segmento:	Manufatura
Módulo:	TOTVS Manufatura (Linha Datasul) - Custos (MCS)
Função:	CS0710 - Gráfico Variação do Custo Item; CS0730 - Consulta Variação da UP.
País:	Brasil
Requisito/Story/Issue (informe o requisito relacionado) :	DMANUFATURA-11694

02. SITUAÇÃO/REQUISITO

O programa UTAPI011 que usa DLL/OCX em 32 Bits, será descontinuado, com isso, alguns programas perderão compatibilidade.

03. SOLUÇÃO

Retirado a funcionalidade da UTAPI011 e o botão "Gráfico" nos programas CS0710 e CS0730 para compatibilidade com versões atuais de componentes e sistemas operacionais. Para visualizar os dados em gráficos, será necessário utilizar a exportação para planilha através da função GotoExcel (ctrl + alt + e) e criar os gráficos com os dados exportados.

03. DEMAIS INFORMAÇÕES

Gráfico Variação do Custo do Item - CS0710

Consulta Variação da UP - CS0730

2.7.7 Engenharia - Inovação - 12.1.2403

Pesquisar

You are using an UNLICENSED copy of **Scroll PDF Exporter for Confluence**. Do you find Scroll PDF Exporter useful? Consider purchasing it today:
<https://marketplace.atlassian.com/apps/7019/scroll-pdf-exporter-for-confluence?tab=overview&hosting=datacenter>

DT CD0301G Conversão OCX para componente TotvsTreeList

01. DADOS GERAIS

Produto:	TOTVS Manufatura
Linha de Produto:	Linha Datasul
Segmento:	Manufatura
Módulo:	TOTVS Manufatura (Linha Datasul) - Engenharia (MEN)
Função:	CD0301G - Integração S-OP
	Brasil
Requisito/Story/Issue (informe o requisito relacionado) :	DMANUFATURA-11493

02. SITUAÇÃO/REQUISITO

Atualmente, temos limitações no DI que impedem a execução do Datasul Interactive com Progress 64 bits. Para permitir que o cliente possa utilizar o Datasul Interactive com Progress 64 bits, será necessário realizar a substituição dos componentes **TreeList + ImageList**.

03. SOLUÇÃO

Alterado o programa para não utilizar a OCX de **TreeList + ImageList**, que não terão suporte nas próximas versões. A partir dessa alteração, o programa passa a utilizar o componente **TotvsTreeList**.

DT Conversão de CELLSVIEW para Browser no programa EN0708

01. DADOS GERAIS

Produto:	TOTVS Manufatura
Linha de Produto:	Linha Datasul
Segmento:	Manufatura
Módulo:	TOTVS Manufatura (Linha Datasul) - Engenharia (MEN)
Função:	EN0708 - Consulta Rede Pert Item
País:	Brasil
Requisito/Story/Issue (informe o requisito relacionado) :	DMANUFATURA-11252

02. SITUAÇÃO/REQUISITO

Necessidade de substituição do componente CELLSVIEW.

03. SOLUÇÃO

Realização da substituição componente CELLSVIEW para Browser no programa EN0708 - Consulta Rede Pert Item.

DT EN0105 Melhoria na mensagem de validação de Saldos

01. DADOS GERAIS

Produto:	TOTVS Manufatura
Linha de Produto:	Linha Datasul
Segmento:	Manufatura
Módulo:	TOTVS Manufatura (Linha Datasul) - Engenharia (MEN)
Função:	EN0105 - Manutenção de estruturas do item
País:	Brasil
Requisito/Story/Issue (informe o requisito relacionado) :	DMANUFATURA-354

02. SITUAÇÃO/REQUISITO

Atualmente, quando um componente possui saldo em estoque igual a zero, é emitido a mensagem ao eliminar a estrutura do item, informando que o item possui saldo em estoque.

03. SOLUÇÃO

Foi feito um ajuste na mensagem para que seja apresentada somente se o saldo em estoque for maior que 0.

04. DEMAIS INFORMAÇÕES

Não há.

05. ASSUNTOS RELACIONADOS

- [Manutenção Estrutura do Item - EN0105](#)

DT EN0210 Alterar para utilizar API enapi209

01. DADOS GERAIS

Produto:	TOTVS Manufatura
Linha de Produto:	Linha Datasul
Segmento:	Manufatura
Módulo:	TOTVS Manufatura (Linha Datasul) - Engenharia (MEN)
Função:	EN0210 - Relatório Onde-se-Usa Sumariado
País:	Brasil
Requisito/Story/Issue (informe o requisito relacionado) :	DMANUFATURA-11312

02. SITUAÇÃO/REQUISITO

Ao listar um item com muitos componentes gera lentidão e travamento na execução do programa, pois código utilizado hoje não é muito eficiente.

03. SOLUÇÃO

Foi feita uma troca na lógica do programa para que consuma a api enapi209.

05. ASSUNTOS RELACIONADOS

[Relatório Onde-se-Usa Sumariado - EN0210.](#)

2.7.8 Gestão à Vista - Inovação - 12.1.2403

Pesquisar

You are using an UNLICENSED copy of **Scroll PDF Exporter for Confluence**. Do you find Scroll PDF Exporter useful? Consider purchasing it today:
<https://marketplace.atlassian.com/apps/7019/scroll-pdf-exporter-for-confluence?tab=overview&hosting=datacenter>

DT Acesso à api de exemplo para Monitor Customizado

01. DADOS GERAIS

Produto:	TOTVS Manufatura
Linha de Produto:	Linha Datasul
Segmento:	Manufatura
Módulo:	TOTVS Manufatura (Linha Datasul) - Produção (MCP)
Função:	Gestão à Vista
País:	Brasil
Requisito/Story/Issue (informe o requisito relacionado) :	DMANUFATURA-10102

02. SITUAÇÃO/REQUISITO

Incluir na tela HTML atalho para a documentação de Monitores Exclusivos

03. SOLUÇÃO

Foi adicionado a tela um atalho que leva para a documentação de Monitores exclusivos

DT Monitor Acompanhamento Valores Refugo por Item

01. DADOS GERAIS

Produto:	TOTVS Manufatura
Linha de Produto:	Linha Datasul
Segmento:	Manufatura
Módulo:	TOTVS Manufatura (Linha Datasul) - Chão de Fábrica (SFC)
Função:	Gestão à Vista
País:	Brasil
Requisito/Story/Issue (informe o requisito relacionado) :	DMANUFATURA-8945

02. SITUAÇÃO/REQUISITO

Permitir acompanhar o custo total de refugos gerados para determinados itens.

03. SOLUÇÃO

Este monitor exibirá uma visão gráfica do valor dos movimentos de Refugos gerados para um determinado período de Produção.

04. DEMAIS INFORMAÇÕES

Acompanhamento de valores de Refugo por Item

DT Monitor OEE

01. DADOS GERAIS

Produto:	TOTVS Manufatura
Linha de Produto:	Linha Datasul
Segmento:	Manufatura
Módulo:	TOTVS Manufatura (Linha Datasul) - Chão de Fábrica (SFC)
Função:	Gestão à Vista
País:	Brasil
Requisito/Story/Issue (informe o requisito relacionado) :	DMANUFATURA-11786

02. SITUAÇÃO/REQUISITO

Permitir o acompanhamento da eficiência global de um equipamento (OEE) em um período de Produção.

03. SOLUÇÃO

O monitor de **Overall Equipment Effectiveness**, ou Eficiência Global do Equipamento, faz uma comparação entre a capacidade de produção que um equipamento possui e a quantidade que foi, de fato, entregue por ele dentro do período estipulado.

04. DEMAIS INFORMAÇÕES

[Eficiência Global do Equipamento \(OEE\)](#)

DT Monitor Simulação de Estoque

01. DADOS GERAIS

Produto:	TOTVS Manufatura
Linha de Produto:	Linha Datasul
Segmento:	Manufatura
Módulo:	TOTVS Manufatura (Linha Datasul) - Chão de Fábrica (SFC)
Função:	Gestão à Vista
País:	Brasil
Requisito/Story/Issue (informe o requisito relacionado) :	DMANUFATURA-8888

02. SITUAÇÃO/REQUISITO

Permitir a simulação de estoque no gestão à vista.

03. SOLUÇÃO

Este monitor permitirá visualizar a posição do saldo de estoque de um único item em função de previsões de pedidos de compra e venda, ordens de produção ou reservas de um determinado estabelecimento. Possui as mesmas regras definidas na rotina [CD0284 - Simulação de estoque](#), sendo que irá realizar o cálculo do saldo como se todos os parâmetros estivessem marcados.

04. DEMAIS INFORMAÇÕES

[Simulação de estoque](#)

2.7.9 Planejamento da Capacidade - Inovação - 12.1.2403

Pesquisar

You are using an UNLICENSED copy of **Scroll PDF Exporter for Confluence**. Do you find Scroll PDF Exporter useful? Consider purchasing it today:
<https://marketplace.atlassian.com/apps/7019/scroll-pdf-exporter-for-confluence?tab=overview&hosting=datacenter>

DT Remoção do botão GRÁFICO e da execução de programas que usam OCX

01. DADOS GERAIS

Produto:	TOTVS Manufatura
Linha de Produto:	Linha Datasul
Segmento:	Manufatura
Módulo:	TOTVS Manufatura (Linha Datasul) - Chão de Fábrica (SFC)
Função:	PC0505 - Demonstrativo Carga - Grupo Máquina; PC0501 - Demonstrativo Carga - Linha Produção; PC0515 - Consulta Origem Carga - Grupo Máquina ; PC0514 - Consulta Carga Grupo Máquina.
País:	Brasil
Requisito/Story/Issue (informe o requisito relacionado) :	DMANUFATURA-11694

02. SITUAÇÃO/REQUISITO

O programa UTAPI011 que usa DLL/OCX em 32 Bits, será descontinuado, com isso, alguns programas perderão compatibilidade.

03. SOLUÇÃO

Retirado a funcionalidade da UTAPI011 e o botão "Gráfico" nos programas PC0505, PC0501, PC0515 e PC0514 para compatibilidade com versões atuais de componentes e sistemas operacionais. Para visualizar os dados em gráficos, será necessário utilizar a exportação para planilha através da função GotoExcel (ctrl + alt + e) e criar os gráficos com os dados exportados.

03. DEMAIS INFORMAÇÕES

[Consulta Carga Grupo Máquina - PC0514](#)

[Consulta Origem Carga Grupo Máquina - PC0515](#)

2.7.10 Planejamento - Inovação - 12.1.2403

Pesquisar

You are using an UNLICENSED copy of **Scroll PDF Exporter for Confluence**. Do you find Scroll PDF Exporter useful? Consider purchasing it today:
<https://marketplace.atlassian.com/apps/7019/scroll-pdf-exporter-for-confluence?tab=overview&hosting=datacenter>

DT Alteração da mensagem 1458 no programa PL0901

01. DADOS GERAIS

Produto:	TOTVS Manufatura
Linha de Produto:	Linha Datasul
Segmento:	Manufatura
Módulo:	TOTVS Manufatura (Linha Datasul) - Planejamento Produção (MPL)
Função:	PL0901 - Confirmação Plano
País:	Brasil
Ticket:	16010465
Requisito/Story/Issue (informe o requisito relacionado) :	DMANUFATURA-8003

02. SITUAÇÃO/REQUISITO

Ao abrir o programa **PL0901 - Confirmação Plano** e na aba **Parâmetros** informar um **Plano** onde os tipos de períodos do Planejamento diferem dos da Produção, e então clicar em **Executar**, a mensagem de erro **1458** deve ser melhor detalhada.

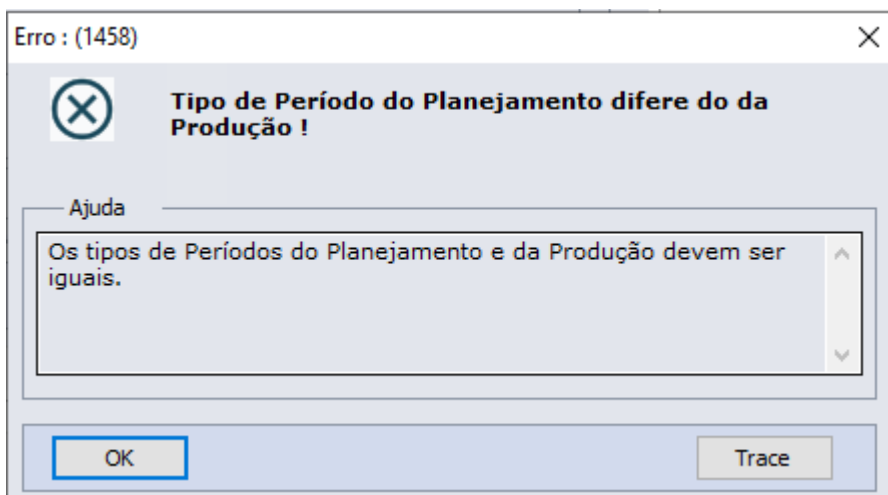
**03. SOLUÇÃO**

O programa **PL0901- Confirmação Plano** foi alterado para a melhoria do conteúdo da mensagem **1458**.

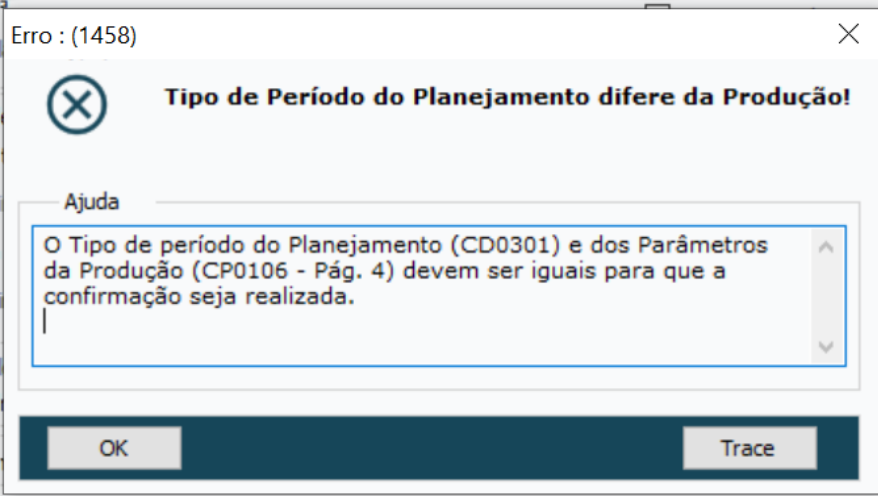

You are using an UNLICENSED copy of **Scroll PDF Exporter for Confluence**. Do you find Scroll PDF Exporter useful? Consider purchasing it today:
<https://marketplace.atlassian.com/apps/7019/scroll-pdf-exporter-for-confluence?tab=overview&hosting=datacenter>

DT Equalizar a tela HTML html.cd0301

01. DADOS GERAIS

Produto:	TOTVS Manufatura
Linha de Produto:	Linha Datasul
Segmento:	Manufatura
Módulo:	TOTVS Manufatura (Linha Datasul) - Planejamento Produção (MPL)
Função:	html.cd0301 - Plano Produção/Previsão Vendas
País:	Brasil
Ticket:	
Requisito/Story/Issue (informe o requisito relacionado) :	DMANUFATURA-8946

02. SITUAÇÃO/REQUISITO

No programa "html.cd0301 - Plano Produção/Previsão Vendas" estão ausentes os campos "Disponibiliza Alocações" e "Saldo Terc Resumido" comprados e fabricados.

03. SOLUÇÃO

Desenvolvido melhoria no programa "html.cd0301 - Plano Produção/Previsão Vendas", adicionado o parâmetro "Disponibiliza Alocações" e em "Comprados e Fabricados" adicionado o parâmetro "Saldo Terceiro Resumido".

04. DEMAIS INFORMAÇÕES

Não se aplica.

05. ASSUNTOS RELACIONADOS

- [Atualização do Plano Produção/Previsão Vendas - CD0301](#)

DT PL0700 Conversão OCX DTPicker para campo Fill-In formato DATE

01. DADOS GERAIS

Produto:	TOTVS Manufatura
Linha de Produto:	Linha Datasul
Segmento:	Manufatura
Módulo:	TOTVS Manufatura (Linha Datasul) - Planejamento Produção (MPL)
Função:	PL0700 - Parâmetros de Excel
País:	Brasil
Requisito/Story/Issue (informe o requisito relacionado) :	DMANUFATURA-10089

02. SITUAÇÃO/REQUISITO

Substituição do componente OCX DTPicker que não terão suporte nas próximas versões.

03. SOLUÇÃO

Realização da substituição para o campo Fill-In formato "DATE".

DT Recálculo da forma de obtenção de itens

01. DADOS GERAIS

Produto:	TOTVS Manufatura
Linha de Produto:	Linha Datasul
Segmento:	Manufatura
Módulo:	TOTVS Manufatura (Linha Datasul) - Planejamento Produção (MPL)
Função:	CD0301 - Atualização do Plano Produção/Previsão Vendas
País:	Brasil
Requisito/Story/Issue (informe o requisito relacionado) :	DMANUFATURA-8477

02. SITUAÇÃO/REQUISITO

Atualmente, o cálculo do planejamento, considera sempre a forma de Obtenção do Item conforme a Engenharia para determinar se um item é Comprado ou então Fabricado. Com isso, as ordens de Compra e Produção são geradas levando em consideração apenas essa informação.

Esta implementação deverá permitir que o cálculo do planejamento valide se o item possui estruturas válidas no período de cálculo do Planejamento, de modo que os itens que possuem estruturas inativas de acordo com a data escolhida, sejam considerados como Comprados para o cálculo e confirmação do Plano de Produção calculado.

03. SOLUÇÃO

Para atender essa implementação, foi disponibilizado um novo parâmetro no cadastro do Plano de Produção (CD0301), nomeado como "**Recálculo forma de obtenção**"

Este novo parâmetro, possui as seguintes 5 opções:

1 – **Não recalcula a forma de obtenção**: Não é feito nenhum tratamento para os itens. É o valor padrão dos planos de produção e o cálculo seguirá o cadastro conforme a engenharia.

2 - **Somente avisar estrutura inválida (conforme a data da demanda)**: Este parâmetro não irá recalculer a forma de obtenção do item, mas irá validar sempre que um item fabricado não possuir estrutura válida no período da demanda ou ainda, de um item comprado que possui estruturas válidas. Esta mensagem será apresentada no relatório ao final do cálculo do Planejamento (PL0501)

Mensagem 57772 - Item <item> é <Fabricado>, mas <não> possui estrutura válida!

Mensagem 57772 - Item <item> é <Comprado>, mas possui estrutura válida!

3 – **Calcula pelo Dia de Cálculo:** Irá recalcular a forma de obtenção do item com base no dia em que o plano foi calculado.

4 – **Data de Início do Plano:** Irá recalcular a forma de obtenção do item com base na data de início do Plano (CD0301)

5 – **Data de Término do Plano:** Irá recalcular a forma de obtenção do item com base na data de término do Plano (CD0301)

Para as opções 3, 4 e 5, descritas acima, será feito o seguinte tratamento:

Ao iniciar o cálculo do Plano pelo PL0501, será feita uma validação inicial, analisando se o item possui estrutura válida de acordo com a data escolhida. Se nenhuma estrutura for encontrada para o item na data de validade, o mesmo será atualizado como Comprado (Esta informação somente será atualizada para o item do Plano e não na Engenharia).

Obs: O item será validado somente com base nas datas da estrutura. Não será validado, por exemplo, se um componentes da estrutura é obsoleto.

Ao alterar a forma de obtenção de um item para o cálculo, será apresentada uma mensagem (conforme a seguir) no relatório ao final do cálculo do Plano (PL0501), indicando que o item Fabricado foi considerado como Comprado neste cálculo.

Mensagem 57771: A forma de obtenção do item <ITEM> foi considerada como <COMPRADO> para o cálculo do planejamento, de acordo com o parâmetro de recálculo do plano de produção (<Data de Início do Plano>). Foi considerado a data <01/01/2024>.

Durante o cálculo do planejamento, é possível que um item que foi considerado como comprado, possua uma estrutura válida de acordo com a data de alguma demanda. Neste caso, o item irá retornar novamente para Fabricado. Esta alteração, também irá mostrar no relatório do cálculo do Plano, conforme:

Mensagem 57773: Inicialmente, o item <ITEM> foi considerado como Comprado pois não possuía estrutura conforme o plano <Data de Início do Plano>. Na data da demanda <31/12/2024>, porém, o mesmo possui uma estrutura válida. Com isso, o item foi alterado novamente para Fabricado.

Além deste tratamento, as consultas e relatórios foram alterados:

Nas consultas, como o PL0704, a forma de obtenção do item calculado, quando estiver diferente da forma de obtenção do item da Engenharia, será apresentada destacada em Vermelho, conforme abaixo:

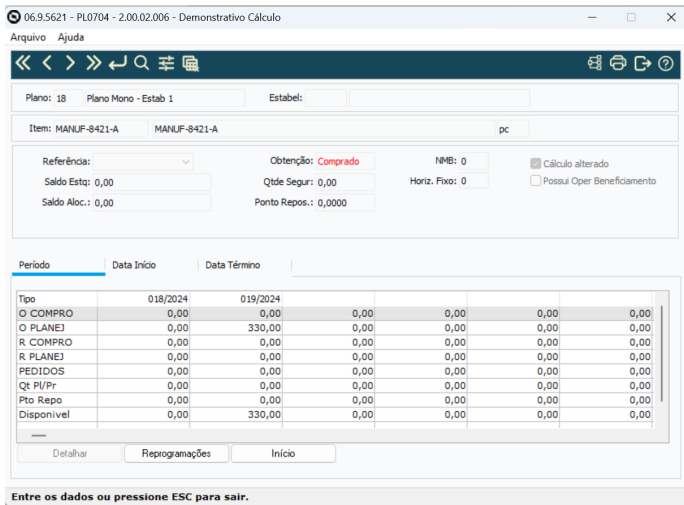

Já nos relatórios, como o PL0502, a forma de obtenção, quando alterada, será apresentada com um * junto da forma de obtenção:

Plano: 18 - Plano Mono - Estab 1

Item: MANUF-8421-A - MANUF-8421-A - pc Estabelecimento:

Família: - Família Desconhecida

Cálculo Alterado: Sim

Saldo	Qtde	Perda	Tipo	Obtenção	Tempo	Seg	Emis	Ordens	Quant	Pto	Repos	SegLote	Múlti	Refugo	Política	Período	FiRes	Forn	Res	Comp	Res	Cq
0,0000			Tempo		0				0,0000			1,0000	0,00		Período	1		0		0		0
0,0000			*Comprado		Automático				0,00			1,0000			1,0000			0		0		
Período	Início	Término	Ord	Comprom	Ord	Plan	Refugo/Perda	Res	Comprom	Res	Plan	Pedidos	Disponível									
019/2024	25/01/2024	25/01/2024		0,000		330,000	0,000		0,000		0,000		330,000									

Outros programas alterados:

PL0506 - O programa de Alteração de Ordens Planejadas e Reprogramadas, também foi alterado, de modo a apresentar a forma de obtenção do item calculado. Além disso, neste programa, foi feito tratamento para criar novas ordens planejadas de acordo com a forma de obtenção indicada.

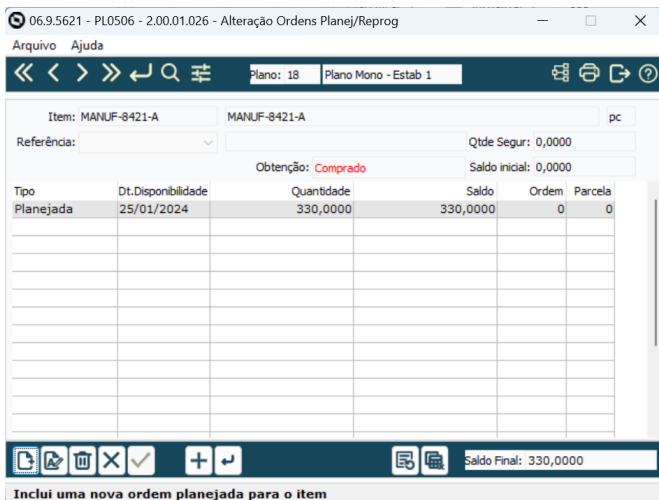

PL0901 - Na confirmação do Plano, a alteração consiste em gerar Ordens de Produção e Compra de acordo com a forma de obtenção calculada e não mais com a forma de obtenção do item na Engenharia.

06.9.5621 - PL0901 - 2.00.01.007 - Confirmação Plano

Seleção | Classificação | **Parâmetros** | Digitação | Impressão

Calcula

Plano: 18 Atl Período: 000/0000 Data: / /

Itens Comprados
 Itens Fabricados

Divide Ordens de Compra pelos Fornecedores
 Aborta Confirmação do Planejamento para Itens alterados
 Imprime Itens alterados durante a Confirmação
 Gera Ordens Automáticas de Beneficiamento
 Imprime Ordens Confirmadas

Reprograma Ordens
 Itens Comprados
 Itens Fabricados

Estabelecimento para Geração de Ordens
 Padrão Item

Com confirmação?

Executar Cancelar Ajuda

Entre os dados ou pressione ESC para sair.

04. ASSUNTOS RELACIONADOS

- [Atualização do Plano Produção/Previsão Vendas - CD0301](#)

2.7.11 Plano Mestre de Produção - Inovação - 12.1.2403

Pesquisar

You are using an UNLICENSED copy of **Scroll PDF Exporter for Confluence**. Do you find Scroll PDF Exporter useful? Consider purchasing it today:
<https://marketplace.atlassian.com/apps/7019/scroll-pdf-exporter-for-confluence?tab=overview&hosting=datacenter>

DT PM0700 Conversão OCX DTPicker para campo Fill-In formato DATE

01. DADOS GERAIS

Produto:	TOTVS Manufatura
Linha de Produto:	Linha Datasul
Segmento:	Manufatura
Módulo:	TOTVS Manufatura (Linha Datasul) - Plano Mestre de Produção (MPM)
Função:	PM0700 - Exportação Excel do Plano Mestre
País:	Brasil
Requisito/Story/Issue (informe o requisito relacionado) :	DMANUFATURA-10099

02. SITUAÇÃO/REQUISITO

Substituição do componente OCX DTPicker que não terão suporte nas próximas versões.

03. SOLUÇÃO

Realização da substituição para o campo Fill-In formato "DATE".

DT Remoção do botão GRÁFICO e execução de programas que usam OCX

01. DADOS GERAIS

Produto:	TOTVS Manufatura
Linha de Produto:	Linha Datasul
Segmento:	Manufatura
Módulo:	TOTVS Manufatura (Linha Datasul) - Plano Mestre de Produção (MPM)
Função:	PM0508 - Ajuste Carga Recursos Plano Mestre; PM0702 - Consulta Carga Recurso Plano Mestre.
País:	Brasil
Requisito/Story/Issue (informe o requisito relacionado) :	DMANUFATURA-11694

02. SITUAÇÃO/REQUISITO

O programa UTAPI011 que usa DLL/OCX em 32 Bits, será descontinuado, com isso, alguns programas perderão compatibilidade.

03. SOLUÇÃO

Retirado a funcionalidade da UTAPI011 e o botão "Gráfico" nos programas PM0508 e PM0702 para compatibilidade com versões atuais de componentes e sistemas operacionais. Para visualizar os dados em gráficos, será necessário utilizar a exportação para planilha através da função GotoExcel (ctrl + alt + e) e criar os gráficos com os dados exportados.

2.7.12 Produção - Inovação - 12.1.2403

Pesquisar

DT CD0709 Criação novos parâmetros de linha de produção

01. DADOS GERAIS

Produto:	TOTVS Manufatura
Linha de Produto:	Linha Datasul
Segmento:	Manufatura
Módulo:	TOTVS Manufatura (Linha Datasul) - Produção (MCP)
Função:	CD0709 - Atualização Manutenção Linhas Produção
País:	Brasil
Requisito/Story/Issue (informe o requisito relacionado) :	DMANUFATURA-8581

02. SITUAÇÃO/REQUISITO

Necessidade de inclusão dos parâmetros da linha de produção no programa **Atualização Manutenção Linhas Produção - CD0709**.

03. SOLUÇÃO

Os dados foram incluídos no novo bloco **Reporte** e somente serão habilitados se o parâmetro "**Usa depósito e Variação da linha**" no programa **Parâmetros Controle Produção - CP0106** estiver selecionado, além de não serem campos de preenchimento obrigatório.

04. DEMAIS INFORMAÇÕES

[Manutenção_de_Linhas_de_Produção_-_CD0709](#)

DT Conversão de CELLSVIEW para Browser no programa CP0521

01. DADOS GERAIS

Produto:	TOTVS Manufatura
Linha de Produto:	Linha Datasul
Segmento:	Manufatura
Módulo:	TOTVS Manufatura (Linha Datasul) - Produção (MCP)
Função:	CP0521 - Consulta Red Pert Ordem de Produção
País:	Brasil
Requisito/Story/Issue (informe o requisito relacionado) :	DMANUFATURA-11251

02. SITUAÇÃO/REQUISITO

Necessidade de substituição do componente CELLSVIEW.

03. SOLUÇÃO

Realização da substituição componente CELLSVIEW para Browser no programa CP0521 - Consulta Red Pert Ordem de Produção.

DT CP0106 Adicionado parâmetro Usa Depósito e Variação da Linha

01. DADOS GERAIS

Produto:	TOTVS Manufatura
Linha de Produto:	Linha Datasul
Segmento:	Manufatura
Módulo:	TOTVS Manufatura (Linha Datasul) - Produção (MCP)
Função:	CP0106 - Parâmetros Controle Produção
País:	Brasil
Requisito/Story/Issue (informe o requisito relacionado) :	DMANUFATURA-8580

02. SITUAÇÃO/REQUISITO

No programa CP0106 - Parâmetros Controle Produção, adicionar parâmetro "Usa Depósito e Variação da Linha" na aba "Pág. 2" e corrigido sequencia de TAB das variações. Caso o parâmetro "Usa Depósito e Variação da Linha" não exista ou esteja desmarcado, continuará a buscar da param-cp. Se estiver marcado, então ao usar a função, obrigatoriamente o campo de depósito será validado quanto a existência.

03. SOLUÇÃO

Adicionar parâmetro "Usa Depósito e Variação da Linha" na aba "Pág. 2" do programa CP0106 - Parâmetros Controle Produção, e corrigido sequencia de TAB das variações.

05. ASSUNTOS RELACIONADOS

- [Parâmetros do Controle da Produção - CP0106](#)

DT Descontinuação de programas não utilizados produção

01. DADOS GERAIS

Produto:	TOTVS Manufatura
Linha de Produto:	Linha Datasul
Segmento:	Manufatura
Módulo:	TOTVS Manufatura (Linha Datasul) - Produção (MCP)
Função:	CD0227 CP0751 CP0752 CP0651 CP0652
País:	Brasil
Requisito/Story/Issue (informe o requisito relacionado) :	DMANUFATURA-9871

02. SITUAÇÃO/REQUISITO

Alguns relatórios/consultas não estão em funcionamento, pois o programa que gerava a informação já foi descontinuado.

03. SOLUÇÃO

Os relatórios foram eliminados.

DT Melhorar mensagem 25.907

01. DADOS GERAIS

Produto:	TOTVS Manufatura
Linha de Produto:	Linha Datasul
Segmento:	Manufatura
Módulo:	TOTVS Manufatura (Linha Datasul) - Produção (MCP)
Função:	CP0301 - CADASTRAMENTO DE ORDENS DE PRODUÇÃO
País:	Brasil
Ticket:	N/A
Requisito/Story/Issue (informe o requisito relacionado) :	DMANUFATURA-10613

02. SITUAÇÃO/REQUISITO

No programa **CP0301 - Cadastro de Ordens e Produção**, ao clicar em **Libera SFC** após criar uma nova ordem, a mensagem de erro **25.907** situada na aba **Erros** deve ser melhor detalhada contendo a informação da descrição do Grupo de Máquina e da Operação.

03. SOLUÇÃO

O programa **CP0301 - Cadastro de Ordens e Produção** foi alterado para que a descrição do Grupo de Máquina e da Operação sejam apresentados na mensagem **25.907**.

DT Substituição mensagem genérica 17006 no CP0106B

01. DADOS GERAIS

Produto:	TOTVS Manufatura
Linha de Produto:	Linha Datasul
Segmento:	Manufatura
Módulo:	TOTVS Manufatura (Linha Datasul) - Produção (MCP)
Função:	CP0106B - Parâmetros Integração TOTVS MES
País:	Brasil
Ticket:	NA
Requisito/Story/Issue (informe o requisito relacionado) :	DMANUFATURA-12152

02. SITUAÇÃO/REQUISITO

Ao abrir o programa **CP0106 - Parâmetros Controle Produção** e na **Pág. 5** clicar no botão **Parâmetros**, é aberto o programa **CP0106B - Parâmetros Integração TOTVS MES**. Então ao inserir algum conteúdo inexistente no campo em branco e clicar em **adicionar** é apresentado a mensagem **17006**. Porém, é uma **mensagem genérica** que está sendo **deletada** para otimizar a manutenção interna dos programas.

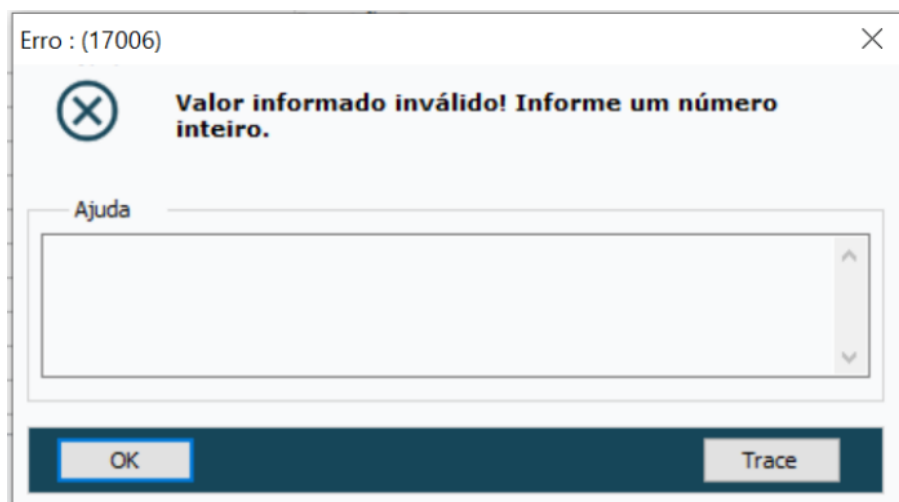

03. SOLUÇÃO

O programa **CP0106B - Parâmetros Integração TOTVS MES** foi alterado para utilizar a mensagem **56304**.

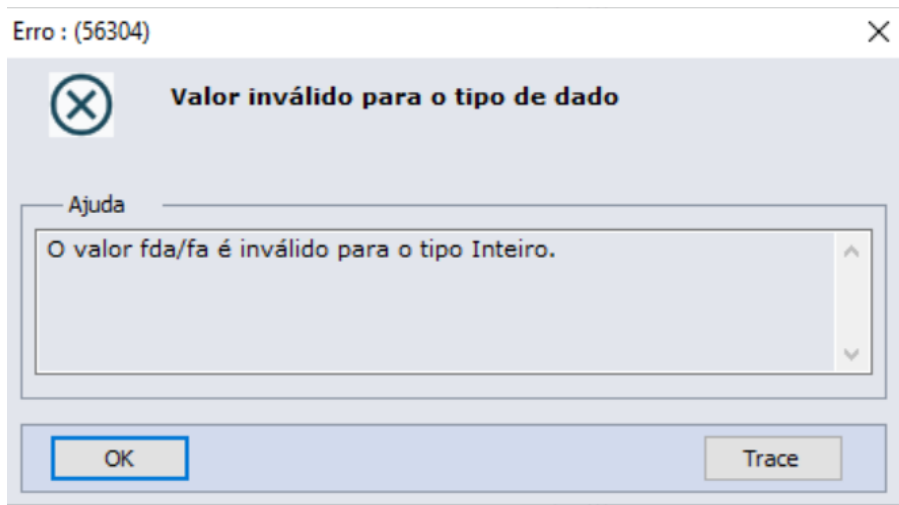

2.7.13 Valor do Configurado - Inovação - 12.1.2403

Pesquisar

You are using an UNLICENSED copy of **Scroll PDF Exporter for Confluence**. Do you find Scroll PDF Exporter useful? Consider purchasing it today:
<https://marketplace.atlassian.com/apps/7019/scroll-pdf-exporter-for-confluence?tab=overview&hosting=datacenter>

DT VC0302B Componente DTPicker

01. DADOS GERAIS

Produto:	TOTVS Manufatura
Linha de Produto:	Linha Datasul
Segmento:	Manufatura
Módulo:	TOTVS Manufatura (Linha Datasul) - Valor do Configurado (MVC)
Função:	VC0302 - Variação do Preço de Venda x Custo Real
País:	Brasil
Requisito/Story/Issue (informe o requisito relacionado) :	DMANUFATURA-10100

02. SITUAÇÃO/REQUISITO

Com a descontinuação de componentes OCX em Progress 12 64bits, precisamos remover a utilização de alguns componentes.

03. SOLUÇÃO

Foi retirado a chamada do componente DTPicker do programa VC0302B, substituído por um campo do tipo data.

2.8 Manutenção de Ativos - Inovação - 12.1.2403

2.8.1 Frotas - Inovação - 12.1.2403

DT MV0614 Atualizações dos Componentes de OCX

01. DADOS GERAIS

Produto:	TOTVS Manutenção de Ativos
Linha de Produto:	Linha Datasul
Segmento:	Manufatura
Módulo:	TOTVS Manufatura (Linha Datasul) - Manutenção Mecânica (MMV)
Função:	MV0614 - Monitor de Equipamentos
País:	Brasil
Ticket:	N/A
Requisito/ Story/Issue (informe o requisito relacionado) :	DMANMNT1-17927

02. SITUAÇÃO/REQUISITO

Necessidade de substituição dos componentes OCX utilizados no produto da linha Datasul, que atualmente rodam em 32 Bits, para rodar em 64 Bits.

03. SOLUÇÃO

Devido à descontinuidade dos componentes OCX em Progress 12 - 64 bits, os programas sofreram alteração visual e os ícones da árvore (treeview) foram removidos na release

12.1.2311, e a partir dos Patches 12.1.2307.2, 12.1.2301.10 e 12.1.2209.15

04. DEMAIS INFORMAÇÕES

[MV0614 - Monitor de Equipamentos](#)

05. ASSUNTOS RELACIONADOS

- N/A

2.8.2 Gestão à Vista MMI - Inovação - 12.1.2403

DT Gestão à Vista - Monitor Ordens Abertas por Estatísticas x Período

01. DADOS GERAIS

Produto:	TOTVS Manufatura
Linha de Produto:	Linha Datasul
Segmento:	Manufatura
Módulo:	TOTVS Manufatura (Linha Datasul) - Manutenção industrial (MMI)
Função:	html.supply.Monitor - Gestão à Vista - Monitoramento
País:	Brasil
Requisito/ Story/Issue (informe o requisito relacionado) :	DMANMNT1-18100

02. SITUAÇÃO/REQUISITO

Necessidade de visualizar a quantidade de ordens de Manutenção Industrial abertas por Estatística para um determinado período.

03. SOLUÇÃO

Liberado o monitor Quantidade de Ordens Abertas por Estatística x Período (monitor.mnt.MaintenanceOpenedOrdersStatisticPeriod) que permite realizar o monitoramento das ordens de Manutenção Industrial ordens abertas (considerando os estados atuais das OMs: Não Iniciadas, Liberada, Reservada, Separada, Requisitada e Iniciada) agrupadas por Estatísticas para um período definido, podendo realizar um comparativo direto entre ordens: Preditiva, Preventiva, Corretiva e Outros.

04. DEMAIS INFORMAÇÕES

[Gestão à Vista - Ordens MI Abertas por Estatísticas x Período](#)

05. ASSUNTOS RELACIONADOS

- [TOTVS Gestão à Vista](#)

DT Gestão à Vista - Monitor Ordens Encerradas por Estatísticas x Período

01. DADOS GERAIS

Produto:	TOTVS Manufatura
Linha de Produto:	Linha Datasul
Segmento:	Manufatura
Módulo:	TOTVS Manufatura (Linha Datasul) - Manutenção industrial (MMI)
Função:	html.supply.Monitor - Gestão à Vista - Monitoramento
País:	Brasil
Requisito/Story/ Issue (informe o requisito relacionado) :	DMANMNT1-17354

02. SITUAÇÃO/REQUISITO

Necessidade de visualizar a quantidade de ordens de Manutenção Industrial finalizadas e/ou terminadas por Estatística para um determinado período.

03. SOLUÇÃO

Liberado o monitor Quantidade de Ordens Encerradas por Estatística x Período (monitor.mnt.MaintenanceClosedOrdersStatisticPeriod) que permite realizar o monitoramento das ordens de Manutenção Industrial finalizadas e/ou terminadas por Estatísticas para um período definido, podendo realizar um comparativo direto entre ordens: Preditiva, Preventiva, Corretiva e Outros.

04. DEMAIS INFORMAÇÕES

[Gestão à Vista - Ordens MI Encerradas por Estatísticas x Período](#)

05. ASSUNTOS RELACIONADOS

- [TOTVS Gestão à Vista](#)

2.8.3 Manutenção Industrial - Inovação - 12.1.2403

DT Checklist Supply

01. DADOS GERAIS

Produto:	TOTVS Manufatura
Linha de Produto:	Linha Datasul
Segmento:	Manufatura
Módulo:	TOTVS Manufatura (Linha Datasul) - Manutenção industrial (MMI)
Função:	html.supply.Checklist - Checklist
País:	Brasil
Requisito/ Story/Issue (informe o requisito relacionado) :	DMANMNT1-15303

02. SITUAÇÃO/REQUISITO

Possibilitar a criação de listas de verificações de forma personalizada, ou seja, conforme a necessidade de cada processo. Vincular essas verificações aos documentos (como Ordem de Manutenção). A execução das verificações ocorrerá no App Minha Manutenção, conforme a atividade sendo executada.

03. SOLUÇÃO

Foi liberado o programa Checklist (html.supply.Checklist) que permite a criação de Checklists, possibilitando a inclusão de Etapas e perguntas, para a realização de checagem de processos e tarefas.

Também foram alterados os programas MI0307 (Ordem de Manutenção - Progress) e MI0110 (Manutenção Padrão), com a inclusão dos campos Possui Checklist e ID Chacklist, que definem se a OM ou Plano utiliza Checklist.

Com isso, o App Minha Manutenção foi atualizado com a nova opção: Checklist. Tendo um checklist vinculado à uma Ordem de Manutenção, será possível executar o checklist pelo APP, registrando as respostas das Perguntas de cada Etapa. Estas informações serão armazenadas no ERP e por meio da tela Checklist Respondidos (html.supply.Checklist), possibilita o monitoramento eficaz de execução da Ordem de Manutenção e gera coleta de informações agregadas.

 **Importante:**

Para utilizar o Checklist no App, é necessário atualizar o Console.
Essas atualizações estão liberadas a partir da release 12.1.2403, e também foram disponibilizadas via atualização do Console - nos patches 12.1.2301.18, 12.1.2307.10 ou 12.1.2311.4 (e superiores) - liberada no dia 05/02/2024. .

04. DEMAIS INFORMAÇÕES

[Engine Checklist - html.supply.Checklist](#)

[Guia de Uso - Minha Manutenção](#)

05. ASSUNTOS RELACIONADOS

- [Manutenção Manual da Ordem de Manutenção - MI0307](#)
- [Manutenção Padrão - MI0110](#)

DT IP0304 Atualizações dos Componentes de OCX

01. DADOS GERAIS

Produto:	TOTVS Manufatura
Linha de Produto:	Linha Datasul
Segmento:	Manufatura
Módulo:	TOTVS Manufatura (Linha Datasul) - Manutenção Preditiva (MIP)
Função:	IP0304 - Relacionamento da Ordem
País:	Brasil
Requisito/Story/ Issue (informe o requisito relacionado) :	DMANMNT1-16296

02. SITUAÇÃO/REQUISITO

Necessidade de substituição dos componentes OCX utilizados no produto da linha Datasul, que atualmente rodam em 32 Bits, para rodar em 64 Bits.

03. SOLUÇÃO

Devido à descontinuidade dos componentes OCX em Progress 12 - 64 bits, os programas sofreram alteração visual e os ícones da árvore (treeview) foram removidos na release 12.1.2403, e a partir dos Patches 12.1.2307.6, 12.1.2301.14 e 12.1.2209.19.

04. DEMAIS INFORMAÇÕES

[Consulta Relacionamentos da OM - IP0304](#)

05. ASSUNTOS RELACIONADOS

- N/A

DT MI0322a - Conversão OCX eTime

01. DADOS GERAIS

Produto:	TOTVS Manufatura
Linha de Produto:	Linha Datasul
Segmento:	Manufatura
Módulo:	TOTVS Manufatura (Linha Datasul) - Manutenção Preditiva (MIP)
Função:	MI0322a - Suspende OM / Tarefa
País:	Brasil
Requisito/Story/ Issue (informe o requisito relacionado) :	DMANMNT1-17550

02. SITUAÇÃO/REQUISITO

Necessidade de substituição dos componentes OCX utilizados no produto da linha Datasul, que atualmente rodam em 32 Bits, para rodar em 64 Bits.

03. SOLUÇÃO

Devido à descontinuidade dos componentes OCX em Progress 12 - 64 bits, os programas sofreram alteração visual e os ícones da árvore (treeview) foram removidos na release 12.1.2403, e a partir dos Patches 12.1.2307.6, 12.1.2301.14 e 12.1.2209.19.

04. DEMAIS INFORMAÇÕES

[MI0322 - Suspende OM / Tarefa](#)

05. ASSUNTOS RELACIONADOS

- N/A

DT MI0629 - Conversão OCX e Treelist

01. DADOS GERAIS

Produto:	TOTVS Manufatura
Linha de Produto:	Linha Datasul
Segmento:	Manufatura
Módulo:	TOTVS Manufatura (Linha Datasul) - Manutenção Preditiva (MIP)
Função:	MI0629 - Gerencial da Manutenção
País:	Brasil
Requisito/Story/ Issue (informe o requisito relacionado) :	DMANMNT1-15858

02. SITUAÇÃO/REQUISITO

Necessidade de substituição dos componentes OCX utilizados no produto da linha Datasul, que atualmente rodam em 32 Bits, para rodar em 64 Bits.

03. SOLUÇÃO

Devido à descontinuidade dos componentes OCX em Progress 12 - 64 bits, os programas sofreram alteração visual e os ícones da árvore (treeview) foram removidos na release 12.1.2403, e a partir dos Patches 12.1.2307.6, 12.1.2301.14 e 12.1.2209.19.

04. DEMAIS INFORMAÇÕES

[MI0629 - Consulta Gerencial da Manutenção](#)

05. ASSUNTOS RELACIONADOS

- N/A

DT PO0303 Atualizações dos Componentes de OCX

01. DADOS GERAIS

Produto:	TOTVS Manutenção de Ativos
Linha de Produto:	Linha Datasul
Segmento:	Manufatura
Módulo:	TOTVS Manufatura (Linha Datasul) - Manutenção Mecânica (MMV)
Função:	PO0303 - Consulta Alocação por Planejador
País:	Brasil
Ticket:	N/A
Requisito/ Story/Issue (informe o requisito relacionado) :	DMANMNT1-17934

02. SITUAÇÃO/REQUISITO

Necessidade de substituição dos componentes OCX utilizados no produto da linha Datasul, que atualmente rodam em 32 Bits, para rodar em 64 Bits.

03. SOLUÇÃO

Devido à descontinuidade dos componentes OCX em Progress 12 - 64 bits, os programas sofreram alteração visual e os ícones da árvore (treeview) foram removidos na release

12.1.2311, e a partir dos Patches 12.1.2307.2, 12.1.2301.10 e 12.1.2209.15

04. DEMAIS INFORMAÇÕES

[PO0303 - Consulta Alocação por Planejador](#)

05. ASSUNTOS RELACIONADOS

- N/A

2.9 Materiais - Inovação - 12.1.2403

2.9.1 Compras e Suprimentos - Inovação - 12.1.2403

Compras - Inovação - 12.1.2403

You are using an UNLICENSED copy of **Scroll PDF Exporter for Confluence**. Do you find Scroll PDF Exporter useful? Consider purchasing it today:
<https://marketplace.atlassian.com/apps/7019/scroll-pdf-exporter-for-confluence?tab=overview&hosting=datacenter>

DMANSUPIMPA2-2288 DT Cotações do Processo (html.QuotationProcess)

01. DADOS GERAIS

Produto:	TOTVS Backoffice
Linha de Produto:	Linha Datasul
Segmento:	Backoffice Joinville
Módulo:	COMPRAS (MCC)
Função:	Processos de Cotação (HTML.CC0397)
Ticket:	
Requisito/Story/Issue (informe o requisito relacionado) :	DMANSUPIMPA2-2288

02. SITUAÇÃO/REQUISITO

Necessidade de disponibilizar no botão “Outras ações”, da tela Processos de Cotação (html.cc0397), a opção “Cotar em Lote” que quando acessada, abrirá uma tela semelhante ao Manter Cotações (html.oc0201), porém com grid editável para o usuário informar a cotação recebida pelo fornecedor.

03. SOLUÇÃO

Foi desenvolvida uma nova tela, Cotações do Processo (html.QuotationProcess), que pode ser acessada através da tela Processos de Cotação (html.cc0397), a fim de realizar a digitação das cotações em grid editável e posteriormente salvar as informações em lote realizando as devidas validações de inclusão de cotação, porém passando por todos os registros que foram digitados e alterados manualmente.

04. DEMAIS INFORMAÇÕES

Não se aplica

05. ASSUNTOS RELACIONADOS

Não se aplica

DT 12.1.2403 DTS - Aprovar Cotações Sugeridas (html.oc0201)

01. DADOS GERAIS

Produto:	TOTVS Backoffice
Linha de Produto:	Linha Datasul
Segmento:	Backoffice Joinville
Módulo:	COMPRAS (MCC)
Função:	MANTER ORDENS (HTML.OC0201)
Ticket:	
Requisito/Story/Issue (informe o requisito relacionado) :	DMANSUPIMPA2-2102

02. SITUAÇÃO/REQUISITO

Solicitação referente ao programa Manter Cotações (HTML.OC0201), para incluir funcionalidade para aprovar cotações sugeridas sem precisar selecionar uma a uma.

03. SOLUÇÃO

Foi incluído um novo Botão (Aprovar Sugeridas) no programa Manter Cotações (HTML.OC0201), com a funcionalidade de Aprovar todas as Cotações sugeridas e que atendem ao filtro aplicado na busca pelas cotações.

04. DEMAIS INFORMAÇÕES

Não se aplica

05. ASSUNTOS RELACIONADOS

Não se aplica

DT 12.1.2403 DTS - Formulário de cotação em PDF (html.cc0397)

01. DADOS GERAIS

Produto:	TOTVS Backoffice
Linha de Produto:	Linha Datasul
Segmento:	Backoffice Joinville
Módulo:	COMPRAS (MCC)
Função:	Processos de Cotação (HTML.CC0397)
Ticket:	
Requisito/Story/Issue (informe o requisito relacionado) :	DMANSUPIMPA2-2006

02. SITUAÇÃO/REQUISITO

Solicitação para a geração do formulário de cotação em arquivo PDF.

03. SOLUÇÃO

Foram incluídas na tela de edição do [Processo de Cotação \(HTML.CC0397\)](#) opções para gerar o formulário de cotação em PDF sem fornecedores e para cada fornecedor com seus respectivos dados, assim como é feito para a planilha. Além de permitir o envio desse arquivo por e-mail para o fornecedor.

04. DEMAIS INFORMAÇÕES

Não se aplica

05. ASSUNTOS RELACIONADOS

Não se aplica

2.9.2 Estoque - Inovação - 12.1.2403

7130393 DMANESTOQ-7022 - DT - MCE - PEQ MELHORIA - CE0301 - Impressão em Planilha

01. DADOS GERAIS

Produto:	TOTVS Backoffice
Linha de Produto:	Linha Datasul
Segmento:	Manufatura
Módulo:	TOTVS Backoffice (Linha Datasul) - Estoque (MCE)
Função:	CE0301 - Log de Transações
País:	Brasil
Ticket:	7130393
Requisito/Story/Issue (informe o requisito relacionado) :	DMANESTOQ-7022

02. SITUAÇÃO/REQUISITO

Programa **CE0301 - Log de Transações** com opção da geração do relatório apenas no formato de texto (.txt).

03. SOLUÇÃO

Foi adicionado a opção de geração do relatório em planilha (.xlsx) para o programa **CE0301 - Log de Transações**.

17682834 - DMANESTOQ-11550 - DT - CE0847 - Ajuste descrição e novos campos

01. DADOS GERAIS

Produto:	TOTVS Backoffice
Linha de Produto:	Linha Datasul
Segmento:	Manufatura
Módulo:	TOTVS Backoffice (Linha Datasul) - Estoque (MCE)
Função:	CE0847 - Consulta Preço Médio Estabelecimento
País:	Brasil
Ticket:	17682834
Requisito/Story/Issue (informe o requisito relacionado) :	DMANESTOQ-11550

02. SITUAÇÃO/REQUISITO

Campo de descrição do item não exibia descrição completa e inclusão do campos Unidade de Medida e Grupo de Estoque.

03. SOLUÇÃO

Campo de descrição foi aumentado e foram adicionados os campos de Unidade de Medida e Grupo de Estoque.

04. ASSUNTOS RELACIONADOS

- [Consulta Preço Médio Estabelecimento - CE0847](#)

18440025 - DMANESTOQ-11831 - DT - CE0830 - Coluna com o saldo fica oculta

01. DADOS GERAIS

Produto:	TOTVS Backoffice
Linha de Produto:	Linha Datasul
Segmento:	Manufatura
Módulo:	TOTVS Backoffice (Linha Datasul) - Estoque (MCE)
Função:	CE0830 - Consulta Saldos Item Data
País:	Brasil
Ticket:	18440025
Requisito/Story/Issue (informe o requisito relacionado) :	DMANESTOQ-11831

02. SITUAÇÃO/REQUISITO

Campo de Quantidade Data não estava aparente na abertura da tela.

03. SOLUÇÃO

Campo Quantidade Data foi movido de coluna para que fique aparente na abertura da tela.

04. ASSUNTOS RELACIONADOS

- [Consulta Saldos Item - CE0830](#)

DMANESTOQ-4566 - DT - MCE - PEQ MELHORIA - CD0067 - Imprimir Requisicoes em Planilha

01. DADOS GERAIS

Produto:	TOTVS Backoffice
Linha de Produto:	Linha Datasul
Segmento:	Manufatura
Módulo:	TOTVS Backoffice (Linha Datasul) - Estoque (MCE)
Função:	CD0067 - Listagem Requisições
País:	Brasil
Ticket:	
Requisito/Story/Issue (informe o requisito relacionado) :	DMANESTOQ-4566

02. SITUAÇÃO/REQUISITO

Programa **CD0067 - Listagem Requisições** com opção da geração do relatório apenas no formato de texto (.txt).

03. SOLUÇÃO

Foi adicionado a opção de geração do relatório em planilha (.xlsx) para o programa **CD0067 - Listagem Requisições**.

04. ASSUNTOS RELACIONADOS

- [Listagem_de_Requisições_-_CD0067](#)

DMANESTOQ-10259 - DT - OF0791/CE0402 - Aplicar alterações Armazém Geral e Depósito Fechado para o Fechamento Gerencial

01. DADOS GERAIS

Produto:	TOTVS Backoffice
Linha de Produto:	Linha Datasul
Segmento:	Manufatura
Módulo:	TOTVS Backoffice (Linha Datasul) - Controle de Investimentos (MIN)
Função:	OF0791 - Registro de Inventário CE0402 - Razão de Estoque
País:	Brasil
Ticket:	N/A
Requisito/Story/Issue (informe o requisito relacionado) :	DMANESTOQ-10259

02. SITUAÇÃO/REQUISITO

Aplicar para o Fechamento Gerencial as alterações realizadas referente a conciliação do Estoque x Contabilidade para Depósito Fechado e Armazém Geral nos relatórios de Registro de Inventário (OF0791) e Razão de Estoque (CE0402).

03. SOLUÇÃO

Foram aplicadas para o Fechamento Gerencial as últimas alterações referente conciliação do Estoque x Contabilidade para Depósito Fechado e Armazém Geral.

04. ASSUNTOS RELACIONADOS

- [Emissão do Livro Registro de Inventário Mensal - OF0791](#)
- [Listagem Razão Estoque - CE0402](#)
- [Página Centralizadora Depósito Fechado/Armazém Geral](#)
- [Página Centralizadora Fechamento Gerencial - Estoque](#)

DMANESTOQ-11611 - DT - CD0205 - Inclusão de nova tabela ws-inventario-externo

01. DADOS GERAIS

Produto:	TOTVS Backoffice
Linha de Produto:	Linha Datasul
Segmento:	Manufatura
Módulo:	TOTVS Backoffice (Linha Datasul) - Controle de Investimentos (MIN)
Função:	CD0205 - Alteração de Códigos e Unidades de Medida
País:	Brasil
Ticket:	N/A
Requisito/Story/Issue (informe o requisito relacionado) :	DMANESTOQ-11611

02. SITUAÇÃO/REQUISITO

Realizar a inclusão da nova tabela criada no projeto de integração entre o WMS Externo x Inventário, para que seja possível realizar as alterações nela.

03. SOLUÇÃO

O programa CD0205 (Alteração de Códigos e Unidades de Medida) foi alterado para considerar a nova tabela criada ws-inventario-externo.

04. ASSUNTOS RELACIONADOS

- [CE0208 - Monitor de Integração Inventário WMS Externo](#)

DMANESTOQ-11615 - DT - MCE - Integração WMS Externo x Inventário

01. DADOS GERAIS

Produto:	TOTVS Backoffice
Linha de Produto:	Linha Datasul
Segmento:	Manufatura
Módulo:	TOTVS Backoffice (Linha Datasul) - Estoque (MCE)
Função:	CE0208 - Monitor de Integração Inventário WMS Externo
País:	Brasil
Ticket:	
Requisito/Story/Issue (informe o requisito relacionado) :	DMANESTOQ-11615

02. SITUAÇÃO/REQUISITO

Possibilitar que as informações dos módulos do produto Datasul, relacionados aos processos de Inventário/ Atualização Estoque sejam integrados com o WMS Externo.

03. SOLUÇÃO

Para esta integração a contagem do inventário será feita no WMS Externo e enviado via API Rest para o ERP. No processamento das informações a API gera as informações na tabela intermediária que estarão disponíveis para análise no novo programa criado CE0208 - Monitor de Integração do Inventário WMS Externo. Através dele será possível comparar as quantidades entre os dois sistemas e tomar as devidas ações.

Abaixo segue o fluxo desta nova funcionalidade:

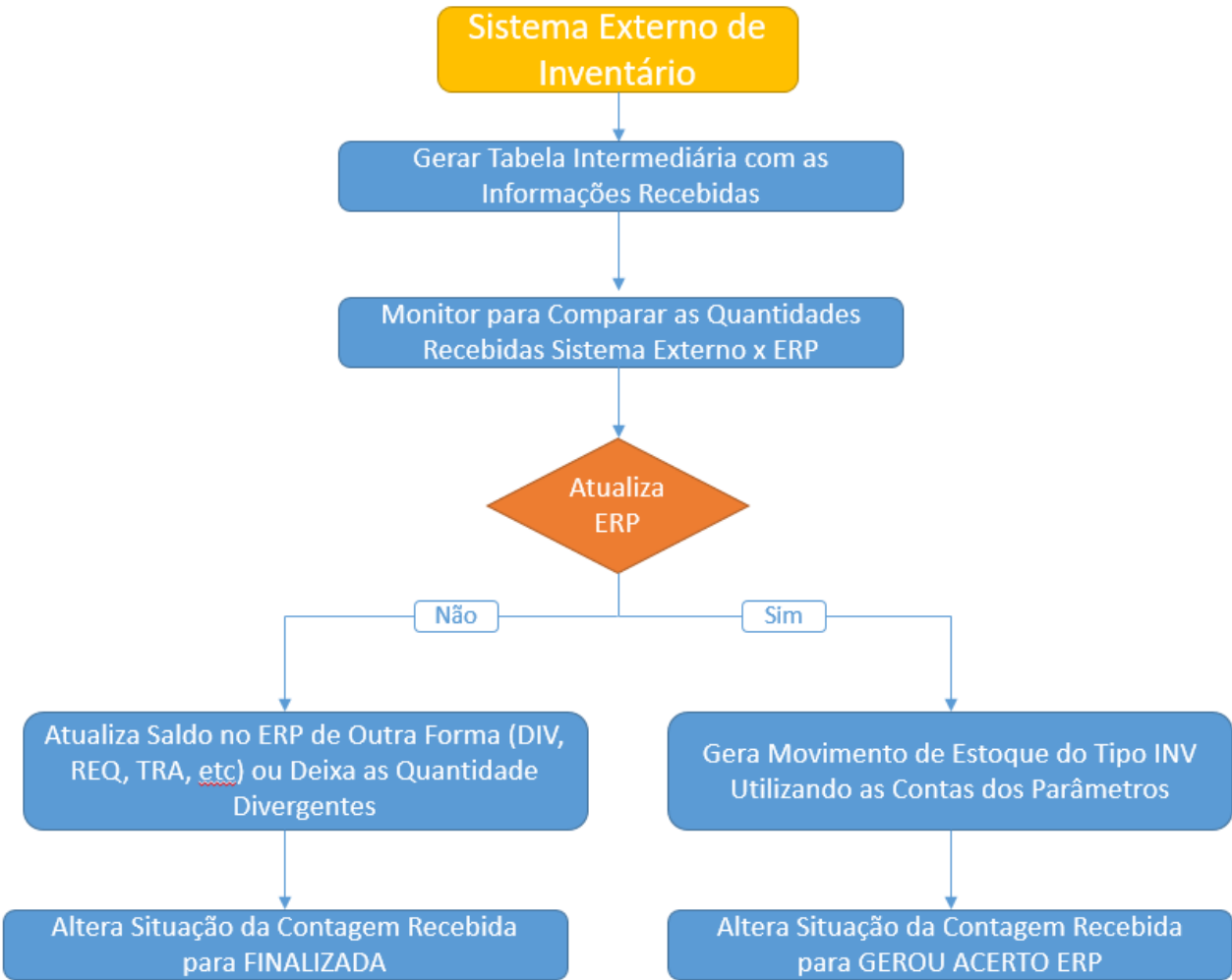

Inicialmente, é necessário ativar a integração com WMS Externo nos parâmetros globais (CD0101) e informar quais depósitos são do WMS Externo (SaaS), via CD0601.

Configuração geral

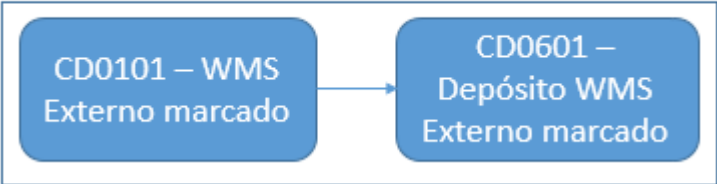

CD0101 - Atualização Parâmetro Global

Na pasta "Integr II", deverá ser selecionada a opção "WMS Externo" e confirmado via botão "OK".

You are using an UNLICENSED copy of **Scroll PDF Exporter for Confluence**. Do you find Scroll PDF Exporter useful? Consider purchasing it today: <https://marketplace.atlassian.com/apps/7019/scroll-pdf-exporter-for-confluence?tab=overview&hosting=datcenter>

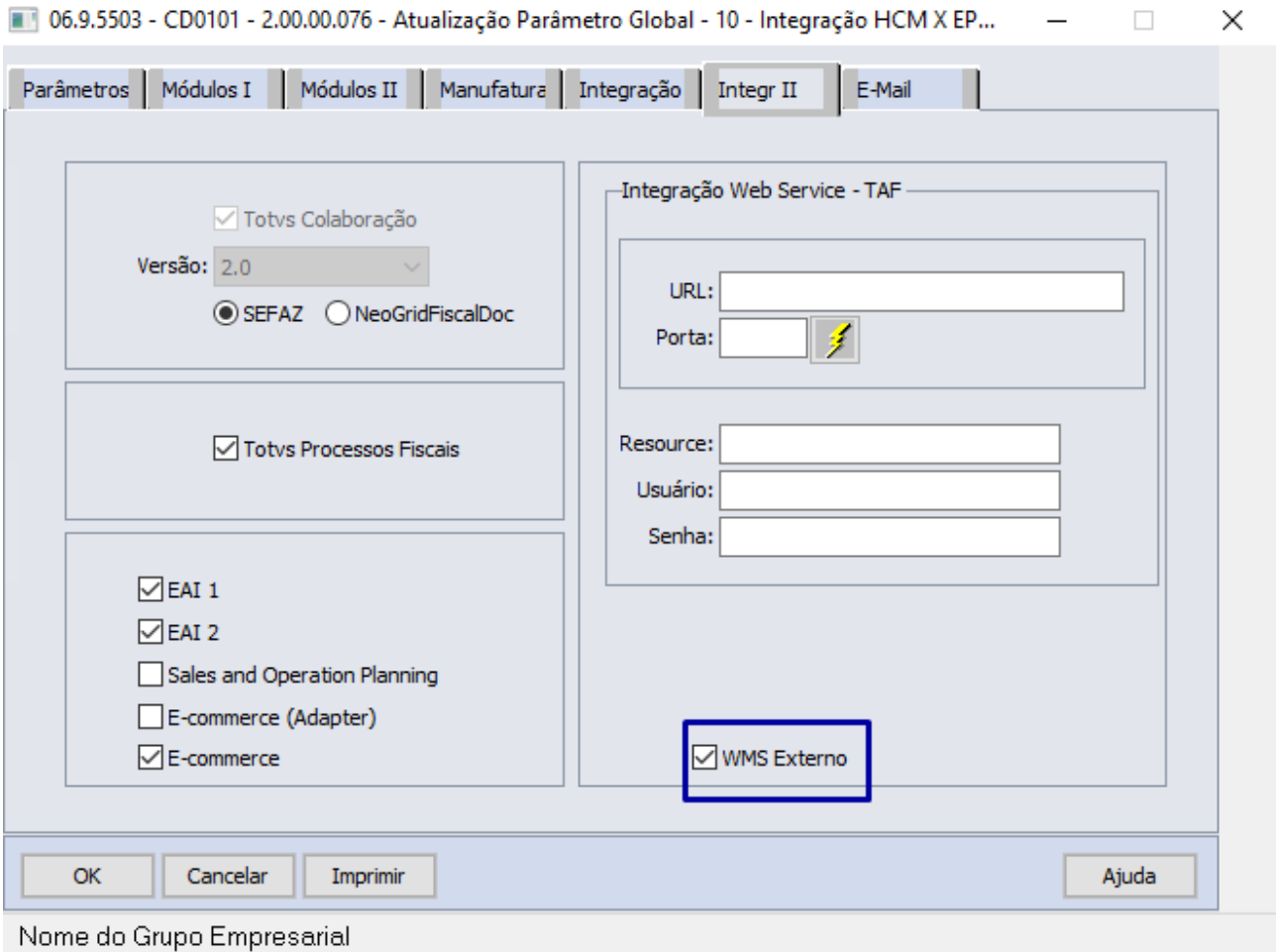

CD0601 - Manutenção Depósitos

Criar os depósitos que terão os saldos controlados pelo WMS Externo, selecionando a nova opção "Depósito WMS Externo".

Deve-se também criar uma localização para o depósito (CE0105 - Localização Estoque) e contas de saldo (CE0110 - Contas Contabilização).

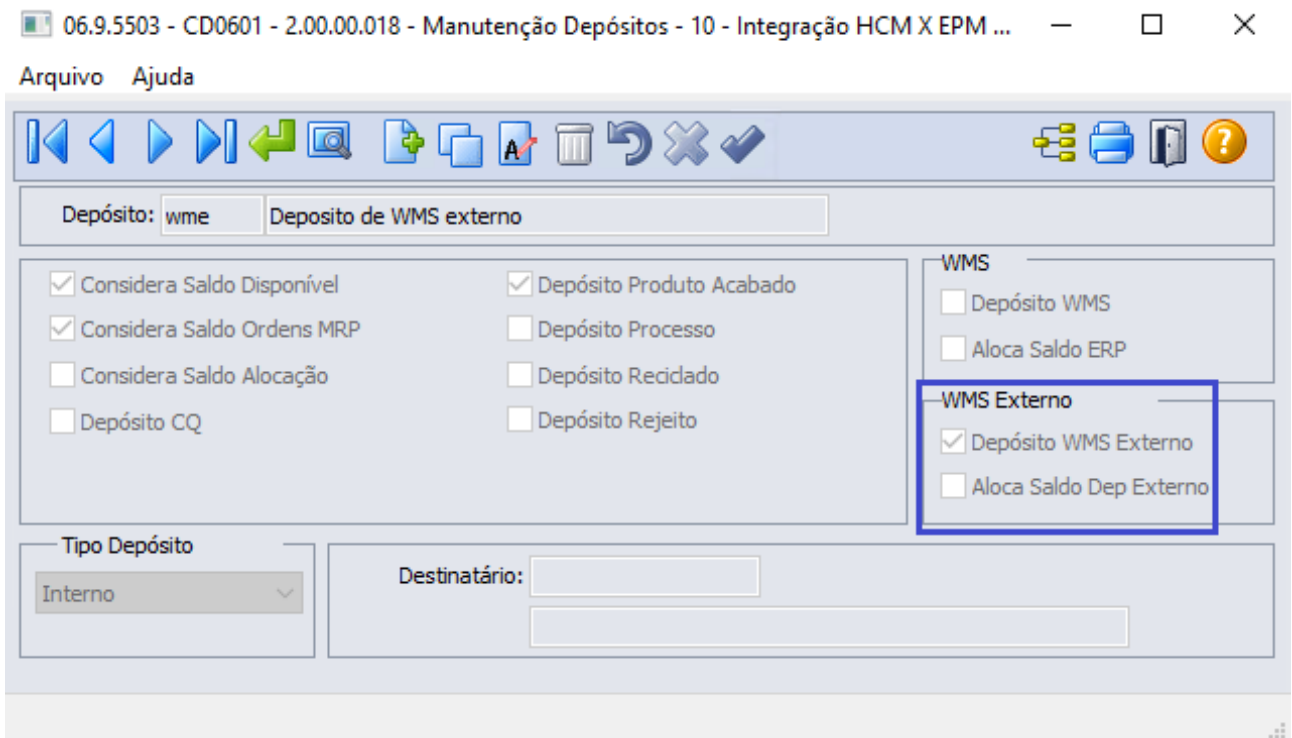

A partir do momento que o WMS Externo envia a contagem para o ERP, as informações poderão ser visualizadas no CE0208 - Monitor de Integração do Inventário WMS Externo.

06.9.5631 - CE0208 - 2.00.00.001 - Monitor de Integração Inventário WMS Ext - 10 - CARAIVA:8180 e 8188

Arquivo Ajuda

Contagens

Lote	Série	Validade WMS	Validade ERP	Dt Contagem	Contagem Externa	Saldo ERP na Data	Situação Contagem	Usuário
		31/12/9999		23/11/2023	600,0000	0,0000	Pendente	
123		31/12/9999	31/12/9999	23/11/2023	600,0000	12,0000	Gerou acerto ERP	super
				23/11/2023	500,0000	444,0000	Finalizada	super
		01/01/0001		23/11/2023	140,0000	444,0000	Pendente	
123		31/12/9999	31/12/9999	24/11/2023	300,0000	600,0000	Obsoleta	super
123		31/12/9999	31/12/9999	24/11/2023	350,0000	600,0000	Gerou acerto ERP	super
123		31/12/9999	31/12/9999	24/11/2023	350,0000	350,0000	Finalizada	super
123		31/12/9999	31/12/9999	24/11/2023	500,0000	600,0000	Finalizada	super
123		31/12/9999	31/12/9999	25/11/2023	350,0000	350,0000	Obsoleta	super
123		31/12/9999	31/12/9999	25/11/2023	400,0000	350,0000	Pendente	
123		31/12/9999	31/12/9999	25/11/2023	700,0000	350,0000	Pendente	
123		31/10/2025	31/12/9999	25/11/2023	900,0000	350,0000	Pendente	
123		31/12/9999	31/12/9999	26/11/2023	100,0000	350,0000	Obsoleta	super

Marca Desmarca Todas Nenhuma Justificativa Observação Atualizar Estoque Finalizar

Mensagens

Data	Hora	Código	Descrição
23/11/2023	17:38:16	1	Atualização realizada no estoque pelo usuário.

Para visualizar as informações poderão ser utilizados os filtros disponíveis na tela de parâmetros de seleção.

06.9.5631 - CE0208A - 2.00.00.007 - Parâmetros de Seleção - 10 - CARAIVA:8180 e 8188

Contagens Externas

Item: [] <<>> [ZZZZZZZZZZZZZZZZ]

Grupo Estoque: 0 <<>> 99

Depósito: [] <<>> ZZZ

Estab: [] <<>> ZZZZZ

Lote Série: [] <<>> ZZZZZZZZZZZZZZZZZZZ

Referência: [] <<>> ZZZZZZZZ

ID Contagem: [] <<>> ZZZZZZZZZZZZZZZZZ

Dt Contagem: 21/11/2023 <<>> 29/11/2023

Familia: [] <<>> ZZZZZZZZ

Usuário: [] <<>> ZZZZZZZZZZZZZZZZZ

Situação ID Externo
 Pendente Finalizada Gerou acerto ERP Obsoleta

Contagens
 Todos Somente com Diferença

Ordenar por
 Data/Estab/Item/Depósito
 Data/Item/Estab/Depósito
 Item/Data/Estab/Depósito

OK Cancelar Ajuda

Entre os dados ou pressione ESC para sair.

You are using an UNLICENSED copy of Scroll PDF Exporter for Confluence. Do you find Scroll PDF Exporter useful? Consider purchasing it today: https://marketplace.atlassian.com/apps/7019/scroll-pdf-exporter-for-confluence?tab=overview&hosting=datasulcenter

Ao selecionar a faixa de contagens externas elas serão exibidas na tela principal e poderão ser comparadas com a quantidade do ERP e também a situação atual da contagem. Abaixo segue as situações possíveis:

Pendente: Quando a contagem chega no ERP inicialmente assume esta situação.

Finalizada: Quando por opção do usuário ele desejar finalizar a contagem no ERP sem atualizar os saldos ou quando as quantidades estão iguais nos dois sistemas.

Obsoleta: Quando for enviada uma nova contagem para o mesmo inventário, se já existir ele passa a contagens que estavam pendentes para obsoleta.

Gerou Acerto no ERP: Quando o usuário decidir atualizar o saldo com a quantidade informada pelo do WMS Externo, será gerado um movimento de estoque do tipo INV e ela será alterada para esta situação.

A partir do momento que a contagem entra no monitor o usuário poderá executar algumas ações:

Se optar por finalizar a contagem, o ERP não será atualizado e o ajuste deverá ser feito de outra forma. Ao escolher esta opção uma justificativa será solicitada e a situação será alterada para **Finalizada**.

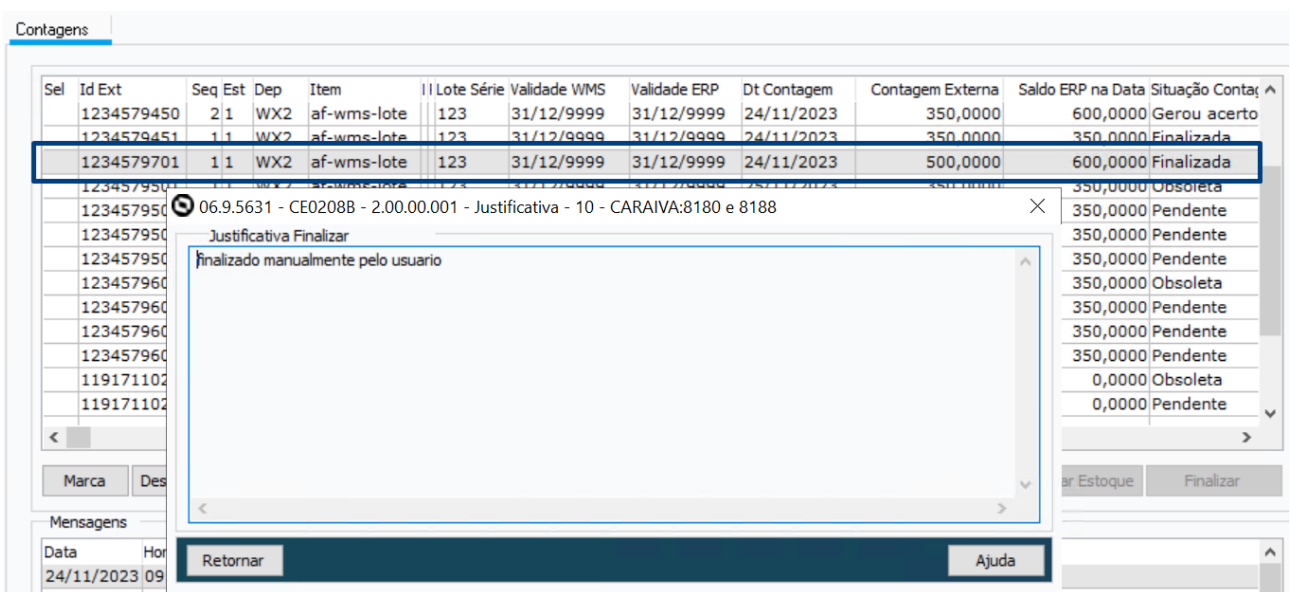
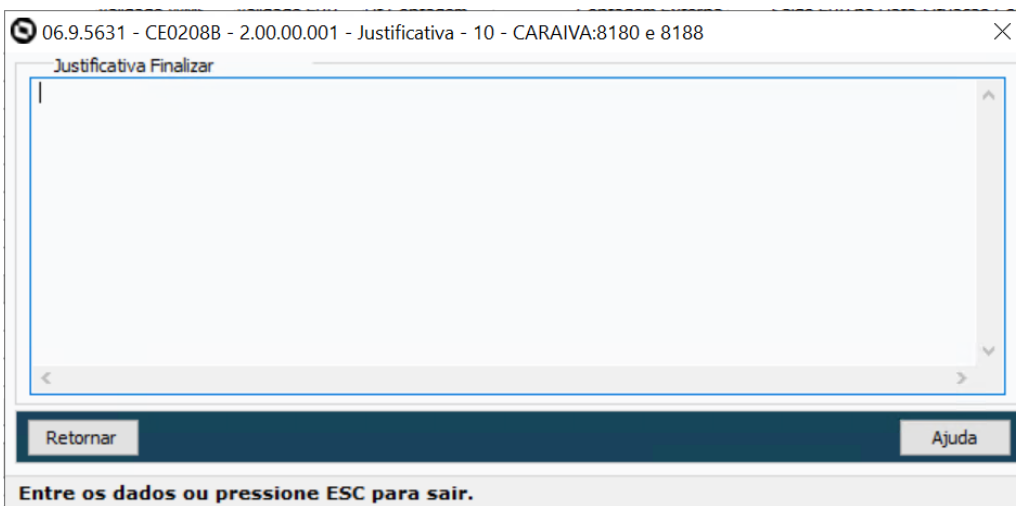

You are using an UNLICENSED copy of Scroll PDF Exporter for Confluence. Do you find Scroll PDF Exporter useful? Consider purchasing it today: https://marketplace.atlassian.com/apps/7019/scroll-pdf-exporter-for-confluence?tab=overview&hosting=datasulcenter

Caso já exista uma quantidade com situação Pendente para uma contagem do mesmo inventário e seja recebida uma nova contagem do WMS Externo, a contagem anterior terá sua situação alterada para Obsoleta e uma nova sequencia será criada.

Sel	Id Ext	Seq Est	Dep	Item	Lote	Série	Validade WMS	Validade ERP	Dt Contagem	Contagem Externa	Saldo ERP na Data	Situação Contagem
	1234579450	2 1	WX2	af-wms-lote	123		31/12/9999	31/12/9999	24/11/2023	350,0000	600,0000	Gerou acerto
	1234579451	1 1	WX2	af-wms-lote	123		31/12/9999	31/12/9999	24/11/2023	350,0000	350,0000	Finalizada
	1234579701	1 1	WX2	af-wms-lote	123		31/12/9999	31/12/9999	24/11/2023	500,0000	600,0000	Finalizada
	1234579501	1 1	WX2	af-wms-lote	123		31/12/9999	31/12/9999	25/11/2023	350,0000	350,0000	Obsoleta
	1234579501	2 1	WX2	af-wms-lote	123		31/12/9999	31/12/9999	25/11/2023	400,0000	350,0000	Pendente
	1234579502	1 1	WX2	af-wms-lote	123		31/12/9999	31/12/9999	25/11/2023	700,0000	350,0000	Pendente
	1234579503	1 1	WX2	af-wms-lote	123		31/10/2025	31/12/9999	25/11/2023	900,0000	350,0000	Pendente
	1234579603	1 1	WX2	af-wms-lote	123		31/12/9999	31/12/9999	26/11/2023	100,0000	350,0000	Obsoleta
	1234579603	2 1	WX2	af-wms-lote	123		31/12/9999	31/12/9999	26/11/2023	300,0000	350,0000	Pendente
	1234579604	1 1	WX2	af-wms-lote	123		31/12/9999	31/12/9999	26/11/2023	500,0000	350,0000	Pendente
	1234579605	1 1	WX2	af-wms-lote	123		30/07/2039	31/12/9999	26/11/2023	500,0000	350,0000	Pendente
	119171102	1 1	WX1	Y-01	Lote10		27/11/2023		27/11/2023	100,0000	0,0000	Obsoleta
	119171102	2 1	WX1	Y-01	Lote10		27/11/2023		27/11/2023	100,0000	0,0000	Pendente

Quando a contagem está com a situação Pendente, o usuário poderá atualizar o saldo no ERP com base na quantidade recebida do WMS Externo através do botão **Atualiza Estoque**. Quando acionado uma mensagem é exibida para o usuário perguntando se deseja mesmo realizar o ajuste. Ao confirmar, será gerado o movimento de acerto e a situação da contagem é alterada para Gerou Acerto ERP. Se ocorrer algum erro as mensagens poderão ser acompanhadas na parte inferior da tela.

Caso a quantidade nos dois sistemas estejam iguais não será gerado movimento de acerto, uma mensagem informando sobre a situação é gerada e a situação da contagem é atualizada para Finalizada.

Quando as datas de validade nos dois sistemas estão diferentes, uma mensagem de erro é gerada e não permite realizar a atualização. O usuário tem a opção de ajustar a data de validade através da **Reanalise de Lotes (CD0224)** ou realizar o ajuste no Sistema Externo e enviar uma nova contagem.

06.9.5631 - CE0208 - 2.00.00.001 - Monitor de Integração Inventário WMS Ext - 10 - CARAIVA:8180 e 8188

Arquivo Ajuda

para ver o histórico

Contagens

Sel	Id Ext	Seq	Est	Dep	Item	Lote S	Validade WMS	Validade ERP	Dt Contagem	Contagem Externa	Saldo ERP na Data	Situação Contagem
	124456001	1	1	WX6	af-wms-seria		01/01/0001		23/11/2023	140,0000	444,0000	Pendente
	1234579450	1	1	WX2	af-wms-lote	123	31/12/9999	31/12/9999	24/11/2023	300,0000	600,0000	Obsoleta
	1234579450	2	1	WX2	af-wms-lote	123	31/12/9999	31/12/9999	24/11/2023	350,0000	600,0000	Gerou acerto ERP
	1234579451	1	1	WX2	af-wms-lote	123	31/12/9999	31/12/9999	24/11/2023	350,0000	350,0000	Finalizada
	1234579701	1	1	WX2	af-wms-lote	123	31/12/9999	31/12/9999	24/11/2023	500,0000	600,0000	Finalizada
	1234579501	1	1	WX2	af-wms-lote	123	31/12/9999	31/12/9999	25/11/2023	350,0000	350,0000	Obsoleta
	1234579501	2	1	WX2	af-wms-lote	123	31/12/9999	31/12/9999	25/11/2023	400,0000	350,0000	Pendente
	1234579502	1	1	WX2	af-wms-lote	123	31/12/9999	31/12/9999	25/11/2023	700,0000	350,0000	Pendente
	1234579503	1	1	WX2	af-wms-lote	123	31/10/2025	31/12/9999	25/11/2023	900,0000	350,0000	Pendente
	1234579603	1	1	WX2	af-wms-lote	123	31/12/9999	31/12/9999	26/11/2023	100,0000	350,0000	Obsoleta
	1234579603	2	1	WX2	af-wms-lote	123	31/12/9999	31/12/9999	26/11/2023	300,0000	350,0000	Pendente
	1234579604	1	1	WX2	af-wms-lote	123	31/12/9999	31/12/9999	26/11/2023	500,0000	350,0000	Pendente
	1234579605	1	1	WX2	af-wms-lote	123	30/07/2039	31/12/9999	26/11/2023	500,0000	350,0000	Pendente

Marca Desmarca Todas Nenhuma

Justificativa Observação Atualizar Estoque Finalizar

Mensagens

Data	Hora	Código	Descrição
24/11/2023	11:04:15	1	Atualização realizada no estoque pelo usuário.

No momento da atualização algumas informações são gravadas no campo Observação. Esta informações poderão ser consultada no browse ou através do botão Observação.

06.9.5631 - CE0208C - 2.00.00.001 - Observação - 10 - CARAIVA:8180 e 8188

Observação Contagem

Atualização realizada no estoque pelo usuário.
 Qtde Contagem Externa: 350,0000
 Quantidade Estoque: 600,0000
 Data Validade Externa:31/12/9999

Retornar Ajuda

Entre os dados ou pressione ESC para sair.

Quando é feito a atualização do estoque um movimento do tipo INV é criado para ajuste da quantidade.

You are using an UNLICENSED copy of Scroll PDF Exporter for Confluence. Do you find Scroll PDF Exporter useful? Consider purchasing it today: <https://marketplace.atlassian.com/apps/7019/scroll-pdf-exporter-for-confluence?tab=overview&hosting=datasulcenter>

06.9.5631 - CE0814 - 2.00.00.079 - Consulta Movimento Estoque (Modo Clássico) - 1...

Arquivo Ajuda

Item: AF-WMS-LOTE NOVO ITEM INTEGRACAO WMS SAAS - LOTE KG

Referência: Situação: 1

Quantidade Inicial: 0,0000 Quantidade Final: 1,192,3702

Movimento

Tp	Ser	Documento	Est	Dep	Esp	Transação	Qtde	Lote/Série	Referên
Ent		1234561361	1	WX5	INV	16/11/2023	100,0000	101010101010	
Ent		1234561363	1	WX5	INV	16/11/2023	100,0000	101010101010	
Ent		1234561364	1	WX5	INV	16/11/2023	300,1234	USUARIO13	
Sai		6234561377	1	WX5	INV	17/11/2023	200,0000	USUARIO13	
Sai		6234561378	1	WX5	INV	17/11/2023	90,0000	USUARIO13	
Ent		6234561379	1	WX5	INV	17/11/2023	10,0000	USUARIO13	
Ent		1234561365	1	WX5	INV	17/11/2023	200,0000	101010101010	
Ent		1234579441	1	WX2	INV	23/11/2023	588,0000	123	
Sai		1234579450	1	WX2	INV	24/11/2023	250,0000	123	

Detalhar

As Contas de Inventário Entrada/Saída parametrizadas no CD0611 serão utilizadas neste movimento.

06.9.5503 - CD0710 - 2.00.01.001 - Consulta Movimento Estoque - 10 - CARAIVA:818...

Arquivo Ajuda

Item Complementos Valores Narrativa Matriz UNeg

Qtde: 250,0000 Ordem Invest: 0

Saldo Requisição: 0,0000 Ordem Produção: 0

Localização: Pedido:

Lote/Série: 123 Ordem: 0,00

Validade Lote: 31/12/9999 Espécie Documento: INV

Data Transação: 24/11/2023 Data NF Saída:

Nat Operação:

Série Documento: Documento: 1234579450 Tipo Transação

Forneecedor: 0 Entrada Saída

Conta: 1.1.3.6.1.1.62 Inventário - Saída Unifica

Centro de Custo: 99999 teste

Unidade Negocio:

06.9.5503 - CD0611 - 2.00.00.016 - Manutenção Estabelecimento Estoque - 10 - CARAIVA:818...

Arquivo Ajuda

Estabelecimento Padrão: 1 Estabelecimento Automação - TOTVS

Estab Principal: 1 Estabelecimento Automação - TOTVS

Dados Consumo Ct Contab1 Ct Contab2 Ct Contab3 Ct Contab4 Ct Contab5 Médio Cenários

Conta Inventario Entrada:	1.1.3.6.1.1.61	Inventário - Entrada Unif
Centro de custo:	99999	teste
Conta Inventario Saída:	1.1.3.6.1.1.62	Inventário - Saída Unifica
Centro de custo:	99999	teste
Conta Mao de obra direta:	2.2.5.8.8.7.77	Mao de obra direta unif
Centro de custo:	99999	teste
Conta Transferencia:	4.4.4.4.4.4.44	Conta Transferencia produção
Centro de custo:	99999	teste
Conta Recebimento Fisico:	1.1.1.1.1.1.01	Caixa
Centro de custo:	99999	teste

Após isso ao verificar os saldos nota-se que os dois sistemas agora estão com suas quantidades sincronizadas.

06.9.5631 - CE0830 - 2.00.00.026 - Consulta Saldos Item Data (Modo Clássico) - 10 - ...

Arquivo Ajuda

Item: AF-WMS-LOTE NOVO ITEM INTEGRACAO WMS SAAS - LOTE

Unid Medid: KG

Situação: 1 Ativo

Estabelec Depósito

Est	Dep	Lote Série	Validade Lote	Data Fabricação	Sal	Disponível
1	WX2	ZZZ	31/12/9999	07/11/2023	000	33,0000
1	WX2	111	31/12/9999	08/11/2023	516	-55,8766
1	WX2	123	31/12/9999	08/11/2023	000	350,0000
1	WX2	222	31/12/9999	08/11/2023	000	3,0000
1	WX2	345	31/12/9999	08/11/2023	000	4,0000
1	WX2	678	31/12/9999	08/11/2023	000	5,0000
1	WX2	ABCDEFGHIJKLM	31/12/9999	09/11/2023	000	333,0000

Det WMS Dt Saldo: 29/11/2023 Total Qtde: 1.192,3702 Total Disp: 1.192,3702

You are using an UNLICENSED copy of Scroll PDF Exporter for Confluence. Do you find Scroll PDF Exporter useful? Consider purchasing it today: <https://marketplace.atlassian.com/apps/7019/scroll-pdf-exporter-for-confluence?tab=overview&hosting=datasulcenter>

DMANESTOQ-11718 - DT - Campo Valor Verba Original Não é Exibido No Relatório

01. DADOS GERAIS

Produto:	TOTVS Backoffice
Linha de Produto:	Linha Datasul
Segmento:	Manufatura
Módulo:	TOTVS Backoffice (Linha Datasul) - Controle de Investimentos (MIN)
Função:	IN0518 - Relatórios Gestão Diária Detalhe Controle Verba
País:	Brasil
Ticket:	N/A
Requisito/Story/Issue (informe o requisito relacionado) :	DMANESTOQ-11718

02. SITUAÇÃO/REQUISITO

Campo Valor Verba Original não era exibido no relatório em planilha.

03. SOLUÇÃO

Campo Valor Verba Original passou a ser apresentado no relatório em planilha.

04. ASSUNTOS RELACIONADOS

- [Relatório Detalhado Controle Verba - IN0518](#)

DMANESTOQ-11865 - DT - MCE - Alteração API Saldo Estoque VTEX (E-commerce) para considerar alocação WMS

01. DADOS GERAIS

Produto:	TOTVS Backoffice
Linha de Produto:	Linha Datasul
Segmento:	Manufatura
Módulo:	TOTVS Backoffice (Linha Datasul) - Estoque (MCE)
Função:	cep/v2/apiStockBalancePublic - Retorno de Saldos em Estoque dos itens para VTEX (E-commerce)
País:	Brasil
Ticket:	
Requisito/Story/Issue (informe o requisito relacionado) :	DMANESTOQ-11865

02. SITUAÇÃO/REQUISITO

A API de saldo do DATASUL sempre retorna o saldo disponível do item que teve movimento no dia do lastUpdate informado na requisição. Porém desta forma não atende clientes que trabalham com WMS. Sempre que entra quantidade no depósito de estoque, ela fica automaticamente alocada, em alguns casos ele só é desalocada no dia seguinte e como não tem mais movimento no item no dia seguinte, esse item não é mais enviado ao VTEX (E-commerce) ficando com o saldo desatualizado.

03. SOLUÇÃO

Criação de nova tabela saldo-estoq-log para ser alimentada com a data das alterações realizadas no Saldo em Estoque dos itens parametrizados na VTEX. Alteração da API de Saldo Estoque VTEX para leitura desta nova tabela.

04. ASSUNTOS RELACIONADOS

- [BackOffice Datasul x E-commerce](#)

DT CE0222 Permitir incluir várias transações

01. DADOS GERAIS

Produto:	TOTVS Manufatura
Linha de Produto:	Linha Datasul
Segmento:	Manufatura
Módulo:	TOTVS Manufatura (Linha Datasul) - Bloco K (BLK)
Função:	CE0222 - Alteração de código
País:	Brasil
Requisito/Story/Issue (informe o requisito relacionado) :	DMANUFATURA-11682

02. SITUAÇÃO/REQUISITO

O programa não permite incluir diversas ocorrências de transferência de saldos sem precisar acionar o botão de incluir.

03. SOLUÇÃO

Foi alterado para que, ao salvar já acione uma nova inclusão de registro.

04. DEMAIS INFORMAÇÕES

Não há.

05. ASSUNTOS RELACIONADOS

- Não há

2.9.3 Recebimento - Inovação - 12.1.2403

DT - Fech Gerencial - PR-IT-PER - Não está sugerindo o último médio calculado

01. DADOS GERAIS

Produto:	TOTVS Manufatura TOTVS Backoffice
Linha de Produto:	Linha Datasul
Segmento:	Backoffice
Módulo:	TOTVS Backoffice (Linha Datasul) - Recebimento (MRE)
Função:	RE0407 - Implantação Saldos Poder Terceiros RE0407A - Importação Saldos em Poder de Terceiros
País:	Brasil
Issue :	DBACKRECENT-1546

02. SITUAÇÃO/REQUISITO

Ao realizar a implantação de saldos em poder de terceiros o programa não está sugerindo corretamento o preço médio quando possui o fechamento gerencial calculado.

03. SOLUÇÃO

Alterado o programa para que sugira corretamento o preço médio do item desconsiderando o fechamento gerencial caso o mesmo tenha sido realizado e assim passe a pegar o valor correto na implantação de saldos em poder de terceiros.

DT - Impostos Monitor NF-e - Tags ICMS Monofásico

01. DADOS GERAIS

Produto:	TOTVS Manufatura TOTVS Backoffice
Linha de Produto:	Linha Datasul
Segmento:	Backoffice
Módulo:	TOTVS Backoffice (Linha Datasul) - Recebimento (MRE)
Função:	RE0522 - Importação NF-e/CT-e/NFS-e html.mre.importDocXml - Importação NF-e/CT-e/NFS-e HTML
País:	Brasil
Issue :	DBACKRECENT-25

02. SITUAÇÃO/REQUISITO

Ao realizar a importação de documentos que possuem tributação monofásica dos CSTs 02, 15, 53 e 61 o programa está carregando o campo 'QUANT UNIT' e não é o campo correto a ser carregado na importação do documento XML.

03. SOLUÇÃO

Alteração realizada para que ao importar o documento o programa carregue a informação referente a tributação monofásica no atributo 'BASE TRIB' ao invés do atributo 'QUANT UNIT', para o CST15 também deve ser levado para o atributo 'BASE' do ICMS ST.

DT - NFS-e - Reinf serviços tomados/Retenções na Fonte

01. DADOS GERAIS

Produto:	TOTVS Manufatura TOTVS Backoffice
Linha de Produto:	Linha Datasul
Segmento:	Backoffice
Módulo:	TOTVS Backoffice (Linha Datasul) - Recebimento (MRE)
Função:	RE0708 - Monitor NF-e/CT-e/NFS-e html.mre.documentoXmlNfse - Monitor NFS-e
País:	Brasil
Issue :	DBACKRECENT-754

02. SITUAÇÃO/REQUISITO

Ao gerar o recebimento fiscal de um documento NFS-e a partir do Monitor NFS-e, marcar o parâmetro REINF Serviço Tomados e/ou REINF Retenções de acordo com a parametrização do sistema.

03. SOLUÇÃO

Alterado o Monitor NFS-e HTML e o RE0708 - Monitor NF-e/CT-e/NFS-e, para passar marcar o parâmetro REINF Serviço Tomados e/ou REINF Retenções de acordo com a parametrização do sistema, ao gerar o recebimento fiscal para o documento NFS-e.

DT - RE0708/Monitor NF-e - Melhoria de performance ao abrir tela de relacionamento na devolução

01. DADOS GERAIS

Produto:	TOTVS Manufatura TOTVS Backoffice
Linha de Produto:	Linha Datasul
Segmento:	Backoffice
Módulo:	TOTVS Backoffice (Linha Datasul) - Recebimento (MRE)
Função:	RE0708- Monitor NF-e/CT-e/NFS-e html.mre.documentoXmlNfe- Monitor NF-e
País:	Brasil
Issue :	DBACKRECENT-1374 DBACKRECENT-1468

02. SITUAÇÃO/REQUISITO

Em um documento de devolução de cliente, ao abrir a tela de relacionamento de nota de saída ao item do documento XML, estava apresentando problema de performance ao carregar as notas de saída, devido estar carregando todas as notas de saída com data de saída inferior a data de emissão do documento de devolução, apresentando lentidão ao criar todos os dados.

03. SOLUÇÃO

Alterada a rotina para que o filtro faixa de data seja apresentado com 6 meses anterior a data de emissão do documento de devolução, exemplo documento de devolução com data de emissão em 11/01/2024 o filtro apresentado será de data inicial como 01/07/2023 e faixa final até 11/01/2024 que é a data de emissão do documento carregando somente as notas de saída e compreendem esse período, mas permitirá o usuário alterar todas as faixas de série, número de documento, data de emissão e sequencia.

2.10 Mercado Internacional - Inovação - 12.1.2403

Pesquisar

2.10.1 Controladoria e Finanças (Internacional) - Inovação - 12.1.2403

- [Contas a Pagar \(Internacional\) - Inovação - 12.1.2403](#)
- [Contas a Receber \(Internacional\) - Inovação - 12.1.2403](#)

Contas a Pagar (Internacional) - Inovação - 12.1.2403

- DT Coluna para identificar a forma de pagamento utilizada ARG
- DT Parâmetro calcular impostos de valor agregado ARG
- DT Permitir visualizar valor pagamento em trilhão na Implantação de Títulos ARG
- DT Vincular imposto em moeda diferente da moeda de implantação COL
- DT Vincular imposto em moeda diferente da moeda de pgto COL
- DT Vincular imposto em moeda diferente na integração do Recebimento COL

DT Coluna para identificar a forma de pagamento utilizada ARG

01. DADOS GERAIS

Produto:	TOTVS Backoffice
Linha de Produto:	Linha Datasul
Segmento:	Backoffice
Módulo:	TOTVS Backoffice (Linha Datasul) - Contas a Pagar (APB)
Função:	LAR315AA - Planilha Meio de Pagamento
País:	Argentina
Ticket:	18193755
Requisito/ Story/Issue (informe o requisito relacionado):	DMANMI02-15823 DMANMI02-15883

02. SITUAÇÃO/REQUISITO

O programa Planilha Meios de Pagamento - LAR315AA não permite identificar a forma de pagamento utilizada, podendo ser por "Dinheiro", "Transferência", "Cheque" ou "Cheque Terceiro".

03. SOLUÇÃO

Foi incluso no programa Planilha Meios de Pagamento - LAR315AA a coluna **Forma de Pagamento**, na qual será apresentado o meio de pagamento utilizado.

04. DEMAIS INFORMAÇÕES

Não se aplica.

05. ASSUNTOS RELACIONADOS

- [Planilha Meios de Pagamento - LAR315AA](#)

06. DOCUMENTO TÉCNICO TRADUZIDO

- [DT Columna para identificar la forma de pago utilizada ARG](#)

You are using an UNLICENSED copy of **Scroll PDF Exporter for Confluence**. Do you find Scroll PDF Exporter useful? Consider purchasing it today:
<https://marketplace.atlassian.com/apps/7019/scroll-pdf-exporter-for-confluence?tab=overview&hosting=datacenter>

DT Parâmetro calcular impostos de valor agregado ARG

01. DADOS GERAIS

Produto:	TOTVS Backoffice
Linha de Produto:	Linha Datasul
Segmento:	Backoffice
Módulo:	TOTVS Backoffice (Linha Datasul) - Contas a Pagar (APB)
Função:	APB701AA - Registrar Antecipações
País:	Argentina
Ticket:	18274093
Requisito/ Story/Issue (informe o requisito relacionado):	DMANMI02-15968 DMANMI02-16059 DMANMI02-16057

02. SITUAÇÃO/REQUISITO

Na vinculação de títulos, não permite a vinculação de títulos e antecipações se o título não tem imposto de valor agregado e a antecipação tem retenção e imposto de valor agregado vinculado.

Na implantação de antecipações, existe a necessidade da inclusão de um parâmetro para permitir que os impostos de valor agregado sejam gerados.

03. SOLUÇÃO

Foi alterado o Sistema para que:

- Ao vincular antecipação (com retenção e impostos de valor agregado vinculado) com título (sem imposto de valor agregado vinculado) não apresente a mensagem de inconsistência "18215".
- Ao registrar uma antecipação, presente o parâmetro **Calcular impostos de valor agregado** que, quando assinalado, permite o cálculo de impostos de valor agregado, sem alterar o correto cálculo de retenções, se houver.

Verificar na vinculação de antecipações e títulos permite sem erros. Ao desmarcar, ele elimina impostos valor agregado, avisando previamente com mensagem. O valor por default vem como desmarcado.

04. DEMAIS INFORMAÇÕES

Não se aplica.

05. ASSUNTOS RELACIONADOS

- Registrar Antecipações - APB701AA
- Extensão Antecipação Pendente - Valores da OP lar073zc

06. DOCUMENTO TÉCNICO TRADUZIDO

- DT Parâmetro calcular impuestos de valor agregado ARG

DT Permitir visualizar valor pagamento em trilhão na Implantação de Títulos ARG

01. DADOS GERAIS

Produto:	TOTVS Backoffice
Linha de Produto:	Linha Datasul
Segmento:	Backoffice
Módulo:	TOTVS Backoffice (Linha Datasul) - Contas a Pagar (APB)
Função:	APB704AA - Registrar títulos contas a pagar
País:	Argentina
Ticket:	19031201
Requisito/Story/ Issue (informe o requisito relacionado) :	DMANMI02-16479

02. SITUAÇÃO/REQUISITO

Na Implantação de Títulos (APB704AA), o valor do pagamento é visualizado com signos "???" por causa do estouro do campo quando o valor alcança o trilhão, incrementar a 15 dígitos.

03. SOLUÇÃO

Foi alterada as rotinas APB704AA, APB704CA, APB704IA, APB704EA para que seja permitido informar e visualizar valores em trilhão.

04. DEMAIS INFORMAÇÕES

Não se aplica.

05. ASSUNTOS RELACIONADOS

- [Registrar títulos contas a pagar](#)

06. DOCUMENTO TÉCNICO TRADUZIDO

- [DT Permitir visualizar el valor de pago en miles de millones en la implantación de títulos ARG](#)

DT Vincular imposto em moeda diferente da moeda de implantação COL

01. DADOS GERAIS

Produto:	TOTVS Backoffice
Linha de Produto:	Linha Datasul
Segmento:	Backoffice
Módulo:	TOTVS Backoffice (Linha Datasul) - Contas a Pagar (APB)
Função:	APB704AA - Implantação de Títulos
País:	Colômbia
Ticket:	18646767
Requisito/Story/ Issue (informe o requisito relacionado) :	DMANMI02-16282

02. SITUAÇÃO/REQUISITO

Na implantação manual de títulos, é necessário permitir a vinculação de retenções, em que a moeda do imposto seja diferente da moeda do título que está sendo implantado.

03. SOLUÇÃO

Foi alterado o programa de vinculação de retenções na implantação manual de títulos para que ele deixe de efetuar a validação que impede a vinculação de retenções, quando a moeda do imposto for diferente da moeda do título que está sendo implantado.

04. DEMAIS INFORMAÇÕES

Não se aplica.

05. ASSUNTOS RELACIONADOS

- [Registrar Títulos APB](#)

06. DOCUMENTO TÉCNICO TRADUZIDO

- [DT Vincular impuesto en moneda diferente de la moneda de implantación COL](#)

DT Vincular imposto em moeda diferente da moeda de pgto COL

01. DADOS GERAIS

Produto:	TOTVS Backoffice
Linha de Produto:	Linha Datasul
Segmento:	Backoffice
Módulo:	TOTVS Backoffice (Linha Datasul) - Contas a Pagar (APB)
Função:	APB711AA - Pagar Via Caixa ou Cheque APB710AA - Pagar Via Borderô APB702AA - Pagamento Extra Fornecedor APB701AA - Registrar Antecipações
País:	Colômbia
Ticket:	18646767
Requisito/ Story/Issue (informe o requisito relacionado) :	DMANMI02-16286

02. SITUAÇÃO/REQUISITO

Nos pagamentos efetuados no sistema, é necessário permitir a vinculação de retenções, em que a moeda do imposto seja diferente da moeda do pagamento que está sendo efetuado.

03. SOLUÇÃO

Foi alterado o programa de vinculação de retenções no pagamento via Caixa ou Cheque, pagamento via Borderô, pagamento Extra Fornecedor e implantação de Antecipações, para que deixe de efetuar a validação que impede a vinculação de retenções, quando a moeda do imposto é diferente da moeda do pagamento que está sendo realizado.

04. DEMAIS INFORMAÇÕES

Não se aplica.

05. ASSUNTOS RELACIONADOS

- [Pagar Via Caixa ou Cheque](#)
- [Pagar Via Borderô](#)

- Registrar Pagamento Extra Fornecedor
- Registrar Antecipações

06. DOCUMENTO TÉCNICO TRADUZIDO

- DT Vincular impuesto en moneda diferente de la moneda de pago COL

DT Vincular imposto em moeda diferente na integração do Recebimento COL

01. DADOS GERAIS

Produto:	TOTVS Backoffice
Linha de Produto:	Linha Datasul
Segmento:	Backoffice
Módulo:	TOTVS Backoffice (Linha Datasul) - Contas a Pagar (APB)
Função:	APB704AA - Implantação de Títulos
País:	Colômbia
Ticket:	18646767
Requisito/ Story/Issue (informe o requisito relacionado) :	DMANMI02-16284

02. SITUAÇÃO/REQUISITO

Na integração entre o módulo Recebimento e o módulo Contratos a Pagar, é necessário permitir a vinculação de retenções, onde a moeda do imposto seja diferente da moeda da fatura que está sendo implantada.

03. SOLUÇÃO

Foi alterada a API de implantação de títulos, para que a mesma deixe de efetuar a validação que impede a vinculação de retenções, quando a moeda do imposto é diferente da moeda do título que está sendo implantado.

04. DEMAIS INFORMAÇÕES

Não se aplica.

05. ASSUNTOS RELACIONADOS

- [Registrar Títulos](#)

06. DOCUMENTO TÉCNICO TRADUZIDO

- [DT Vincular impuesto en moneda diferente en la integración de la Recepción COL](#)

Contas a Receber (Internacional) - Inovação - 12.1.2403

- [DT Regime de atividade para a Percepção de Imposto \(IIBB de BA\) ARG](#)

DT Regime de atividade para a Percepção de Imposto (IIBB de BA) ARG

01. DADOS GERAIS

Produto:	TOTVS Backoffice
Linha de Produto:	Linha Datasul
Segmento:	Backoffice
Módulo:	TOTVS Backoffice (Linha Datasul) - Contas a Receber (ACR)
Função:	APB702AA - Registrar Pagamento Extra Fornecedor ACR711AA - Alterar Título/Movimento UFN011AA - Manutenção Cliente Financeiro
País:	Argentina
Ticket:	18194698
Requisito/ Story/Issue (informe o requisito relacionado):	DMANMI02-15824 DMANMI02-16220 DMANMI02-16222 DMANMI02-16225 DMANMI02-16247 DMANMI02-16265

02. SITUAÇÃO/REQUISITO

Na alteração de itens de lote de implantação de títulos no módulo Contas a Receber, na tela de informações da localização, existe a necessidade de permitir a alteração do código do regime de atividade informado.

Na alteração de títulos no módulo Contas a Receber, deve ser possibilitado ao usuário alterar o código do regime de atividade informado.

No programa Manutenção Cliente Financeiro, deve possibilitar que o código do Regime de Atividade Inscrito, possa ser informado individualmente para cada cliente cadastrado.

03. SOLUÇÃO

Foi alterado o Sistema para que o botão **Atividade do Título** não apresente o browser de Regimes de Atividades, e sim um campo para ser informado um código de regime de atividade. Também deve ser apresentado um campo para mostrar a descrição do regime de atividade informado.

Foi incluso no programa Manutenção Cliente Financeiro o campo Regime de Atividade Inscrito, o qual é apresentado na tela de [Extensão Cliente Financeiro - lar004zb](#), quando a mesma estiver sendo utilizada nas rotinas de inclusão, alteração e detalhe de registros.

04. DEMAIS INFORMAÇÕES

Não se aplica.

05. ASSUNTOS RELACIONADOS

- [Registrar Pagamento Extra Fornecedor - APB702AA](#)
- [Alterar Título/Movimento - ACR711AA](#)
- [Manutenção Cliente Financeiro - UFN011AA](#)
- [Extensão Cliente Financeiro - LAR004ZB](#)

06. DOCUMENTO TÉCNICO TRADUZIDO

- [DT Régimen de actividad para la percepción de impuesto \(IIBB de BA\) ARG](#)

2.10.2 Vendas e Faturamento (Internacional) - Inovação - 12.1.2403

Pesquisar

Faturamento (Internacional) - Inovação - 12.1.2403

You are using an UNLICENSED copy of **Scroll PDF Exporter for Confluence**. Do you find Scroll PDF Exporter useful? Consider purchasing it today:
<https://marketplace.atlassian.com/apps/7019/scroll-pdf-exporter-for-confluence?tab=overview&hosting=datacenter>

DMANMI03-13607 DT Regime de atividade para a Percepção de Imposto ARG

01. DADOS GERAIS

Produto:	TOTVS Backoffice
Linha de Produto:	Linha Datasul
Segmento:	Backoffice
Módulo:	TOTVS Backoffice (Linha Datasul) - Faturamento (MFT)
Função:	
País:	Argentina
Ticket:	
Requisito/Story/Issue (informe o requisito relacionado) :	DMANMI03-13607

02. SITUAÇÃO/REQUISITO

O usuário de faturamento solicita que o **Regime de atividade da Percepção BA IIBB** seja parametrizado no programa do cliente financeiro **UFN011AA - Manutenção Cliente Financeiro** e que qualquer processo de faturação os utilize a partir desse parâmetro, evitando iterações com o programas ARG0218 sempre que for realizado o faturamento.

03. SOLUÇÃO

Para atender a solicitação foram alterados os seguintes programas do faturamento:

- **Programa de acerto - ARG0501**

Foi criado o programa de acerto **local/arg/arg0501.r** para levar os valores do regime de atividade das faturas para a nova estrutura de dados.

- **Consulta Nota Fiscal - FT0904**

Alterado campo **Código Atividade Percepção (aba Inform 1)** para buscar informação da nova estrutura de dados.

- **Integração do documento com o financeiro.**

Alterado o programa de integração com financeiro para que o campo **regime de atividade**, salvo na nota fiscal, seja integrado com o módulo de **Contas a Receber**.

- **Faturamento de notas de Crédito e Débito**

Alterado programa interno de faturamento para que notas de crédito ou débito com fatura vinculada (FT4020) seja utilizado o regime de atividade informado para a fatura original. Notas sem fatura vinculada será utilizado o regime de atividade informado para o cliente financeiro

- **Retirada do ARG0218a.p**

Para atender a solicitação foi retirado dos programas do faturamento, relacionados abaixo, a chamada do ARG0218a.p

O cadastro da atividade agora será informado no programa do cliente financeiro **UFN011AA - Manutenção Cliente Financeiro** e não mais no estabelecimento (no EMS5).

Atualmente nos programas de faturamento (FT4020, FT4030, FT4040, FT4060) era aberta a tela ARG0218 para que o cliente selecionasse a atividade desejada, quando existir mais de uma atividade para o estabelecimento. Alteramos esta funcionalidade para que seja buscada a atividade informada para o cliente e esta será salva para a nota fiscal gerada.

04. DEMAIS INFORMAÇÕES

Não se aplica

05. ASSUNTOS RELACIONADOS

- [Consulta Nota Fiscal - FT0904](#)
- [Cálculo de Notas Débito/Crédito - FT4020](#)

06. DOCUMENTO TECNICO TRADUZIDO

- [DMANMI03-13607 DT Régimen de actividad para la percepción de impuesto ARG](#)

Pedidos (Internacional) - Inovação - 12.1.2403

Pesquisar

You are using an UNLICENSED copy of **Scroll PDF Exporter for Confluence**. Do you find Scroll PDF Exporter useful? Consider purchasing it today:
<https://marketplace.atlassian.com/apps/7019/scroll-pdf-exporter-for-confluence?tab=overview&hosting=datacenter>

DMANMI03-13255 DT TreeView / OCX Ajustar PD4100 USA

01. DADOS GERAIS

Produto:	TOTVS Backoffice
Linha de Produto:	Linha Datasul
Segmento:	Manufatura
Módulo:	TOTVS Backoffice (Linha Datasul) - Pedidos de Vendas (MPD)
Função:	Implantação de Pedidos (PD4100)
País:	Estados Unidos
Ticket:	
Requisito/Story/Issue (informe o requisito relacionado) :	DMANMI03-13255

02. SITUAÇÃO/REQUISITO

Para que os programas da linha Datasul consigam ser executados com o Client 64 bits do Progress Openedge 12, devera ser realizada a substituição de todos os OCX e DLLs utilizados no produto da linha Datasul, que atualmente rodam em 32 Bits, para uma versão que também possa rodar em 64 Bits.

03. SOLUÇÃO

Ao consultar, incluir ou modificar o pedido no programa **Implantação de Pedidos (PD4100)**, os dados dos itens, representantes, condições especiais de pagamento e antecipações devem ser exibidos na treeview.

06.9.5511 - PD4100 - 2.00.00.055 - Order implemen - 174 - Localização EUA

File Help

Order 406 - open

- Items
 - 4401
- Reps
 - Acme
 - Special Pymnt Terms
 - Prepayments

cust: Fish Company Cust Order: 406

Order Site: 1 Florida site

Class: Single Order Source Order:

Trans Type: 99999 999999

Dist Char: 1 Internet

Terms: 999 Integration Fin%20Ind/Tbl: 1 0

Price Type: Entered Price Price Table:

Currency: 0 Dollar Inv Curr: 0 Dollar

Use Discount Table Price Table Desc: 0,00

Entered Disc: Cust Desc: 0,000

Date Added: 01/06/2023 Print Date: 01/06/2023

Main

04. DEMAIS INFORMAÇÕES

- Não se aplica.

05. ASSUNTOS RELACIONADOS

- [Implantação de Pedido de Venda - PD4100](#)

06. DOCUMENTO TECNICO TRADUZIDO

- [DMANMI03-13255 - DT TreeView / OCX - To Adjust PD4100](#)

2.11 Recursos Humanos - Inovação - 12.1.2403

Pesquisar

You are using an UNLICENSED copy of **Scroll PDF Exporter for Confluence**. Do you find Scroll PDF Exporter useful? Consider purchasing it today:
<https://marketplace.atlassian.com/apps/7019/scroll-pdf-exporter-for-confluence?tab=overview&hosting=datacenter>

2.11.1 Administração de Pessoal - Inovação - 12.1.2403

Pesquisar

You are using an UNLICENSED copy of **Scroll PDF Exporter for Confluence**. Do you find Scroll PDF Exporter useful? Consider purchasing it today:
<https://marketplace.atlassian.com/apps/7019/scroll-pdf-exporter-for-confluence?tab=overview&hosting=datacenter>

Administração de Treinamento - Inovação - 12.1.2403

You are using an UNLICENSED copy of **Scroll PDF Exporter for Confluence**. Do you find Scroll PDF Exporter useful? Consider purchasing it today:
<https://marketplace.atlassian.com/apps/7019/scroll-pdf-exporter-for-confluence?tab=overview&hosting=datacenter>

DRHHCM-10793 DT Implementação da função ignorar execução de UPC nos programas padrões

01. DADOS GERAIS

Produto:	TOTVS RH
Linha de Produto:	Linha Datasul
Segmento:	RH
Módulo:	TOTVS RH (Linha Datasul) - Administração de Treinamentos (ATP)
Função:	
País:	Brasil
Requisito/Story/Issue :	DRHHCM-10793
Ticket:	

02. SITUAÇÃO/REQUISITO

Os programas do produto não estavam preparados para utilização da nova funcionalidade "Desabilita execução de UPC".

03. SOLUÇÃO

Realizadas as implementações necessárias nos programas da listagem a seguir para permitir a utilização da funcionalidade "Desabilita execução de UPC".

PR MASTER: https://totvstfs.visualstudio.com/Linha-Datasul/_git/HCM/pullrequest/322540

Pasta: /progress/src/prghur/atp

O documento <https://tdn.totvs.com/pages/viewpage.action?pagelid=820157911> tem mais detalhes, e mostra como deve ser feita as alterações dos programas que possuem chamadas manuais. As alterações no framework ainda estão em andamento, por isso, nem todas as includes foram alteradas.

Relação de programas:

- atp\at0703.w:
- atp\at0710.w:
- atp\at0719.w:
- atp\at0723.w:
- atp\at0724.w:
- atp\atr001.w:
- atp\atr002f.w:
- atp\atr003.w:
- atp\atr005a.w:

- atp\atr005b.w:
- atp\atr008a.w:
- atp\atr008b.w:
- atp\atr008c.w:
- atp\atr009.w:
- atp\atr009a.w:
- atp\atr009b.w:
- atp\atr013.w:
- atp\atr013a.w:
- atp\atr013b.w:
- atp\atr014.w:
- atp\atr014a.w:
- atp\atr014b.w:
- atp\atr015.w:
- atp\atr015a.w:
- atp\atr015b.w:
- atp\atr019.w:
- atp\atr019a.w:
- atp\atr019b.w:
- atp\atr020a.w:
- atp\atr020b.w:
- atp\atr020c.w:
- atp\atr020e.w:

04. DEMAIS INFORMAÇÕES

Funcionalidade ainda em desenvolvimento, alguns programas podem não estar preparados para uso da funcionalidade, em caso de dúvida, verifique com a área responsável pelo programa.

05. ASSUNTOS RELACIONADOS

Não se aplica

Benefícios Sociais - Inovação - 12.1.2403

You are using an UNLICENSED copy of **Scroll PDF Exporter for Confluence**. Do you find Scroll PDF Exporter useful? Consider purchasing it today:
<https://marketplace.atlassian.com/apps/7019/scroll-pdf-exporter-for-confluence?tab=overview&hosting=datacenter>

Alteração RECID X ROWID para os programas do produto

01. DADOS GERAIS

Produto:	TOTVS RH
Linha de Produto:	Linha Datasul
Segmento:	RH
Módulo:	TOTVS RH (Linha Datasul) - Benefícios (MBS)
Função:	BS2000RA FA2000RP
País:	Brasil
Requisito/Story/Issue :	DRHCALCDTS-5238 DRHCALCDTS-5240
Ticket:	

02. SITUAÇÃO/REQUISITO

Débito Técnico RECID x ROWID

03. SOLUÇÃO

Fazer as alterações no fonte de acordo com as técnicas passadas para substituir o RECID para ROWID.

04. DEMAIS INFORMAÇÕES

Não se aplica.

05. ASSUNTOS RELACIONADOS

Não se aplica.

Controle de Frequência - Inovação - 12.1.2403

Pesquisar

You are using an UNLICENSED copy of **Scroll PDF Exporter for Confluence**. Do you find Scroll PDF Exporter useful? Consider purchasing it today:
<https://marketplace.atlassian.com/apps/7019/scroll-pdf-exporter-for-confluence?tab=overview&hosting=datacenter>

DRHJORNDTS-2455 DT Smart View - Convergência do Relatório de Quadro de Horário dos Funcionários

01. DADOS GERAIS

Produto:	TOTVS RH
Linha de Produto:	Linha Datasul
Segmento:	RH
Módulo:	TOTVS RH (Linha Datasul) - Controle de Frequência (MPE)
Função:	Quadro de Horário dos Funcionários <ul style="list-style-type: none"> • svQuadroDeHorario.p • rpQuadroDeHorario.treports
Requisito/Story/Issue:	DRHJORNDTS-2455

02. SITUAÇÃO/REQUISITO

Realizar a convergência do relatório de autorizações, atual PE3010, para o smart view.

03. SOLUÇÃO

Foi desenvolvido o relatório de Quadro de Horários dos Funcionários para o smart view, composto pelo:

- objeto de negócio **svQuadroDeHorario**: que é a API-REST responsável por retornar o *schema* e os *dados* que compõem o quadro de horários dos funcionários para o Smart View.
- layout do relatório **rpQuadroDeHorario**: que é a estrutura do relatório (layout).

04. DEMAIS INFORMAÇÕES

- Necessário realizar a atualização do menu do módulo Controle de Frequência. Para mais informações acesse a documentação <https://centraldeatendimento.totvs.com/hc/pt-br/articles/360025775311-Framework-Linha-Datasul-FRW-Importa%C3%A7%C3%A3o-de-menu-no-produto-Datasul-12>

05. ASSUNTOS RELACIONADOS

- [Relatório Quadro de Horário dos Funcionários](#)
- <https://tdn.totvs.com.br/display/public/TREP/SMART+VIEW>

DRHJORNDTS-2462 DT Smart View - Convergência do Relatório de Divergências do Ponto

01. DADOS GERAIS

Produto:	TOTVS RH
Linha de Produto:	Linha Datasul
Segmento:	RH
Módulo:	TOTVS RH (Linha Datasul) - Controle de Frequência (MPE)
Função:	Divergências do Ponto <ul style="list-style-type: none"> svDivergenciasPonto.p rpDivergenciasPonto.treports
Requisito/Story/Issue:	DRHJORNDTS-2462

02. SITUAÇÃO/REQUISITO

Realizar a convergência do relatório de Divergências do Ponto, atual PE5120, para o smart view.

03. SOLUÇÃO

Foi desenvolvido o relatório de Divergências do Ponto para o smart view, composto pelo:

- objeto de negócio **svDivergenciasPonto**: que é a API-REST responsável por retornar o *schema* e os *dados* que compõem as divergências do ponto para o Smart View.
- layout do relatório **rpDivergenciasPonto**: que é a estrutura do relatório (layout).

04. DEMAIS INFORMAÇÕES

- Necessário realizar a atualização do menu do módulo Controle de Frequência. Para mais informações acesse a documentação <https://centraldeatendimento.totvs.com/hc/pt-br/articles/360025775311-Framework-Linha-Datasul-FRW-Importa%C3%A7%C3%A3o-de-menu-no-produto-Datasul-12>

05. ASSUNTOS RELACIONADOS

- [Relatório Divergências do Ponto](#)
- <https://tdn.totvs.com.br/display/public/TREP/SMART+VIEW>

DRHJORNDTS-2465 DT Smart View - Convergência do Relatório de Autorizações

01. DADOS GERAIS

Produto:	TOTVS RH
Linha de Produto:	Linha Datasul
Segmento:	RH
Módulo:	TOTVS RH (Linha Datasul) - Controle de Frequência (MPE)
Função:	Listagem Autorizações <ul style="list-style-type: none"> • svAutorizacoes.p • rpAutorizacoes.treports
Requisito/Story/Issue:	DRHJORNDTS-2465

02. SITUAÇÃO/REQUISITO

Realizar a convergência do relatório de autorizações, atual PE3010, para o smart view.

03. SOLUÇÃO

Foram desenvolvidas as Listagem de Autorizações de horas extras, horas a compensar, horas plantão e horas particular para o smart view, composta pelo:

- objeto de negócio **svAutorizacoes**: que é a API-REST responsável por retornar o *schema* e os *dados* da tabela **autoriz_hora_extra_compens** para o Smart View.
- layout do relatório **rpAutorizacoes**: que é a estrutura do relatório (layout).

04. DEMAIS INFORMAÇÕES

- Necessário realizar a atualização do menu do módulo Controle de Frequência. Para mais informações acesse a documentação <https://centraldeatendimento.totvs.com/hc/pt-br/articles/360025775311-Framework-Linha-Datasul-FRW-Importa%C3%A7%C3%A3o-de-menu-no-produto-Datasul-12>

05. ASSUNTOS RELACIONADOS

- [Listagem de Autorizações](#)
- <https://tdn.totvs.com.br/display/public/TREP/SMART+VIEW>

DRHJORNDTS-2494 DT Smart View - Convergência do Relatório de Extrato Banco de Horas

01. DADOS GERAIS

Produto:	TOTVS RH
Linha de Produto:	Linha Datasul
Segmento:	RH
Módulo:	TOTVS RH (Linha Datasul) - Controle de Frequência (MPE)
Função:	Extrato Banco de Horas <ul style="list-style-type: none"> • svExtratoBancoDeHoras.p • rpExtratoBancoDeHoras.treports
Requisito/Story/Issue:	DRHJORNDTS-2494

02. SITUAÇÃO/REQUISITO

Realizar a convergência do relatório de extrato Banco de Horas, atual PE5410, para o smart view.

03. SOLUÇÃO

Foi desenvolvido o relatório de Extrato Banco de Horas para o smart view, composto pelo:

- objeto de negócio **svExtratoBancoDeHoras**: que é a API-REST responsável por retornar o *schema* e os *dados* que compõem o extrato do banco de horas para o Smart View.
- layout do relatório **rpExtratoBancoDeHoras**: que é a estrutura do relatório (layout).

04. DEMAIS INFORMAÇÕES

- Necessário realizar a atualização do menu do módulo Controle de Frequência. Para mais informações acesse a documentação <https://centraldeatendimento.totvs.com/hc/pt-br/articles/360025775311-Framework-Linha-Datasul-FRW-Importa%C3%A7%C3%A3o-de-menu-no-produto-Datasul-12>

05. ASSUNTOS RELACIONADOS

- [Relatório Extrato Banco de Horas](#)
- <https://tdn.totvs.com.br/display/public/TREP/SMART+VIEW>

DRHJORNDTS-2503 DT Smart View - Convergência do Relatório de Absenteísmo

01. DADOS GERAIS

Produto:	TOTVS RH
Linha de Produto:	Linha Datasul
Segmento:	RH
Módulo:	TOTVS RH (Linha Datasul) - Controle de Frequência (MPE)
Função:	Absenteísmo <ul style="list-style-type: none"> • svAbsenteismo.p • rpAbsenteismo.treports
Requisito/Story/Issue:	DRHJORNDTS-2503

02. SITUAÇÃO/REQUISITO

Realizar a convergência do relatório de Absenteísmo, atual FP1250, para o smart view.

03. SOLUÇÃO

Foi desenvolvido o relatório de Absenteísmo do Ponto para o smart view, composto pelo:

- objeto de negócio **svAbsenteismo**: que é a API-REST responsável por retornar o *schema* e os *dados* que compõem os índices de absenteísmo do ponto para o Smart View.
- layout do relatório **rpAbsenteismo**: que é a estrutura do relatório (layout).

04. DEMAIS INFORMAÇÕES

- Necessário realizar a atualização do menu do módulo Controle de Frequência. Para mais informações acesse a documentação <https://centraldeatendimento.totvs.com/hc/pt-br/articles/360025775311-Framework-Linha-Datasul-FRW-Importa%C3%A7%C3%A3o-de-menu-no-produto-Datasul-12>

05. ASSUNTOS RELACIONADOS

- [Relatório Absenteísmo](#)
- <https://tdn.totvs.com.br/display/public/TREP/SMART+VIEW>

DRHJORNDTS-3136 DT Smart View - Relatório de Absenteísmo x Detalhamento das Situações

01. DADOS GERAIS

Produto:	TOTVS RH
Linha de Produto:	Linha Datasul
Segmento:	RH
Módulo:	TOTVS RH (Linha Datasul) - Controle de Frequência (MPE)
Função:	Absenteísmo <ul style="list-style-type: none"> • svAbsenteismo.p • rpAbsenteismo.treports
Requisito/Story/Issue:	DRHJORNDTS-3136

02. SITUAÇÃO/REQUISITO

No relatório de absenteísmo, se o funcionário possuir situações de Falta Injustificada, Jornadas Incompletas (desconto e/ou abonos), Ausências Justificadas, Afastamentos ou Férias deve ser impresso um detalhamento com as informações destas situações.

03. SOLUÇÃO

O relatório de Absenteísmo do Ponto para o smart view foi ajustado para realizar a impressão dos detalhes das situações quando o funcionário possuir Faltas Injustificadas, Jornadas Incompletas (desconto e/ou abonos), Ausências Justificadas, Afastamentos ou Férias no período que está sendo impresso. Para o detalhamento, as situações serão agrupadas em:

- **Ausências:**
 - são as situações com significado Falta Injustificada, Ausência Justificada e Jornada Incompleta (independente de ser desconto ou abono).
 - demonstra o código e a descrição da situação, total de horas que o funcionário esteve nesta situação no período, e o percentual desta situação em relação ao total de horas não trabalhadas.
- **Abonos:**
 - são as situações com significado Ausência Justificada e Jornada Incompleta (somente quando se tratar de abono de horas).
 - mostra o código e a descrição da situação, total de horas que o funcionário esteve nesta situação no período, e o percentual desta situação em relação ao total de horas não trabalhadas.
- **Afastamentos:**
 - são as situações com significado Afastado e Férias.

- mostra o código e a descrição da situação, total de horas que o funcionário esteve nesta situação no período, e o percentual desta situação em relação ao total de horas de afastamento.

04. DEMAIS INFORMAÇÕES

- Não se aplica.

05. ASSUNTOS RELACIONADOS

- [Relatório Absenteísmo](#)
- <https://tdn.totvs.com.br/display/public/TREP/SMART+VIEW>

Férias e Rescisões - Inovação - 12.1.2403

- [DRHCALCDTS-4107 DT Smart View - Convergência do Relatório de Recibo de Férias](#)
- [DRHCALCDTS-4374 DT Smart View - Convergência do Relatório de Aviso de Férias](#)

DRHCALCDTS-4107 DT Smart View - Convergência do Relatório de Recibo de Férias

01. DADOS GERAIS

Produto:	TOTVS RH
Linha de Produto:	Linha Datasul
Segmento:	RH
Módulo:	TOTVS RH (Linha Datasul) - Férias e Rescisões (MFR)
Função:	Relatório de Recibo de Férias <ul style="list-style-type: none"> svReciboFerias.p rpReciboFerias.treports
Requisito/Story/Issue:	DRHCALCDTS-4107

02. SITUAÇÃO/REQUISITO

Realizar a convergência do relatório de aviso de férias, atual fr0220, para o smart view.

03. SOLUÇÃO

Foi desenvolvida o relatório de recibo de férias para o smart view, composta pelo:

- objeto de negócio **svReciboFerias**: que é a API-REST responsável por retornar o *schema* e os *dados* da tabela `erro_import_mpe` para o Smart View.
- layout do relatório **rpReciboFerias**: que é a estrutura do relatório.

04. DEMAIS INFORMAÇÕES

- Necessário realizar a atualização do menu do módulo Férias e Rescisões. Para mais informações acesse a documentação <https://centraldeatendimento.totvs.com/hc/pt-br/articles/360025775311-Framework-Linha-Datasul-FRW-Importa%C3%A7%C3%A3o-de-menu-no-produto-Datasul-12>

05. ASSUNTOS RELACIONADOS

[Relatório de Recibo de Férias](#)

- <https://tdn.totvs.com.br/display/public/TREP/SMART+VIEW>

DRHCALCDTS-4374 DT Smart View - Convergência do Relatório de Aviso de Férias

01. DADOS GERAIS

Produto:	TOTVS RH
Linha de Produto:	Linha Datasul
Segmento:	RH
Módulo:	TOTVS RH (Linha Datasul) - Férias e Rescisões (MFR)
Função:	Relatório de Aviso de Férias <ul style="list-style-type: none"> svAvisoFerias.p rpAvisoFerias.treports
Requisito/Story/Issue:	DRHCALCDTS-4374

02. SITUAÇÃO/REQUISITO

Realizar a convergência do relatório de aviso de férias, atual fr0200, para o smart view.

03. SOLUÇÃO

Foi desenvolvida o relatório de aviso de férias para o smart view, composta pelo:

- objeto de negócio **svAvisoFerias**: que é a API-REST responsável por retornar o *schema* e os *dados* da tabela `erro_import_mpe` para o Smart View.
- layout do relatório **rpAvisoFerias**: que é a estrutura do relatório.

04. DEMAIS INFORMAÇÕES

- Necessário realizar a atualização do menu do módulo Férias e Rescisões. Para mais informações acesse a documentação <https://centraldeatendimento.totvs.com/hc/pt-br/articles/360025775311-Framework-Linha-Datasul-FRW-Importa%C3%A7%C3%A3o-de-menu-no-produto-Datasul-12>

05. ASSUNTOS RELACIONADOS

- [Relatório de Aviso de Férias](#)
- <https://tdn.totvs.com.br/display/public/TREP/SMART+VIEW>

Folha de Pagamento - Inovação - 12.1.2403

- DRHCALCDTS-5058 DT - Nova experiência com Formulários V1_Datasul - Harmonização Ícones específicos RH - Ajustes Ícones
- DRHROTDTS-10577 Enviar Informe de Rendimentos por E-Mail ao Funcionário

DRHCALCDTS-5058 DT - Nova experiência com Formulários V1_Datasul - Harmonização Ícones específicos RH - Ajustes Ícones

01. DADOS GERAIS

Produto:	TOTVS RH
Linha de Produto:	Linha Datasul
Segmento:	RH
Módulo:	TOTVS RH (Linha Datasul) - Folha de Pagamento (MFP)
Função:	Programas ícones: <ul style="list-style-type: none"> • fp9193 • fp9194 • fr5030 Programas Pastas Facelift: <ul style="list-style-type: none"> • fr5891a • fr5892a • fr5894a • fr5555a
Requisito/Story/Issue:	DRHCALCDTS-5058

02. SITUAÇÃO/REQUISITO

Ao executar os programas foi identificado que as melhorias proporcionadas pelo projeto jupiter não estavam sendo aplicadas, sendo elas melhorias nos ícones, cores e pastas.

03. SOLUÇÃO

Foi realizado ajustes no código fonte dos programas para que seja utilizado ícones, cores e pastas que condizem com as melhorias do projeto jupiter.

04. DEMAIS INFORMAÇÕES

Não se aplica.

05. ASSUNTOS RELACIONADOS

Não se aplica.

DRHROTDTs-10577 Enviar Informe de Rendimentos por E-Mail ao Funcionário

01. DADOS GERAIS

Produto:	TOTVS RH
Linha de Produto:	Linha Datasul
Segmento:	RH
Módulo:	TOTVS RH (Linha Datasul) - Folha de Pagamento (MFP)
Função:	Relatórios Imposto de Renda Informe Rendimentos (FP4510)
País:	Brasil
Ticket:	DRHROTDTs-10577
Requisito/Story/Issue (informe o requisito relacionado) :	 DRHROTDTs-10577 - Envio por e-mail - Informe de Rendimentos CONCLUÍDO

02. SITUAÇÃO/REQUISITO

Gerar o Relatório de Informe de Rendimentos de forma individual por funcionário, ou autônomo, e enviá-lo ao seu correspondente por e-mail, em formato PDF, compactado e com senha.

Adicionar um parâmetro na tela do "*Relatório de Informe de Rendimentos*" (FP4510), para controlar a funcionalidade de envio por e-mail.

Quando o parâmetro para envio for marcado, a classificação do relatório deve assumir, exclusivamente, a primeira opção, "*Por Estabelecimento/Matrícula*".

O destinatário deve ser definido com o dado presente no campo "*E-mail*", na página "*Endereço*" da "*Manutenção de Pessoa Física*" (FP1440).

Por sua vez, o remetente da mensagem, deve ser relacionado ao usuário que realiza a execução do relatório, presente no campo "*E-Mail Local*" da "*Manutenção de Usuário*" (SEC000AA).

O assunto do e-mail deve ser: "*Informe de Rendimentos referente ao ano 2023*". Sendo que, o ano deve estar de acordo com o campo "*Ano Base*" informado na execução do relatório.

Além do assunto, o corpo da mensagem deve seguir o mesmo padrão: "*Você está recebendo o Informe de Rendimentos referente ao ano 2023.*",

Informações sobre a compactação e senha devem ser apresentadas: "*Para descompactar o arquivo informe.zip*" em anexo, será necessário informar o número de seu CPF, sem pontos e traços."

Ao fim do corpo da mensagem, algumas informações básicas: "Não responder este e-mail, ele foi gerado automaticamente. Este e-mail é intransferível, somente você deve ter acesso a ele."

⚠ Internacionalização

Todos os textos da mensagem, assunto e corpo, devem ser traduzidos conforme o idioma do usuário.

Além do envio, existe um erro no parâmetro "Opção" que deve ser corrigido. Quando este parâmetro assume o valor "Digitação", o campo "Tipo Emissão" assume, exclusivamente, o valor "Funcionários".

Entretanto, quando o campo assume, ou retorna para, o valor "Seleção", o campo "Tipo Emissão" permanece exclusivamente com o valor "Funcionários". Este comportamento deve ser corrigido.

Apenas quando o valor for "Digitação", o campo "Tipo Emissão" deve assumir exclusivamente o valor "Funcionários".

03. SOLUÇÃO

Buscando **padronizar** o envio de relatórios por e-mail, visando a **reutilização de código**, o que infere diretamente na **agilidade no desenvolvimento** desta funcionalidade em outros relatórios, **manutenibilidade facilitada** e a **centralização de lógicas de envio**, as quais não são pertinentes às lógicas de negócio, desenvolvemos o utilitário **FPAPI805**. Este contempla uma série de *procedures*, dispostas nos *cards* abaixo, que foram facilmente aplicadas à lógica do "Relatório de Informe de Rendimentos" (FP4510), permitindo que o mesmo seja enviado por e-mail aos funcionários, ou autônomos, relacionados.

[Identificar Envio](#) Compactar Anexo Identificar Remetente Identificar Destinatário Enviar E-Mail

Imprimir Log

Todo o código do utilitário **FPAPI805** está disposto em dois arquivos, "*prghur/fpp/fpapi805.i*", responsável pela definição de todas as variáveis e tabelas temporárias necessárias para o envio da mensagem, e "*prghur/fpp/fpapi805.p*", que contempla diretamente as lógicas de envio, estas referências devem ser aplicadas às lógicas de negócio que realizam a definição da impressão do relatório, "*i-rpout.i*".

Após verificar se o relatório será impresso é necessário criar um **identificador para o envio** do mesmo, utilizando a *procedure* "*pi_cria_tt_envios*".

pi_cria_tt_envios

```

1  run pi_cria_tt_envios in h_fpapi805 (
2      input c_cdn_empresa,      /* código da empresa,
3      chave de "funcionário" */
4      input c_cdn_estab,       /* código do estabelecimento,
5      chave de "funcionário" */
6      input c_cdn_funcionario, /* código do funcionário,
7      chave de "funcionário" */
8      input c_cod_cpf          /* CPF da pessoa,
9      chave de "autônomos"  */

```

6).

Identificar Envio [Compactar Anexo](#) Identificar Remetente Identificar Destinatário Enviar E-Mail

Imprimir Log

Após o sucesso na impressão do relatório, existe a possibilidade de compactar o mesmo, utilizando a *procedure* "pi_compacta_anexo".

 Esta *procedure* utiliza a API "ut-zip" do Framework.

pi_compacta_anexo

```

1  run pi_compacta_anexo in h_fpapi805 (
2      input c_email_anexo,      /* caminho completo ao arquivo
3      input c_email_anexo_comp, /* caminho completo ao arquivo
4      input yes,                /* deleta arquivo origem
5      input c_cod_cpf           /* senha
6  ).

```

Identificar Envio Compactar Anexo [Identificar Remetente](#) Identificar Destinatário Enviar E-Mail

Imprimir Log

O e-mail do usuário que realiza a execução, que eventualmente será o remetente da mensagem, pode ser identificado através da *procedure* "pi_busca_email_usuario".

As tabelas "usuar_aplicat_rh" e "usuar_mestre" são utilizadas neste processo.

pi_busca_email_usuario

```

1  run pi_busca_email_usuario in h_fpapi805 (
2      input tt-param.usuario, /* código do usuário
3      input no,               /* prioriza "Email Contato" do
4      input no,               /* prioriza tabela
5      output c_email_remetente /* e-mail cadastrado no sistema
6  ).

```

Identificar Envio Compactar Anexo Identificar Remetente [Identificar Destinatário](#) Enviar E-Mail

Imprimir Log

O e-mail da pessoa, que eventualmente representará o destinatário da mensagem, pode ser identificado através das procedures "*pi_busca_email_pessoa*", que recebe um CPF, ou "*pi_busca_email_funcionario*", que recebe a chave de um funcionário (empresa, estabelecimento e matrícula).

As tabelas "*rh_pessoa_fisic*" e "*funcionario*" são utilizadas nestes processos.

pi_busca_email_pessoa

```

1  run pi_busca_email_pessoa in h_fpapi805 (
2    input  c_cod_cpf_cgc,          /* cpf da pessoa
*/
3    input  no,                    /* prioriza "Email Contato"
do FP1440 */
4    output c_email_destinatario /* e-mail cadastrado no
sistema */
5  ).

```

pi_busca_email_funcionario

```

1  run pi_busca_email_funcionario in h_fpapi805 (
2    input  c_cdn_empresa,         /* código da empresa,
chave de "Funcionários" */
3    input  c_cdn_estab,          /* código do estabelecimento,
chave de "Funcionários" */
4    input  c_cdn_funcionario,    /* código do funcionário,
chave de "Funcionários" */
5    input  no,                    /* prioriza "Email Contato"
do FP1440 */
6    output c_email_destinatario /* e-mail cadastrado no
sistema */
7  ).

```

Identificar Envio Compactar Anexo Identificar Remetente Identificar Destinatário [Enviar E-Mail](#)

Imprimir Log

Para realizar o envio de mensagem, com este utilitário, é necessário utilizar a *procedure* "*pi_envia_email*". O corpo da mensagem, no formato da tabela temporária "tt-mensagem", presente na include "[utapi019.i](#)", pode ser definido em um arquivo externo, facilitando a manutenção.

 Esta procedure utiliza a API "[ut-api019](#)" do Framework.

pi_envia_email

```
run pi_envia_email in h_fpapi805 (
  input c_email_remetente, /* remetente da mensagem
*/
  input c_email_destinatario, /* destinatário da mensagem
*/
  input c_email_assunto, /* assunto da mensagem
*/
  input c_email_anexo_comp, /* anexo da mensagem
*/
  input yes, /* deleta arquivo anexo
*/
  input table tt-mensagem /* corpo da mensagem, conforme utapi019
*/
).
```

Identificar Envio Compactar Anexo Identificar Remetente Identificar Destinatário Enviar E-Mail

Imprimir Log

Ao fim das execuções, é possível apresentar ao usuário um Log completo. Para tal fim, basta utilizar a *procedure* "pi_imprime_log", onde os parâmetros de impressão são configurados.

pi_imprime_log

```
1 run pi_imprime_log in h_fpapi805.
```

04. DEMAIS INFORMAÇÕES

A técnica abaixo garante a impressão de relatórios em formato **PDF**.

```
1 /* definir a nomenclatura do arquivo */
2 assign c_email_anexo = "informe.pdf|FP4510|0". /* "arquivo.pdf|programa|0"
*/
3
4 /* executar de forma persistente o controller relacionado */
5 if not valid-handle(h_pdf_controller) then do:
6   run btb/btb920aa.p persistent set h_pdf_controller.
7 end.
8
9 /* configurar a impressão do relatório */
10 {include/i-rpout.i &tofile=c_email_anexo}
```

05. ASSUNTOS RELACIONADOS

- [Review Rotinas Datasul - Envio do Informe de Rendimentos por E-Mail](#)
- [Relatórios Normais Emissão Coletiva de Envelopes - FP3500](#)

2.11.2 eSocial - Inovação - 12.1.2403

Pesquisar

You are using an UNLICENSED copy of **Scroll PDF Exporter for Confluence**. Do you find Scroll PDF Exporter useful? Consider purchasing it today:
<https://marketplace.atlassian.com/apps/7019/scroll-pdf-exporter-for-confluence?tab=overview&hosting=datacenter>

2.12 Saúde - Inovação - 12.1.2403

You are using an UNLICENSED copy of **Scroll PDF Exporter for Confluence**. Do you find Scroll PDF Exporter useful? Consider purchasing it today:
<https://marketplace.atlassian.com/apps/7019/scroll-pdf-exporter-for-confluence?tab=overview&hosting=datacenter>

2.12.1 HAC - Automação do Consultório - Inovação - 12.1.2403

Pesquisar

You are using an UNLICENSED copy of **Scroll PDF Exporter for Confluence**. Do you find Scroll PDF Exporter useful? Consider purchasing it today:
<https://marketplace.atlassian.com/apps/7019/scroll-pdf-exporter-for-confluence?tab=overview&hosting=datacenter>

2.12.2 HAF - Emissão de Arquivos Fiscais - Inovação - 12.1.2403

 Rascunho

DT Inclusão de ponto de CPC e Alteração de include CPC AF0700A

01. DADOS GERAIS

Produto:	TOTVS Saúde Planos
Linha de Produto:	Linha Datasul
Função:	Relatório DMED - haf.dmedReporter
Requisito:	DSAUGPSFSW-2500
Documento de Referência:	CPC623_CPC_AF0700A

02. SITUAÇÃO/REQUISITO

Necessidade de incluir novo ponto de cpc e novos campos na include de cpc para tratamento específico de cliente.

03. SOLUÇÃO

Incluído novo ponto de cpc: "SOMA-JUR-MULTA".

Incluído novo campo nas tabelas temporárias de entrada (tmp-cpc-af0700a-entrada) e de saída (tmp-cpc-af0700a-saida):

Entrada/Saída

field lg-soma-juros-multa as log.

Clientes que já utilizam essa CPC devem recompilar os programas considerando a include alterada.

2.12.3 HAT - Atendimento ao Público - Inovação - 12.1.2403

 Rascunho

DT Alteração de include CPC API-SOLICITAFUNDATION e Inclusão de ponto de CPC

01. DADOS GERAIS

Produto:	TOTVS Saúde Planos
Linha de Produto:	Linha Datasul
Função:	Envio das transações do PTU On-line a partir da versão 8.
Requisito:	DSAUGPSFSW-2472
Documento de Referência:	CPC688_CPC-API-SOLICITAFUNDATION

02. SITUAÇÃO/REQUISITO

Inclusão de um novo ponto de CPC: "DEPOIS-COMPLEM" e alteração da include referente à tabela de entrada da cpc .

03. SOLUÇÃO

Incluídos novos campos na tabela temporária de entrada da CPC (tmp-cpc-api-foundation-entrada):

Entrada

```
field h-tmp-movto-ptu      as handle
field h-respAuth          as handle
field h-respAuthComp      as handle.
```

Clientes que já utilizam essa CPC devem recompilar os programas considerando a include alterada.

DT Alteração de include CPC-AT0110C5 e Inclusão de ponto de CPC

01. DADOS GERAIS

Produto:	TOTVS Saúde Planos
Linha de Produto:	Linha Datasul
Função:	Manutenção Autorização de Guias (AT0110Z)
Requisito:	DSAUGPSFSW-2512
Documento de Referência:	CPC060_CPC_AT0110C5

02. SITUAÇÃO/REQUISITO

Inclusão de um novo ponto de CPC: "MOT-AUD" e alteração da include referente à tabela de saída da cpc .

03. SOLUÇÃO

Incluído novo ponto de CPC "MOT-AUD" na include at0110c5.i1, para alteração do motivo de auditoria exibido na guia e guia associada.

Incluído novo campo na tabela temporária de saída da CPC (tmp-cpc-at0110c5-saida):

Saída

field ds-motivo-auditoria as char

Clientes que já utilizam essa CPC devem recompilar os programas considerando a include alterada.

DT Alteração de include CPC-AT0112C e Inclusão de ponto de CPC

01. DADOS GERAIS

Produto:	TOTVS Saúde Planos
Linha de Produto:	Linha Datasul
Função:	Manutenção Autorização de Guias (AT0110Z)
Requisito:	DSAUGPSFSW-2480
Documento de Referência:	CPC073_CPC_AT0112C

02. SITUAÇÃO/REQUISITO

Inclusão de um novo ponto de CPC: "OBS-INTERNA" e alteração da include referente à tabela de saída da cpc .

03. SOLUÇÃO

Incluído novo campo na tabela temporária de saída da CPC (tmp-cpc-at0112c-saida):

Saída

field ds-observacao-interna

Clientes que já utilizam essa CPC devem recompilar os programas considerando a include alterada.

DT Alteração de include CPC-AT0115C e Inclusão de ponto de CPC

01. DADOS GERAIS

Produto:	TOTVS Saúde Planos
Linha de Produto:	Linha Datasul
Função:	Manutenção Autorização de Guias (AT0110Z)
Requisito:	DSAUGPSFSW-2484
Documento de Referência:	CPC077_CPC_AT0115C

02. SITUAÇÃO/REQUISITO

Inclusão de um novo ponto de CPC: "MOT-AUD" e alteração da include referente à tabela de saída da cpc .

03. SOLUÇÃO

Incluído novo campo na tabela temporária de saída da CPC (tmp-cpc-at0115c-saida):

Saída

field ds-motivo-auditoria like guiautor.ds-motivo-auditoria

Clientes que já utilizam essa CPC devem recompilar os programas considerando a include alterada.

DT Alteração de include CPC-ATAPI023 e Inclusão de pontos de CPC

01. DADOS GERAIS

Produto:	TOTVS Saúde Planos
Linha de Produto:	Linha Datasul
Função:	Manutenção Autorização de Guias (AT0110Z)
Requisito:	DSAUGPSFSW-2516
Documento de Referência:	CPC086_CPC_ATAPI023

02. SITUAÇÃO/REQUISITO

Inclusão de novos pontos de CPC: "ANT-EXP-PACOTE" e "INI-ATZ-PACOTE" e alteração da include referente à tabela de saída da cpc .

03. SOLUÇÃO

Incluídos novos campos na tabela temporária de saída da CPC (tmp-cpc-atapi023-saida):

Saída

field lg-vincula-pacote as log initial yes
 field lg-desvincula-movto as log initial yes.

Cientes que já utilizam essa CPC devem recompilar os programas considerando a include alterada.

DT Integração com o HUB de Guias Eletrônicas

01. DADOS GERAIS

Produto:	TOTVS Saúde Planos									
Linha de Produto:	Linha Datasul									
Segmento:	Saúde									
Módulo:	HAT - Atendimento ao Público									
Função:	<table border="1"> <thead> <tr> <th>Rotina</th> <th>Função</th> </tr> </thead> <tbody> <tr> <td>Central de Integrações Saúde Planos</td> <td>hgp.integrationsParams</td> </tr> <tr> <td>Envio de Requisições para o HUB de Guias</td> <td>hat.sendGuidesHub</td> </tr> <tr> <td>Guias HUB</td> <td>hat.hubGuides</td> </tr> </tbody> </table>		Rotina	Função	Central de Integrações Saúde Planos	hgp.integrationsParams	Envio de Requisições para o HUB de Guias	hat.sendGuidesHub	Guias HUB	hat.hubGuides
Rotina	Função									
Central de Integrações Saúde Planos	hgp.integrationsParams									
Envio de Requisições para o HUB de Guias	hat.sendGuidesHub									
Guias HUB	hat.hubGuides									
País:	Brasil									
Requisito:	DSAUGPSAUTOR-18013									

02. SITUAÇÃO/REQUISITO

DO 567/2023

Porto Alegre, 22 de agosto de 2023

Circular às UnimedS do Sistema Unimed-RS

Ref: Guia Eletrônica - HUB Intercâmbio RS e Manual de Integração Técnica - Unimed/RS

Prezados,

No propósito de resolver a situação emblemática quando o médico assistente faz a solicitação de exames por meio de guia eletrônica/online e o cliente realiza o exame em prestador na Área de Ação de outra Unimed, porém, esse prestador de rede indireta não tem acesso a solicitação do exame por motivos técnicos operacionais, foi desenvolvido o HUB Intercâmbio RS, como solução para acesso aos pedidos médicos realizados em guias eletrônicas/online em diferentes Singulares.

O projeto foi apresentado na última reunião do Conselho de Administração da Unimed Federação/RS, realizada no dia 11 de agosto e na reunião do Comitê Estadual de TI, realizada no dia 04 de agosto.

Assim, encaminhamos a primeira versão do **Manual de Integração Técnica - Unimed /RS**, para que as equipes de TI de cada Singular, através das orientações técnicas contidas neste material, façam a avaliação e desenvolvam as APIs necessárias para realizar esta conexão.

03. SOLUÇÃO

As alterações visam adicionar uma funcionalidade ao **TOTVS Saúde Planos - Linha Datasul** para o envio das guias para o HUB.

Criado um novo sub-menu na "Central de Integrações Saúde Planos" para parametrizar a integração.

Criado um novo menu no TOTVS para agendar/realizar o envio das guias.

Atenção!

A integração com o HUB se aplica somente às UnimedS do sistema Unimed-RS.

Procedimento para Implantação

Procedimento para Configuração

Procedimento para Utilização

1. Acesse o menu **Importação Menu Datasul (men706aa)** e importe o arquivo [men_hat.d](#).
2. Acesse o menu **Programa Produto Datasul (bas_prog_dtsul)** e altere os registros "hat.sendGuidesHub", "hat.sendGuidesHubParams" e "hat.hubGuides" para liberar as permissões de acesso
 - hat.sendGuidesHubParams - Tela de parâmetros do HUB de Guias
 - hat.sendGuidesHub - Tela de agendamento/envio das requisições para o HUB de Guias
 - hat.hubGuides - Tela para consulta e importação das guias do HUB

3. Acesse o menu **Atualiza Menu Usuário (mer010aa)** e execute a atualização.

- Será disponibilizado o "Envio de Requisições para o HUB de Guias" no menu

4. Importe o **Certificado** para acesso à API do HUB.

- Para realizar a integração é necessário realizar a importação do certificado https.
- Deve ser copiado o arquivo 68277db4.0 para a pasta "/certs" da instalação do Progress que é utilizada pelo AppServer/PASOE do ERP.

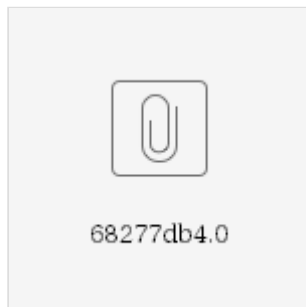

- Alternativamente, pode ser exportado o certificado diretamente pelo navegador acessando o endpoint do serviço e importando-o para o Progress através do comando **certutil -import** do **proenv**.

DT Manutenção Insumos permitidos por procedimentos

01. DADOS GERAIS

Produto:	TOTVS Saúde Planos
Linha de Produto:	Linha Datasul
Segmento:	Saúde
Módulo:	HAT - Atendimento ao Público
Função:	hat.allowedSupplyPerProcedure - Manutenção Insumos permitidos por procedimentos
País:	Brasil
Requisito/Story/Issue (informe o requisito relacionado):	DSAUGPSPED-5881

02. SITUAÇÃO/REQUISITO

Com o intuito de padronizar os cadastros, deverá ser convertida a Manutenção Insumos permitidos por procedimentos (hau0210a) para a tecnologia HTML.

03. SOLUÇÃO

Realizada conversão do menu hau0210a, criando o artefato "hat.allowedSupplyPerProcedure".

Procedimentos para Implantação

A implementação descrita no documento estará disponível a partir da atualização do pacote no cliente.

O pacote está disponível no portal (<https://suporte.totvs.com/download>) e também na console de atualização.

Conteúdos relacionados:

- [Manutenção Insumos permitidos por procedimentos - hat.allowedSupplyPerProcedure](#)

2.12.4 HAW - Autorizador WEB - Inovação - 12.1.2403

Pesquisar

You are using an UNLICENSED copy of **Scroll PDF Exporter for Confluence**. Do you find Scroll PDF Exporter useful? Consider purchasing it today:
<https://marketplace.atlassian.com/apps/7019/scroll-pdf-exporter-for-confluence?tab=overview&hosting=datacenter>

DT Autenticação Biometria facial no Autorizador

01. DADOS GERAIS

Produto:	TOTVS Saúde Planos
Linha de Produto:	Linha Datasul
Segmento:	Saúde
Módulo:	HAW - Autorizador Web
Função:	Biometria Facial
Issue:	DSAUGPSAUTOR-18682

02. SITUAÇÃO/REQUISITO

É necessário fazer uma validação para ver se existe a imagem no sistema integrado, independente se esta marcada com existente no Autorizador. Isso porque a imagem pode ter sido excluída e a informação que existe pode estar desatualizada quando for intercâmbio.

03. SOLUÇÃO

Realizado ajuste para que o processo valide se a informação na base de existir uma imagem na base, corresponde com o sistema integrado, ou seja, se realmente existe uma imagem no sistema integrado.

⚠ Atualizada requisição do campo "Atualização da imagem de referência".

04. ASSUNTOS RELACIONADOS

- [Autorizador - Reconhecimento Facial](#)

DT Biometria facial no Autorizador para Beneficiários de Intercâmbio

01. DADOS GERAIS

Produto:	TOTVS Saúde Planos
Linha de Produto:	Linha Datasul
Segmento:	Saúde
Módulo:	HAW - Autorizador Web
Função:	Biometria Facial
Issue:	DSAUGPSAUTOR-18151

02. SITUAÇÃO/REQUISITO

É necessário poder utilizar a biometria facial para autenticar beneficiários de intercâmbio.

03. SOLUÇÃO

Alteradas as telas de "Manutenção Prestador x Clínica" (ac0210h ou hac.clinicalProvider) com a inclusão de um novo campo para parametrizar se permite a utilização de biometria facial para beneficiários de intercâmbio:

 É necessário que o campo **Permite Biometria Facial** esteja como "Sim" para poder informar o novo campo.

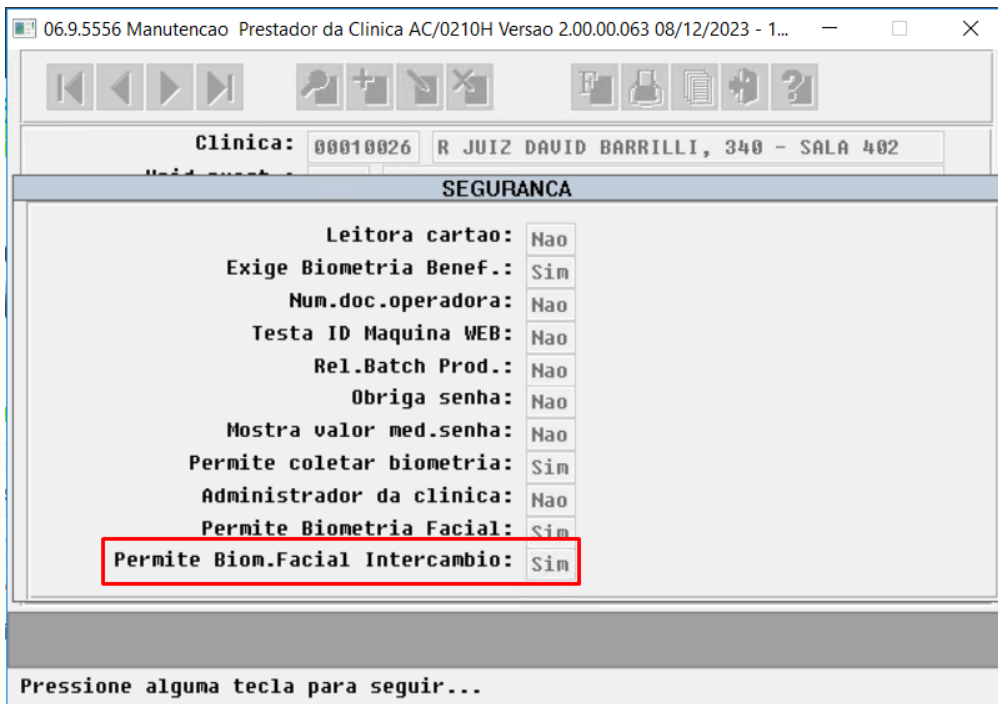

Após parametrizar o campo, no autorizador ao informar uma carteira de intercâmbio, apresentará a opção de Biometria Facial no checkin assim como ocorre para beneficiários da base.

i Só será apresentada a tela de biometria facial se a propriedade **com.totvs.saude.wac.biometry.newPage** estiver parametrizada como **true**

You are using an UNLICENSED copy of Scroll PDF Exporter for Confluence. Do you find Scroll PDF Exporter useful? Consider purchasing it today: https://marketplace.atlassian.com/apps/7019/scroll-pdf-exporter-for-confluence?tab=overview&hosting=datasulcenter

04. ASSUNTOS RELACIONADOS

- [Autorizador - Reconhecimento Facial](#)

DT Check-in sem Biometria na Tela Nova do Autorizador

01. DADOS GERAIS

Produto:	TOTVS Saúde Planos
Linha de Produto:	Linha Datasul
Segmento:	Saúde
Módulo:	HAW - Autorizador Web
Função:	Registro sem Biometria
País:	Brasil
Requisito/Story/Issue:	DSAUGPSAUTOR-17542

02. SITUAÇÃO/REQUISITO

É necessário que ao utilizar a nova tela de biometria (ativada através da propriedade **com.totvs.saude.wac.biometry.newPage**) deve ser possível realizar o check-in sem a utilização da biometria digital ou facial.

03. SOLUÇÃO

Foi ajustada a tela da seleção das biometrias para que seja exibida a opção de **Sem Biometria**:

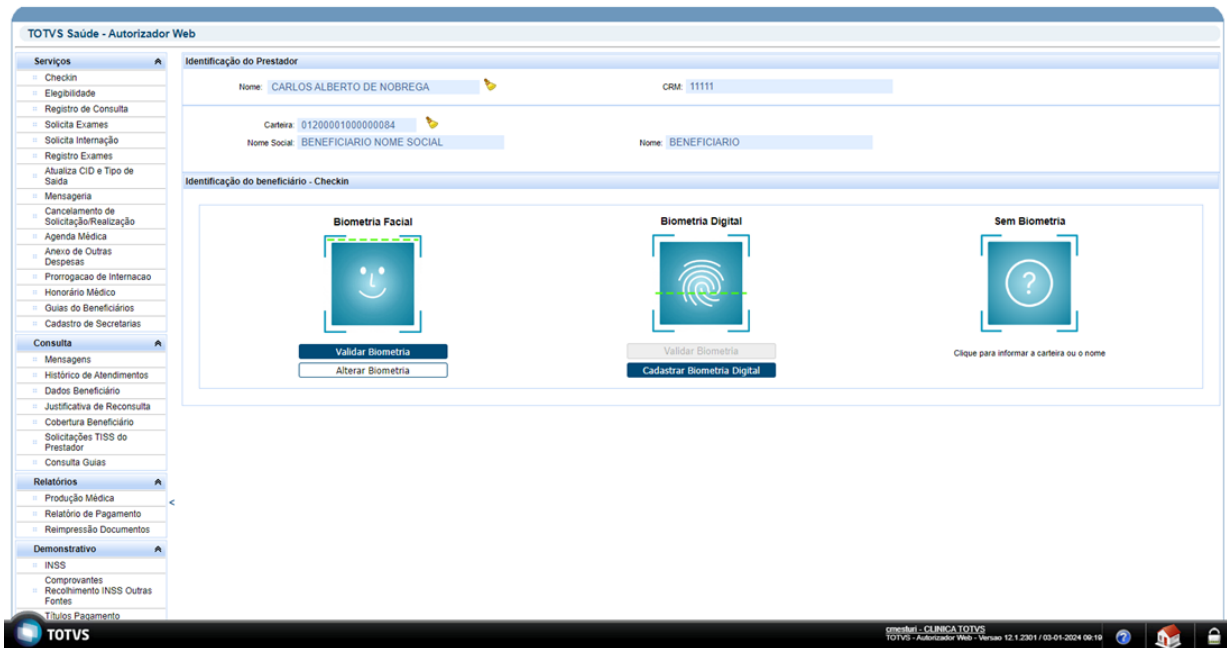

O processo do check-in sem biometria ocorre da mesma forma que na tela antiga, sendo necessário informar uma justificativa.

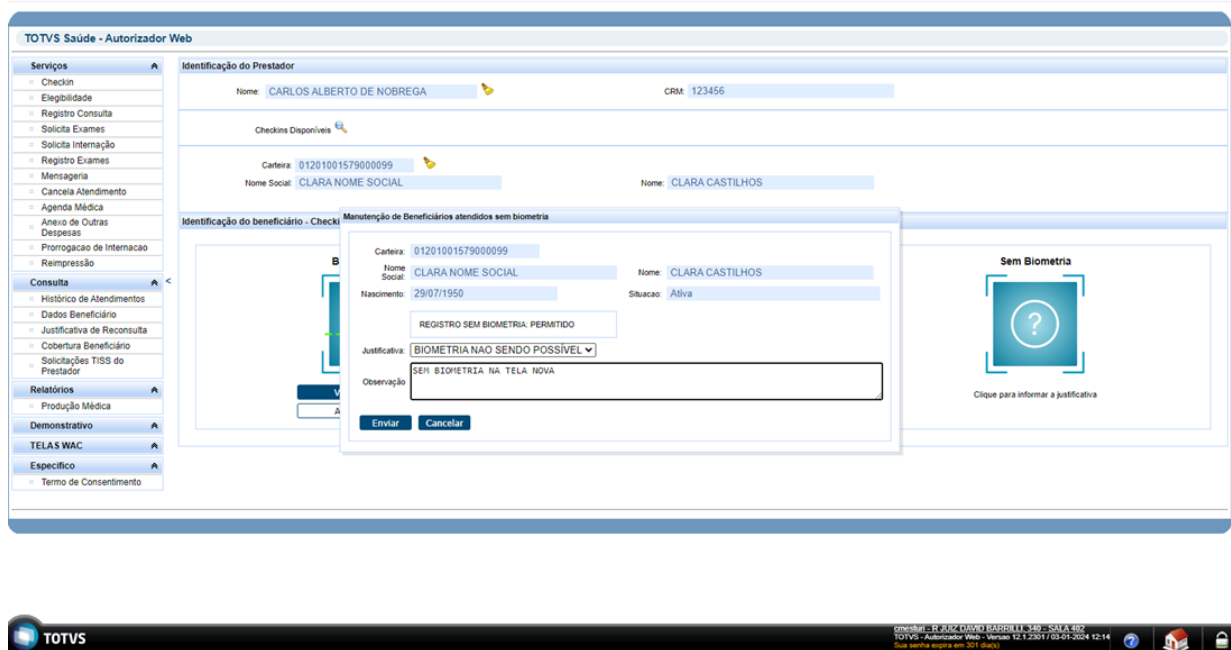

04 ASSUNTOS RELACIONADOS

- Autorizador_Reconhecimento_Facial
- DT (Autorizador) - Autenticação Biometria Digital

2.12.5 HCG - Cadastros Gerais - Inovação - 12.1.2403

 Rascunho

DT Importação de Contratantes - hcg.guarantorImport

01. DADOS GERAIS

Produto:	TOTVS Saúde Planos
Linha de Produto:	Linha Datasul
Segmento:	Saúde
Módulo:	HCG - Cadastros Gerais
Função:	hcg.guarantorImport - Importação de Contratantes
País:	Brasil
Requisito/Story/Issue (informe o requisito relacionado):	DSAUGPSPED-6090

02. SITUAÇÃO/REQUISITO

Com o intuito de padronizar os cadastros, deverá ser convertida o programa Importação de Contratantes (hcg0110r) para a tecnologia HTML.

03. SOLUÇÃO

Realizada conversão do menu hcg0110r, criando o artefato "hcg.guarantorImport".

Procedimentos para Implantação

A implementação descrita no documento estará disponível a partir da atualização do pacote no cliente.

O pacote está disponível no portal (<https://suporte.totvs.com/download>) e também na console de atualização.

Conteúdos relacionados:

- [Importação de Contratantes - hcg.guarantorImport](#)

DT Tratativa OCX Progressbar

01. DADOS GERAIS

Produto:	TOTVS Saúde Planos
Linha de Produto:	Linha Datasul
Segmento:	Saúde
Módulo:	HCG- Cadastros Gerais
Função:	af0510p.p - Geração de arquivo RPC af0850a.p - Estorno Geração SPED cg0310g.p - Relatório para a rtsuspen.p cg0310m.p - Exportação de dados para integração com GIS cg0315r.p - Relatório da tabela de área de atuação X prestador mc0510t.p - Imprimir Relatório de Beneficiários Transferidos pr0425a.p - Manutenção da Tabela Tip-Tab rc0515c.p - Relatorio da assoc. de via de acesso para exp/imp dos movimentos do RC rc0610o.p - Imprimir os dados selecionados na consulta do RC0210D rc0610p.p - Imprimir os dados selecionados na consulta do RC0210C-
País:	Brasil
Requisito/Story/Issue (informe o requisito relacionado) :	DSAUGSPED-5938

02. SITUAÇÃO/REQUISITO

Necessário realizar adaptação dos programas Progress selecionados, para que o componente OCX Progressbar não seja mais utilizado.

03. SOLUÇÃO

O componente OCX Progressbar foi removido e substituído por "messages" para informar que o processo está sendo realizado.

Procedimentos para Implantação

A implementação descrita no documento estará disponível a partir da atualização do pacote no cliente.

O pacote está disponível no portal (<https://suporte.totvs.com/download>) e também na console de atualização.

2.12.6 HFP - Faturamento de Planos de Saúde - Inovação - 12.1.2403

 Rascunho

DT Alteração de include CPC FP0511D

01. DADOS GERAIS

Produto:	TOTVS Saúde Planos
Linha de Produto:	Linha Datasul
Função:	Simulação de Notas de Serviço Mensais
Requisito:	DSAUGPSFSW-2378
Documento de Referência:	CPC152_CPC_FP0511D

02. SITUAÇÃO/REQUISITO

Necessidade de incluir novos campos na include de cpc para tratamento específico de cliente.

03. SOLUÇÃO

Incluídos novos campos na tabela temporária de saída (tmp-cpc-fp0511d-saida):

Saída

field lg-desconsidera-registro as log
field lg-desconsidera-benef-excluido as log initial yes.

Cientes que já utilizam essa CPC devem recompilar os programas considerando a include alterada.

DT Alteração de include CPC FP0512J

01. DADOS GERAIS

Produto:	TOTVS Saúde Planos
Linha de Produto:	Linha Datasul
Função:	Geração/Estorno Notas Serviço OnLine - FP0510I
Requisito:	DSAUGPSFSW-2378
Documento de Referência:	CPC160_CPC_FP0512J

02. SITUAÇÃO/REQUISITO

Necessidade de incluir novo campo na include de cpc para tratamento específico de cliente.

03. SOLUÇÃO

Incluído novo campo na tabela temporária de saída (tmp-cpc-fp0512j-saida):

Saída

field lg-desconsidera-benef-excluido as log initial yes.

Clientes que já utilizam essa CPC devem recompilar os programas considerando a include alterada.

DT Alteração de include CPC FP0711A1

01. DADOS GERAIS

Produto:	TOTVS Saúde Planos
Linha de Produto:	Linha Datasul
Função:	Geração Notas Serviço Batch (FP0710A)
Requisito:	DSAUGPSFSW-2378
Documento de Referência:	CPC181_CPC_FP0711A1

02. SITUAÇÃO/REQUISITO

Necessidade de incluir novo campo na include de cpc para tratamento específico de cliente.

03. SOLUÇÃO

Incluído novo campo na tabela temporária de saída (tmp-cpc-fp0711a1-saida):

Saída

field lg-desconsidera-benef-excluido as log initial yes.

Clientes que já utilizam essa CPC devem recompilar os programas considerando a include alterada.

DT Alteração de include CPC FP0711F

01. DADOS GERAIS

Produto:	TOTVS Saúde Planos
Linha de Produto:	Linha Datasul
Função:	Simulação Notas Serviço Pré-Pagamento (FP0710F)
Requisito:	DSAUGPSFSW-2378
Documento de Referência:	CPC188_CPC_FP0711F

02. SITUAÇÃO/REQUISITO

Necessidade de incluir novo campo na include de cpc para tratamento específico de cliente.

03. SOLUÇÃO

Incluído novo campo na tabela temporária de saída (tmp-cpc-fp0711f-saida):

Saída

field lg-desconsidera-benef-excluido as log initial yes.

Clientes que já utilizam essa CPC devem recompilar os programas considerando a include alterada.

DT Exportação Faturamento para Câmara Compensação

01. DADOS GERAIS

Produto:	TOTVS Saúde Planos
Linha de Produto:	Linha Datasul
Segmento:	Saúde
Módulo:	HFP - Faturamento de Planos de Saúde
Função:	hfp.exportInvoicesClearingHouse - Exportação Faturamento para Câmara Compensação
País:	Brasil
Requisito/Story/Issue (informe o requisito relacionado) :	DSAUGPSPED-5827

02. SITUAÇÃO/REQUISITO

Com o intuito de padronizar os cadastros, deverá ser convertida a Exportação Faturamento para câmara Compensação (fp0110v) para a tecnologia HTML.

03. SOLUÇÃO

Realizada conversão do menu fp0110v, criando o artefato "hfp.exportInvoicesClearingHouse".

Procedimentos para Implantação

A implementação descrita no documento estará disponível a partir da atualização do pacote no cliente.

O pacote está disponível no portal (<https://suporte.totvs.com/download>) e também na console de atualização.

Conteúdos relacionados:

- [Exportação Faturamento para Câmara Compensação - hfp.exportInvoiceExchange](#)

DT Inclusão de pontos de CPC e Alteração de include CPC FP0512I

01. DADOS GERAIS

Produto:	TOTVS Saúde Planos
Linha de Produto:	Linha Datasul
Função:	Geração/Estorno Notas Serviço OnLine - FP0510I
Requisito:	DSAUGPSFSW-2378
Documento de Referência:	CPC159_CPC_FP0512I

02. SITUAÇÃO/REQUISITO

Necessidade de incluir novos pontos de cpc e novo campo na include de cpc para tratamento específico de cliente.

03. SOLUÇÃO

Incluídos novos pontos de cpc: "INI-EXEC-ROTINA" e "FIM-EXEC-ROTINA".

Incluído novo campo na tabela temporária de saída (tmp-cpc-fp0512i-saida):

Saída

field lg-desconsidera-benef-excluido as log initial yes.

Clientes que já utilizam essa CPC devem recompilar os programas considerando a include alterada.

DT Manutenção Eventos das Faturas de Outras Unidades

01. DADOS GERAIS

Produto:	TOTVS Saúde Planos
Linha de Produto:	Linha Datasul
Segmento:	Saúde
Módulo:	HFP - Faturamento de Planos de Saúde
Função:	hfp.exchangeBillEvent - Manutenção Eventos das Faturas de Outras Unidades
País:	Brasil
Requisito/Story/Issue (informe o requisito relacionado) :	DSAUGPSPED-6002

02. SITUAÇÃO/REQUISITO

Com o intuito de padronizar os cadastros, deverá ser convertida a Manutenção Eventos das Faturas de Outras Unidades (fp0810g) para a tecnologia HTML.

03. SOLUÇÃO

Realizada conversão do menu fp0810g, criando o artefato "hfp.exchangeBillEvent".

Procedimentos para Implantação

A implementação descrita no documento estará disponível a partir da atualização do pacote no cliente.

O pacote está disponível no portal (<https://suporte.totvs.com/download>) e também na console de atualização.

Conteúdos relacionados:

- [Manutenção Eventos das Faturas de Outras Unidades - hfp.exchangeBillEvent](#)

DT Manutenção Regras Mensalidade

01. DADOS GERAIS

Produto:	TOTVS Saúde Planos
Linha de Produto:	Linha Datasul
Segmento:	Saúde
Módulo:	HFP - Faturamento de Planos de Saúde
Função:	hfp.monthlyFeeRules- Manutenção Regras Mensalidade
País:	Brasil
Requisito/Story/Issue (informe o requisito relacionado) :	DSAUGPSPED-5641

02. SITUAÇÃO/REQUISITO

Com o intuito de padronizar os cadastros, deverá ser convertida a Manutenção Regras Mensalidade (MonthlyFeeRules.p) para a tecnologia HTML.

03. SOLUÇÃO

Realizada conversão do menu fpp/MonthlyFeeRules.p, criando o artefato "hfp.monthlyFeeRules".

Procedimentos para Implantação

A implementação descrita no documento estará disponível a partir da atualização do pacote no cliente.

O pacote está disponível no portal (<https://suporte.totvs.com/download>) e também na console de atualização.

Conteúdos relacionados:

- [Manutenção Regras Mensalidade - hfp.MonthlyFeeRules](#)

2.12.7 HMC - Manutenção de Cadastro - Inovação - 12.1.2403

Pesquisar

You are using an UNLICENSED copy of **Scroll PDF Exporter for Confluence**. Do you find Scroll PDF Exporter useful? Consider purchasing it today:
<https://marketplace.atlassian.com/apps/7019/scroll-pdf-exporter-for-confluence?tab=overview&hosting=datacenter>

DT Manutenção Documento Identificação Beneficiário - HMC0110K

01. DADOS GERAIS

Produto:	TOTVS Saúde Planos
Linha de Produto:	Linha Datasul
Segmento:	Saúde
Módulo:	HMC - Manutenção de cadastro
Função:	hvp.beneficiary - Manutenção beneficiário hmc.benefIdentificationDocIssues - Documentos de identificação do beneficiário hmc0110k - Manutenção Documento Identificação Beneficiário
País:	Brasil
Requisito/Story/Issue (informe o requisito relacionado):	DSAUGPSPED-6317

02. SITUAÇÃO/REQUISITO

Com o intuito de padronizar os cadastros, deverá ser convertido o programa Manutenção Documento Identificação Beneficiário (hmc0110k) para a tecnologia HTML.

03. SOLUÇÃO

Realizada a integração das funcionalidades de Cancelamento, Reativação e Devolução do programa hmc0110k para a tela de detalhes do beneficiário contido no programa hvp.beneficiary - Manutenção de beneficiário.

Também foi colocada na tela Documentos de identificação do beneficiário (hmc.benefIdentificationDocIssues) as opções de Cancelamento por Faixa e Cancelamento por Importação CSV.

Procedimentos para Implantação

A implementação descrita no documento estará disponível a partir da atualização do pacote no cliente.

O pacote está disponível no portal (<https://suporte.totvs.com/download>) e também na console de atualização.

Conteúdos relacionados:

- [Emissão Documentos Identificação Beneficiários - RPW - hmc.benefIdentificationDocIssues](#)

- Manutenção Beneficiário - hvp.beneficiary

2.12.8 HPP - Pagamento de Prestadores - Inovação - 12.1.2403

You are using an UNLICENSED copy of **Scroll PDF Exporter for Confluence**. Do you find Scroll PDF Exporter useful? Consider purchasing it today:
<https://marketplace.atlassian.com/apps/7019/scroll-pdf-exporter-for-confluence?tab=overview&hosting=datacenter>

DT Agrupamento dos artefatos `hpp.decalculateAttendancePlaceProviderApportionment` e `hpp.apportionmentProviderAttendancePlace`

01. DADOS GERAIS

Produto:	TOTVS Saúde Planos
Linha de Produto:	Linha Datasul
Segmento:	Saúde
Módulo:	HPP - Pagamento de Prestadores
Função:	hpp.apportionmentProviderAttendancePlace- Manutenção Previsão Cálculo Rateio Prestador por Local Atendimento
País:	Brasil
Requisito/Story/Issue (informe o requisito relacionado):	DSAUGPSPED-5379

02. SITUAÇÃO/REQUISITO

Com o intuito de padronizar os cadastros, deverão ser agrupados os artefatos `hpp.decalculateAttendancePlaceProviderApportionment` e `hpp.apportionmentProviderAttendancePlace`.

03. SOLUÇÃO

Realizada a transformação do artefato `hpp.decalculateAttendancePlaceProviderApportionment` em uma funcionalidade do artefato `hpp.apportionmentProviderAttendancePlace`.

Procedimentos para Implantação

A implementação descrita no documento estará disponível a partir da atualização do pacote no cliente.

O pacote está disponível no portal (<https://suporte.totvs.com/download>) e também na console de atualização.

Conteúdos relacionados:

- [Manutenção Previsão Cálculo Rateio Prestador por Local Atendimento - hpp.apportionmentProviderAttendancePlace](#)

DT Inclusão de pontos de CPC e alteração de include CPC PPAPI001

01. DADOS GERAIS

Produto:	TOTVS Saúde Planos
Linha de Produto:	Linha Datasul
Função:	HPP - Cálculo Pagamento de Reembolsos (PP0410W)
Requisito:	DSAUGPSFSW-2424
Documento de Referência:	CPC281_CPC_PPAPI001

02. SITUAÇÃO/REQUISITO

Necessidade de incluir novos pontos de CPC e novos campos na include da CPC para tratamento específico de cliente.

03. SOLUÇÃO

Incluídos novos pontos de cpc: "CRIA-PAGAPRES", "INI-GER-NR-TIT", "AP-GRV-PAGAPRES".

Incluídos novos campos na tabela temporária de entrada da CPC (tmp-cpc-ppapi001-entrada):

```
field r-moviproc      as rowid
field r-mov-insu     as rowid
field cod-fatur-ap   like pagapres.cod-fatur-ap
field lg-reembolso   as log.
```

Incluídos novos campos na tabela temporária de saída da CPC (tmp-cpc-ppapi001-saida):

```
field lg-busca-nr-titulo as log init yes
field lg-altera-nr-titulo as log
field nr-titulo         as char
field nr-parcela        as int
field lg-exec-grava-presneg as log
field lg-grava-presneg  as log init yes.
```

Clientes que já utilizam essa CPC devem recompilar os programas considerando a include alterada.

2.12.9 HPR - Estrutura do produto - Inovação - 12.1.2403

 Rascunho

DT Estrutura de produto - Cópia da estrutura de produto

01. DADOS GERAIS

Produto:	TOTVS Saúde Planos
Linha de Produto:	Linha Datasul
Segmento:	Saúde
Módulo:	HPR - Estrutura do produto
Função:	hpr.healthInsuranceProduct - Manutenção de estrutura de produtos
País:	Brasil
Requisito/Story/Issue:	DSAUGPSPED-5897

02. SITUAÇÃO/REQUISITO

Possibilidade de efetuar a cópia de uma estrutura de produto, criando assim uma nova estrutura de produto com base em uma já existente.

03. SOLUÇÃO

Realizada a implementação da funcionalidade de cópia da estrutura de produto. Disponibilizada essa opção na tela de detalhes e na tela de listagem do artefato [hpr.healthInsuranceProduct - Manutenção de estrutura de produtos](#).

 Sugerimos que a execução do processo de cópia seja com o log do Appserver do Servidor RPW desligado. Também informamos que o processo irá demorar alguns minutos, dependendo do tamanho da estrutura origem durante a cópia da mesma.

Procedimentos para Implantação

A implementação descrita no documento estará disponível a partir da atualização do pacote no cliente.

O pacote está disponível no portal (<https://suporte.totvs.com/download>) e também na console de atualização.

Conteúdos relacionados:

- [Manutenção Estrutura de Produto - hpr.healthInsuranceProduct](#)

DT Estrutura de produto - Cópia de procedimentos e insumos por RPW

01. DADOS GERAIS

Produto:	TOTVS Saúde Planos
Linha de Produto:	Linha Datasul
Segmento:	Saúde
Módulo:	HPR - Estrutura do produto
Função:	hpr.healthInsuranceProduct - Manutenção de estrutura de produtos
País:	Brasil
Requisito/Story/Issue:	DSAUGPSPED-4351

02. SITUAÇÃO/REQUISITO

Executar as operações de cópia/exclusão dos procedimentos/insumos dos módulos de cobertura da hpr.healthInsuranceProduct (Manutenção de estrutura de produtos), por meio de pedidos RPW.

03. SOLUÇÃO

Realizada a conversão da cópia/exclusão de procedimentos/insumos dos módulos de cobertura da estrutura de produto para serem executados por meio de um pedido RPW.

Registro plano	Modalidade	Plano	Tipo de plano	Abrangência	Formas de pagamento	Tipo de participação	Situação ANS	Ações
000356	20 - EMPRESARIAL PRE PAGAMENTO (PA)	29 - EMP. AMB+HOSP+OBST COM COPART	06 - Teste plano	REGIONAL POR ESTADO	Não informado	Não informado	ATIVO	[Edit]

At the bottom of the table area, there is a button labeled 'Carregar mais resultados'.

Procedimentos para Implantação

A implementação descrita no documento estará disponível a partir da atualização do pacote no cliente.

O pacote está disponível no portal (<https://suporte.totvs.com/download>) e também na console de atualização.

Conteúdos relacionados:

- [Manutenção Estrutura de Produto - hpr.healthInsuranceProduct](#)

DT Estrutura de Produto - Implementar campo código do tipo de plano

01. DADOS GERAIS

Produto:	TOTVS Saúde Planos
Linha de Produto:	Linha Datasul
Segmento:	Saúde
Módulo:	HPR - Estrutura de produto
Função:	hpr.healthInsuranceProduct - Manutenção Estrutura de Produto
País:	Brasil
Requisito/Story/Issue:	DSAUGSPED-5833

02. SITUAÇÃO/REQUISITO

Solicitada a inclusão do campo **Código do tipo de plano** ao *step* **Dados do plano** do artefato hpr.healthInsuranceProduct (Estrutura de produto).

03. SOLUÇÃO

Realizada a inclusão do campo **Código** ao *step* **Dados do plano** do artefato hpr.healthInsuranceProduct (Estrutura de produto).

Conteúdos relacionados:

- [Manutenção Estrutura de Produto - hpr.healthInsuranceProduct](#)

DT Estrutura de produto - Implementar Manutenção Plano Padrão Cobertura (pr0120c) na Nova Estrutura de Produto

01. DADOS GERAIS

Produto:	TOTVS Saúde Planos
Linha de Produto:	Linha Datasul
Segmento:	Saúde
Módulo:	HPR - Estrutura do produto
Função:	hpr.healthInsuranceProduct - Manutenção de estrutura de produtos
País:	Brasil
Requisito/Story/Issue:	DSAUGPSPED-5821

02. SITUAÇÃO/REQUISITO

Efetuar a implementação do programa hpr0120c - Manutenção Plano Padrão Cobertura na tela [hpr.healthInsuranceProduct - Manutenção de estrutura de produtos](#).

03. SOLUÇÃO

Realizada a implementação da tela hpr0120c - Manutenção Plano Padrão Cobertura na tela [hpr.healthInsuranceProduct - Manutenção de estrutura de produtos](#).

Essa funcionalidade foi disponibilizada no step Cobertura das telas de adicionar/editar.

Também é possível visualizar essas informações a partir da aba Cobertura, nos detalhes de uma estrutura de produto.

Manutenção Estrutura x

TOTVS

TOTVS Construção e Projetos (Linha Datasul) 06.9.5... PROGRESS super Atalho local: DLC_64_BITS_120 11.5 x 120 UNIMED ARARAS x Sar

Editar plano 20/29/6

Cancelar Anterior Próximo

1 Cobertura

2 Grau e faixa

3 Convênio

4 Dados de repasse

5 Confirmação

009	CONSULTA / EXAMES BASICOS	Sim	0 dias	0 dias	R\$ 1.000			
010	INTERNACAO ENFERMARIA	Não	180 dias	1 dias	R\$ 0.000			
012	EXAMES ESPECIAIS / ALTA COMPLEXIDA...	Sim	180 dias	1 dias	R\$ 1.000			
027	SEGURO FRANQUIA MAIS	Não	0 dias	0 dias	R\$ 0.000			

Módulos em custo operacional

Através deste cadastro, você pode valorizar os serviços mesmo em situações de carência, falta de cobertura ou limite esgotado, e optar por validar a glosa como Custo Operacional. Quando o sistema identifica que não há cobertura, ele exibe todos os módulos do cadastro, permitindo ao atendente escolher como valorizar o serviço.

Tipo de movimento	Módulo	Tabela de moedas e carências	Dias de validade	Ações		
I - Insumo	003 - ACOMODACAO EM APARTA...	000/01 - TABELA NACIONAL 000/01	0			
I - Insumo	004 - PT DE TRABALHod	001/01 - TABELA PADRAO HM UR...	25			
I - Insumo	005 - CIRURGIA BARIATRICA	000/01 - TABELA NACIONAL 000/01	25			
I - Insumo	007 - COBERTURA PARCIAL TEMP...	000/01 - TABELA NACIONAL 000/01	0			
P - Procedimento	002 - PROCEDIMENTOS AMBULAT...	007/07 - TABELA SEM COPART	189			
P - Procedimento	003 - ACOMODACAO EM APARTA...	001/01 - TABELA PADRAO HM UR...	0			

Procedimentos para Implantação

A implementação descrita no documento estará disponível a partir da atualização do pacote no cliente.

O pacote está disponível no portal (<https://suporte.totvs.com/download>) e também na console de atualização.

Conteúdos relacionados:

- [Manutenção Estrutura de Produto - hpr.healthInsuranceProduct](#)

DT Estrutura de produto - Replicar procedimentos/insumos para outras estruturas

01. DADOS GERAIS

Produto:	TOTVS Saúde Planos
Linha de Produto:	Linha Datasul
Segmento:	Saúde
Módulo:	HPR - Estrutura do produto
Função:	hpr.healthInsuranceProduct - Manutenção de estrutura de produtos
País:	Brasil
Requisito/Story/Issue:	DSAUGPSPED-5864

02. SITUAÇÃO/REQUISITO

Possibilidade de replicar os procedimentos/insumos que estão sendo incluídos em um módulo de cobertura de uma estrutura, para outras estruturas que contenham este mesmo módulo.

03. SOLUÇÃO

Realizada a implementação da funcionalidade de replicação de procedimentos/insumos nas telas de manutenção dos procedimentos/insumos dos módulos de cobertura da tela [hpr.healthInsuranceProduct - Manutenção de estrutura de produtos](#).

Exemplo da funcionalidade na tela de procedimentos do módulo de cobertura.

Manutenção Estrutura

TOTVS

TOTVS Construção e Projetos (Linha Datasul) (v.9.5) PROGRESS super - Atalho local: OLC_64_BITS_120 11.5 x 120 UNIMED ARARAS

Procedimentos e insumos do módulo de cobertura

Módulo de cobertura
003 - ACOMODACAO EM APARTAMENTO

Procedimentos Insumos

Incluir procedimento no módulo de cobertura

Procedimento
Selecione o procedimento

Tabela de moeda e carência
Selecione a tabela

Necessita autorização da empresa

Necessita autorização da unidade local

Necessita autorização do auditor

Pede autorização

Nº de dias de validade
000

Qtde de procedimentos

Replicar procedimento para outras estruturas que contenham o módulo de cobertura em questão

Selecione as estruturas que deseja replicar este procedimento

Ação a realizar com o procedimento se já estiver incluído na estrutura de destino

Ignorar Sobrepôr

Incluir procedimento no módulo

 Essa funcionalidade somente estará disponível para novas inclusões no módulo.

Procedimentos para Implantação

A implementação descrita no documento estará disponível a partir da atualização do pacote no cliente.

O pacote está disponível no portal (<https://suporte.totvs.com/download>) e também na console de atualização.

Conteúdos relacionados:

- [Manutenção Estrutura de Produto - hpr.healthInsuranceProduct](#)

DT Funcionalidade de procedimentos excluídos da cobertura da Estrutura de produtos

01. DADOS GERAIS

Produto:	TOTVS Saúde Planos
Linha de Produto:	Linha Datasul
Segmento:	Saúde
Módulo:	HPR - Estrutura do produto
Função:	hpr.healthInsuranceProduct - Manutenção de estrutura de produtos
País:	Brasil
Requisito/Story/Issue:	DSAUGPSPED-4353

02. SITUAÇÃO/REQUISITO

Com intuito de agrupar todas as funcionalidades de cobertura deverá ser convertida a funcionalidade **Procedimentos excluídos da cobertura** (Tipos Planos Saúde - PR0110C) na aba "Cobertura" do artefato [hpr.healthInsuranceProduct](#) (Manutenção de estrutura de produtos).

03. SOLUÇÃO

Realizada a conversão e inclusão à aba "Cobertura" da funcionalidade em questão para a tela Estrutura de produtos.

Manutenção Estrutura x

TOTVS

TOTVS Construção e Projetos (Linha Datasul) 06.9.5... PROGRESS Jéssica Atalho local: DLC_64_BITS_120 11.5 x 120 UNIMED ARARAS Sair

Editar plano 1/80/80

Cancelar Anterior Próximo

COBERTURA

Inclua módulos de cobertura no seu produto através das opções:

Incluir um módulo de cobertura Copiar módulos de outra estrutura

Código	Módulo	Obrigat...	Carência eletiva	Carência urgê...	Valor do módulo	Ações
003	ACOMODACAO EM APARTAMENTO	Não	180 dias	1 dias	RS 1.000	
004	PT DE TRABALHOd	Sim	0 dias	210 dias	RS 0,000	
009	CONSULTA / EXAMES BASICOS	Não	0 dias	0 dias	RS 1,000	

Procedimentos excluídos

Código	Descrição
<input checked="" type="checkbox"/>	9001 Ambulatorial
<input checked="" type="checkbox"/>	9002 Hospitalar
<input checked="" type="checkbox"/>	9003 Odontologia
<input checked="" type="checkbox"/>	9004 Terapia renal substitutiva hemodiálise - CAPD
<input checked="" type="checkbox"/>	9005 Tratamento de câncer - quimioterapia e radioterapia
<input checked="" type="checkbox"/>	9006 Radiologia - ressonância magnética, tomografia computadorizada e radiologia intervencionista
<input checked="" type="checkbox"/>	9007 Cirurgia cardíaca - hemodinâmica, marca-passo
<input checked="" type="checkbox"/>	9008 Cirurgia videolaparoscopia ou guiada por vídeos

Estrutura

Dados do plano

Dados financeiros

Cobertura

Grau e faixa

Convênio

Dados de repasse

Confirmação

Procedimentos para Implantação

A implementação descrita no documento estará disponível a partir da atualização do pacote no cliente.

O pacote está disponível no portal (<https://suporte.totvs.com/download>) e também na console de atualização.

Conteúdos relacionados:

- [Manutenção Estrutura de Produto - hpr.healthInsuranceProduct](#)

DT Manutenção quantidade de moedas por insumo - Atualização em massa

01. DADOS GERAIS

Produto:	TOTVS Saúde Planos
Linha de Produto:	Linha Datasul
Segmento:	Saúde
Módulo:	HPR - Estrutura do produto
Função:	hrc.supplyQuantityCurrency - Manutenção Quantidade de Moedas por Insumo
País:	Brasil
Requisito/Story/Issue:	DSAUGPSPED-5968

02. SITUAÇÃO/REQUISITO

O componente que permite atualização em massa de registros deverá ser integrado ao programa Manutenção Quantidade de Moedas por Insumo - hpr.supplyQuantityCurrency .

03. SOLUÇÃO

Realizada a integração do componente para manutenção de dados em massa.

Procedimentos para Implantação

A implementação descrita no documento estará disponível a partir da atualização do pacote no cliente.

O pacote está disponível no portal (<https://suporte.totvs.com/download>) e também na console de atualização.

Conteúdos relacionados:

- [Atualização em massa](#)
- [Manutenção Quantidade de Moedas por Insumo - hpr.supplyQuantityCurrency](#)

DT Manutenção Quantidades Permitidas por Procedimentos

01. DADOS GERAIS

Produto:	TOTVS Saúde Planos
Linha de Produto:	Linha Datasul
Segmento:	Saúde
Módulo:	HPR - Estrutura do produto
Função:	hpr.maintenanceQuantitativeRecords - Manutenção Quantidades Permitidas por Procedimentos
País:	Brasil
Requisito/Story/Issue (informe o requisito relacionado):	DSAUGPSPED-1621

02. SITUAÇÃO/REQUISITO

Com o intuito de padronizar os cadastros, deverá ser convertida a Manutenção Quantidades Permitidas por Procedimentos (hpr0210p) para a tecnologia HTML.

03. SOLUÇÃO

Realizada conversão do menu hpr0210p, criando o artefato "hpr.maintenanceQuantitativeRecords".

Procedimentos para Implantação

A implementação descrita no documento estará disponível a partir da atualização do pacote no cliente.

O pacote está disponível no portal (<https://suporte.totvs.com/download>) e também na console de atualização.

Conteúdos relacionados:

- [Manutenção Quantidades Permitidas por Procedimentos - hpr.quantitiesAllowedProcedures](#)

2.12.10 HRB - Repasse de Beneficiários - Inovação - 12.1.2403

 Rascunho

DT Contabilização dos valores do repasse de beneficiários

01. DADOS GERAIS

Produto:	TOTVS Saúde Planos
Linha de Produto:	Linha Datasul
Segmento:	Saúde
Módulo:	HRB - Repasse de Beneficiários
Função:	hrb.accountingAmountsTransferBenef - Contabilização dos valores do repasse de beneficiários
País:	Brasil
Requisito/Story/Issue (informe o requisito relacionado):	DSAUGSPED-6084

02. SITUAÇÃO/REQUISITO

Com o intuito de padronizar os cadastros, deverá ser convertida a Contabilização dos valores do repasse de beneficiários (hrb0610b) para a tecnologia HTML.

03. SOLUÇÃO

Realizada conversão do menu hrb0610b, criando o artefato "hrb.accountingAmountsTransferBenef".

Procedimentos para Implantação

A implementação descrita no documento estará disponível a partir da atualização do pacote no cliente.

O pacote está disponível no portal (<https://suporte.totvs.com/download>) e também na console de atualização.

Conteúdos relacionados:

- [Contabilização dos valores do repasse de beneficiários - hrb.accountingAmountsTransferBenef](#)

DT Descontabilização dos valores do repasse de beneficiários

01. DADOS GERAIS

Produto:	TOTVS Saúde Planos
Linha de Produto:	Linha Datasul
Segmento:	Saúde
Módulo:	HRB - Repasse de Beneficiários
Função:	hrb.deaccountingAmountsTransferBenef - Descontabilização dos valores do repasse de beneficiários
País:	Brasil
Requisito/Story/Issue (informe o requisito relacionado):	DSAUGSPED-6061

02. SITUAÇÃO/REQUISITO

Com o intuito de padronizar os cadastros, deverá ser convertida a Descontabilização dos valores do repasse de beneficiários (hrb0610c) para a tecnologia HTML.

03. SOLUÇÃO

Realizada conversão do menu hrb0610c, criando o artefato "hrb.deaccountingAmountsTransferBenef".

Procedimentos para Implantação

A implementação descrita no documento estará disponível a partir da atualização do pacote no cliente.

O pacote está disponível no portal (<https://suporte.totvs.com/download>) e também na console de atualização.

Conteúdos relacionados:

- [Descontabilização dos valores do repasse de beneficiários - hrb.deaccountingAmountsTransferBenef](#)

DT Finalização de Lote A800

01. DADOS GERAIS

Produto:	TOTVS Saúde Planos	
Linha de Produto:	Linha Datasul	
Segmento:	Saúde	
Módulo:	HRB	
Função	Rotina Gestão de Planos	Nome Técnico
	Central PTU	hgp.centralPtu
País:	Brasil	

02. SITUAÇÃO/REQUISITO

Existe a necessidade de que a finalização do lote de A800 na Central PTU, seja realizada via servidor RPW.

03. SOLUÇÃO

Foram efetuadas alterações para que a finalização do lote de A800, seja realizada via servidor RPW.

04. ASSUNTOS RELACIONADOS

- [Importação de Repasse de Pré-Pagamento \(A800\)](#)

2.12.11 HRC - Revisão de Contas Médicas - Inovação - 12.1.2403

 Rascunho

DSAUGPSCONTAS-23521 DT Melhoria de acessibilidade na Central TISS

01. DADOS GERAIS

Produto:	TOTVS Saúde Planos
Linha de Produto:	Linha Datasul
Segmento:	Saúde
Módulo:	HRC
Função:	Central De Movimentação Guias Tiss (hrc.document)
País:	Brasil
Ticket:	

02. SITUAÇÃO/REQUISITO

Usuários com baixa visão estavam relatando problemas para visualizar o conteúdo de alguns campos quando estes estavam desabilitados para edição.

03. SOLUÇÃO

Foram realizadas alterações visuais nos campos para que os valores apresentados tenham um contraste maior entre o fundo do campo e o texto.

DT Alteração de include da CPC-RC0310P

01. DADOS GERAIS

Produto:	TOTVS Saúde Planos
Linha de Produto:	Linha Datasul
Função:	Exp/Imp Lote Guias (RC0310P) Exp/Imp Lote Guias RPW (DTVW01AA)
Requisito:	DSAUGPSFSW-2472
Documento de Referência:	https://tdn.totvs.com.br/display/public/LDT/CPC364_CPC_RC0310P

02. SITUAÇÃO/REQUISITO

Necessidade de incluir campos na include de cpc para tratamento específico de cliente.

03. SOLUÇÃO

Incluídos novos campos na tabela temporária de saída (tmp-cpc-rc0310p-saida):

Saída

field nm-arquivo	as char
field nm-diretorio	as char
field nm-extensao	as char.

Clientes que já utilizam essa CPC devem recompilar os programas considerando a include alterada.

DT Alteração de ponto de CPC "DATA-BASE-MOVTO" dos programas RCAP1021 e RCAP1022

01. DADOS GERAIS

Produto:	TOTVS Saúde Planos
Linha de Produto:	Linha Datasul
Função:	Manutenção de procedimentos (rcapi021) Manutenção de insumos (rcapi022)
Requisito:	DSAUGPSFSW-2508
Documento de Referência:	CPC410_CPC_RCAP1021 CPC412_CPC_RCAP1022_P

02. SITUAÇÃO/REQUISITO

Necessidade de incluir campo na include de CPC para tratamento específico de cliente.

03. SOLUÇÃO

Incluídos novos campos nas tabelas temporárias de entrada (tmp-cpc-rcapi021-entrada/tmp-cpc-rcapi022-entrada) e alterado ponto de CPC "DATA-BASE-MOVTO" para preenchimento do novo campo:

Entrada

field dt-publicacao-pacote as date.

Cientes que já utilizam essa CPC devem recompilar os programas considerando a include alterada.

DT Baixa de faturas de intercâmbio no sistema de inadimplência

01. DADOS GERAIS

Produto:	TOTVS Saúde Planos
Linha de Produto:	Linha Datasul
Segmento:	Saúde
Módulo:	HRC - Revisão de Contas Médicas
Função:	hrc.exchangeInvoiceWriteOff- Baixa de faturas de intercâmbio no sistema de inadimplência
País:	Brasil
Requisito/Story/Issue:	DSAUGPSPED-5804

02. SITUAÇÃO/REQUISITO

Com o intuito de padronizar os cadastros deverá ser convertido o programa **Baixa de faturas de intercâmbio no sistema de inadimplência (hrc0810z)** para a tecnologia HTML.

03. SOLUÇÃO

Realizada conversão do menu **rc0810z**, criando o artefato **hrc.exchangeInvoiceWriteOff**.

Procedimentos para Implantação

A implementação descrita no documento estará disponível a partir da atualização do pacote no cliente.

O pacote está disponível no portal (<https://suporte.totvs.com/download>) e também na console de atualização.

Conteúdos relacionados:

- [Baixa de faturas de intercâmbio no sistema de inadimplência - hrc.exchangeInvoiceWriteOff](#)

DT Exportação de Faturamento para Câmara de Compensação

01. DADOS GERAIS

Produto:	TOTVS Saúde Planos
Linha de Produto:	Linha Datasul
Segmento:	Saúde
Módulo:	HRC - Revisão de Contas Médicas
Função:	Exportação de faturamento para câmara de compensação - hrc.exportInvoicesClearingHouse
País:	Brasil
Requisito/Story/ Issue:	DSAUGPSPED-5827

02. SITUAÇÃO/REQUISITO

Com o intuito de padronizar os cadastros deverá ser convertido o programa **Exportação de faturamento para câmara de compensação (hfp0110v)** para a tecnologia HTML.

03. SOLUÇÃO

Realizada conversão do menu **fp0110v**, criando o artefato **hrc.exportInvoicesClearingHouse**.

Procedimentos para Implantação

A implementação descrita no documento estará disponível a partir da atualização do pacote no cliente.

O pacote está disponível no portal (<https://suporte.totvs.com/download>) e também na console de atualização.

Conteúdos relacionados:

- [Exportação de faturamento para câmara de compensação - hfp.exportInvoicesClearingHouse](#)

DT Exportação de pacotes - PTU A1200

01. DADOS GERAIS

Produto:	TOTVS Saúde Planos
Linha de Produto:	Linha Datasul
Segmento:	Saúde
Módulo:	HRC - Revisão de Contas Médicas
Função:	hrc.packageExportPtu - Exportação de pacotes - PTU A1200.
País:	Brasil
Requisito/Story/Issue (informe o requisito relacionado):	DSAUGPSPED-5904

02. SITUAÇÃO/REQUISITO

Com o intuito de padronizar os cadastros, deverá ser convertida a Exportação de pacotes - PTU A1200 (rc0710w) para a tecnologia HTML.

03. SOLUÇÃO

Realizada conversão do menu rc0710w, criando o artefato "hrc.packageExportPtu"

Orientação para clientes que utilizam o programa cpc-rc0710w**Inclui das definições da tabela temporária**

Inclui **cpc-rc0710w.i** atualizou para **cpc-bosau-package-export-ptu.i**

Tabelas de entrada e saída

Tabela de entrada **tmp-cpc-rc0710w-entrada** atualizou para **tmp-cpc-package-exp-ptu-entrada**.

Tabela de saída **tmp-cpc-rc0710w-saida** atualizou para **tmp-cpc-package-exp-ptu-saida**.

Nome do programa **rc0710w** atualizou para **bosau-package-export-ptu**.

Procedimentos para Implantação

A implementação descrita no documento estará disponível a partir da atualização do pacote no cliente.

O pacote está disponível no portal (<https://suporte.totvs.com/download>) e também na console de atualização.

Conteúdos relacionados:

- [Exportação de Pacotes - PTU A1200 - hrc.packageExportPtU](#)

DT Funcionalidade de Cópia na Manutenção de Negociação entre Unidades hrc.healthInsurerNegotiation

01. DADOS GERAIS

Produto:	TOTVS Saúde Planos
Linha de Produto:	Linha Datasul
Segmento:	Saúde
Módulo:	HRC - Revisão de Contas Médicas
Função:	Manutenção Negociação entre Unidades (hrc.healthInsurerNegotiation)
País:	Brasil
Requisito/Story/Issue:	DSAUGPSCONTAS-22669

02. SITUAÇÃO/REQUISITO

Para poder realizar alterações na negociação entre unidades, sempre é necessário vencer o registro vigente e criar um novo registro, no entanto, em grande parte das ocasiões as informações alteradas são mínimas.

03. SOLUÇÃO

Desenvolvida uma função de Cópia na Manutenção Negociação entre Unidades e habilitado o campo data de validade para alteração, para que dessa forma seja possível alterar a data de uma negociação e realizar a cópia informando somente os novos parâmetros necessários.

DT Funcionalidade de Editar a data de Validade na Manutenção de Negociação entre Unidades hrc.healthInsurerNegotiation

01. DADOS GERAIS

Produto:	TOTVS Saúde Planos
Linha de Produto:	Linha Datasul
Segmento:	Saúde
Módulo:	HRC - Revisão de Contas Médicas
Função:	Manutenção Negociação entre Unidades (hrc.healthInsurerNegotiation)
País:	Brasil
Requisito/Story/Issue:	DSAUGPSCONTAS-22670

02. SITUAÇÃO/REQUISITO

Para poder realizar alterações na negociação entre unidades, sempre é necessário vencer o registro vigente e criar um novo registro, no entanto, em grande parte das ocasiões as informações alteradas são mínimas.

03. SOLUÇÃO

Para atender a necessidade, foram implementadas os seguintes requisitos:

- Habilitado o campo data de validade para alteração, para que dessa forma seja possível alterar a data de uma negociação, além de outras informações que já eram passíveis de alteração.
- Incluída nova coluna no CSV da Atualização em massa, campo **Nova data de validade**, na opção ALTERAR, sendo que esta nova data será gravada na negociação.

DT Manutenção Consulta movimentações de estoque

01. DADOS GERAIS

Produto:	TOTVS Saúde Planos
Linha de Produto:	Linha Datasul
Segmento:	Saúde
Módulo:	HRC - Revisão de Contas Médicas
Função:	hrc.stockMovementChemotherapySupply - Manutenção Consulta movimentações de estoque
País:	Brasil
Requisito/Story/Issue (informe o requisito relacionado):	DSAUGPSPED-5810

02. SITUAÇÃO/REQUISITO

Com o intuito de padronizar os cadastros, deverá ser convertida a Manutenção Consulta movimentações de estoque (hrc0121a) para a tecnologia HTML.

03. SOLUÇÃO

Realizada conversão do menu hrc0121a, criando o artefato "hrc.stockMovementChemotherapySupply".

Procedimentos para Implantação

A implementação descrita no documento estará disponível a partir da atualização do pacote no cliente.

O pacote está disponível no portal (<https://suporte.totvs.com/download>) e também na console de atualização.

Conteúdos relacionados:

- [Manutenção Consulta movimentações de estoque - hrc.stockMovementChemotherapySupply](#)

DT Manutenção Parâmetros Exportação do Prestador- Atualização em massa

01. DADOS GERAIS

Produto:	TOTVS Saúde Planos
Linha de Produto:	Linha Datasul
Segmento:	Saúde
Módulo:	HRC - Revisão de Contas Médicas
Função:	hrc.providerImportParameter - Manutenção Parâmetros Importação do Prestador
País:	Brasil
Requisito/Story/Issue:	DSAUGPSPED-5710

02. SITUAÇÃO/REQUISITO

O componente que permite atualização em massa de registros deverá ser integrado ao programa Manutenção Parâmetros Importação do Prestador - hrc.providerImportParameter.

03. SOLUÇÃO

Realizada a integração do componente para manutenção de dados em massa.

Procedimentos para Implantação

A implementação descrita no documento estará disponível a partir da atualização do pacote no cliente.

O pacote está disponível no portal (<https://suporte.totvs.com/download>) e também na console de atualização.

Conteúdos relacionados:

- [Atualização em massa](#)
- [Manutenção Parâmetros Importação do Prestador - hrc.providerImportParameter](#)

DT Manutenção Reajuste Preço Padrão do Insumo

01. DADOS GERAIS

Produto:	TOTVS Saúde Planos
Linha de Produto:	Linha Datasul
Segmento:	Saúde
Módulo:	HRC - Revisão de Contas Médicas
Função:	hrc.defaultSupplyPriceAdjustment- Manutenção Reajuste Preço Padrão do Insumo
País:	Brasil
Requisito/Story/Issue (informe o requisito relacionado):	DSAUGSPED-5932

02. SITUAÇÃO/REQUISITO

Com o intuito de padronizar os cadastros, deverá ser convertido o Reajuste preço padrão do insumo (hrc0210g) para a tecnologia HTML.

03. SOLUÇÃO

Realizada conversão do menu hrc0210g, criando o artefato "hrc.defaultSupplyPriceAdjustment".

Procedimentos para Implantação

A implementação descrita no documento estará disponível a partir da atualização do pacote no cliente.

O pacote está disponível no portal (<https://suporte.totvs.com/download>) e também na console de atualização.

Conteúdos relacionados:

- [Manutenção Reajuste Preço Padrão do Insumo - hrc.defaultSupplyPriceAdjustment](#)

DT Otimizar a criação de registros de inclusão e exclusão no histórico de movimentos, pela Central TISS

01. DADOS GERAIS

Produto:	TOTVS Saúde Planos
Linha de Produto:	Linha Datasul
Segmento:	Saúde
Módulo:	HRC - Revisão de Contas Médicas
Função:	Central TISS(hrc.document)
País:	Brasil
Requisito/Story/Issue:	DSAUGPSCONTAS-22407

02. REQUISITO

Otimizar a criação de registros de inclusão e exclusão na tabela de histórico dos movimentos, através da Central TISS.

03. SOLUÇÃO

Ao editar um movimento através da Central TISS, o sistema deixou de criar registros de exclusão e inclusão junto a tabela de histórico de movimentos. Desta forma, a edição de movimentos pela Central TISS passa a não criar mais registros desnecessários na contabilidade.

04. ASSUNTOS RELACIONADOS

Maiores informações sobre o programa hrc.document podem ser consultadas [neste link](#).

DT Otimizar alteração de documentos, pela Central TISS

01. DADOS GERAIS

Produto:	TOTVS Saúde Planos
Linha de Produto:	Linha Datasul
Segmento:	Saúde
Módulo:	HRC - Revisão de Contas Médicas
Função:	Central TISS(hrc.document)
País:	Brasil
Requisito/Story/Issue:	DSAUGPSCONTAS-22407

02. REQUISITO

Otimizar a alteração de documentos, através da Central TISS.

03. SOLUÇÃO

A edição de movimentos através da Central TISS foi otimizada, reduzindo o tempo de edição de documentos\movimentos.

O ganho de performance com esta melhoria varia entre 100% e 1000%, comparando-se as versões 12.1.2307 com a versão 12.1.2403.

Nas configurações da CentralTISS, acessada pelo ícone de engrenagem no canto superior direito é possível parametrizar:

- A "Quantidade mínima de documentos para exec. de processos em batch" permite informar o valor zero para não utilizar o processo via RPW, agora permite informar até 999.

- A "Quantidade mínima de movimentos para salvar o documento em batch" permite informar o valor zero para não utilizar o processo via RPW, agora permite informar até 999.

04. ASSUNTOS RELACIONADOS

Na versão 12.1.2311 foi liberado otimização na criação de registros de inclusão e exclusão na tabela de histórico dos movimentos, através da Central TISS. Maiores informações sobre a liberação [neste link](#).

Maiores informações sobre o programa hrc.document podem ser consultadas [neste link](#).

2.12.12 HRS - Ressarcimento ao SUS - Inovação - 12.1.2403

 Rascunho

DT Otimizar a criação de registros de inclusão e exclusão no histórico de movimentos, pelo RESSUS

01. DADOS GERAIS

Produto:	TOTVS Saúde Planos
Linha de Produto:	Linha Datasul
Segmento:	Saúde
Módulo:	HRC - Revisão de Contas Médicas
Função:	Central de Movimentação RESSUS(hrs.ressusAbilImportation)
País:	Brasil
Requisito/Story/Issue:	DSAUGPSCONTAS-22407

02. REQUISITO

Otimizar a criação de registros de inclusão e exclusão na tabela de histórico dos movimentos, através da Central de Movimentação RESSUS.

03. SOLUÇÃO

Ao realizar operações sobre movimentos através da Central de Movimentação RESSUS, o sistema deixou de criar registros de exclusão e inclusão junto a tabela de histórico de movimentos. Desta forma, a edição de movimentos pela Central de Movimentação RESSUS passa a não criar mais registros desnecessários na contabilidade.

04. ASSUNTOS RELACIONADOS

Maiores informações sobre o programa hrs.ressusAbilImportation podem ser consultadas [neste link](#).

2.12.13 HTE - Utilitários - Inovação - 12.1.2403

 Rascunho

2.12.14 HTZ - Foundation - Inovação - 12.1.2403

 Rascunho

You are using an UNLICENSED copy of **Scroll PDF Exporter for Confluence**. Do you find Scroll PDF Exporter useful? Consider purchasing it today:
<https://marketplace.atlassian.com/apps/7019/scroll-pdf-exporter-for-confluence?tab=overview&hosting=datacenter>

2.12.15 HVP - Venda de Planos - Inovação - 12.1.2403

 Rascunho

DT Adequações PTU Integrações 8.0

01. DADOS GERAIS

Produto:	TOTVS Saúde Planos
Linha de Produto:	Linha Datasul
Segmento:	Saúde
Módulo:	HVP
Função:	Central PTU
País:	Brasil

02. SITUAÇÃO/REQUISITO

A fim de adequar o sistema para que o mesmo esteja aderente as novas integrações disponibilizadas pela Unimed Brasil (PTU Integrações 8.0), foram realizadas diversas alterações com o objetivo de atender tal propósito.

03. SOLUÇÃO

- Criado novo serviço que permite o envio automático de novos beneficiário cadastrados, transferidos e liberados (equivalência A1300)
- Envio automático de alteração ou exclusão de beneficiários
- Criada nova tela na Central PTU que permite consultar o status dos envios realizados
- Criada nova tela na Central PTU que permite consultar o status dos beneficiários recebidos
- Adicionado o campo "Controle Unimed" na edição e detalhes de beneficiários
- Desenvolvida nova interface para configurar os parâmetros usados no serviço em hgp.integrationsParams
- Criado novo serviço que permite receber beneficiários de outras unidades (equivalência A100/A200)
- Criado SP para atender situações de envio manual de beneficiários que não tenham sido enviados anteriormente para a Unimed Brasil
- Criado serviço que permite receber informações de exclusão de beneficiários de outras unidades (equivalência A100/A200)

[Procedimento para Implantação](#)

[Procedimento para Configuração](#)

[Procedimento para Utilização](#)

1. Acesse o menu **Importação Menu Datasul (men706aa)** e importe o arquivo men_hvp.d.

2. Acesse o menu **Programa Produto Datasul (bas_prog_dtsul)** e altere o registro "hvp.ptuIntegrations" para liberar a permissão de acesso

3. Acesse o menu **Atualiza Menu Usuário (mer010aa)** e execute a atualização.

- Será disponibilizado novas opções de acesso em:
 - [Central PTU - Movimentação de Beneficiário](#): aba Movimentação beneficiário
 - [Central de Integrações Saúde Planos](#): aba PTU Movimentação

Para o correto funcionamento do serviço é necessário que o ambiente do cliente esteja com as variáveis de ambiente configuradas de acordo com o documento [Configurar servidor de aplicação TOMCAT](#).

Documentações Relacionadas:

[Central PTU - Movimentação de Beneficiário](#)

[Central de Integrações Saúde Planos \(hgp.integrationsParams\)](#)

[DSAUGPSCONTRAT2-18799 DT SP para Envio Manual no Serviço de Movimentação de Beneficiários](#)

DT Conversão da tela Manutenção Cobertura Proposta x Procedimento (PR0310J)

01. DADOS GERAIS

Produto:	TOTVS Saúde Planos
Linha de Produto:	Linha Datasul
Segmento:	Saúde
Módulo:	HVP - Venda de Planos
Função:	hvp.contract - Manutenção de Contratos Especialização da Proposta
País:	Brasil
Requisito/Story/Issue (informe o requisito relacionado):	DSAUGSPED-5865

02. SITUAÇÃO/REQUISITO

Com o intuito de padronizar os cadastros, deverá ser convertida a Manutenção Cobertura Proposta x Procedimento (PR0310J - Função F7 da Manutenção Tipo Plano x Módulo x Procedimento (PR0110P)) para a tecnologia HTML.

03. SOLUÇÃO

Realizada conversão do menu PR0310J, anexando ele ao detalhar da proposta na Manutenção de Contratos. Para acessar a função, é necessário clicar no botão de ação "Especializações" de um módulo obrigatório.

Detalhes do Contrato

Proposta: 19748 | Contrato: 8100 | Modalidade: 20 - EMPRESARIAL PRE PAGAMENTO (PA) | Plano: 19 - REG HOSP PRE PGTO APTO JURIDICO | Tipo de plano: 6 - REP. DENTRO ESTADO APARTAMENTO | Situação: APROVADA

Módulos de cobertura e carências

Módulos de Cobertura	Carência	Eletiva Procedimento	Eletiva Insumo	Urgência Procedime...	Urgência Insumo	Bonifica/Penaliza	Ações
002 - PROCEDIMENTOS AMBULATORIAIS	✓	90	Não Aplica	1	Não Aplica		Especializações
005 - CIRURGIA BARIATRICA	✓	470	Não Aplica	1	Não Aplica		

Procedimentos para Implantação

A implementação descrita no documento estará disponível a partir da atualização do pacote no cliente.

O pacote está disponível no portal (<https://suporte.totvs.com/download>) e também na console de atualização.

Conteúdos relacionados:

- [Manutenção_Associativa_Tipo_Plano_x_Módulo_x_Procedimento_PR0110P](#)
- [Manutenção Contratos - hyp.contract](#)

DT Inclusão de Ponto e Alteração na include da CPC-API-VP0002

01. DADOS GERAIS

Produto:	TOTVS Saúde Planos
Linha de Produto:	Linha Datasul
Segmento:	Saúde
Módulo:	HVP - Venda de Planos
Função:	API para manutenção na movimentação do beneficiário (API-VP0002)
País:	Brasil
Requisito:	DSAUGPSFSW-2464

02. SITUAÇÃO/REQUISITO

Necessidade de inclusão de novo ponto de cpc e novos campos na include para tratamento específico de cliente.

03. SOLUÇÃO

Incluído ponto de cpc: "ANT-ALT-ENDEREC"

Alterada a tabela temporária de entrada (tmp-cpc-api-vp0002-entrada) da include da CPC:

Entrada

```
field h-tmpAddress      as handle
field h-tmpDemographic  as handle
field h-tmp-vp0002-usuario as handle
field h-tmp-par-vp0002  as handle.
```

Clientes que já utilizam essa CPC devem recompilar os programas considerando a include alterada.

Para maiores informações, consultar Manual de CPC: [CPC055_CPC_API_VP0002](#).

DT Inclusão de Ponto e Alteração na include da CPC-BOSAU-BENEFICIARY-EXPORT

01. DADOS GERAIS

Produto:	TOTVS Saúde Planos
Linha de Produto:	Linha Datasul
Segmento:	Saúde
Módulo:	HVP - Venda de Planos
Função:	Cadastro nacional de beneficiários - PTU A1300 (hvp.ptuA1300)
País:	Brasil
Requisito:	DSAUGPSFSW-2492

02. SITUAÇÃO/REQUISITO

Necessidade de inclusão de novo ponto de cpc e novo campo na include para tratamento específico de cliente.

03. SOLUÇÃO

Incluído ponto de cpc: "TROCA-CNS"

Alterada a tabela temporária de saída (tmp-cpc-bosau-benef-exp-saida) da include da CPC:

Saida

field cd-cns like pessoa-fisica.cd-cartao-nacional-saude

Clientes que já utilizam essa CPC devem recompilar os programas considerando a include alterada.

Para maiores informações, consultar Manual de CPC: [CPC677_CPC_BOSAU_BENEFICIARY_EXPORT](#).

DT Inclusão de Ponto e Alteração na include da CPC-RTHISTABPRE

01. DADOS GERAIS

Produto:	TOTVS Saúde Planos
Linha de Produto:	Linha Datasul
Segmento:	Saúde
Módulo:	HVP - Venda de Planos
Função:	Atualização dos Valores da Proposta (VP0110V)
País:	Brasil
Requisito:	DSAUGPSFSW-2378

02. SITUAÇÃO/REQUISITO

Necessidade de inclusão de novo ponto de cpc e novos campos na include para tratamento específico de cliente.

03. SOLUÇÃO

Incluído ponto de cpc: "INI-MOST-BROWSE"

Alterada a tabela temporária de entrada (tmp-cpc-rthistabpre-entrada) da include da CPC:

Entrada

field h-browse-histabpreco as handle
field h-tmp-histabpreco as handle.

Clientes que já utilizam essa CPC devem recompilar os programas considerando a include alterada.

Para maiores informações, consultar Manual de CPC: [CPC441_CPC_RTHISTABPRE_P](#).

DT Melhorias Fluxo Declaração de Saúde

01. DADOS GERAIS

Produto:	TOTVS Saúde Planos
Linha de Produto:	Linha Datasul
Segmento:	Saúde
Módulo:	HVP - Venda de Planos
Função:	hvp.requestPanel - Painel de Solicitações
País:	Brasil
Requisito/Story/Issue:	DSAUGPSCONTRAT2-18195

02. SITUAÇÃO/REQUISITO

É necessário realizar melhorias no fluxo de declarações de saúde e aprimorar suas funcionalidades para torná-lo mais acessível e eficaz para o usuário responsável pela auditoria das tarefas.

03. SOLUÇÃO

Para melhorar o fluxo das declarações de saúde, foram realizadas as seguintes alterações:

- Junto da tela Detalhes do Beneficiário, fora adicionada nova opção para envio deste para auditoria de declaração de saúde;
- Junto da tela de Auditoria da Declaração de Saúde, nos detalhes, foi adicionado um link para a CPT do beneficiário em questão, porém estará disponível somente quando o usuário possuir permissão de acesso a tela;
- Melhorias Fluxo da Declaração de Saúde:
 - Reestruturado o fluxo de auditoria de declaração de saúde, separando o status do beneficiário do status da declaração. Dessa forma agora é possível realizar tal auditoria mais de uma vez para cada beneficiário;
 - Foi mantida a regra de identificação de quando o beneficiário pode, ou não, ser enviado para auditoria de declaração de saúde;
 - Melhorado processo para que quando enviado beneficiário para auditoria, seja criado um registro no painel de solicitações com status pendente auditoria de declaração de saúde;
 - Incluída coluna "Decl. de Saúde" no Painel de Solicitações para apresentar o status da auditoria de declaração de saúde do auditor. Esta sempre trará o status da última auditoria de declaração de saúde, mesmo o beneficiário possuindo várias. Tal coluna também está presente na exportação da tabela para arquivo CSV;
 - Quando o médico auditor realizar a aprovação, ou reprovação, da declaração de saúde, o sistema atualizará o status da auditoria de declaração de saúde e não mudará o status da tarefa de auditoria da inclusão do beneficiário presente no Painel de Solicitações;

- Para melhor visualização e controle das declarações de saúde do beneficiário, foi adicionado na tela de Detalhes do Beneficiário uma tabela contendo as pendências de declaração de saúde. Esta aparecerá somente quando possuir algum registro deste tipo e apresentará as colunas "Status de auditoria médica", "Médico auditor", "Parecer do médico auditor" e "Data"(Oculto por default).

Procedimentos para Implantação

A implementação descrita no documento estará disponível a partir da atualização do pacote no cliente.

O pacote está disponível no portal (<https://suporte.totvs.com/download>) e também na console de atualização.

Conteúdos relacionados:

- [Painel de Solicitações \(hvp.requestPanel\)](#)
- [Manutenção Beneficiário \(hvp.beneficiary\)](#)

DT Melhorias Painel de Solicitações

01. DADOS GERAIS

Produto:	TOTVS Saúde Planos
Linha de Produto:	Linha Datasul
Segmento:	Saúde
Módulo:	HVP - Venda de Planos
Função:	hvp.requestPanel - Painel de Solicitações
País:	Brasil
Requisito/Story/Issue:	DSAUGPSCONTRAT2-18194

02. SITUAÇÃO/REQUISITO

É necessário realizar melhorias no Painel de Solicitações e aprimorar suas funcionalidades para torná-lo mais acessível e eficaz para o usuário responsável pela auditoria das tarefas.

03. SOLUÇÃO

Para melhorar o uso do Painel de Solicitações para o usuário responsável pela auditoria, foram realizadas as seguintes alterações:

- Adicionadas colunas "Data exclusão" e "Motivo exclusão" à listagem de tarefas;
- Desenvolvida a funcionalidade para salvar as colunas preferenciais a serem exibidas na listagem para cada usuário, de modo que ao retornar a tela elas sejam carregadas automaticamente;
- Disponibilizado um acesso rápido para baixar anexos contendo a data de carregamento e o tipo de arquivo.

Procedimentos para Implantação

A implementação descrita no documento estará disponível a partir da atualização do pacote no cliente.

O pacote está disponível no portal (<https://suporte.totvs.com/download>) e também na console de atualização.

Conteúdos relacionados:

- [Painel de Solicitações \(hvp.requestPanel\)](#)

2.12.16 Portal do prestador/cooperado - 12.1.2403

DSAUGPSPED-6015 DT Funcionalidade do token

01. DADOS GERAIS

Produto:	TOTVS Saúde Planos
Linha de Produto:	Linha Datasul
Segmento:	Saúde
Módulo:	Portal do prestador
Função:	Portal do prestador - Check-in
País:	Brasil
Requisito/Story/Issue (informe o requisito relacionado) :	DSAUGPSPED-6015

02. SITUAÇÃO/REQUISITO

Deve ser implementada a funcionalidade do token no check-in do beneficiário.

03. SOLUÇÃO

Quando o beneficiário for de intercâmbio e o parâmetro **Mostrar token no check-in** estiver ativo no programa [Documentação de Referência - Ajustes do portal do prestador](#), será habilitado o campo token para preenchimento. Esse valor será utilizado no envio das transações no PTU Online para os beneficiários de intercâmbio.

Portal do Prestador 31921 - PRESTADOR JON NOME FANTASIA BENEF CASSIO SOCIAL 2

Check-in

BENEFICIÁRIO

Número da carteira: 02320006000067667
 Nome do beneficiário: BENEF CASSIO SOCIAL 2
 CPF: 46886844016
 Data de nascimento: 01/01/1980
 Sexo: Masculino
 Telefone: 991919293
 Token:

PLANO

Plano: - ENFERMARIA
 Data de validade: 31/12/2024

GUIAS PENDENTES

Se o check-in for realizado por cartão virtual e o token for preenchido, o campo token permanecerá com o valor após a conclusão do check-in.

Se o beneficiário de intercâmbio não estiver cadastrado, e no momento do cadastro for solicitado o token, esse token será mantido após a conclusão do check-in também.

Procedimentos para Implantação

A implementação descrita no documento estará disponível a partir da atualização do pacote no cliente.

O pacote está disponível no portal (<https://suporte.totvs.com/download>) e também na console de atualização.

Conteúdos relacionados:

- [Documentação de Referência - Check-in e Elegibilidade](#)
- [Documentação de Referência - Ajustes do portal do prestador](#)

DSAUGPSPED-6016 DT Alteração dos Contatos do Beneficiário

01. DADOS GERAIS

Produto:	TOTVS Saúde Planos
Linha de Produto:	Linha Datasul
Segmento:	Saúde
Módulo:	Portal do prestador
Função:	Edição dos Contatos
País:	Brasil
Requisito/Story/Issue:	DSAUGPSPED-6016

02. SITUAÇÃO/REQUISITO

Deve ser implementada a funcionalidade de atualização dos contatos do beneficiário através do check-in do Portal Prestador.

03. SOLUÇÃO

Adicionado um novo botão para editar os contatos do beneficiário:

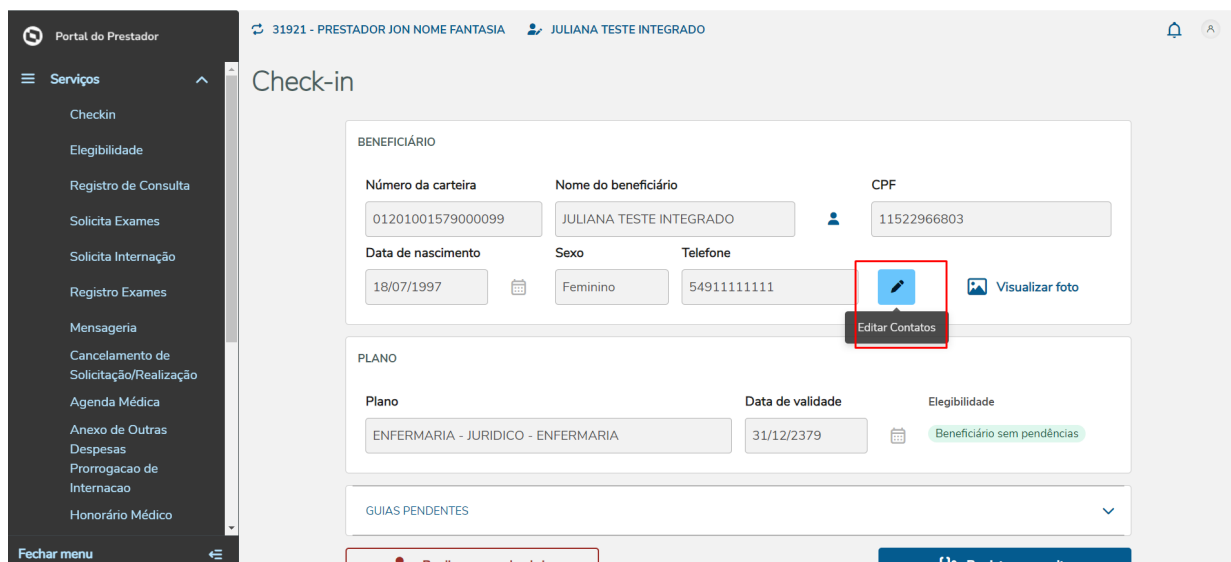

 Essa função só será apresentada após ser realizado o check-in de um beneficiário da base/unidade.

Ao clicar no botão de editar, é apresentado um tela para edição dos contatos, caso exista, será apresentado todos os contatos do beneficiário.

Nessa tela é possível adicionar, editar ou excluir os contatos:

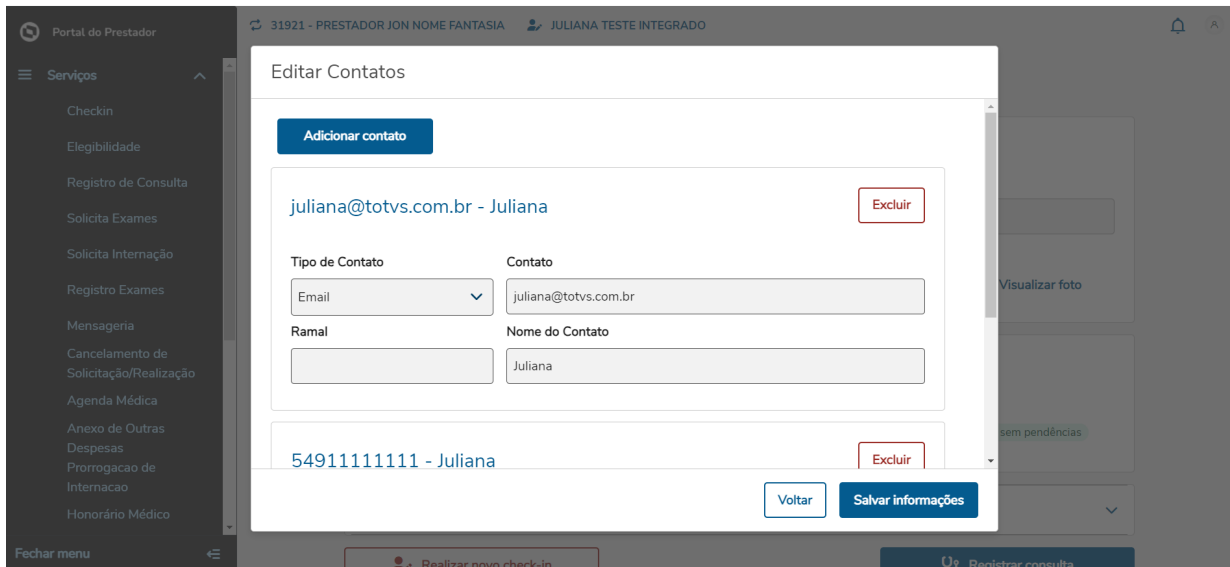

Convertida a propriedade **com.totvs.saude.checkin.qtDiasAtualizacao** para o parâmetro **Intervalo em dias para atualizar os contatos do beneficiário** no programa Configuração do Portal do Prestador (hac.portPrestConfig):

- Redirecionar para liberação digital no check-in sem biometria
- Verificar automaticamente a elegibilidade após realizar o check-in do beneficiário
- Número de tentativas para liberação digital:
- Intervalo em dias para realizar a busca para bloquear a liberação digital:
- Intervalo em dias para atualizar os contatos do beneficiário:** (highlighted with a red box)
- GUIAS
- Habilitar a comunicação novamente para guias de intercâmbio na tela de check-in e na tela de solicitações TISS do prestador
- Exibir guias com outros prestadores solicitantes na listagem de guias do check-in
- Validar o prestador executante ao listar as guias no check-in

- Quando o parâmetro estiver zerado não será apresentado automaticamente a tela para edição dos contatos após realizar o checkin.
- Quando o parâmetro estiver com um valor maior que zero, será verificado o intervalo de dias para atualização para exibir automaticamente a tela ao realizar o checkin.
 - Exemplo: Caso tenha sido realizado a atualização do contato do beneficiário no dia 05/01/2024 e o parâmetro estiver 45. Caso seja realizada a consulta até o dia 18/02/2024 não será apresentado o modal automaticamente. A partir do dia 19/02/2024, será exibido o modal da atualização do contato automaticamente. Assim que for atualizado realiza o mesmo processo de contagem.

DSAUGPSPED-6017 DT Desbloqueio da Liberação Digital

01. DADOS GERAIS

Produto:	TOTVS Saúde Planos
Linha de Produto:	Linha Datasul
Segmento:	Saúde
Módulo:	Portal Prestador
Função:	Desbloqueio da Liberação Digital
País:	Brasil
Requisito/Story/Issue:	DSAUGPSPED-6017

02. SITUAÇÃO/REQUISITO

Deve ser implementada a funcionalidade de desbloquear a liberação digital do beneficiário.

03. SOLUÇÃO

Criado um nova tela para realizar o desbloqueio da liberação digital através do Gestão de Planos.

Importar Dados Utilização

Para realizar o desbloqueio no portal, primeiramente é necessário exportar os dados que antes ficavam na tabela do Autorizador e passar para o Gestão de Planos.

Deve ser realizado a seguinte consulta no banco:

Banco Oracle

```
SELECT INSURANCEUSERCODE, CLINIC, USERNAME, TRUNC(LOCKEDDATE) AS
LOCKEDDATE_ONLY_DAY
FROM DIGITALLIBERATIONLOCKED;
```

Banco Progress

```
SELECT INSURANCEUSERCODE, CLINIC, USERNAME, CAST(LOCKEDDATE AS DATE) AS
LOCKEDDATE_ONLY_DAY
FROM DIGITALLIBERATIONLOCKED;
```

Realizar a exportação do resultado da consulta no formato csv, separado por ponto e vírgula (;)

No programa Roda Progress (**hteexecpro**) informar o programa **sp/sp-carga-bloqueio-liberacao.r**

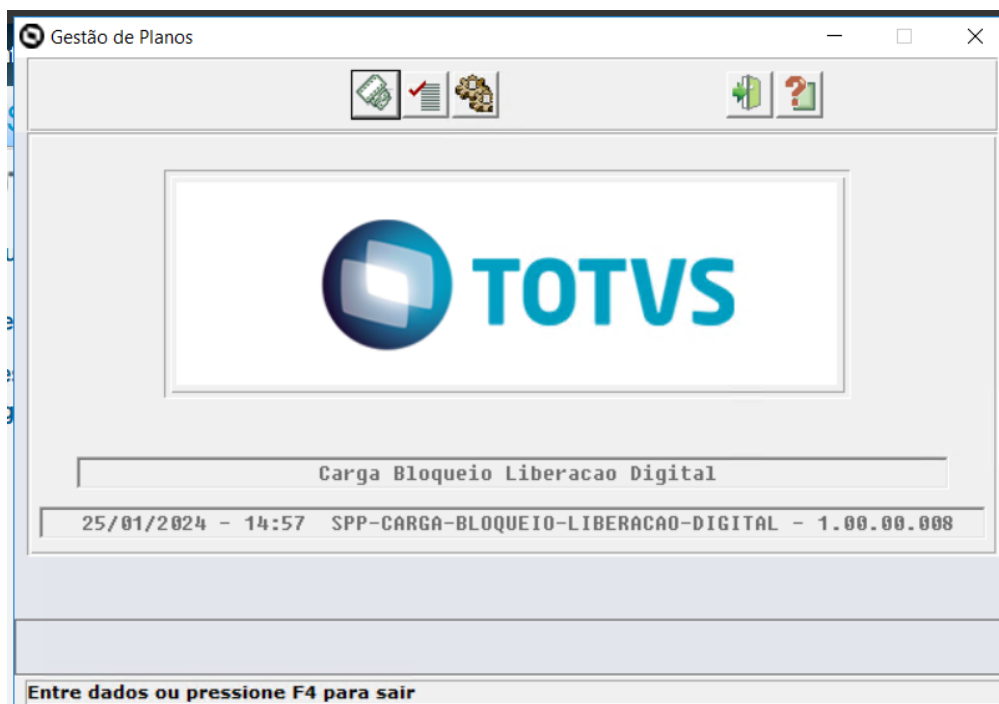

Nesse programa será informado o .csv gerado da exportação do banco e ele realizará a importação no banco do Gestão de Planos.

04. ASSUNTOS RELACIONADOS

- [Documentação de Referência - Check-in e Elegibilidade](#)

DSAUGPSPED-6018 DT Implementar regra Registros Disponíveis (Autogerados)

01. DADOS GERAIS

Produto:	TOTVS Saúde Planos
Linha de Produto:	Linha Datasul
Segmento:	Saúde
Módulo:	Portal do prestador
Função:	Check-in
País:	Brasil

02. SITUAÇÃO/REQUISITO

Necessário realizar a implementação do check-in via autogerados.

03. SOLUÇÃO

Realizada as implementações para o check-in poder ser realizado via autogerados.

DSAUGPSPED-6020 DT Regras contratante e beneficiários dependentes

01. DADOS GERAIS

Produto:	TOTVS Saúde Planos
Linha de Produto:	Linha Datasul
Segmento:	Saúde
Módulo:	Portal do prestador
Função:	Portal do prestador - Check-in
País:	Brasil
Requisito/Story/Issue (informe o requisito relacionado) :	DSAUGPSPED-6020

02. SITUAÇÃO/REQUISITO

Deve ser implementado um parâmetro para restringir ou não o check-in para dependentes quando selecionado um contratante no cadastro no programa [Manutenção Associativa Prestador x Clínica - hac.clinicalProvider](#)

03. SOLUÇÃO

Implementado o parâmetro "**Permite que as pesquisas de beneficiários listem dependentes**". Ele é habilitado a partir da seleção de um contratante, caso ligado, permite check-in para dependentes que estão abaixo do respectivo contratante, caso contrário o Portal do prestador/cooperado irá excluir os dependentes das pesquisas no check-in e emitir uma mensagem caso tentativa por check-in virtual, cartão magnético ou sem cartão pesquisando pela carteira.

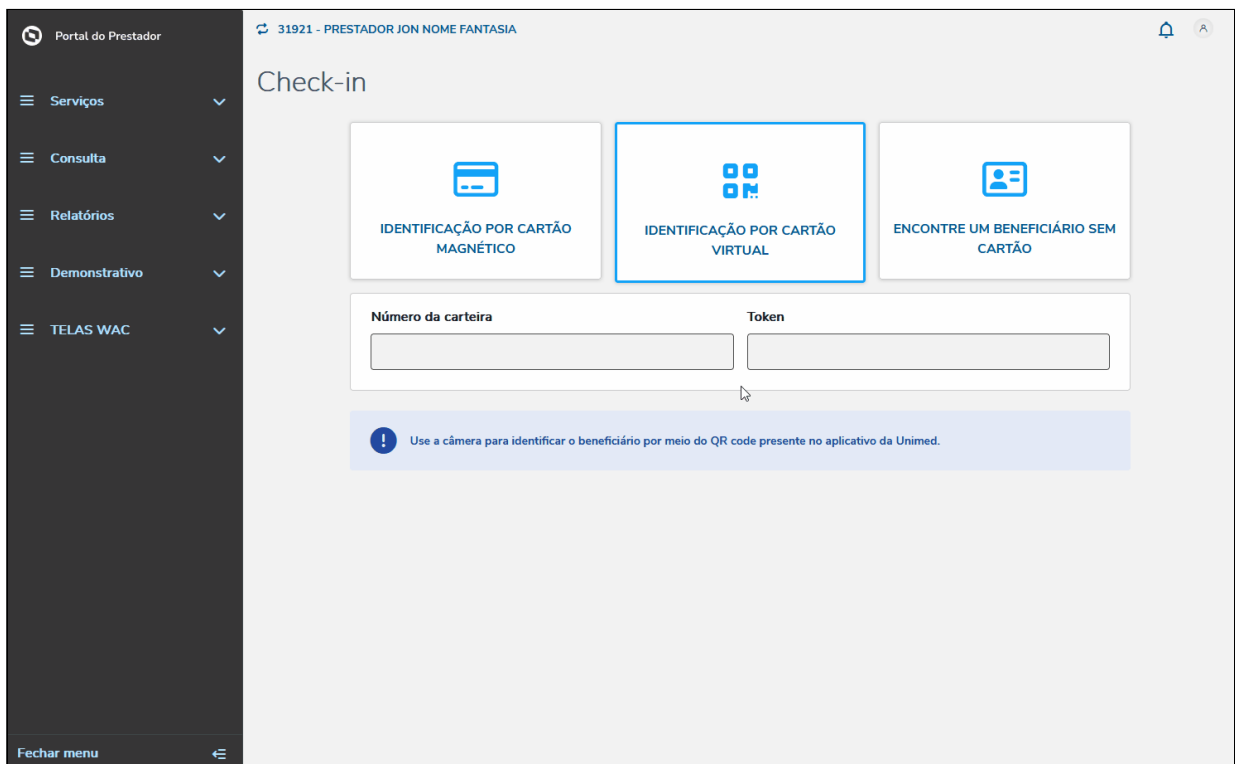
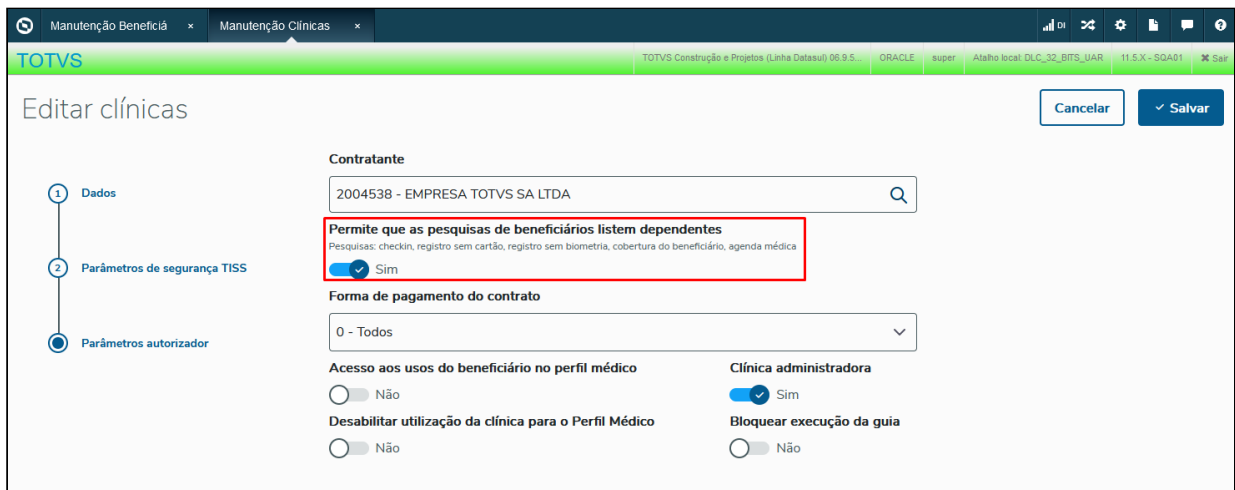

Procedimentos para Implantação

A implementação descrita no documento estará disponível a partir da atualização do pacote no cliente.

O pacote está disponível no portal (<https://suporte.totvs.com/download>) e também na console de atualização.

Conteúdos relacionados:

- Documentação de Referência - Check-in e Elegibilidade
- Manutenção Associativa Prestador x Clínica - hac.clinicalProvider

DT Portal do Prestador

01. DADOS GERAIS

Produto:	TOTVS Saúde Planos
Linha de Produto:	Linha Datasul
Segmento:	Saúde
Módulo:	Portal do Prestador
Função:	Login Check-in e Elegibilidade Menu Híbrido Tela de configurações
País:	Brasil
Requisito/Story/Issue (informe o requisito relacionado):	DSAUGSPED-5029 DSAUGSPED-5030 DSAUGSPED-5389 DSAUGSPED-5079

02. SITUAÇÃO/REQUISITO

Com o objetivo de dar continuidade à estratégia de evolução tecnológica dos produtos da linha Datasul, é necessário converter o módulo Autorizador WEB para a tecnologia HTML.

03. SOLUÇÃO

Foi realizada a implementação das funcionalidades destacadas abaixo, dando origem ao novo módulo denominado Portal do Prestador:

- Login - [Documento de Referência - Login](#)
- Check-in e Elegibilidade - [Documentação de Referência - Check-in e Elegibilidade](#)
- Menu Híbrido - [Documento de Referência - Menu Híbrido](#)

Além das funcionalidades acima, o processo de parametrização das propriedades do Autorizador WEB foi reformulado para o Portal do Prestador. No novo módulo, foi criada a tela Configurações do Portal do Prestador (hac.portPrestConfig) no Datasul - [Documentação de Referência - Ajustes do portal do prestador](#).

04. Procedimentos para Implantação

A implementação descrita no documento estará disponível a partir da atualização da mídia 12.1.2403 no cliente. Ao realizar a atualização para a mídia citada, o ambiente do cliente será atualizado com os seguintes artefatos:

- *totvs-hgp-haw-auth.war*: Artefato que contém a camada responsável pela autenticação do módulo Portal do Prestador. O fluxo de autenticação e autorização é baseado em OAuth2 e utiliza recursos já disponíveis no framework Datasul. Os passos para a configuração do modelo de autenticação estão descritos nas sessões subsequentes deste documento.
- *totvs-hgp-portal-prestador.war*: Artefato com a camada de apresentação do módulo Portal do Prestador.
- Diretório */portprest* contendo os compilados responsáveis pelo backend da aplicação.

Para o correto funcionamento do módulo, é **obrigatório** a execução dos passos descritos abaixo.

4.1 Configuração do aplicativo OAuth2

Acessar a tela **Propriedades do sistema** e buscar pela opção **Propriedades OAuth2**:

Acessar a opção **Propriedades OAuth2** e na aba **Client Credentials** adicionar um novo aplicativo, informando os dados abaixo:

Após salvar o aplicativo, na tela principal de configurações das propriedades OAuth2, é possível consultar o registro cadastrado.

TotvsPortalPrestador		Editar	Excluir
Nome do aplicativo	Escopo		
TotvsPortalPrestador	/portprest		
Id cliente	Senha cliente		
020010aAIWYXZCFTJ3CcmZZcqVqQ33	f53f95ee17cf8780b1146a54ac04fcd		
Ocultar detalhes			

Mais informações sobre a configuração OAuth2 do framework Datasul podem ser consultadas no link: [CFG - OAuth2](#).

4.2 Configuração do token JWT utilizado na autenticação por OAuth2

Ainda na tela **Propriedades do sistema**, acessar a área **Propriedades Jwt**:

Propriedades

Propriedades Jwt

Gerenciamento das configurações de acesso externo - JWT

[Acessar](#)

Na aba Datasul, parametrizar o campo **Expiração**, que indica a validade do token JWT gerado. O tempo de expiração do token JWT indica a duração da sessão do usuário, ou seja, após o período de tempo parametrizado neste campo, o usuário é direcionado novamente para a página de login do módulo e será necessário nova autenticação para a utilização do módulo:

Propriedades JWT

[Cancelar](#)
[✓ Salvar](#)

Validade

Expiração

Mais informações sobre a configuração do token JWT do framework Datasul podem ser consultadas no link: [CFG - JWT](#).

4.3 Configuração do servidor Tomcat

Para o correto funcionamento do módulo Portal do Prestador, é necessário configurar as seguintes propriedades no arquivo de inicialização do servidor Tomcat:

- **TOTVS_HOST**: Informar a URL do ambiente
- **TOTVS_USERNAME**: Informar um usuário do sistema.
- **TOTVS_PASSWORD**: Informar a senha do usuário informado no parâmetro acima.
- **TOTVS_PORT_PREST_OAUTH2_USER**: Informar o valor do campo 'Id cliente' gerado no passo anterior nas configurações do aplicativo OAuth2.
- **TOTVS_PORT_PREST_OAUTH2_PASS**: Informar o valor do campo 'Senha cliente' gerado no passo anterior nas configurações do aplicativo OAuth2.

- **TOTVS_PORT_PREST_COMPANY_ID:** Informar o código da empresa onde o servidor dedicado do portal do prestador está cadastrado no programa **BTB962AA (Parâmetros Foundation)**.

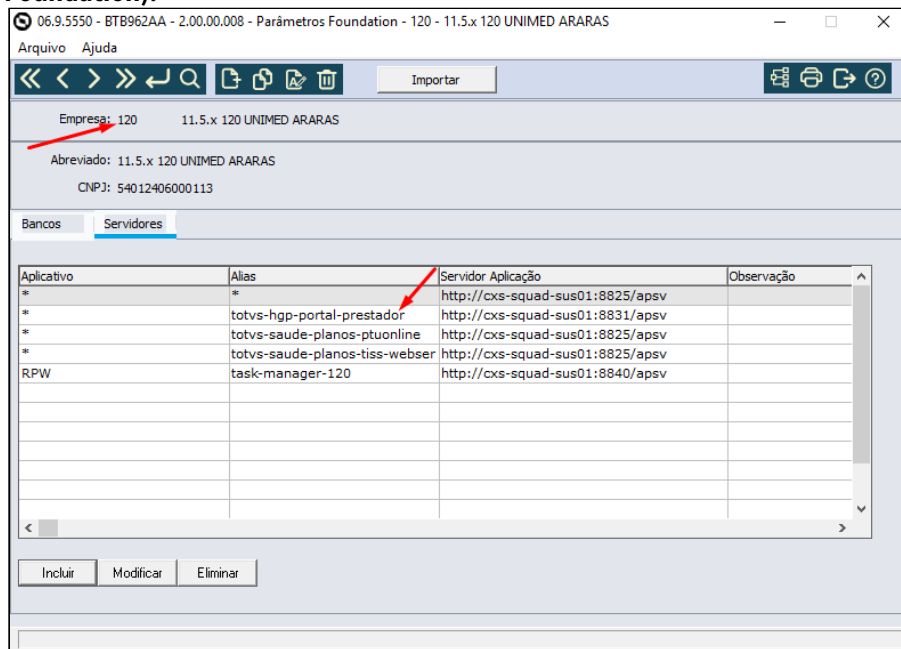

- **TOTVS_AUTH_TOKEN_SECRETKEY:** Informar a chave secreta a ser utilizada na geração do token JWT para integração com o Autorizador WEB clássico. Informar uma chave com, no mínimo, 32 bytes de tamanho.
- **TOTVS_AUTH_TOKEN_VALIDITY:** Informar o número de segundos de validade do token JWT para integração com o Autorizador WEB clássico. Informar o mesmo valor parametrizado na sessão anterior para a duração do token JWT da autenticação OAuth2.

Exemplo de configuração:

```
set TOTVS_HOST=http://localhost:8280
set TOTVS_USERNAME=super
set TOTVS_PASSWORD=super
set TOTVS_AUTH_TOKEN_VALIDITY=3600
set TOTVS_PORT_PREST_COMPANY_ID=120
set TOTVS_PORT_PREST_OAUTH2_USER=020010aAIWYXZCfTJ3CcmZZcqVqQ33
set TOTVS_PORT_PREST_OAUTH2_PASS=f53f95ee17cf8780b1146a54ac04fcdd
set TOTVS_AUTH_TOKEN_SECRETKEY=totvs@123totvs@123totvs@123totvs@123
```

4.4 Configuração das propriedades do Autorizador WEB clássico

Para o correto funcionamento da integração entre o Autorizador WEB clássico com o Portal do Prestador é necessário o cadastramento das seguintes propriedades:

- com.totvs.html.framework.app.jwt.expirationTime: Informar o mesmo valor parametrizado na propriedade TOTVS_AUTH_TOKEN_VALIDITY, descrita na sessão anterior deste documento.
- com.totvs.html.framework.app.jwt.secret: Informar o mesmo valor parametrizado na propriedade TOTVS_AUTH_TOKEN_SECRETKEY, , descrita na sessão anterior deste documento.

i Uma vez finalizadas as configurações descritas anteriormente, para acessar o módulo utilizar a seguinte URL: *http://<servidor>:<porta>/totvs-hgp-portal-prestador/#/login*.

2.13 Tecnologia - Inovação - 12.1.2403

Pesquisar

You are using an UNLICENSED copy of **Scroll PDF Exporter for Confluence**. Do you find Scroll PDF Exporter useful? Consider purchasing it today:
<https://marketplace.atlassian.com/apps/7019/scroll-pdf-exporter-for-confluence?tab=overview&hosting=datacenter>

2.13.1 DFWKDATASUL-229 DT Unificação de versão do Apache POI

01. DADOS GERAIS

Produto:	TOTVS Framework
Linha de Produto:	Linha Datasul
Segmento:	Tecnologia
Módulo:	Framework (Linha Datasul) - Utilitários (MUT)
Função:	Apache POI
País:	Brasil
Ticket:	
Requisito/Story/Issue (informe o requisito relacionado) :	DFWKDATASUL-229

02. SITUAÇÃO/REQUISITO

Com o conceito das bibliotecas centralizadas, foi necessário evoluir e unificar a versão do Apache POI (biblioteca de criação de planilhas), porém, inconsistências foram encontradas em programas de geração de relatórios e gráficos.

03. SOLUÇÃO

Foi realizada a unificação de versão do Apache POI para o produto sem que haja incompatibilidade na geração de relatórios e gráficos.

04. DEMAIS INFORMAÇÕES

Não se aplica

05. ASSUNTOS RELACIONADOS

- Não se aplica

2.13.2 DFWKDATASUL-499 DT Criar api progress para retornar as configurações necessárias do serviço Smart Link Client

01. DADOS GERAIS

Produto:	TOTVS Framework
Linha de Produto:	Linha Datasul
Segmento:	Tecnologia
Módulo:	Framework (Linha Datasul) - Integrações Framework (INT)
Função:	Smart Link Client
País:	Brasil
Ticket:	
Requisito/Story/Issue (informe o requisito relacionado) :	DFWKDATASUL-499

02. SITUAÇÃO/REQUISITO

- Atualmente as propriedades do *Smart Link Client* estão em um arquivo de configuração e essas propriedades devem ser retornadas do ERP.

03. SOLUÇÃO

- Foi implementada na API *Smart Link* a busca das propriedades de configuração existentes no banco de dados do ERP.

04. DEMAIS INFORMAÇÕES

- Não se aplica

05. ASSUNTOS RELACIONADOS

- Não se aplica

2.13.3 DFWKDATASUL-544 DT Corrigir vulnerabilidade Weak user isolation

01. DADOS GERAIS

Produto:	TOTVS Framework
Linha de Produto:	Linha Datasul
Segmento:	Tecnologia
Módulo:	Framework (Linha Datasul) - Segurança (SEC)
Função:	Vulnerabilidade
País:	Brasil
Ticket:	
Requisito/Story/Issue (informe o requisito relacionado) :	DFWKDATASUL-544

02. SITUAÇÃO/REQUISITO

Foram identificados *endpoints* com pontos de vulnerabilidade de exploração **Weak User Isolation** no qual enviam o código do usuário como parâmetro de URL.

03. SOLUÇÃO

A funcionalidade no qual efetuava o uso destes *endpoints* foi descontinuada do ERP Datasul, portanto estes foram eliminados do código fonte.

04. DEMAIS INFORMAÇÕES

Não se aplica.

05. ASSUNTOS RELACIONADOS

Não se aplica

2.13.4 DFWKDATASUL-546 DT Corrigir vulnerabilidade Session token in URL

01. DADOS GERAIS

Produto:	TOTVS Framework
Linha de Produto:	Linha Datasul
Segmento:	Tecnologia
Módulo:	Framework (Linha Datasul) - Segurança (SEC)
Função:	Session e tokens
País:	Brasil
Ticket:	
Requisito/Story/Issue (informe o requisito relacionado) :	DFWKDATASUL-546

02. SITUAÇÃO/REQUISITO

Foram identificados diversos pontos de tratamento de vulnerabilidades relacionadas a sessions e tokens.

03. SOLUÇÃO

Foram efetuados os devidos tratamentos para restringir potenciais ataques.

04. DEMAIS INFORMAÇÕES

Não se aplica.

05. ASSUNTOS RELACIONADOS

- Não se aplica.

2.13.5 DFWKDATASUL-903 DT Atualizar biblioteca httpclient

01. DADOS GERAIS

Produto:	TOTVS Framework
Linha de Produto:	Linha Datasul
Segmento:	Tecnologia
Módulo:	Framework (Linha Datasul) - Segurança (SEC)
Função:	Http Client
País:	Brasil
Ticket:	
Requisito/Story/Issue (informe o requisito relacionado) :	DFWKDATASUL-903

02. SITUAÇÃO/REQUISITO

A biblioteca **httpclient** utilizada no *middleware* do ERP Datasul está com uma versão que possui vulnerabilidades identificadas.

03. SOLUÇÃO

Foi realizada a atualização desta biblioteca para a versão 4.5.14, bem como outras bibliotecas vinculadas a esta.

04. DEMAIS INFORMAÇÕES

Não se aplica.

05. ASSUNTOS RELACIONADOS

- Não se aplica.

2.13.6 DFWKDATASUL-904 DT Restaurar Opção de Bancos Integrados no Wizard.

01. DADOS GERAIS

Produto:	TOTVS Framework
Linha de Produto:	Linha Datasul
Segmento:	Tecnologia
Módulo:	Framework (Linha Datasul) - Integrações Framework (INT)
Função:	ConfigAppsWizard
País:	Brasil
Ticket:	
Requisito/Story/Issue (informe o requisito relacionado) :	DFWKDATASUL-904

02. SITUAÇÃO/REQUISITO

Restaurar opção apresentação de Bancos Integrados no *Wizard*.

03. SOLUÇÃO

Realizada busca pelos bancos que estão integrados, apresentando-os na aba "Jornalização" do *Wizard*.

04. DEMAIS INFORMAÇÕES

Não se aplica

05. ASSUNTOS RELACIONADOS

- Não se aplica

2.13.7 DFWKDATASUL-1016 DT Abono licença endpoint SmartView

01. DADOS GERAIS

Produto:	TOTVS Framework
Linha de Produto:	Linha Datasul
Segmento:	Tecnologia
Módulo:	Framework (Linha Datasul) - Integrações Framework (INT)
Função:	html.fwk-smartview-report
País:	Brasil
Ticket:	
Requisito/Story/Issue (informe o requisito relacionado) :	DFWKDATASUL-1016

02. SITUAÇÃO/REQUISITO

Implementar os débitos técnicos levantados na Integração do *Smart View* com Datasul.

03. SOLUÇÃO

Foi necessário implementar o consumo de licença nos pontos da aplicação onde ocorre a utilização do *Smart View*. Além disso, foi necessário criar um *endpoint* que gera um contexto de licença, sendo responsável por realizar o abono nos casos em que o *Smart View* é chamado pelo ERP.

04. DEMAIS INFORMAÇÕES

não se aplica

05. ASSUNTOS RELACIONADOS

- não se aplica

2.13.8 DFWKDATASUL-1230 DT Abertura Relatório Smart View Pelo Menu

01. DADOS GERAIS

Produto:	TOTVS Framework
Linha de Produto:	Linha Datasul
Segmento:	Tecnologia
Módulo:	Framework (Linha Datasul) - Integrações Framework (INT)
Função:	Menu Datasul
País:	Brasil
Ticket:	
Requisito/Story/Issue (informe o requisito relacionado) :	DFWKDATASUL-1230

02. SITUAÇÃO/REQUISITO

Impossibilidade de abertura de relatórios Smart View diretamente do menu Datasul.

03. SOLUÇÃO

O menu Datasul foi ajustado para abrir relatórios do Smart View (campo Template = Relatório TReports) quando o mesmo estiver cadastrado no cadastro de programas (bas_prog_dtsul) e a opção "Visualiza Menu" estiver marcada.

04. DEMAIS INFORMAÇÕES

Não se aplica

05. ASSUNTOS RELACIONADOS

- Smart View

2.13.9 DFWKDATASUL-1355 DT Regras de segurança em senha

01. DADOS GERAIS

Produto:	TOTVS Framework
Linha de Produto:	Linha Datasul
Segmento:	Tecnologia
Módulo:	Framework (Linha Datasul) - Segurança (SEC)
Função:	Senhas
País:	Brasil
Ticket:	
Requisito/Story/Issue (informe o requisito relacionado) :	DFWKDATASUL-1355

02. SITUAÇÃO/REQUISITO

O cadastro e validação das senhas do ERP Datasul ignora caracteres maiúsculos ou minúsculos.

03. SOLUÇÃO

Foram alteradas as validações e cadastros das senhas, com o intuito de diferenciar os caracteres maiúsculos ou minúsculos (*case sensitive*), para usuários do ERP Datasul.

04. DEMAIS INFORMAÇÕES

Não se aplica.

05. ASSUNTOS RELACIONADOS

- Não se aplica.

2.13.10 DFWKDATASUL-1364 DT Alterar a leitura da tabela usar_mestre.

01. DADOS GERAIS

Produto:	TOTVS Framework
Linha de Produto:	Linha Datasul
Segmento:	Tecnologia
Módulo:	Framework (Linha Datasul) - Segurança (SEC)
Função:	Alterar a leitura usar_mestre
País:	Brasil
Ticket:	
Requisito/Story/Issue (informe o requisito relacionado) :	DFWKDATASUL-1364

02. SITUAÇÃO/REQUISITO

Ao efetuar o login com sucesso no ERP Datasul, é persistido no banco de dados informações do acesso onde pode ocasionar travamentos na tabela devido a acessos concorrentes.

03. SOLUÇÃO

Foram efetuadas alterações na leitura do registro de acesso dos usuários para amenizar possíveis travamentos na tabela.

04. DEMAIS INFORMAÇÕES

Não se aplica.

05. ASSUNTOS RELACIONADOS

Não se aplica.

2.13.11 DFWKDATASUL-1366 DT Considerar os erros de lock na validação do login

01. DADOS GERAIS

Produto:	TOTVS Framework
Linha de Produto:	Linha Datasul
Segmento:	Tecnologia
Módulo:	Framework (Linha Datasul) - Segurança (SEC)
Função:	Login
País:	Brasil
Ticket:	
Requisito/Story/Issue (informe o requisito relacionado) :	DFWKDATASUL-1366

02. SITUAÇÃO/REQUISITO

Ao efetuar o login no ERP Datasul, quando ocorre muitos acessos simultâneos com o mesmo usuário pode ocorrer situações de travamento da tabela, ocorrendo o bloqueio do login.

03. SOLUÇÃO

Foram efetuadas melhorias no fluxo de autenticação do login para evitar o bloqueio do acesso em casos do travamento da tabela.

04. DEMAIS INFORMAÇÕES

Não se aplica.

05. ASSUNTOS RELACIONADOS

- Não se aplica.

2.13.12 DFWKDATASUL-1455 DT Interface Visual para DOC.

01. DADOS GERAIS

Produto:	TOTVS Framework
Linha de Produto:	Linha Datasul
Segmento:	Tecnologia
Módulo:	Framework (Linha Datasul) - Servidor de Aplicação
Função:	Front-end Angular
País:	Brasil
Ticket:	
Requisito/Story/Issue (informe o requisito relacionado) :	DFWKDATASUL-1455

02. SITUAÇÃO/REQUISITO

Necessário uma interface visual para usabilidade da aplicação DOC e seus métodos.

03. SOLUÇÃO

Desenvolvido interface visual com separação de serviços e utilitários para configuração e manipulação de cada serviço individual.

04. DEMAIS INFORMAÇÕES

Não se aplica.

05. ASSUNTOS RELACIONADOS

- Não se aplica.

2.13.13 DFWKDATASUL-1491 DT Licenciamento - Remover a utilização do pré-processador FRAME_VERSION

01. DADOS GERAIS

Produto:	TOTVS Framework
Linha de Produto:	Linha Datasul
Segmento:	Tecnologia
Módulo:	Framework (Linha Datasul) - Integrações Framework (INT)
Função:	CONSUMO DE LICENÇAS
País:	Brasil
Ticket:	
Requisito/Story/Issue (informe o requisito relacionado) :	DFWKDATASUL-1491

02. SITUAÇÃO/REQUISITO

O pré-processador FRAME_VERSION deixou de ser utilizado após a descontinuação do produto com JBOSS.

03. SOLUÇÃO

Removidos os trechos de código do programa de licenciamento que utiliza o pré-processador.

04. DEMAIS INFORMAÇÕES

não se aplica

05. ASSUNTOS RELACIONADOS

- não se aplica

2.13.14 DFWKDATASUL-1494 DT - Remover a utilização do pré-processador FRAME_VERSION

01. DADOS GERAIS

Produto:	TOTVS Framework
Linha de Produto:	Linha Datasul
Segmento:	Tecnologia
Módulo:	Framework (Linha Datasul) - Integrações Framework (INT)
Função:	ut-lsprop
País:	Brasil
Ticket:	
Requisito/Story/Issue (informe o requisito relacionado) :	DFWKDATASUL-1494

02. SITUAÇÃO/REQUISITO

O pré-processador **FRAME_VERSION** deixou de ser utilizado após a descontinuação do produto com **JBOSS**, diversos fontes já foram saneados porém ainda restaram alguns pontos que mantiveram o trecho de código descontinuado.

03. SOLUÇÃO

Foi removido do fonte ut-lsprop.p o uso deste pré-processador.

04. DEMAIS INFORMAÇÕES

Não se aplica

05. ASSUNTOS RELACIONADOS

- Não se aplica

2.13.15 DFWKDATASUL-1502 DT Troca de componente de OCX (32bits) para componente pure4GLtv (ut-4gltreeview) no programa AU0201J

01. DADOS GERAIS

Produto:	TOTVS Manufatura
Linha de Produto:	Linha Datasul
Segmento:	Manufatura
Módulo:	Framework (Linha Datasul) - Audit Trail (MAU)
Função:	Consulta de monitoramentos
País:	Brasil
Ticket:	
Requisito/Story/Issue (informe o requisito relacionado) :	DFWKDATASUL-1502

02. SITUAÇÃO/REQUISITO

O programa de consulta de resultado monitoramento do Audit Trail contem uma tela de apresentação de estrutura que utiliza-se de componente OCX restrito a arquitetura Progress 32 bits.

03. SOLUÇÃO

Ajustada a tela que apresenta a estrutura de dados do monitoramento do Audit Trail - AU0201J, convertendo a utilização de um componente OCX de 32 bits para um novo componente treeview compatível para client Progress em 32 bits bem como 64 bits.

04. DEMAIS INFORMAÇÕES

Devido a características do novo componente, o mesmo não apresenta mais a opção de destaque de cor em negrito, bem como habilita a possibilidade de recolher ou expandir os itens filhos com as alterações e por fim, apresenta uma imagem estilo pasta para cada opção listada.

05. ASSUNTOS RELACIONADOS

- [AU0201 - Função Consulta Resultado Monitoramento](#)

You are using an UNLICENSED copy of **Scroll PDF Exporter for Confluence**. Do you find Scroll PDF Exporter useful? Consider purchasing it today:
<https://marketplace.atlassian.com/apps/7019/scroll-pdf-exporter-for-confluence?tab=overview&hosting=datacenter>

2.13.16 DFWKDATASUL-1526 DT Saneamento tabela oauth2_tokens

01. DADOS GERAIS

Produto:	TOTVS Framework
Linha de Produto:	Linha Datasul
Segmento:	Tecnologia
Módulo:	Framework (Linha Datasul) - Segurança (SEC)
Função:	Manutenção de Tokens
País:	Brasil
Ticket:	
Requisito/Story/Issue (informe o requisito relacionado) :	DFWKDATASUL-1526

02. SITUAÇÃO/REQUISITO

Tokens expirados ou inválidos não são eliminados, o que pode ocasionar em um crescimento excessivo na tabela.

03. SOLUÇÃO

Foi implementada uma rotina de saneamento dos tokens inválidos ou expirados, no qual é executada na inicialização do Tomcat ou a cada 5 minutos.

04. DEMAIS INFORMAÇÕES

Não se aplica.

05. ASSUNTOS RELACIONADOS

- Não se aplica.

2.13.17 DFWKDATASUL-1664 DT Problemas ao fazer o login com um usuário externo no produto Datasul

01. DADOS GERAIS

Produto:	TOTVS Framework
Linha de Produto:	Linha Datasul
Segmento:	Tecnologia
Módulo:	Framework (Linha Datasul) - Segurança (SEC)
Função:	Login LDAP
País:	Brasil
Ticket:	
Requisito/Story/Issue (informe o requisito relacionado) :	DFWKDATASUL-1664

02. SITUAÇÃO/REQUISITO

Nos ambientes internos da TOTVS, não é possível efetuar o login no ERP Datasul com o LDAP devido a alterações de cadastro do Common Name (CN).

03. SOLUÇÃO

Foi implementada a busca e validação do usuário por domínio/login caso a validação pelo CN não seja efetuada com sucesso.

04. DEMAIS INFORMAÇÕES

Por questões de performance, a busca e validação do usuário pelo CN ainda será prioritária na autenticação.

05. ASSUNTOS RELACIONADOS

- Não se aplica.

2.13.18 DFWKDATASUL-1711 DT Substituir os componentes TreeView e ListView do programa SO0705 - Gerenciador de Perfis

01. DADOS GERAIS

Produto:	TOTVS Framework
Linha de Produto:	Linha Datasul
Segmento:	Tecnologia
Módulo:	Framework (Linha Datasul) - Screen Optimizer (SOP)
Função:	SO0705 - Gerenciador de Perfis
País:	Brasil
Ticket:	
Requisito/Story/Issue (informe o requisito relacionado) :	DFWKDATASUL-1711

02. SITUAÇÃO/REQUISITO

Substituir os componentes **TreeView** e **ListView** do programa **SO0705 - Gerenciador de Perfis**, pois não são compatíveis com 64 bits.

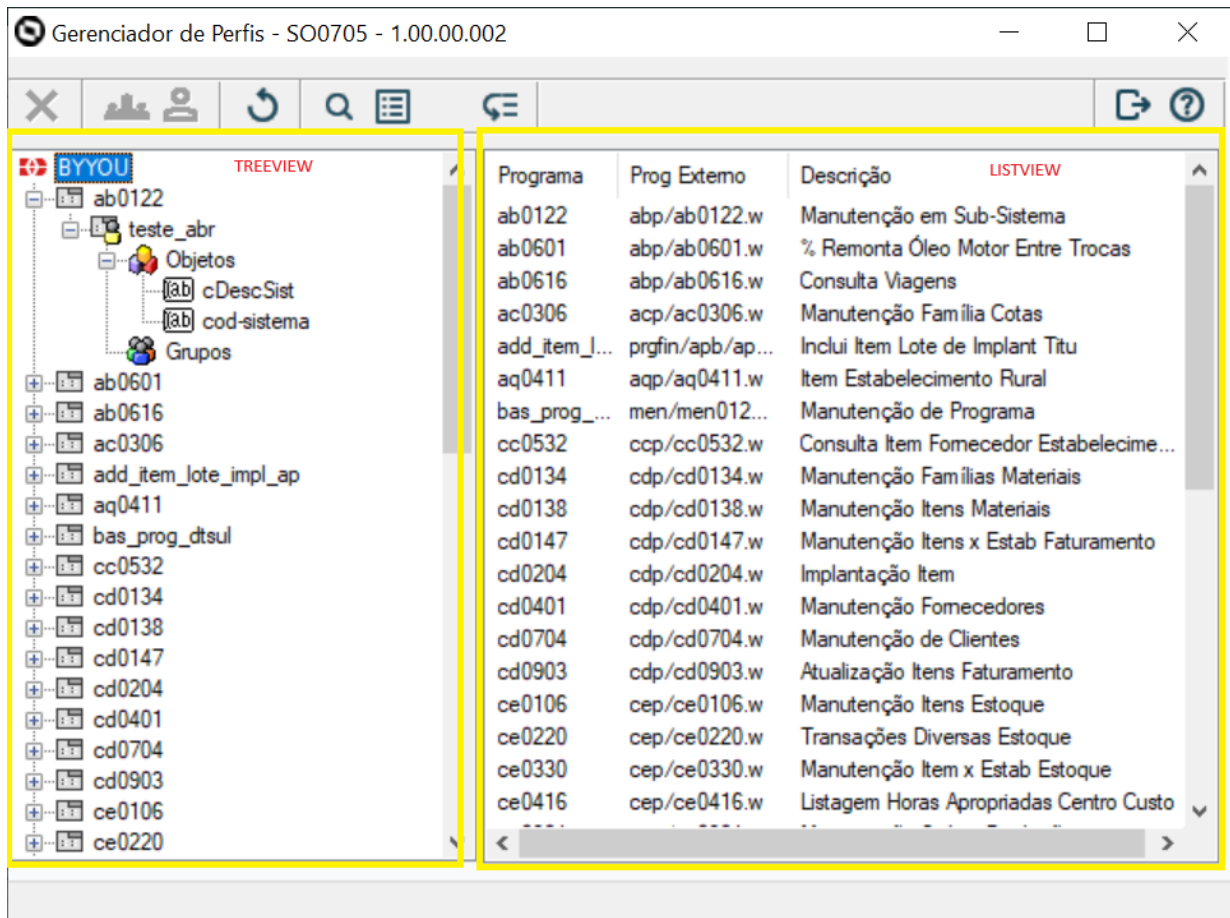

03. SOLUÇÃO

O programa **SO0705** foi reestruturado para suportar os novos componentes, que são compatíveis com 32 bits e 64 bits.

Programa	Prog Externo	Descrição
ab0122	abp/ab0122.w	Manutenção
ab0601	abp/ab0601.w	% Remonta
ab0616	abp/ab0616.w	Consulta Via
ac0306	acp/ac0306.w	Manutenção
add_item_lote_impl_a	prgfin/apb/apb704da.	Inclui Item Lo
aq0411	aqp/aq0411.w	Item Estabeli
bas_prog_dtsul	men/men012aa.w	Manutenção
cc0532	ccp/cc0532.w	Consulta Iten
cd0134	cdp/cd0134.w	Manutenção
cd0138	cdp/cd0138.w	Manutenção
cd0147	cdp/cd0147.w	Manutenção
cd0204	cdp/cd0204.w	Implantação
cd0401	cdp/cd0401.w	Manutenção
cd0704	cdp/cd0704.w	Manutenção
cd0903	cdp/cd0903.w	Atualização I
ce0106	cep/ce0106.w	Manutenção

04. DEMAIS INFORMAÇÕES

Devido a mudanças de comportamento do componente, não será mais possível selecionar o item no componente da esquerda e pressionar a tecla **DEL** para exclusão do item, sendo necessário pressionar sobre o item e pressionar sobre o botão de **exclusão**.

05. ASSUNTOS RELACIONADOS

- Não se aplica.

2.13.19 DFWKDATASUL-1713 DT Troca de componente (DLL) de 32 bits para componente compatível com 64 bits para a DLL kernel32.dll

01. DADOS GERAIS

Produto:	TOTVS Manufatura
Linha de Produto:	Linha Datasul
Segmento:	Tecnologia
Módulo:	Framework (Linha Datasul) - Básico (BTB)
Função:	
País:	Brasil
Ticket:	
Requisito/Story/Issue (informe o requisito relacionado) :	DFWKDATASUL-1713

02. SITUAÇÃO/REQUISITO

Atualmente, temos limitações no DI que impedem sua execução com Progress 64 bits.

03. SOLUÇÃO

Ajustado os pontos que chamavam a DLL kernel32 eliminando o uso de DLL 32 bits para utilização de componente compatível com 64 bits.

04. DEMAIS INFORMAÇÕES

Não se aplica.

05. ASSUNTOS RELACIONADOS

- Não se aplica.

2.13.20 DFWKDATASUL-1715 DT Troca de componente (DLL) de 32 bits para componente compatível com 64 bits

01. DADOS GERAIS

Produto:	TOTVS Manufatura
Linha de Produto:	Linha Datasul
Segmento:	Tecnologia
Módulo:	Framework (Linha Datasul) - Utilitários (MUT)
Função:	
País:	Brasil
Ticket:	
Requisito/Story/Issue (informe o requisito relacionado) :	DFWKDATASUL-1715

02. SITUAÇÃO/REQUISITO

Atualmente, temos limitações no DI que impedem sua execução com Progress 64 bits.

03. SOLUÇÃO

Ajustar os programas abaixo eliminando o uso de DLL 32 bits para utilização de componente compatível com 64 bits.

/foundation/grp/gr0000.w
/foundation/grp/gr0144.w
/foundation/grp/gr0145.w
/foundation/grp/gr9040a.w
/foundation/grp/grexp02a.w

/foundation/grp/grexp03a.w
/foundation/grp/grexp04a.w
/foundation/grp/grexp05a.w
/foundation/grp/grexp06a.w
/foundation/grp/grexp09a.w
/foundation/grp/grexp10a.w
/foundation/grp/grexp11a.w
/foundation/grp/grexp12a.w
/foundation/grp/grexp13a.w
/foundation/grp/grexp14a.w
/foundation/grp/grexp15a.w
/foundation/grp/grexp16a.w
/foundation/grp/grexp17a.w
/foundation/grp/grexp18a.w
/foundation/grp/grexp19a.w
/foundation/grp/grexp900.w
/foundation/grp/grimp00a.w
/foundation/grp/grimp900.w

04. DEMAIS INFORMAÇÕES

Não se aplica.

05. ASSUNTOS RELACIONADOS

- Não se aplica.

2.13.21 DFWKDATASUL-1738 DT Remover função não utilizadas no programa diProgress

01. DADOS GERAIS

Produto:	TOTVS Framework
Linha de Produto:	Linha Datasul
Segmento:	Tecnologia
Módulo:	Framework (Linha Datasul) - Menu (MNU)
Função:	Datasul Interactive
País:	Brasil
Ticket:	
Requisito/Story/Issue (informe o requisito relacionado) :	DFWKDATASUL-1738

02. SITUAÇÃO/REQUISITO

Algumas funções da DLL advapi32.dll são incompatíveis com o Progress 64-bit e estavam definidas no programa diProgress.p.

03. SOLUÇÃO

Foram removidas as funções RegEnumKeyA, RegQueryValueExA e RegSetValueExA para total compatibilidade do programa com Progress 64-bit.

04. DEMAIS INFORMAÇÕES

Não se aplica.

05. ASSUNTOS RELACIONADOS

- Não se aplica.

You are using an UNLICENSED copy of **Scroll PDF Exporter for Confluence**. Do you find Scroll PDF Exporter useful? Consider purchasing it today:
<https://marketplace.atlassian.com/apps/7019/scroll-pdf-exporter-for-confluence?tab=overview&hosting=datacenter>

2.13.22 DFWKDATASUL-1739 DT Ajustar programa men/men700zi.p para execução em arquitetura 64 bits

01. DADOS GERAIS

Produto:	TOTVS Framework
Linha de Produto:	Linha Datasul
Segmento:	Tecnologia
Módulo:	Framework (Linha Datasul) - Menu (MNU)
Função:	MEN700ZI
País:	Brasil
Ticket:	
Requisito/Story/Issue (informe o requisito relacionado) :	DFWKDATASUL-1739

02. SITUAÇÃO/REQUISITO

O programa *men/men700zi.p* possuía algumas chamadas de dll's externas que precisavam ser ajustadas para execução em arquitetura 64 bits.

03. SOLUÇÃO

As chamadas de dll's foram removidas e substituídos comandos do OpenEdge.

04. DEMAIS INFORMAÇÕES

Não se aplica.

05. ASSUNTOS RELACIONADOS

- [Exportação de Strings Externas de Dialetos Secundários \(MEN700ZI\)](#)

You are using an UNLICENSED copy of **Scroll PDF Exporter for Confluence**. Do you find Scroll PDF Exporter useful? Consider purchasing it today:
<https://marketplace.atlassian.com/apps/7019/scroll-pdf-exporter-for-confluence?tab=overview&hosting=datacenter>

2.13.23 DFWKDATASUL-1740 DT Remover função Islconic - user32.dll no programa men/men702dd.p

01. DADOS GERAIS

Produto:	TOTVS Framework
Linha de Produto:	Linha Datasul
Segmento:	Tecnologia
Módulo:	Framework (Linha Datasul) - Menu (MNU)
Função:	Executar programa
País:	Brasil
Ticket:	
Requisito/Story/Issue (informe o requisito relacionado) :	DFWKDATASUL-1740

02. SITUAÇÃO/REQUISITO

A função "islconic" da DLL user32.dll é incompatível com Progress 64-bit e estava definida no programa men702dd.

03. SOLUÇÃO

Foi removida a função para total compatibilidade do programa com Progress 64-bit.

04. DEMAIS INFORMAÇÕES

Não se aplica.

05. ASSUNTOS RELACIONADOS

- Não se aplica.

You are using an UNLICENSED copy of **Scroll PDF Exporter for Confluence**. Do you find Scroll PDF Exporter useful? Consider purchasing it today:
<https://marketplace.atlassian.com/apps/7019/scroll-pdf-exporter-for-confluence?tab=overview&hosting=datacenter>

2.13.24 DFWKDATASUL-1749 DT Remoção do programa btb/btb000za.p

01. DADOS GERAIS

Produto:	TOTVS Framework
Linha de Produto:	Linha Datasul
Segmento:	Tecnologia
Módulo:	Framework (Linha Datasul) - Básico (BTB)
Função:	fnc_play_sound
País:	Brasil
Ticket:	
Requisito/Story/Issue (informe o requisito relacionado) :	DFWKDATASUL-1749

02. SITUAÇÃO/REQUISITO

O programa *fnc_play_sound* (*btb/btb000za.p*) possuía incompatibilidades com a arquitetura 64bits e atualmente não é utilizado por nenhum programa.

03. SOLUÇÃO

Foi removido o programa do repositório de fontes e também removido o item de menu.

04. DEMAIS INFORMAÇÕES

Não se aplica.

05. ASSUNTOS RELACIONADOS

- Não se aplica.

2.13.25 DFWKDATASUL-1750 DT Eliminação da função BTB900ZA de geração de gráficos

01. DADOS GERAIS

Produto:	TOTVS Manufatura
Linha de Produto:	Linha Datasul
Segmento:	Tecnologia
Módulo:	Framework (Linha Datasul) - Básico (BTB)
Função:	BTB900ZA
País:	Brasil
Ticket:	
Requisito/Story/Issue (informe o requisito relacionado) :	DFWKDATASUL-1750

02. SITUAÇÃO/REQUISITO

Atualmente, temos limitações no DI que impedem sua execução com Progress 64 bits. O programa btb/btb900za.p utiliza a dll gswdll.dll que não é compatível para arquitetura 64bits.

03. SOLUÇÃO

O programa btb/btb900za.p é um gerador de gráficos e atualmente não estava sendo usado por nenhum programa, portanto o mesmo foi eliminado.

04. DEMAIS INFORMAÇÕES

Não se aplica.

05. ASSUNTOS RELACIONADOS

- Não se aplica.

2.13.26 DFWKDATASUL-1751 DT Remoção do programa btb/btb902za.p

01. DADOS GERAIS

Produto:	TOTVS Framework
Linha de Produto:	Linha Datasul
Segmento:	Tecnologia
Módulo:	Framework (Linha Datasul) - Básico (BTB)
Função:	fnc_show_video
País:	Brasil
Ticket:	
Requisito/Story/Issue (informe o requisito relacionado) :	DFWKDATASUL-1751

02. SITUAÇÃO/REQUISITO

O programa *fnc_show_video* (*btb/btb902za.p*) possuía incompatibilidades com a arquitetura 64bits e atualmente não é utilizado por nenhum programa.

03. SOLUÇÃO

Foi removido o programa do repositório de fontes e também removido o item de menu.

04. DEMAIS INFORMAÇÕES

Não se aplica.

05. ASSUNTOS RELACIONADOS

- Não se aplica.

2.13.27 DFWKDATASUL-1752 DT Troca de componente (DLL) de 32 bits para componente compatível com 64 bits no programa BTB915ZA

01. DADOS GERAIS

Produto:	TOTVS Manufatura
Linha de Produto:	Linha Datasul
Segmento:	Tecnologia
Módulo:	Framework (Linha Datasul) - Básico (BTB)
Função:	BTB915ZA
País:	Brasil
Ticket:	
Requisito/Story/Issue (informe o requisito relacionado) :	DFWKDATASUL-1752

02. SITUAÇÃO/REQUISITO

Atualmente, temos limitações no DI que impedem sua execução com Progress 64 bits.

03. SOLUÇÃO

Ajustar o programa BTB915ZA eliminando o uso de DLL 32 bits para utilização de componente compatível com 64 bits.

04. DEMAIS INFORMAÇÕES

Não se aplica.

05. ASSUNTOS RELACIONADOS

- Não se aplica.

2.13.28 DFWKDATASUL-1753 DT Ajustar programa btb/btb920aa.p para execução em arquitetura 64 bits

01. DADOS GERAIS

Produto:	TOTVS Framework
Linha de Produto:	Linha Datasul
Segmento:	Tecnologia
Módulo:	Framework (Linha Datasul) - Básico (BTB)
Função:	BTB920AA
País:	Brasil
Ticket:	
Requisito/Story/Issue (informe o requisito relacionado) :	DFWKDATASUL-1753

02. SITUAÇÃO/REQUISITO

O programa *btb/btb920aa.p* possuía algumas chamadas de dll's externas que precisavam ser ajustadas para execução em arquitetura 64 bits.

03. SOLUÇÃO

As chamadas de dll's externas foram ajustadas para execução sem erros em arquitetura 64 bits.

04. DEMAIS INFORMAÇÕES

Não se aplica.

05. ASSUNTOS RELACIONADOS

- Não se aplica.

2.13.29 DFWKDATASUL-1754 DT Remoção do programa men/men900zc.p

01. DADOS GERAIS

Produto:	TOTVS Framework
Linha de Produto:	Linha Datasul
Segmento:	Tecnologia
Módulo:	Framework (Linha Datasul) - Menu (MNU)
Função:	fnc_chamar_help
País:	Brasil
Ticket:	
Requisito/Story/Issue (informe o requisito relacionado) :	DFWKDATASUL-1754

02. SITUAÇÃO/REQUISITO

O programa *fnc_chamar_help* (*men/men900zc.p*) possuía incompatibilidades com a arquitetura 64bits e atualmente não é utilizado por nenhum programa. Além disso, trata-se de um programa desatualizado, pois a forma de acionar a ajuda no produto foi evoluída.

03. SOLUÇÃO

Foi removido o programa do repositório de fontes e também removido o item de menu.

04. DEMAIS INFORMAÇÕES

Não se aplica.

05. ASSUNTOS RELACIONADOS

- Não se aplica.

2.13.30 DFWKDATASUL-1755 DT Avaliar uso de DLL do programa btb/btb942ac.p

01. DADOS GERAIS

Produto:	TOTVS Manufatura
Linha de Produto:	Linha Datasul
Segmento:	Tecnologia
Módulo:	Framework (Linha Datasul) - Básico (BTB)
Função:	BTB942AC
País:	Brasil
Ticket:	
Requisito/Story/Issue (informe o requisito relacionado) :	DFWKDATASUL-1755

02. SITUAÇÃO/REQUISITO

Permitir que o cliente possa utilizar o Datasul Interactive com Progress 64 bits.

03. SOLUÇÃO

Eliminada as chamadas e a DLL endecrypt, a mesma foi descontinuada na issue DFWKDATASUL-910.

04. DEMAIS INFORMAÇÕES

Não se aplica.

05. ASSUNTOS RELACIONADOS

-  [DFWKDATASUL-910](#) - Ajuste na criptografia dos PDFs para o Progress 64Bits **CONCLUÍDO**

2.13.31 DFWKDATASUL-1756 DT Troca de componente (DLL) de 32 bits para componente compatível com 64 bits no programa BTB944ZA

01. DADOS GERAIS

Produto:	TOTVS Manufatura
Linha de Produto:	Linha Datasul
Segmento:	Tecnologia
Módulo:	Framework (Linha Datasul) - Básico (BTB)
Função:	BTB944ZA
País:	Brasil
Ticket:	
Requisito/Story/Issue (informe o requisito relacionado) :	DFWKDATASUL-1756

02. SITUAÇÃO/REQUISITO

Atualmente, temos limitações no DI que impedem sua execução com Progress 64 bits.

03. SOLUÇÃO

Ajustar o programa BTB944ZA eliminando o uso de DLL 32 bits para utilização de componente compatível com 64 bits.

04. DEMAIS INFORMAÇÕES

Não se aplica.

05. ASSUNTOS RELACIONADOS

- Não se aplica.

2.13.32 DFWKDATASUL-1759 DT Dll incompatível com 64 bits no programa prgtec/btb/btb901aa.py

01. DADOS GERAIS

Produto:	TOTVS Framework
Linha de Produto:	Linha Datasul
Segmento:	Manufatura
Módulo:	Framework (Linha Datasul) - Básico (BTB)
Função:	prgtec/btb/btb901aa.py
País:	Brasil
Ticket:	
Requisito/Story/Issue (informe o requisito relacionado) :	DFWKDATASUL-1759

02. SITUAÇÃO/REQUISITO

O programa *prgtec/btb/btb901aa.py* fazia uso de funções da DLL *kernel32.dll* que eram incompatíveis com a arquitetura 64 bits.

03. SOLUÇÃO

O programa em questão não era mais utilizado pelo produto, portanto o mesmo foi removido, não necessitando de alteração no uso da DLL.

04. DEMAIS INFORMAÇÕES

Não se aplica.

05. ASSUNTOS RELACIONADOS

- Não se aplica.

You are using an UNLICENSED copy of **Scroll PDF Exporter for Confluence**. Do you find Scroll PDF Exporter useful? Consider purchasing it today:
<https://marketplace.atlassian.com/apps/7019/scroll-pdf-exporter-for-confluence?tab=overview&hosting=datacenter>

2.13.33 DFWKDATASUL-1761 DT Ajustar programa prgtec/btb/btb901zj.p para execução em arquitetura 64 bits

01. DADOS GERAIS

Produto:	TOTVS Framework
Linha de Produto:	Linha Datasul
Segmento:	Tecnologia
Módulo:	Framework (Linha Datasul) - Básico (BTB)
Função:	prgtec/btb/btb901zj.p
País:	Brasil
Ticket:	
Requisito/Story/Issue (informe o requisito relacionado) :	DFWKDATASUL-1761

02. SITUAÇÃO/REQUISITO

O programa *prgtec/btb/btb901zj.p* possuía algumas chamadas de dll's externas que precisavam ser ajustadas para execução em arquitetura 64 bits.

03. SOLUÇÃO

As chamadas de dll's externas foram ajustadas para execução sem erros em arquitetura 64 bits.

04. DEMAIS INFORMAÇÕES

Não se aplica.

05. ASSUNTOS RELACIONADOS

- Não se aplica.

2.13.34 DFWKDATASUL-1762 DT Ajustar programa prgtec/btb/btb901zl.p para execução em arquitetura 64 bits

01. DADOS GERAIS

Produto:	TOTVS Framework
Linha de Produto:	Linha Datasul
Segmento:	Tecnologia
Módulo:	Framework (Linha Datasul) - Básico (BTB)
Função:	prgtec/btb/btb901zl.p
País:	Brasil
Ticket:	
Requisito/Story/Issue (informe o requisito relacionado) :	DFWKDATASUL-1762

02. SITUAÇÃO/REQUISITO

O programa *prgtec/btb/btb901zl.p* possuía algumas chamadas de dll's externas que precisavam ser ajustadas para execução em arquitetura 64 bits.

03. SOLUÇÃO

As chamadas de dll's externas foram ajustadas para execução sem erros em arquitetura 64 bits.

04. DEMAIS INFORMAÇÕES

Não se aplica.

05. ASSUNTOS RELACIONADOS

- Não se aplica.

You are using an UNLICENSED copy of **Scroll PDF Exporter for Confluence**. Do you find Scroll PDF Exporter useful? Consider purchasing it today:
<https://marketplace.atlassian.com/apps/7019/scroll-pdf-exporter-for-confluence?tab=overview&hosting=datacenter>

2.13.35 DFWKDATASUL-1763 DT Troca de componente (DLL) de 32 bits para componente compatível com 64 bits no programa ut-4gltreeview-win.p

01. DADOS GERAIS

Produto:	TOTVS Framework
Linha de Produto:	Linha Datasul
Segmento:	Tecnologia
Módulo:	Framework (Linha Datasul) - Utilitários (MUT)
Função:	ut-4gltreeview-win.p
País:	Brasil
Ticket:	
Requisito/Story/Issue (informe o requisito relacionado) :	DFWKDATASUL-1763

02. SITUAÇÃO/REQUISITO

Atualmente, temos limitações no DI que impedem sua execução com Progress 64 bits.

03. SOLUÇÃO

Ajustar o programa ut-4gltreeview-win.p eliminando o uso de DLL 32 bits para utilização de componente compatível com 64 bits.

04. DEMAIS INFORMAÇÕES

Não se aplica.

05. ASSUNTOS RELACIONADOS

- Não se aplica.

2.13.36 DFWKDATASUL-1764 DT Ajustar o programa utp/ut-win.i para executar DLL 32/64 bits

01. DADOS GERAIS

Produto:	TOTVS Framework
Linha de Produto:	Linha Datasul
Segmento:	Tecnologia
Módulo:	Framework (Linha Datasul) - Básico (BTB)
Função:	utp/ut-win.i
País:	Brasil
Ticket:	
Requisito/Story/Issue (informe o requisito relacionado) :	DFWKDATASUL-1764

02. SITUAÇÃO/REQUISITO

Atualmente, temos limitações no DI que impedem sua execução com Progress 64 bits.

03. SOLUÇÃO

No programa foundation/utp/ut-win.i será centralizado a chamadas das DLLs ajustando a execução para 32 ou 64 bits.

04. DEMAIS INFORMAÇÕES

Não se aplica.

05. ASSUNTOS RELACIONADOS

- Não se aplica.

2.13.37 DFWKDATASUL-1765 DT Troca de componente (DLL) de 32 bits para componente compatível com 64 bits no programa de Exportação de Trilha de Monitoramento do Audit Trail AU0104

01. DADOS GERAIS

Produto:	TOTVS Manufatura
Linha de Produto:	Linha Datasul
Segmento:	Manufatura
Módulo:	Framework (Linha Datasul) - Audit Trail (MAU)
Função:	Exportação de Trilha de Monitoramento
País:	Brasil
Ticket:	
Requisito/Story/Issue (informe o requisito relacionado) :	DFWKDATASUL-1765

02. SITUAÇÃO/REQUISITO

Atualmente, temos limitações no DI que impedem sua execução com Progress 64 bits. O programa Exportação das Trilhas Monitoradas pelo Audit Trail - AU0104 utiliza a DLL shell32.dll que não é compatível para arquitetura 64bits.

03. SOLUÇÃO

Ajustar o programa de Exportação das Trilhas Monitoradas pelo Audit Trail - AU0104 eliminando o uso de DLL 32 bits para utilização de componente compatível com 64 bits. O componente alterado corresponde ao botão de zoom para seleção do arquivo destino dos dados exportados.

04. DEMAIS INFORMAÇÕES

Não se aplica.

05. ASSUNTOS RELACIONADOS

- [Exportação Trilha Auditoria](#)

You are using an UNLICENSED copy of **Scroll PDF Exporter for Confluence**. Do you find Scroll PDF Exporter useful? Consider purchasing it today:
<https://marketplace.atlassian.com/apps/7019/scroll-pdf-exporter-for-confluence?tab=overview&hosting=datacenter>

2.13.38 DFWKDATASUL-1766 DT Troca de componente (DLL) de 32 bits para componente compatível com 64 bits no programa de Resultado de Monitoramento II - AU0305

01. DADOS GERAIS

Produto:	TOTVS Manufatura
Linha de Produto:	Linha Datasul
Segmento:	Manufatura
Módulo:	Framework (Linha Datasul) - Audit Trail (MAU)
Função:	Exportação de Trilha de Monitoramento
País:	Brasil
Ticket:	
Requisito/Story/Issue (informe o requisito relacionado) :	DFWKDATASUL-1765

02. SITUAÇÃO/REQUISITO

Atualmente, temos limitações no DI que impedem sua execução com Progress 64 bits. O programa Resultado do Monitoramento II do Audit Trail - AU0305 utiliza a DLL shell32.dll que não é compatível para arquitetura 64bits.

03. SOLUÇÃO

Ajustar o programa de Resultado do Monitoramento II do Audit Trail - AU0305 eliminando o uso de DLL 32 bits para utilização de componente compatível com 64 bits. O componente alterado corresponde ao campo **Arquivo CSV** da aba **Parâmetros**, ao realizar o duplo clique neste diretório, abrirá o componente para seleção do diretório.

04. DEMAIS INFORMAÇÕES

Não se aplica.

05. ASSUNTOS RELACIONADOS

- [Função Resultado Monitoramento II](#)

You are using an UNLICENSED copy of **Scroll PDF Exporter for Confluence**. Do you find Scroll PDF Exporter useful? Consider purchasing it today:
<https://marketplace.atlassian.com/apps/7019/scroll-pdf-exporter-for-confluence?tab=overview&hosting=datacenter>

2.13.39 DFWKDATASUL-1768 DT Remove o uso do componente OCX do programa BTB026AA

01. DADOS GERAIS

Produto:	TOTVS Framework
Linha de Produto:	Linha Datasul
Segmento:	Tecnologia
Módulo:	Framework (Linha Datasul) - Básico (BTB)
Função:	BTB026AA
País:	Brasil
Ticket:	
Requisito/Story/Issue (informe o requisito relacionado) :	DFWKDATASUL-1768

02. SITUAÇÃO/REQUISITO

Evoluir a família do programa **Manutenção de Som - BTB026AA** (btb026ca, btb026ea e btb026ia) para ser compatível com **Progress 64 bits**.

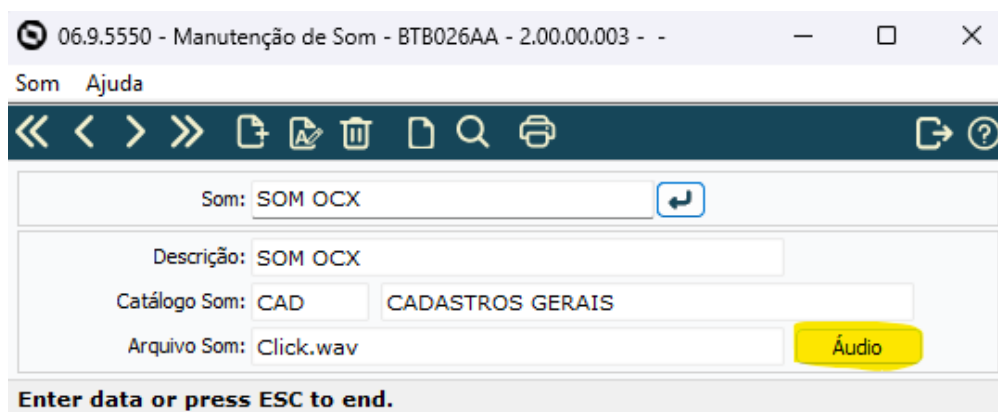

Atualmente é utilizado o componente **OCX (btb917zx.wrx)**, que é compatível somente com **Progress 32 bits** e ocorre o erro abaixo ao clicar no botão Áudio a partir de um ambiente Progress 64 bits:

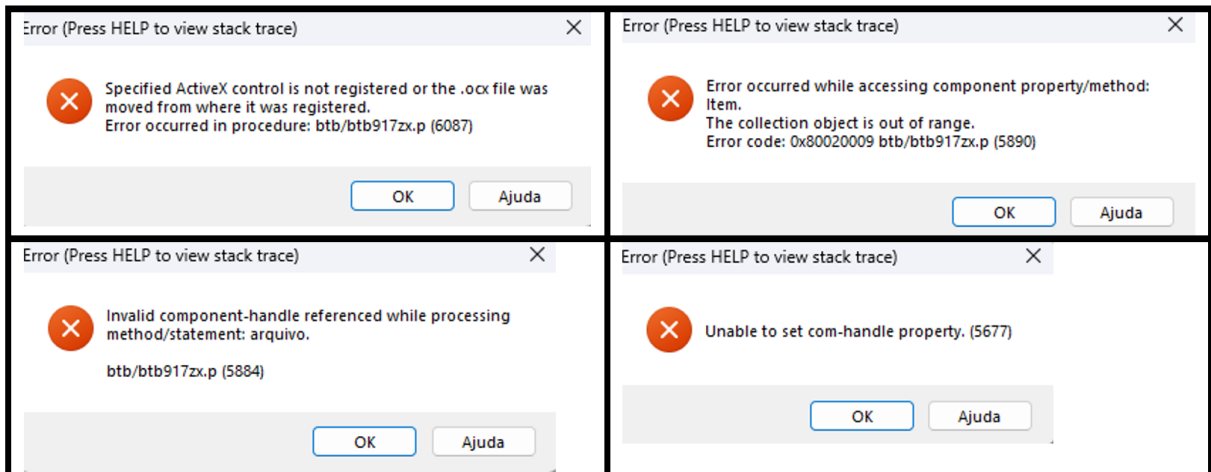

03. SOLUÇÃO

Removido o uso do componente **OCX (btb917zx.wrx)** da família do programa **BTB026AA** (btb026ca, btb026ea e btb026ia) e utilizado um comando compatível com **Progress 64 bits**.

A alteração mantém a experiência do usuário, que ao clicar no **botão Áudio** nenhuma interface é aberta e o som é reproduzido automaticamente.

04. DEMAIS INFORMAÇÕES

Não se aplica.

05. ASSUNTOS RELACIONADOS

- [Manutenção de Som \(BTB026AA\)](#)

2.13.40 DFWKDATASUL-1769 DT Remover uso de OCX no programa BTB917ZY

01. DADOS GERAIS

Produto:	TOTVS Framework
Linha de Produto:	Linha Datasul
Segmento:	Manufatura
Módulo:	Framework (Linha Datasul) - Básico (BTB)
Função:	Abrir imagem (BTB917ZY)
País:	Brasil
Ticket:	
Requisito/Story/Issue (informe o requisito relacionado) :	DFWKDATASUL-1769

02. SITUAÇÃO/REQUISITO

O programa BTB917ZY que é utilizado para visualização de Imagens no Datasul Interactive utilizava a OCX Imagem que é incompatível com a arquitetura 64-bits.

03. SOLUÇÃO

Foi alterado o programa BTB917ZY para utilizar o método LOAD-IMAGE para abertura de imagens, dessa forma, sendo compatível com Progress 32 e 64 bits.

04. DEMAIS INFORMAÇÕES

A execução do programa BTB917ZY pode ser validada através do programa [Manutenção de Imagem \(BTB104AA\)](#), botão "Visualiza".

05. ASSUNTOS RELACIONADOS

- Não se aplica.

You are using an UNLICENSED copy of **Scroll PDF Exporter for Confluence**. Do you find Scroll PDF Exporter useful? Consider purchasing it today:
<https://marketplace.atlassian.com/apps/7019/scroll-pdf-exporter-for-confluence?tab=overview&hosting=datacenter>

2.13.41 DFWKDATASUL-1786 DT Evoluir versão do jackson-databind para 2.15.2

01. DADOS GERAIS

Produto:	TOTVS Framework
Linha de Produto:	Linha Datasul
Segmento:	Tecnologia
Módulo:	Framework (Linha Datasul) - Segurança (SEC)
Função:	Bibliotecas *.jar
País:	Brasil
Ticket:	
Requisito/Story/Issue (informe o requisito relacionado) :	DFWKDATASUL-1786

02. SITUAÇÃO/REQUISITO

Vulnerabilidade da versão do jackson-databind existente no ERP Datasul.

03. SOLUÇÃO

Foram efetuadas a evolução de versão das bibliotecas jackson-core, jackson-annotations e jackson-databind para a 2.15.2

04. DEMAIS INFORMAÇÕES

Não se aplica.

05. ASSUNTOS RELACIONADOS

- Não se aplica.

2.13.42 DFWKDATASUL-1804 DT Migração dos programas do Audit Trail para debaixo da estrutura do Foundation

01. DADOS GERAIS

Produto:	TOTVS Framework
Linha de Produto:	Linha Datasul
Segmento:	Manufatura
Módulo:	Framework (Linha Datasul) - Audit Trail (MAU)
Função:	Monitoramento do Datasul
País:	Brasil
Ticket:	
Requisito/Story/Issue (informe o requisito relacionado) :	DFWKDATASUL-1804

02. SITUAÇÃO/REQUISITO

Necessidade de desconexão do FOUNDATION de outros produtos do Datasul, com o intuito da implantação do Foundation sem a necessidade de instalar outros produtos Datasul como Financeiro, Recursos Humanos ou outros.

03. SOLUÇÃO

Até a presente liberação, os programas do módulo Audit Trail estavam disponibilizados abaixo da estrutura do produto EMS2 (erp\ems2), sendo estes agora migrados para abaixo da estrutura de programas do produto FOUNDATION (erp\wnd).

04. DEMAIS INFORMAÇÕES

Abaixo a relação de programas\diretórios que foram movidos do EMS2 para o FOUNDATION:

- erp\ems2\com\totvs\framework\aup*
- erp\ems2\spp\aup*
- erp\ems2\aup*
- erp\ems2\auinc*
- erp\ems2\augo*
- erp\ems2\auzoom*

- `erp\ems2\Docapi\` - au0205, auapi007 e auapi008
- `erp\ems2\Unbrw\` - B04un195
- `erp\ems2\Varinc\` - var00167, var00170 e var00171
- `erp\ems2\Uninc\` - i01un118.i e i02un195.i
- `erp\ems2\utp` - utlog-conta-registros.

Sugestão!

O processo de atualização via console de atualização não realiza a exclusão de programas Progress, sendo assim, sugerimos que após a atualização da 12.1.2403, seja eliminados os diretórios/programas listados acima de dentro do diretório do `erp\ems2`.

05. ASSUNTOS RELACIONADOS

- [Manual de referência do Audit Trail](#)

2.13.43 DFWKDATASUL-1819 DT Evoluir versão do spring para 5.3.30

01. DADOS GERAIS

Produto:	TOTVS Framework
Linha de Produto:	Linha Datasul
Segmento:	Tecnologia
Módulo:	Framework (Linha Datasul) - Segurança (SEC)
Função:	Bibliotecas *.jar
País:	Brasil
Ticket:	
Requisito/Story/Issue (informe o requisito relacionado) :	DFWKDATASUL-1819

02. SITUAÇÃO/REQUISITO

Vulnerabilidade da versão do spring e spring security existente no ERP Datasul.

03. SOLUÇÃO

Foram efetuados os updates de versão das bibliotecas spring (5.3.30) e spring security (5.8.7).

04. DEMAIS INFORMAÇÕES

Não se aplica.

05. ASSUNTOS RELACIONADOS

- Não se aplica.

2.13.44 DFWKDATASUL-1828 DT Avaliar uso de DLL dos programas do EDI

01. DADOS GERAIS

Produto:	TOTVS Manufatura
Linha de Produto:	Linha Datasul
Segmento:	Tecnologia
Módulo:	Framework (Linha Datasul) - Eletronic Data Interchange (EDI)
Função:	
País:	Brasil
Ticket:	
Requisito/Story/Issue (informe o requisito relacionado) :	DFWKDATASUL-1828

02. SITUAÇÃO/REQUISITO

Atualmente, temos limitações no DI que impedem sua execução com Progress 64 bits. Alguns programas do EDI utilizam a *DLL shell32.dll* com algumas funções que não são compatíveis com a arquitetura 64-bits.

03. SOLUÇÃO

Os programas EDI foram alterados para que não utilizem a referida DLL para seleção de diretório.

04. DEMAIS INFORMAÇÕES

Não se aplica.

05. ASSUNTOS RELACIONADOS

- Não se aplica.

2.13.45 DFWKDATASUL-1848 DT Alterar serviço Automação de Tarefas para o DSS

01. DADOS GERAIS

Produto:	TOTVS Framework
Linha de Produto:	Linha Datasul
Segmento:	Tecnologia
Módulo:	Framework (Linha Datasul) - Básico (BTB)
Função:	Automação de Tarefas
País:	Brasil
Ticket:	
Requisito/Story/Issue (informe o requisito relacionado) :	DFWKDATASUL-1848

02. SITUAÇÃO/REQUISITO

Evoluir o serviço Automação de Tarefas para utilizar Java 17 e Spring Boot 3.1.1 para adequar o funcionamento ao Datasul Smart Services.

03. SOLUÇÃO

Ajustada as versões do serviço e alterado também para o novo padrão de serviço conforme esperado pelo DOC.

04. DEMAIS INFORMAÇÕES

- Essa alteração não impacta a expedição padrão do Task Manager (Automação de Tarefas) utilizado no DTS4THF.

05. ASSUNTOS RELACIONADOS

- Não se aplica.

You are using an UNLICENSED copy of **Scroll PDF Exporter for Confluence**. Do you find Scroll PDF Exporter useful? Consider purchasing it today:
<https://marketplace.atlassian.com/apps/7019/scroll-pdf-exporter-for-confluence?tab=overview&hosting=datacenter>

2.13.46 DFWKDATASUL-1927 DT Implementar Status da conectividade

01. DADOS GERAIS

Produto:	TOTVS Framework
Linha de Produto:	Linha Datasul
Segmento:	Tecnologia
Módulo:	Framework (Linha Datasul) - Segurança (SEC)
Função:	Smart Link
País:	Brasil
Ticket:	
Requisito/Story/Issue (informe o requisito relacionado) :	DFWKDATASUL-1927

02. SITUAÇÃO/REQUISITO

- Disponibilizar meios para verificar a conectividade entre o serviço Smart Link Client e Smart Link Server, deste modo permitindo que esta informação seja consumida por meio do serviço de Monitoramento e Diagnóstico do Datasul.

03. SOLUÇÃO

- Foi implementado o serviço smartlink-service para retornar a informação de conectividade, sendo que o acesso deve ser realizado por meio do endereço `http://<SERVER>:<PORT>/doc-hc/smartlink-service`

04. DEMAIS INFORMAÇÕES

- Não se aplica.

05. ASSUNTOS RELACIONADOS

- Não se aplica.

2.13.47 DFWKDATASUL-1941 DT Tratamento Open Redirect - Tela de cadastro

01. DADOS GERAIS

Produto:	TOTVS Framework
Linha de Produto:	Linha Datasul
Segmento:	Tecnologia
Módulo:	Framework (Linha Datasul) - Segurança (SEC)
Função:	Tela de cadastro
País:	Brasil
Ticket:	
Requisito/Story/Issue (informe o requisito relacionado) :	DFWKDATASUL-1941

02. SITUAÇÃO/REQUISITO

O login do produto está propenso a vulnerabilidade Open Redirect no qual um invasor pode alterar a URL de destino no login e potencialmente interceptar dados.

03. SOLUÇÃO

Foi implementado uma tela de cadastro das URLs, (**Propriedades Segurança** aba **URLs**) permitidas para o redirecionamento. A tela contém uma opção de ativar/desativar o redirecionamento de URLs.

- Section: **Habilitar restrição de URLs desconhecidas?**
- Toggle switch: **Desabilitado** (turned off)
- Section: **URLs permitidas para o redirecionamento**
- Input field: A text box containing a globe icon, representing the list of allowed URLs.
- Button: **+ Adicionar** (Add)

04. DEMAIS INFORMAÇÕES

Como a URL pode possuir diversos path parameters, é recomendado que o cadastro seja no formato `http(s)://SERVIDOR:PORTA/`

05. ASSUNTOS RELACIONADOS

Não se aplica

2.13.48 DFWKDATASUL-1966 DT Adicionar novo módulo TFN para criar os programas de integração com o TECHFIN.

01. DADOS GERAIS

Produto:	TOTVS Framework
Linha de Produto:	Linha Datasul
Segmento:	Tecnologia
Módulo:	Framework (Linha Datasul) - License Server (LS)
Função:	Módulo Licença
País:	Brasil
Ticket:	
Requisito/Story/Issue (informe o requisito relacionado) :	DFWKDATASUL-1966

02. SITUAÇÃO/REQUISITO

A equipe do Financeiro Datasul criou um novo módulo chamado "TFN", para criar os programas de integração com o TECHFIN.

03. SOLUÇÃO

Adicionado o módulo TFN nos programas De-Para do License.

04. DEMAIS INFORMAÇÕES

Não se aplica

05. ASSUNTOS RELACIONADOS

- Não se aplica

2.13.49 DFWKDATASUL-2005 DT Troca de componente (DLL) de 32 bits para componente compatível com 64 bits no programa GR9030G

01. DADOS GERAIS

Produto:	TOTVS Manufatura
Linha de Produto:	Linha Datasul
Segmento:	Tecnologia
Módulo:	Framework (Linha Datasul) - Utilitários (MUT)
Função:	GR9030G
País:	Brasil
Ticket:	
Requisito/Story/Issue (informe o requisito relacionado) :	DFWKDATASUL-2005

02. SITUAÇÃO/REQUISITO

Atualmente, temos limitações no DI que impedem sua execução com Progress 64 bits.

03. SOLUÇÃO

Ajustar o programa GR9030G eliminando o uso de DLL 32 bits para utilização de componente compatível com 64 bits.

04. DEMAIS INFORMAÇÕES

Não se aplica.

05. ASSUNTOS RELACIONADOS

- Não se aplica.

2.13.50 DFWKDATASUL-2018 DT Tratamento Open Redirect - Back-end do cadastro

01. DADOS GERAIS

Produto:	TOTVS Framework
Linha de Produto:	Linha Datasul
Segmento:	Tecnologia
Módulo:	Framework (Linha Datasul) - Segurança (SEC)
Função:	Tela "Propriedades Segurança"
País:	Brasil
Ticket:	
Requisito/Story/Issue (informe o requisito relacionado) :	DFWKDATASUL-2018

02. SITUAÇÃO/REQUISITO

O login do produto está propenso a vulnerabilidade Open Redirect no qual um invasor pode alterar a URL de destino no login e potencialmente interceptar dados.

03. SOLUÇÃO

Foi desenvolvida a camada back-end da tela de cadastro das URLs permitidas para o redirecionamento (**Propriedades Segurança** aba **URL**).

Redirecionamento de URL

Habilitar restrição de URLs desconhecidas?

Habilitado

URLs permitidas para o redirecionamento

🌐 Ex.: http(s)://Servidor:Porta/...

http://google.com

http://totvs.com

+ Adicionar

🗑

🗑

04. DEMAIS INFORMAÇÕES

Como a URL pode possuir diversos path parameters, é recomendado que o cadastro seja no formato `http(s)://SERVIDOR:PORTA/`

05. ASSUNTOS RELACIONADOS

Não se aplica

2.13.51 DFWKDATASUL-2019 DT Tratamento Open Redirect - Validação fluxo de login

01. DADOS GERAIS

Produto:	TOTVS Framework
Linha de Produto:	Linha Datasul
Segmento:	Tecnologia
Módulo:	Framework (Linha Datasul) - Segurança (SEC)
Função:	Redirecionamento de Login
País:	Brasil
Ticket:	
Requisito/Story/Issue (informe o requisito relacionado) :	DFWKDATASUL-2019

02. SITUAÇÃO/REQUISITO

O login do produto está propenso a vulnerabilidade Open Redirect no qual um invasor pode alterar a URL de destino no login e potencialmente interceptar dados.

03. SOLUÇÃO

Foi feita a lógica da junção das camadas backend, middleware e front-end da tela de cadastro das URLs permitidas para o redirecionamento (**Programa "Propriedades Segurança" aba URL**).

Redirecionamento de URL

Habilitar restrição de URLs desconhecidas?

Habilitado

URLs permitidas para o redirecionamento

🌐 Ex.: http(s)://Servidor:Porta/...

http://google.com

http://totvs.com

+ Adicionar

🗑

🗑

04. DEMAIS INFORMAÇÕES

Como a URL pode possuir diversos path parameters, é recomendado que o cadastro seja no formato `http(s)://SERVIDOR:PORTA/`

05. ASSUNTOS RELACIONADOS

[Redirecionamento de Login \(propriedades-segurança\)](#)

2.13.52 DFWKDATASUL-2020 DT Criação do programa Relatório de Registros de Acesso

01. DADOS GERAIS

Produto:	TOTVS Framework
Linha de Produto:	Linha Datasul
Segmento:	Tecnologia
Módulo:	Framework (Linha Datasul) - Segurança (SEC)
Função:	Relatório de Registros de Acesso
País:	Brasil
Ticket:	
Requisito/Story/Issue (informe o requisito relacionado) :	DFWKDATASUL-2020

02. SITUAÇÃO/REQUISITO

Criação de um programa Web, que emita um relatório com geração via **Smart View**, de registros de acesso ao sistema.

03. SOLUÇÃO

Criado o programa [Relatório de registros de acesso \(html.loginHistoryReport\)](#), que emite um relatório de registros de acesso ao sistema.

O programa também permite filtro por data e usuários.

04. DEMAIS INFORMAÇÕES

Não se aplica.

05. ASSUNTOS RELACIONADOS

- [Relatório de registros de acesso \(html.loginHistoryReport\)](#)

You are using an UNLICENSED copy of **Scroll PDF Exporter for Confluence**. Do you find Scroll PDF Exporter useful? Consider purchasing it today:
<https://marketplace.atlassian.com/apps/7019/scroll-pdf-exporter-for-confluence?tab=overview&hosting=datacenter>

2.13.53 DFWKDATASUL-2037 DT Descontinuar o uso do arquivo yml

01. DADOS GERAIS

Produto:	TOTVS Manufatura
Linha de Produto:	Linha Datasul
Segmento:	Tecnologia
Módulo:	Framework (Linha Datasul) - Integrações Framework (INT)
Função:	SMARTLINK SERVICE
País:	Brasil
Ticket:	
Requisito/Story/Issue (informe o requisito relacionado) :	DFWKDATASUL-2037

02. SITUAÇÃO/REQUISITO

Descontinuar o uso do arquivo YML e utilizar .properties.

03. SOLUÇÃO

Descontinuado o arquivo de propriedades do serviço *Smartlink application.yml* e criado o arquivo *application.properties*.

04. DEMAIS INFORMAÇÕES

Não se aplica.

05. ASSUNTOS RELACIONADOS

- Não se aplica.

2.13.54 DFWKDATASUL-2038 DT Implementar Conector no smartlink-service para utilizar a biblioteca ProgressConnector

01. DADOS GERAIS

Produto:	TOTVS Framework
Linha de Produto:	Linha Datasul
Segmento:	Tecnologia
Módulo:	Framework (Linha Datasul) - Integrações Framework (INT)
Função:	Smart Link
País:	Brasil
Ticket:	
Requisito/Story/Issue (informe o requisito relacionado) :	DFWKDATASUL-2038

02. SITUAÇÃO/REQUISITO

- Atualmente não é utilizada a conexão com *Progress* por meio do *ProgressConnector* no *Smart Link Client*.

03. SOLUÇÃO

- Foi realizada a implementação para fazer o uso do *ProgressConnector*, deste modo permitindo a comunicação com o servidor de aplicação *progress*.

04. DEMAIS INFORMAÇÕES

- Não se aplica

05. ASSUNTOS RELACIONADOS

- Não se aplica

2.13.55 DFWKDATASUL-2039 DT Implementar processo de recebimento de mensagem no smartlink-service

01. DADOS GERAIS

Produto:	TOTVS Framework
Linha de Produto:	Linha Datasul
Segmento:	Tecnologia
Módulo:	Framework (Linha Datasul) - Integrações Framework (INT)
Função:	Smart Link
País:	Brasil
Ticket:	
Requisito/Story/Issue (informe o requisito relacionado) :	DFWKDATASUL-2039

02. SITUAÇÃO/REQUISITO

- Necessidade de implementação do processo de recebimento de mensagens originadas pelo **Smart Link Server**.

03. SOLUÇÃO

- Foi implementado o processo para realizar o reconhecimento de uma mensagem, abaixo são listadas algumas etapas do processo:
 - Ocorre recebimento de uma mensagem no **Smart Link Client**.
 - A mensagem recebida é encaminhada para o **ERP** realizar o reconhecimento.
 - O reconhecimento pode ser **ACK** ou **NACK**, este processo tem como resultado a geração de um registro de mensagem.
 - O resultado do reconhecimento é retornado para o **Smart Link Client**.
 - O resultado do reconhecimento retornado do **ERP** é encaminhado para o **Smart Link Server**.

04. DEMAIS INFORMAÇÕES

- Não se aplica

05. ASSUNTOS RELACIONADOS

- Não se aplica

2.13.56 DFWKDATASUL-2040 DT Implementar agendamento para processamento de mensagem no produto

01. DADOS GERAIS

Produto:	TOTVS Framework
Linha de Produto:	Linha Datasul
Segmento:	Tecnologia
Módulo:	Framework (Linha Datasul) - Integrações Framework (INT)
Função:	Smart Link
País:	Brasil
Ticket:	
Requisito/Story/Issue (informe o requisito relacionado) :	DFWKDATASUL-2040

02. SITUAÇÃO/REQUISITO

- Atualmente não temos um processador de mensagens registradas no Smart Link Client.

03. SOLUÇÃO

- Foi realizada a implementação do processador de mensagens do Smart Link Client.

04. DEMAIS INFORMAÇÕES

- Não se aplica.

05. ASSUNTOS RELACIONADOS

- Não se aplica.

2.13.57 DFWKDATASUL-2041 DT Implementar agendamento para encaminhar mensagem ao Smart Link Server

01. DADOS GERAIS

Produto:	TOTVS Framework
Linha de Produto:	Linha Datasul
Segmento:	Tecnologia
Módulo:	Framework (Linha Datasul) - Integrações Framework (INT)
Função:	Smart Link
País:	Brasil
Ticket:	
Requisito/Story/Issue (informe o requisito relacionado) :	DFWKDATASUL-2041

02. SITUAÇÃO/REQUISITO

Necessário encaminhar as mensagens registradas no produto para o **Smart Link Server**.

03. SOLUÇÃO

- Implementado processo para envio de mensagens ao **Smart Link Server**;
- Implementado Scheduler no projeto Java;
- Implementada API Progress para localizar mensagens que precisam ser enviadas.

04. DEMAIS INFORMAÇÕES

não se aplica

05. ASSUNTOS RELACIONADOS

- [DTS - Configurando Integração com o TOTVS Privacidade de Dados](#)

2.13.58 DFWKDATASUL-2042 DT Implementar agendamento para sanear mensagem

01. DADOS GERAIS

Produto:	TOTVS Framework
Linha de Produto:	Linha Datasul
Segmento:	Tecnologia
Módulo:	Framework (Linha Datasul) - Integrações Framework (INT)
Função:	Smart Link
País:	Brasil
Ticket:	
Requisito/Story/Issue (informe o requisito relacionado) :	DFWKDATASUL-2042

02. SITUAÇÃO/REQUISITO

Necessidade de um processo de saneamento de mensagens recebidas e enviadas por meio do **Smart Link**.

03. SOLUÇÃO

Foi implementado um processo recorrente diário para sanear as mensagens já enviadas para o **Smart Link Server**.

04. DEMAIS INFORMAÇÕES

- Não se aplica

05. ASSUNTOS RELACIONADOS

- Não se aplica

2.13.59 DFWKDATASUL-2050 DT Implementar API progress para permitir publicar mensagem utilizando o produto

01. DADOS GERAIS

Produto:	TOTVS Framework
Linha de Produto:	Linha Datasul
Segmento:	Tecnologia
Módulo:	Framework (Linha Datasul) - Integrações Framework (INT)
Função:	Smart Link
País:	Brasil
Ticket:	
Requisito/Story/Issue (informe o requisito relacionado) :	DFWKDATASUL-2050

02. SITUAÇÃO/REQUISITO

- Implementar API progress para permitir publicar mensagem utilizando o produto.

03. SOLUÇÃO

- Foi realizada a implementação da Classe SmartLink, permitindo o registro de mensagens para serem enviados por meio do Smart Link.

04. DEMAIS INFORMAÇÕES

- Não se aplica

05. ASSUNTOS RELACIONADOS

- Não se aplica

2.13.60 DFWKDATASUL-2051 DT Criar projeto (PO-UI) estrutura base para visualização de mensagens

01. DADOS GERAIS

Produto:	TOTVS Framework
Linha de Produto:	Linha Datasul
Segmento:	Tecnologia
Módulo:	Framework (Linha Datasul) - Integrações Framework (INT)
Função:	Smart Link
País:	Brasil
Ticket:	
Requisito/Story/Issue (informe o requisito relacionado) :	DFWKDATASUL-3263

02. SITUAÇÃO/REQUISITO

- Necessidade de um programa web para visualizar mensagens recebidas/ publicadas e detalhes das mensagens.

03. SOLUÇÃO

- Criar projeto web para monitoramento das mensagens do `Smart Link`.

04. DEMAIS INFORMAÇÕES

- Não se aplica

05. ASSUNTOS RELACIONADOS

- Não se aplica

2.13.61 DFWKDATASUL-2066 DT Identificação do produto a partir do SmartLink Client

01. DADOS GERAIS

Produto:	TOTVS Framework
Linha de Produto:	Linha Datasul
Segmento:	Tecnologia
Módulo:	Framework (Linha Datasul) - Integrações Framework (INT)
Função:	Smart Link Client
País:	Brasil
Ticket:	
Requisito/Story/Issue (informe o requisito relacionado) :	DFWKDATASUL-2066

02. SITUAÇÃO/REQUISITO

Necessidade do identificador de produto no `setup` do `Smart Link Client`.

03. SOLUÇÃO

Foi realizada a alteração para informar o nome do produto por meio do atributo `productName` para ser enviado ao `Smart Link Server`.

04. DEMAIS INFORMAÇÕES

- Não se aplica.

05. ASSUNTOS RELACIONADOS

- Não se aplica.

2.13.62 DFWKDATASUL-2088 DT Descoberta automática do provedor de segurança

01. DADOS GERAIS

Produto:	TOTVS Framework
Linha de Produto:	Linha Datasul
Segmento:	Tecnologia
Módulo:	Framework (Linha Datasul) - Segurança (SEC)
Função:	Smart View
País:	Brasil
Ticket:	
Requisito/Story/Issue (informe o requisito relacionado) :	DFWKDATASUL-2088

02. SITUAÇÃO/REQUISITO

O produto não é compatível com a descoberta automática do Smart View.

03. SOLUÇÃO

Foi implementado no produto a descoberta automática que permite a configuração simplificada do Smart View informando apenas uma URL (<http://datasul:8080/totvs-login/sv/.well-known>). Onde datasul:8080 é o endereço do produto Datasul.

04. DEMAIS INFORMAÇÕES

Não se aplica.

05. ASSUNTOS RELACIONADOS

- Não se aplica.

2.13.63 DFWKDATASUL-2097 DT Desassociar tenantId da empresa

01. DADOS GERAIS

Produto:	TOTVS Framework
Linha de Produto:	Linha Datasul
Segmento:	Tecnologia
Módulo:	Framework (Linha Datasul) - Segurança (SEC)
Função:	Token JWT
País:	Brasil
Ticket:	
Requisito/Story/Issue (informe o requisito relacionado) :	DFWKDATASUL-2097

02. SITUAÇÃO/REQUISITO

O conceito de tenant Id utilizado em aplicações que integram com o ERP Datasul (exemplo: SmartView) não está relacionado ao código da empresa, o que ocasiona divergências em seu funcionamento.

03. SOLUÇÃO

Foi incluído um campo 'companyId' para armazenar o identificador da empresa. O campo tenantId passou a ser parametrizável na tela de Propriedades → JWT.

04. DEMAIS INFORMAÇÕES

Não se aplica.

05. ASSUNTOS RELACIONADOS

- Não se aplica.

2.13.64 DFWKDATASUL-2103 DT Endpoint de view de relatório do Smart View

01. DADOS GERAIS

Produto:	TOTVS Framework
Linha de Produto:	Linha Datasul
Segmento:	Tecnologia
Módulo:	Framework (Linha Datasul) - Utilitários (MUT)
Função:	Smart View
País:	Brasil
Ticket:	
Requisito/Story/Issue (informe o requisito relacionado) :	DFWKDATASUL-2103

02. SITUAÇÃO/REQUISITO

Foram levantados alguns débitos que precisam ser sanados na integração do Smart View com o produto.

03. SOLUÇÃO

Criado endpoint para retornar o link de view do Smart View.

04. DEMAIS INFORMAÇÕES

Documentação complementar:

<https://tdn.totvs.com/pages/viewpage.action?pageld=804629725>

05. ASSUNTOS RELACIONADOS

- Não se aplica.

2.13.65 DFWKDATASUL-2111 DT Gravação registro usar_mestre.des_login_inform

01. DADOS GERAIS

Produto:	TOTVS Framework
Linha de Produto:	Linha Datasul
Segmento:	Tecnologia
Módulo:	Framework (Linha Datasul) - Segurança (SEC)
Função:	Login
País:	Brasil
Ticket:	
Requisito/Story/Issue (informe o requisito relacionado) :	DFWKDATASUL-2111

02. SITUAÇÃO/REQUISITO

Ao efetuar o login com sucesso no Datasul, ainda é persistido no banco de dados informações do acesso na tabela usar_mestre quando o tipo de acesso for diferente do ERP (exemplos: LDAP, Identity, Windows).

03. SOLUÇÃO

Foi desconsiderada a gravação dos registros neste campo da tabela quando o tipo de acesso for diferente de ERP.

04. DEMAIS INFORMAÇÕES

Não se aplica.

05. ASSUNTOS RELACIONADOS

- Não se aplica.

2.13.66 DFWKDATASUL-2180 DT Esconder Client Credential do TUS

01. DADOS GERAIS

Produto:	TOTVS Framework
Linha de Produto:	Linha Datasul
Segmento:	Tecnologia
Módulo:	Framework (Linha Datasul) - Segurança (SEC)
Função:	Propriedades OAuth2
País:	Brasil
Ticket:	
Requisito/Story/Issue (informe o requisito relacionado) :	DFWKDATASUL-2180

02. SITUAÇÃO/REQUISITO

As credenciais do TOTVS Update Service (TUS) sendo exibidos e possibilitando a edição/deleção do registro na tela "Propriedades OAuth2" da aba Client Credentials.

03. SOLUÇÃO

Foi retirada a opção de edição/deleção do registro do TUS e inserida a informação para o usuário que os detalhes do registro são restritos à TOTVS.

04. DEMAIS INFORMAÇÕES

Não se aplica.

05. ASSUNTOS RELACIONADOS

- Não se aplica.

2.13.67 DFWKDATASUL-2187 DT Criar serviço Front Provider para o DSS

01. DADOS GERAIS

Produto:	TOTVS Framework
Linha de Produto:	Linha Datasul
Segmento:	Tecnologia
Módulo:	Framework (Linha Datasul) - Básico (BTB)
Função:	Front Provider
País:	Brasil
Ticket:	
Requisito/Story/Issue (informe o requisito relacionado) :	DFWKDATASUL-2187

02. SITUAÇÃO/REQUISITO

Criar um novo serviço para deploy de telas estáticas para o Datasul Smart Services.

03. SOLUÇÃO

Foi criada a versão inicial do serviço Front Provider para o Datasul Smart Services.

04. DEMAIS INFORMAÇÕES

- Essa alteração não impacta a expedição padrão do produto (DTS4THF).

05. ASSUNTOS RELACIONADOS

- Não se aplica.

2.13.68 DFWKDATASUL-2250 DT Criar parâmetro para ignorar a execução de UPC's cadastradas

01. DADOS GERAIS

Produto:	TOTVS Framework
Linha de Produto:	Linha Datasul
Segmento:	Tecnologia
Módulo:	Framework (Linha Datasul) - Configurações (CFG)
Função:	CFG - Gerais
País:	Brasil
Ticket:	
Requisito/Story/Issue (informe o requisito relacionado) :	DFWKDATASUL-2250

02. SITUAÇÃO/REQUISITO

Não existia uma forma de desabilitar a execução de UPC's cadastradas, o que dificultava a análise de alguns programas isolados, sendo necessário alterar o cadastro dos programas para remover as UPC's quando necessário.

03. SOLUÇÃO

Foi criado o parâmetro "Ignorar execução de UPC" que quando habilitado, permite informar um grupo de exceção para não fazer a execução de UPC's mesmo quando existirem. A configuração está disponível no programa [CFG - Gerais](#).

04. DEMAIS INFORMAÇÕES

Não se aplica.

05. ASSUNTOS RELACIONADOS

- [CFG - Gerais](#)

2.13.69 DFWKDATASUL-2252 DT Integração Autorizada WMS SaaS - Solicitação de Inclusão de Endpoint

01. DADOS GERAIS

Produto:	TOTVS Framework
Linha de Produto:	Linha Datasul
Segmento:	Tecnologia
Módulo:	Framework (Linha Datasul) - License Server (LS)
Função:	Consumo de Licença
País:	Brasil
Ticket:	
Requisito/Story/Issue (informe o requisito relacionado) :	DFWKDATASUL-2252

02. SITUAÇÃO/REQUISITO

- Necessidade de uso da integração autorizada para *endpoints* do WMS SaaS.

03. SOLUÇÃO

- Foram adicionados os *endpoints* do WMS SaaS como integração autorizada.

04. DEMAIS INFORMAÇÕES

Não se aplica

05. ASSUNTOS RELACIONADOS

- Não se aplica

2.13.70 DFWKDATASUL-2256 DT Implementação da função ignorar execução de UPC nos programas padrões

01. DADOS GERAIS

Produto:	TOTVS Framework
Linha de Produto:	Linha Datasul
Segmento:	Tecnologia
Módulo:	Framework (Linha Datasul) - Development Kit (DDK)
Função:	MAINTENANCE.I
País:	Brasil
Ticket:	
Requisito/Story/Issue (informe o requisito relacionado) :	DFWKDATASUL-2256

02. SITUAÇÃO/REQUISITO

As includes e programas do produto não estavam preparados para utilização da nova funcionalidade "Desabilita execução de UPC".

03. SOLUÇÃO

Realizadas as implementações necessárias nas includes da listagem a seguir para permitir a utilização da funcionalidade "Desabilita execução de UPC".

- *utp/ut-api.i*
- *maintenance/maintenance.i*
- *window/window.i*
- *report/report.i*
- *zoom/zoom.i*
- *include/i-epc200.i*
- *include/i-epc101.i*
- *include/i-epc102.i*
- *include/i_verify_program_epc.i*

04. DEMAIS INFORMAÇÕES

Funcionalidade ainda em desenvolvimento, alguns programas podem não estar preparados para uso da funcionalidade, em caso de dúvida, verifique com a área responsável pelo programa.

05. ASSUNTOS RELACIONADOS

- [CFG Gerais - UPC](#)

2.13.71 DFWKDATASUL-2270 DT Ajustar programas sec para utilização de includes de UPC

01. DADOS GERAIS

Produto:	TOTVS Framework
Linha de Produto:	Linha Datasul
Segmento:	Tecnologia
Módulo:	Framework (Linha Datasul) - Segurança (SEC)
Função:	SEC
País:	Brasil
Ticket:	
Requisito/Story/Issue (informe o requisito relacionado) :	DFWKDATASUL-2270

02. SITUAÇÃO/REQUISITO

Os programas *sec000ga*, *sec000ia*, *sec000ka*, *sec000kb*, *sec000xx*, *sec000zb*, *sec000zf* e *sec001zb* possuíam chamadas diretas a UPC ao invés de utilização de includes preparadas com essa finalidade.

03. SOLUÇÃO

Ajustado os programas, para que utilize includes de chamadas de UPC.

04. DEMAIS INFORMAÇÕES

Importante

Os programas *sec000ia*, *sec000ka*, *sec000kb*, *sec000zb*, *sec000zf* e *sec001zb* tiveram o **último parâmetro** de chamada da upc alterado de **rowid** para **recid**.

Para continuar executando a UPC para estes programas com parâmetro do tipo **rowid** o nome do arquivo da upc deve ser renomeado para conter o sufixo "-rowid".

Exemplo:

Se houver cadastrado a upc "upc-sec000ia.p" para o programa sec000ia, o programa deve ser renomeado para "upc-sec000ia-rowid.p" e o cadastro de upc do programa deve ser atualizado.

05. ASSUNTOS RELACIONADOS

- Não se aplica.

2.13.72 DFWKDATASUL-2271 DT Ajustar programa men/men705aa.w para utilização de includes de UPC

01. DADOS GERAIS

Produto:	TOTVS Framework
Linha de Produto:	Linha Datasul
Segmento:	Tecnologia
Módulo:	Framework (Linha Datasul) - Menu (MNU)
Função:	MEN705AA
País:	Brasil
Ticket:	
Requisito/Story/Issue (informe o requisito relacionado) :	DFWKDATASUL-2271

02. SITUAÇÃO/REQUISITO

O programa *men/men705aa.w* possuía chamada direta a UPC ao invés de utilização de includes preparadas com essa finalidade.

03. SOLUÇÃO

Ajustado o programa, para que utilize includes de chamadas de UPC.

04. DEMAIS INFORMAÇÕES

Não se aplica.

05. ASSUNTOS RELACIONADOS

- [Exportação Menu Datasul \(MEN705AA\)](#)

You are using an UNLICENSED copy of **Scroll PDF Exporter for Confluence**. Do you find Scroll PDF Exporter useful? Consider purchasing it today:
<https://marketplace.atlassian.com/apps/7019/scroll-pdf-exporter-for-confluence?tab=overview&hosting=datacenter>

2.13.73 DFWKDATASUL-2272 DT Ajustar programa men/mer010aa.w para utilização de includes de UPC

01. DADOS GERAIS

Produto:	TOTVS Framework
Linha de Produto:	Linha Datasul
Segmento:	Tecnologia
Módulo:	Framework (Linha Datasul) - Menu (MNU)
Função:	MER010AA
País:	Brasil
Ticket:	
Requisito/Story/Issue (informe o requisito relacionado) :	DFWKDATASUL-2272

02. SITUAÇÃO/REQUISITO

O programa *men/mer010aa.w* possuía chamada direta a UPC ao invés de utilização de includes preparadas com essa finalidade.

03. SOLUÇÃO

Ajustado o programa *men/mer010aa.w*, para que utilize includes de chamadas de UPC.

04. DEMAIS INFORMAÇÕES

Não se aplica.

05. ASSUNTOS RELACIONADOS

- [Atualiza Menu Usuário \(MER010AA\)](#)

You are using an UNLICENSED copy of **Scroll PDF Exporter for Confluence**. Do you find Scroll PDF Exporter useful? Consider purchasing it today:
<https://marketplace.atlassian.com/apps/7019/scroll-pdf-exporter-for-confluence?tab=overview&hosting=datacenter>

2.13.74 DFWKDATASUL-2273 DT Ajustar programa sec/ser000ae.w para utilização de includes de UPC

01. DADOS GERAIS

Produto:	TOTVS Framework
Linha de Produto:	Linha Datasul
Segmento:	Tecnologia
Módulo:	Framework (Linha Datasul) - Segurança (SEC)
Função:	SER000AE
País:	Brasil
Ticket:	
Requisito/Story/Issue (informe o requisito relacionado) :	DFWKDATASUL-2273

02. SITUAÇÃO/REQUISITO

O programa *sec/ser000ae.w* possuía chamada direta a UPC ao invés de utilização de includes preparadas com essa finalidade.

03. SOLUÇÃO

Ajustado o programa *sec/ser000ae.w*, para que utilize includes de chamadas de UPC.

04. DEMAIS INFORMAÇÕES

Não se aplica.

05. ASSUNTOS RELACIONADOS

- [Configurador Controle de Sessões do DI por usuários e grupos \(SER000AE\)](#)

You are using an UNLICENSED copy of **Scroll PDF Exporter for Confluence**. Do you find Scroll PDF Exporter useful? Consider purchasing it today:
<https://marketplace.atlassian.com/apps/7019/scroll-pdf-exporter-for-confluence?tab=overview&hosting=datacenter>

2.13.75 DFWKDATASUL-2274 DT Ajustar programa btb/btb908zbEms5.p para utilização de includes de UPC

01. DADOS GERAIS

Produto:	TOTVS Framework
Linha de Produto:	Linha Datasul
Segmento:	Tecnologia
Módulo:	Framework (Linha Datasul) - Básico (BTB)
Função:	btb908zbEms5
País:	Brasil
Ticket:	
Requisito/Story/Issue (informe o requisito relacionado) :	DFWKDATASUL-2274

02. SITUAÇÃO/REQUISITO

O programa *btb/btb908zbEms5.p* possuía chamada direta a UPC ao invés de utilização de includes preparadas com essa finalidade.

03. SOLUÇÃO

Ajustado o programa, para que utilize includes de chamadas de UPC.

04. DEMAIS INFORMAÇÕES

Não se aplica.

05. ASSUNTOS RELACIONADOS

- Não se aplica.

You are using an UNLICENSED copy of **Scroll PDF Exporter for Confluence**. Do you find Scroll PDF Exporter useful? Consider purchasing it today:
<https://marketplace.atlassian.com/apps/7019/scroll-pdf-exporter-for-confluence?tab=overview&hosting=datacenter>

2.13.76 DFWKDATASUL-2275 DT Ajustar o programa Manutenção de Configuração RPC (BTB924ZA) para utilizar as includes de UPC

01. DADOS GERAIS

Produto:	TOTVS Framework
Linha de Produto:	Linha Datasul
Segmento:	Tecnologia
Módulo:	Framework (Linha Datasul) - Básico (BTB)
Função:	Manutenção de Configuração RPC (BTB924ZA)
País:	Brasil
Ticket:	
Requisito/Story/Issue (informe o requisito relacionado) :	DFWKDATASUL-2275

02. SITUAÇÃO/REQUISITO

O programa **Manutenção de Configuração RPC (BTB924ZA)** possuía chamada direta a UPC, ao invés de utilizar as includes preparadas para essa finalidade.

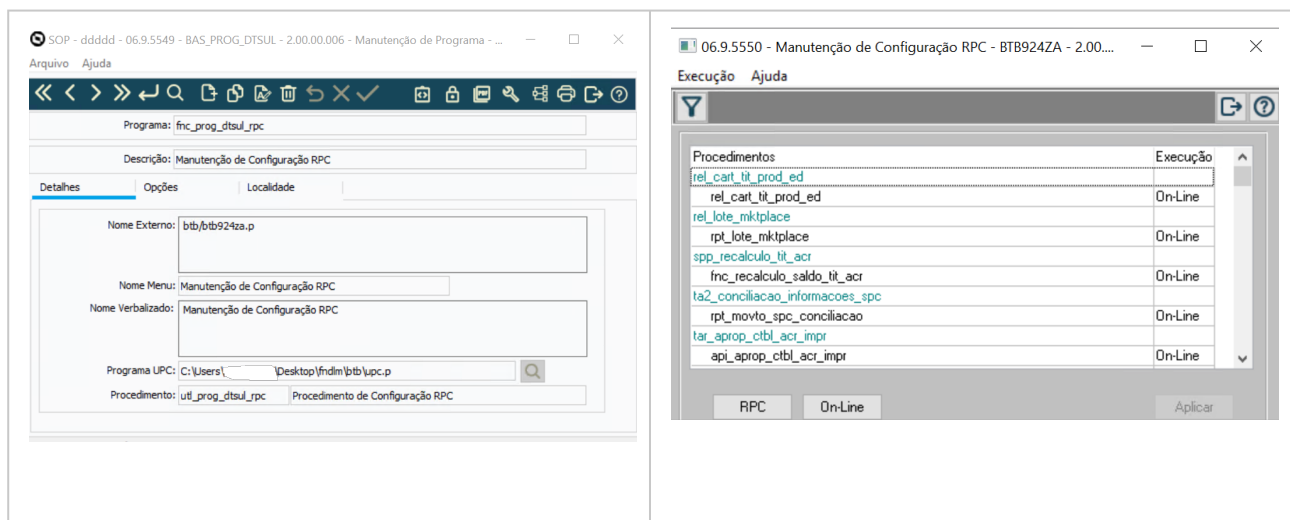

03. SOLUÇÃO

Ajustado o programa **BTB924ZA** para utilizar as includes de chamadas de UPC.

04. DEMAIS INFORMAÇÕES

Não se aplica.

05. ASSUNTOS RELACIONADOS

- Não se aplica.

2.13.77 DFWKDATASUL-2276 DT Descontinuidade do programa MEN903ZE

01. DADOS GERAIS

Produto:	TOTVS Framework
Linha de Produto:	Linha Datasul
Segmento:	Tecnologia
Módulo:	Framework (Linha Datasul) - Menu (MNU)
Função:	MEN903ZE
País:	Brasil
Ticket:	
Requisito/Story/Issue (informe o requisito relacionado) :	DFWKDATASUL-2276

02. SITUAÇÃO/REQUISITO

O programa *men/men903ze.r* foi substituído pela opção de alterar senha no cadastro de usuário ([SEC000AA](#)) e opção de alterar senha na página de login.

03. SOLUÇÃO

O programa *men/men903ze.r* foi removido do cadastro de programas e quando realizada sua execução diretamente será apresentada orientação de utilização de troca de senha disponível no login ou utilização do programa *sec/sec000aa.r*.

04. DEMAIS INFORMAÇÕES

Não se aplica.

05. ASSUNTOS RELACIONADOS

- Não se aplica.

2.13.78 DFWKDATASUL-2277 DT Remoção de programas prgtec/men/men001*

01. DADOS GERAIS

Produto:	TOTVS Framework
Linha de Produto:	Linha Datasul
Segmento:	Tecnologia
Módulo:	Framework (Linha Datasul) - Menu (MNU)
Função:	Manutenção de Produto
País:	Brasil
Ticket:	
Requisito/Story/Issue (informe o requisito relacionado) :	DFWKDATASUL-2277

02. SITUAÇÃO/REQUISITO

Os programas *prgtec/men/men001aa*, *men001ca*, *men001ea*, *men001ga*, *men001ia* e *men001ka*, não são mais necessários dentro da aplicação, pois existem equivalentes localizados no diretório *men*.

03. SOLUÇÃO

Foram removidos os programas *prgtec/men/men001aa*, *men001ca*, *men001ea*, *men001ga*, *men001ia* e *men001ka* do repositório de fontes.

04. DEMAIS INFORMAÇÕES

Não se aplica.

05. ASSUNTOS RELACIONADOS

- Não se aplica.

2.13.79 DFWKDATASUL-2285 DT Alterar serviço Automação de Tarefas - DSS para não utilizar biblioteca totvs-fwk-progress-connector

01. DADOS GERAIS

Produto:	TOTVS Framework
Linha de Produto:	Linha Datasul
Segmento:	Tecnologia
Módulo:	Framework (Linha Datasul) - Básico (BTB)
Função:	Automação de Tarefas
País:	Brasil
Ticket:	
Requisito/Story/Issue (informe o requisito relacionado) :	DFWKDATASUL-2285

02. SITUAÇÃO/REQUISITO

Evoluir o serviço Automação de Tarefas do DSS para não utilizar a biblioteca totvs-fwk-progress-connector.

03. SOLUÇÃO

Ajustado o serviço para utilizar apenas funções da biblioteca doc-utils.

04. DEMAIS INFORMAÇÕES

- Essa alteração não impacta a expedição padrão do Task Manager (Automação de Tarefas) utilizado no DTS4THF.

05. ASSUNTOS RELACIONADOS

- Não se aplica.

You are using an UNLICENSED copy of **Scroll PDF Exporter for Confluence**. Do you find Scroll PDF Exporter useful? Consider purchasing it today:
<https://marketplace.atlassian.com/apps/7019/scroll-pdf-exporter-for-confluence?tab=overview&hosting=datacenter>

2.13.80 DFWKDATASUL-2286 DT Atualização das variáveis globais de negócio do produto quando o login é realizado via api rest

01. DADOS GERAIS

Produto:	TOTVS Framework
Linha de Produto:	Linha Datasul
Segmento:	Tecnologia
Módulo:	Framework (Linha Datasul) - Foundation (FND)
Função:	REST
País:	Brasil
Ticket:	
Requisito/Story/Issue (informe o requisito relacionado) :	DFWKDATASUL-2286

02. SITUAÇÃO/REQUISITO

As variáveis globais de negócio do produto não estão sendo atualizadas quando o login é realizado através de uma api rest. Isto impacta no correto funcionamento dos tratamentos de permissão de segurança e acesso do usuários aos estabelecimentos/funcionários da base de dados.

03. SOLUÇÃO

O programa authProgressApp.p foi alterado de forma que ele atualize essa variável global quando ocorre a autenticação via API rest.

04. DEMAIS INFORMAÇÕES

não se aplica

05. ASSUNTOS RELACIONADOS

- não se aplica

2.13.81 DFWKDATASUL-2287 DT Alterar serviço Automação de Tarefas - DSS para utilizar a biblioteca org.slf4j

01. DADOS GERAIS

Produto:	TOTVS Framework
Linha de Produto:	Linha Datasul
Segmento:	Tecnologia
Módulo:	Framework (Linha Datasul) - Básico (BTB)
Função:	Automação de Tarefas
País:	Brasil
Ticket:	
Requisito/Story/Issue (informe o requisito relacionado) :	DFWKDATASUL-2287

02. SITUAÇÃO/REQUISITO

Evoluir o serviço Automação de Tarefas do DSS para utilizar a biblioteca org.slf4j.* para gravação dos logs.

03. SOLUÇÃO

Ajustado o serviço para gravar logs utilizando a biblioteca org.slf4j.*.

04. DEMAIS INFORMAÇÕES

- Essa alteração não impacta a expedição padrão do Task Manager (Automação de Tarefas) utilizado no DTS4THF.

05. ASSUNTOS RELACIONADOS

- Não se aplica.

You are using an UNLICENSED copy of **Scroll PDF Exporter for Confluence**. Do you find Scroll PDF Exporter useful? Consider purchasing it today:
<https://marketplace.atlassian.com/apps/7019/scroll-pdf-exporter-for-confluence?tab=overview&hosting=datacenter>

2.13.82 DFWKDATASUL-2288 DT Alterar Automação de Tarefas para usar biblioteca org.json

01. DADOS GERAIS

Produto:	TOTVS Framework
Linha de Produto:	Linha Datasul
Segmento:	Tecnologia
Módulo:	Framework (Linha Datasul) - Segurança (SEC)
Função:	Automação de Tarefas
País:	Brasil
Ticket:	
Requisito/Story/Issue (informe o requisito relacionado) :	DFWKDATASUL-2288

02. SITUAÇÃO/REQUISITO

O serviço Automação de Tarefas utiliza atualmente a biblioteca do pacote com.google.gson.

03. SOLUÇÃO

Alterado o serviço para passar a utilizar a biblioteca org.json para a evolução tecnológica do produto.

04. DEMAIS INFORMAÇÕES

Não se aplica.

05. ASSUNTOS RELACIONADOS

Não se aplica

2.13.83 DFWKDATASUL-2294 DT Abono licença endpoint SmartView (Continuação)

01. DADOS GERAIS

Produto:	TOTVS Framework
Linha de Produto:	Linha Datasul
Segmento:	Tecnologia
Módulo:	Framework (Linha Datasul) - Integrações Framework (INT)
Função:	Integração com Smart View
País:	Brasil
Ticket:	
Requisito/Story/Issue (informe o requisito relacionado) :	DFWKDATASUL-2294

02. SITUAÇÃO/REQUISITO

Sanar débitos técnicos identificados na integração do Smart View com Datasul onde o abono de licenças não ocorria conforme o esperado.

03. SOLUÇÃO

Foram implementadas melhorias e correções nos programas para que o abono de licenças ocorra corretamente.

04. DEMAIS INFORMAÇÕES

não se aplica

05. ASSUNTOS RELACIONADOS

- smart view
- license server

2.13.84 DFWKDATASUL-2317 DT Path Traversal

01. DADOS GERAIS

Produto:	TOTVS Framework
Linha de Produto:	Linha Datasul
Segmento:	Tecnologia
Módulo:	Framework (Linha Datasul) - Segurança (SEC)
Função:	Central de Documentos - Endpoints
País:	Brasil
Ticket:	
Requisito/Story/Issue (informe o requisito relacionado) :	DFWKDATASUL-2317

02. SITUAÇÃO/REQUISITO

O *endpoint* de Upload da central de documentos permite ao usuário o acesso a diretórios não previstos pelo desenvolvedor através da técnica de **Path Traversal**.

03. SOLUÇÃO

Foram implementados restrições de acesso ao *../* e efetuada a restrição do retorno dos diretórios quando ocorrer algum erro de acesso inválido ou não autorizado.

04. DEMAIS INFORMAÇÕES

Não se aplica.

05. ASSUNTOS RELACIONADOS

- Não se aplica.

2.13.85 DFWKDATASUL-2318 DT Improper Delete Feature

01. DADOS GERAIS

Produto:	TOTVS Framework
Linha de Produto:	Linha Datasul
Segmento:	Tecnologia
Módulo:	Framework (Linha Datasul) - Segurança (SEC)
Função:	Central de Documentos
País:	Brasil
Ticket:	
Requisito/Story/Issue (informe o requisito relacionado) :	DFWKDATASUL-2318

02. SITUAÇÃO/REQUISITO

Vulnerabilidade no *endpoint* de eliminação dos arquivos, no qual é possível deletar qualquer arquivo do servidor onde o Apache Tomcat está instalado.

03. SOLUÇÃO

Foram efetuados tratamentos na validação do parâmetro "path" para restringir a eliminação de arquivos / diretórios.

04. DEMAIS INFORMAÇÕES

Não se aplica.

05. ASSUNTOS RELACIONADOS

- Não se aplica.

2.13.86 DFWKDATASUL-2357 DT Objeto de Negócio Aninhado

01. DADOS GERAIS

Produto:	TOTVS Framework
Linha de Produto:	Linha Datasul
Segmento:	Tecnologia
Módulo:	Framework (Linha Datasul) - Utilitários (MUT)
Função:	Smart View
País:	Brasil
Ticket:	
Requisito/Story/Issue (informe o requisito relacionado) :	DFWKDATASUL-2357

02. SITUAÇÃO/REQUISITO

Foram levantados alguns débitos que precisam ser sanados na integração do Smart View com o produto.

03. SOLUÇÃO

Foram criados facilitadores que permitem o uso de forma aninhada

04. DEMAIS INFORMAÇÕES

- [Como construir um objeto de negócio para uso no SmartView](#)

05. ASSUNTOS RELACIONADOS

- Não se aplica.

2.13.87 DFWKDATASUL-2367 DT Implementação de técnica do log de execução para telas THF2

01. DADOS GERAIS

Produto:	TOTVS Framework
Linha de Produto:	Linha Datasul
Segmento:	Tecnologia
Módulo:	Framework (Linha Datasul) - Foundation (FND)
Função:	Log de Execução
País:	Brasil
Ticket:	
Requisito/Story/Issue (informe o requisito relacionado) :	DFWKDATASUL-2367

02. SITUAÇÃO/REQUISITO

Necessidade de geração do log de execução de programas em THF2 quando acionados por uma página agrupadora.

03. SOLUÇÃO

Nesta ISSUE foi implementado o método e os processos de referência para a geração do log de execução quando o programa a ser executado não possuir origem o menu Datasul assim gerando o log de execução. Como programa de validação dos métodos, foi utilizado o programa Propriedades Gerais, sendo assim o mesmo já esta apto para ativação do log de execução.

04. DEMAIS INFORMAÇÕES

Não se aplica.

05. ASSUNTOS RELACIONADOS

- Não se aplica.

You are using an UNLICENSED copy of **Scroll PDF Exporter for Confluence**. Do you find Scroll PDF Exporter useful? Consider purchasing it today:
<https://marketplace.atlassian.com/apps/7019/scroll-pdf-exporter-for-confluence?tab=overview&hosting=datacenter>

2.13.88 DFWKDATASUL-2421 DT Retirar componente ListView do programa sop0700a

01. DADOS GERAIS

Produto:	TOTVS Manufatura
Linha de Produto:	Linha Datasul
Segmento:	Tecnologia
Módulo:	Framework (Linha Datasul) - Screen Optimizer (SOP)
Função:	SO0700a - Salvar como
País:	Brasil
Ticket:	
Requisito/Story/Issue (informe o requisito relacionado) :	DFWKDATASUL-2421

02. SITUAÇÃO/REQUISITO

Retirar o componente ListView do programa FOUNDATION/SOP/SO0700a.w para permitir o uso da arquitetura de 64 bits

03. SOLUÇÃO

O programa foi alterado para utilizar um browse no lugar do componente ocx sem prejuízo as suas funcionalidades.

04. DEMAIS INFORMAÇÕES

Não se aplica.

05. ASSUNTOS RELACIONADOS

Não se aplica.

2.13.89 DFWKDATASUL-2422 DT Alterar parametrização de logs padrões do Automação de Tarefas

01. DADOS GERAIS

Produto:	TOTVS Framework
Linha de Produto:	Linha Datasul
Segmento:	Tecnologia
Módulo:	Framework (Linha Datasul) - Básico (BTB)
Função:	Automação de Tarefas
País:	Brasil
Ticket:	
Requisito/Story/Issue (informe o requisito relacionado) :	DFWKDATASUL-2422

02. SITUAÇÃO/REQUISITO

Evolução da parametrização de logs padrões gerados pelo serviço do Automação de Tarefas.

03. SOLUÇÃO

Ajustados os scripts de instalação do serviço de Automação de Tarefas para utilização de logs que permitem limitar o tamanho dos arquivos gerados e a quebra destes.

04. DEMAIS INFORMAÇÕES

- Não se aplica.

05. ASSUNTOS RELACIONADOS

- [Configuração Automação de Tarefas Datasul - Novo RPW](#)

You are using an UNLICENSED copy of **Scroll PDF Exporter for Confluence**. Do you find Scroll PDF Exporter useful? Consider purchasing it today:
<https://marketplace.atlassian.com/apps/7019/scroll-pdf-exporter-for-confluence?tab=overview&hosting=datacenter>

2.13.90 DFWKDATASUL-2453 DT Remover o uso de OCX no programa BTB917ZZ

01. DADOS GERAIS

Produto:	TOTVS Framework
Linha de Produto:	Linha Datasul
Segmento:	Tecnologia
Módulo:	Framework (Linha Datasul) - Básico (BTB)
Função:	Visualização de Vídeos
País:	Brasil
Ticket:	
Requisito/Story/Issue (informe o requisito relacionado) :	DFWKDATASUL-2453

02. SITUAÇÃO/REQUISITO

O programa BTB917ZZ que é utilizado para visualização de Vídeos no Datasul Interactive utilizava a OCX Vídeo que é incompatível com a arquitetura 64-bits.

03. SOLUÇÃO

Foi alterado o programa BTB917ZZ para utilizar o método OS-COMMAND para abertura de vídeos nativo do Sistema Operacional, dessa forma, sendo compatível com Progress 32 e 64 bits.

04. DEMAIS INFORMAÇÕES

A execução do programa BTB917ZZ pode ser validada através do programa [Manutenção de Vídeo \(BTB020AA\)](#), botão "Visualiza".

05. ASSUNTOS RELACIONADOS

- Não se aplica.

2.13.91 DFWKDATASUL-2466 DT Troca de componente ListView (32bits) para componente TOTVSTreeList (32/64bits) no programa EDU004ZA

01. DADOS GERAIS

Produto:	TOTVS Framework
Linha de Produto:	Linha Datasul
Segmento:	Tecnologia
Módulo:	Framework (Linha Datasul) - Eletronic Data Interchange (EDI)
Função:	Manter Estrutura EDI
País:	Brasil
Ticket:	
Requisito/Story/Issue (informe o requisito relacionado) :	DFWKDATASUL-2466

02. SITUAÇÃO/REQUISITO

O programa **Manter Estrutura EDI - EDU004ZA** utiliza-se do componente *ListView*, *OCX* que é compatível apenas com estruturas em 32 *bits*.

03. SOLUÇÃO

Ajustado o programa **Manter Estrutura EDI - EDU004ZA** implementando a utilização do componente *TOTVSTreeList*, componente este compatível com estruturas 32 e 64 *bits*.

04. DEMAIS INFORMAÇÕES

Mantida a funcionalidade básica entre os componentes, porém contendo as seguintes mudanças:

- Não será mais apresentada a imagem junto ao *grid* de dados;
- Eliminada a opção de exibir\ocultar células do *grid*;
- Eliminada o auto *select* da linha ao posicionar o mouse sobre a linha do *grid*.

05. ASSUNTOS RELACIONADOS

- Não se aplica.

You are using an UNLICENSED copy of **Scroll PDF Exporter for Confluence**. Do you find Scroll PDF Exporter useful? Consider purchasing it today:
<https://marketplace.atlassian.com/apps/7019/scroll-pdf-exporter-for-confluence?tab=overview&hosting=datacenter>

2.13.92 DFWKDATASUL-2468 DT Substituição do SOFTBTTN do EDU004ZA.

01. DADOS GERAIS

Produto:	TOTVS Framework
Linha de Produto:	Linha Datasul
Segmento:	Tecnologia
Módulo:	Framework (Linha Datasul) - Eletronic Data Interchange (EDI)
Função:	Manter Estrutura EDI
País:	Brasil
Ticket:	
Requisito/Story/Issue (informe o requisito relacionado) :	DFWKDATASUL-2468

02. SITUAÇÃO/REQUISITO

Atualmente, temos limitações no *DI* que impedem execução de programas em ambiente *Progress 64 bits*.

03. SOLUÇÃO

Substituído componente que impedia execução dos programas utilizando *Progress 64 bits*.

04. DEMAIS INFORMAÇÕES

Não se aplica

05. ASSUNTOS RELACIONADOS

- Não se aplica

2.13.93 DFWKDATASUL-2469 DT Troca de componente TreeList (32bits) para componente 4GLTreeView (32/64bits) no programa EDU004ZA

01. DADOS GERAIS

Produto:	TOTVS Manufatura
Linha de Produto:	Linha Datasul
Segmento:	Tecnologia
Módulo:	Framework (Linha Datasul) - Eletronic Data Interchange (EDI)
Função:	Manter Estrutura EDI
País:	Brasil
Ticket:	
Requisito/Story/Issue (informe o requisito relacionado) :	DFWKDATASUL-2466

02. SITUAÇÃO/REQUISITO

O programa **Manter Estrutura EDI - EDU004ZA** utiliza-se do componente *TreeView*, *OCX* que é compatível apenas com estruturas em 32 *bits*.

03. SOLUÇÃO

Ajustado o programa **Manter Estrutura EDI - EDU004ZA** implementando a utilização do componente *4GLTreeView*, componente este compatível com estruturas 32 e 64 *bits*.

04. DEMAIS INFORMAÇÕES

Mantida a funcionalidade básica entre os componentes, porém contendo as seguintes mudanças:

- Não será mais apresentada a imagem junto ao *grid* de dados;
- Eliminada a opção de exibir\ocultar células do *grid*;
- Eliminada o auto *select* da linha ao posicionar o mouse sobre a linha do *grid*.
- Eliminada a opção de alterar a proporcionalidade do tamanho entre os *grids*.

05. ASSUNTOS RELACIONADOS

- Não se aplica.

You are using an UNLICENSED copy of **Scroll PDF Exporter for Confluence**. Do you find Scroll PDF Exporter useful? Consider purchasing it today:
<https://marketplace.atlassian.com/apps/7019/scroll-pdf-exporter-for-confluence?tab=overview&hosting=datacenter>

2.13.94 DFWKDATASUL-2470 DT Remover o uso do componente OCX do programa EDU015ZA

01. DADOS GERAIS

Produto:	TOTVS Framework
Linha de Produto:	Linha Datasul
Segmento:	Tecnologia
Módulo:	Framework (Linha Datasul) - Eletronic Data Interchange (EDI)
Função:	Manter fórmulas EDI
País:	Brasil
Ticket:	
Requisito/Story/Issue (informe o requisito relacionado) :	DFWKDATASUL-2470

02. SITUAÇÃO/REQUISITO

Evoluir o programa **Manter fórmulas EDI - EDU015ZA** para ser compatível com Progress 64 bits.

Atualmente é utilizado um componente *ocx* que é compatível somente com Progress 32 bits e ocorre o erro ao utilizar o programa a partir de um ambiente Progress 64 bits.

03. SOLUÇÃO

Removido o uso do componente *ocx* do programa **Manter fórmulas EDI - EDU015ZA** e utilizado um componente Progress compatível com **Progress 64 bits**. A alteração mantém a experiência do usuário.

04. DEMAIS INFORMAÇÕES

Não se aplica.

05. ASSUNTOS RELACIONADOS

- Não se aplica.

You are using an UNLICENSED copy of **Scroll PDF Exporter for Confluence**. Do you find Scroll PDF Exporter useful? Consider purchasing it today:
<https://marketplace.atlassian.com/apps/7019/scroll-pdf-exporter-for-confluence?tab=overview&hosting=datacenter>

2.13.95 DFWKDATASUL-2471 DT Remove o uso do componente OCX do programa EDU027ZA

01. DADOS GERAIS

Produto:	TOTVS Framework
Linha de Produto:	Linha Datasul
Segmento:	Tecnologia
Módulo:	Framework (Linha Datasul) - Eletronic Data Interchange (EDI)
Função:	Manter Estrutura EDIFACT
País:	Brasil
Ticket:	
Requisito/Story/Issue (informe o requisito relacionado) :	DFWKDATASUL-2471

02. SITUAÇÃO/REQUISITO

Evoluir o programa **Manter Estrutura EDIFACT - EDU027ZA** para ser compatível com Progress 64 bits. Atualmente é utilizado um componente *ocx* que é compatível somente com Progress 32 bits e ocorre o erro ao utilizar o programa a partir de um ambiente Progress 64 bits.

03. SOLUÇÃO

Removido o uso do componente *ocx* do programa **Manter Estrutura EDIFACT - EDU027ZA** e utilizado um componente Progress compatível com **Progress 64 bits**. A alteração mantém a experiência do usuário.

04. DEMAIS INFORMAÇÕES

Não se aplica.

05. ASSUNTOS RELACIONADOS

- Não se aplica.

2.13.96 DFWKDATASUL-2531 DT Oficializar tabelas (smt_msg, smt_msg_conteudo, smt_msg_relac_conteudo e smt_msg_relac_proc_envio) no portal de desenvolvimento

01. DADOS GERAIS

Produto:	TOTVS Framework
Linha de Produto:	Linha Datasul
Segmento:	Tecnologia
Módulo:	Framework (Linha Datasul) - Integrações Framework (INT)
Função:	Smart Link Client
País:	Brasil
Ticket:	
Requisito/Story/Issue (informe o requisito relacionado) :	DFWKDATASUL-2531

02. SITUAÇÃO/REQUISITO

Criar novas tabelas para gerenciamento de mensagens do Smart Link Client.

03. SOLUÇÃO

Foram criadas as tabelas smt_msg, smt_msg_conteudo, smt_msg_relac_conteudo e smt_msg_relac_proc_envio para gerenciamento de mensagens e conteúdo das mensagens.

04. DEMAIS INFORMAÇÕES

não se aplica

05. ASSUNTOS RELACIONADOS

- não se aplica

2.13.97 DFWKDATASUL-2536 DT Troca de componente de OCX (32bits) para componente nativo no programa SO9000

01. DADOS GERAIS

Produto:	TOTVS Manufatura
Linha de Produto:	Linha Datasul
Segmento:	Manufatura
Módulo:	Framework (Linha Datasul) - Screen Optimizer (SOP)
Função:	Função Manutenção de Ligações (SO9000)
País:	Brasil
Ticket:	
Requisito/Story/Issue (informe o requisito relacionado) :	DFWKDATASUL-2536

02. SITUAÇÃO/REQUISITO

O programa Função Manutenção de Ligações (SO9000) faz uso de componente OCX restrito a arquitetura Progress 32 bits para alternar entre tipos de componentes a serem editados.

03. SOLUÇÃO

O componente OCX foi substituído por componente nativo Progress que permite alternar entre campos a serem exibidos na tela.

04. DEMAIS INFORMAÇÕES

Não se aplica.

05. ASSUNTOS RELACIONADOS

- [SO9000 - Manutencao de Ligacoes](#)

2.13.98 DFWKDATASUL-2604 DT Oficializar tabelas (smt_msg_proc, smt_msg_envio e smt_msg_param) no portal de desenvolvimento

01. DADOS GERAIS

Produto:	TOTVS Framework
Linha de Produto:	Linha Datasul
Segmento:	Tecnologia
Módulo:	Framework (Linha Datasul) - Integrações Framework (INT)
Função:	Smart Link Client
País:	Brasil
Ticket:	
Requisito/Story/Issue (informe o requisito relacionado) :	DFWKDATASUL-2604

02. SITUAÇÃO/REQUISITO

Criar novas tabelas para gerenciamento de mensagens do *Smart Link Client*.

03. SOLUÇÃO

Foram criadas as tabelas *smt_msg_proc*, *smt_msg_envio* e *smt_msg_param* para gerenciamento de mensagens de envio, processamento e parâmetros.

04. DEMAIS INFORMAÇÕES

não se aplica

05. ASSUNTOS RELACIONADOS

- não se aplica

2.13.99 DFWKDATASUL-2605 DT Oficializar tabelas *smt_msg_tipo*, *smt_msg_audiencia* e *smt_msg_relac_tip_aud* no portal de desenvolvimento

01. DADOS GERAIS

Produto:	TOTVS Framework
Linha de Produto:	Linha Datasul
Segmento:	Tecnologia
Módulo:	Framework (Linha Datasul) - Integrações Framework (INT)
Função:	Smart Link Client
País:	Brasil
Ticket:	
Requisito/Story/Issue (informe o requisito relacionado) :	DFWKDATASUL-2605

02. SITUAÇÃO/REQUISITO

Criar novas tabelas para gerenciamento de mensagens do *Smart Link Client*.

03. SOLUÇÃO

Foram criadas as tabelas *smt_msg_tipo*, *smt_msg_audiencia* e *smt_msg_relac_tip_aud* responsáveis por conter os tipos de mensagens para processamento, as audiências das mensagens e o relacionamento entre tipo de mensagem e audiência.

04. DEMAIS INFORMAÇÕES

não se aplica

05. ASSUNTOS RELACIONADOS

- não se aplica

You are using an UNLICENSED copy of **Scroll PDF Exporter for Confluence**. Do you find Scroll PDF Exporter useful? Consider purchasing it today:
<https://marketplace.atlassian.com/apps/7019/scroll-pdf-exporter-for-confluence?tab=overview&hosting=datacenter>

2.13.100 DFWKDATASUL-2606 DT Oficializar tabelas (smt_msg_log e smt_msg_historico) no portal de desenvolvimento

01. DADOS GERAIS

Produto:	TOTVS Framework
Linha de Produto:	Linha Datasul
Segmento:	Tecnologia
Módulo:	Framework (Linha Datasul) - Integrações Framework (INT)
Função:	Smart Link Client
País:	Brasil
Ticket:	
Requisito/Story/Issue (informe o requisito relacionado) :	DFWKDATASUL-2606

02. SITUAÇÃO/REQUISITO

Criar novas tabelas para gerenciamento de mensagens do *Smart Link Client*.

03. SOLUÇÃO

Foram criadas as tabelas smt_msg_log e smt_msg_historico para gerenciamento de mensagens de log e histórico.

04. DEMAIS INFORMAÇÕES

não se aplica

05. ASSUNTOS RELACIONADOS

- não se aplica

2.13.101 DFWKDATASUL-2620 DT Ocultar usuário e senha do Datasul ao integrar com Azure AD

01. DADOS GERAIS

Produto:	TOTVS Framework
Linha de Produto:	Linha Datasul
Segmento:	Tecnologia
Módulo:	Framework (Linha Datasul) - Segurança (SEC)
Função:	Login
País:	Brasil
Ticket:	
Requisito/Story/Issue (informe o requisito relacionado) :	DFWKDATASUL-2620

02. SITUAÇÃO/REQUISITO

Ao configurar o login com o OIDC, são apresentados duas alternativas de login do produto (ERP e OIDC).

03. SOLUÇÃO

Foi implementada uma opção de redirecionamento automático para o login do OIDC, sem a exibição do login pelo ERP.

04. DEMAIS INFORMAÇÕES

Não se aplica.

05. ASSUNTOS RELACIONADOS

- Não se aplica.

2.13.102 DFWKDATASUL-2651 DT Validar módulos cadastrados

01. DADOS GERAIS

Produto:	TOTVS Framework
Linha de Produto:	Linha Datasul
Segmento:	Tecnologia
Módulo:	Framework (Linha Datasul) - License Server (LS)
Função:	License Server
País:	Brasil
Ticket:	
Requisito/Story/Issue (informe o requisito relacionado) :	DFWKDATASUL-2651

02. SITUAÇÃO/REQUISITO

Revisar os módulos de consumo de licença para garantir a precisão e a eficiência do sistema.

03. SOLUÇÃO

Todas as divergências nos módulos das camadas Progress e Java foram identificadas. Em seguida, cada caso foi analisado e ajustado para garantir equivalência entre eles.

04. DEMAIS INFORMAÇÕES

não se aplica

05. ASSUNTOS RELACIONADOS

- não se aplica

2.13.103 DFWKDATASUL-2656 DT Utilizar a subscrição all-messages por padrão

01. DADOS GERAIS

Produto:	TOTVS Framework
Linha de Produto:	Linha Datasul
Segmento:	Tecnologia
Módulo:	Framework (Linha Datasul) - Integrações Framework (INT)
Função:	Smart Link
País:	Brasil
Ticket:	
Requisito/Story/Issue (informe o requisito relacionado) :	DFWKDATASUL-2656

02. SITUAÇÃO/REQUISITO

Ajustar as propriedades de aplicação para que deixe de utilizar comandos específicos em sua subscrição.

03. SOLUÇÃO

O arquivo de propriedades de aplicação do *smartlink-service* foi alterado para que utilize a subscrição *all-messages*.

04. DEMAIS INFORMAÇÕES

não se aplica

05. ASSUNTOS RELACIONADOS

- não se aplica

2.13.104 DFWKDATASUL-2723 DT Liberar acesso aos endpoints de monitoramento do DOC

01. DADOS GERAIS

Produto:	TOTVS Framework
Linha de Produto:	Linha Datasul
Segmento:	Tecnologia
Módulo:	Framework (Linha Datasul) - Segurança (SEC)
Função:	Endpoint doc-hc
País:	Brasil
Ticket:	
Requisito/Story/Issue (informe o requisito relacionado) :	DFWKDATASUL-2723

02. SITUAÇÃO/REQUISITO

Os endpoints de monitoramento do DOC contidos no serviço de login não respondem adequadamente.

03. SOLUÇÃO

Foram efetuados ajustes na validação nos contextos de monitoramento do DOC.

04. DEMAIS INFORMAÇÕES

Funcionalidade para o Datasul Smart Services (DSS)

05. ASSUNTOS RELACIONADOS

- Não se aplica.

2.13.105 DFWKDATASUL-2831 DT Correção de nome do banco relacionado a tabela

01. DADOS GERAIS

Produto:	TOTVS Framework
Linha de Produto:	Linha Datasul
Segmento:	Tecnologia
Módulo:	Framework (Linha Datasul) - Utilitários (MUT)
Função:	Smart View
País:	Brasil
Ticket:	
Requisito/Story/Issue (informe o requisito relacionado) :	DFWKDATASUL-2831

02. SITUAÇÃO/REQUISITO

Ao se criar um atributo manualmente precisamos informar o nome do banco, mas o banco pode ser unificado assim o buffer tem um nome de banco diferente do nome do banco físico e o facilitar não está preparado para isso.

03. SOLUÇÃO

No ponto onde validamos o array com as tabelas desconsideramos a informação de nome de banco para evitar a situação descrita acima.

Nessa alteração também criamos a procedure addSchemaltemHandleAtrName para criar um atributo a partir do handle de tabela apenas alterando o nome do atributo e com todas as outras propriedades sendo criadas a partir do handle.

04. DEMAIS INFORMAÇÕES

Documentação complementar:

<https://tdn.totvs.com/pages/releaseview.action?pageId=726503934>

05. ASSUNTOS RELACIONADOS

- Não se aplica.

You are using an UNLICENSED copy of **Scroll PDF Exporter for Confluence**. Do you find Scroll PDF Exporter useful? Consider purchasing it today:
<https://marketplace.atlassian.com/apps/7019/scroll-pdf-exporter-for-confluence?tab=overview&hosting=datacenter>

2.13.106 DFWKDATASUL-2941 DT Criar projeto base Data Access Center

01. DADOS GERAIS

Produto:	TOTVS Framework
Linha de Produto:	Linha Datasul
Segmento:	Tecnologia
Módulo:	Framework (Linha Datasul) - Integrações Framework (INT)
Função:	Data Access Center
País:	Brasil
Ticket:	
Requisito/Story/Issue (informe o requisito relacionado) :	DFWKDATASUL-2941

02. SITUAÇÃO/REQUISITO

Criar o projeto base do serviço *Data Access Service*.

03. SOLUÇÃO

Foi criado o serviço seguindo os padrões de arquitetura dos projetos *Datasul Smart Services*.

04. DEMAIS INFORMAÇÕES

não se aplica

05. ASSUNTOS RELACIONADOS

- não se aplica

2.13.107 DFWKDATASUL-2988 DT Integração Autorizada WMS SaaS - Solicitação de Inclusão de Endpoint

01. DADOS GERAIS

Produto:	TOTVS Framework
Linha de Produto:	Linha Datasul
Segmento:	Tecnologia
Módulo:	Framework (Linha Datasul) - License Server (LS)
Função:	Consumo de Licença
País:	Brasil
Ticket:	
Requisito/Story/Issue (informe o requisito relacionado) :	DFWKDATASUL-2988

02. SITUAÇÃO/REQUISITO

- Necessidade de uso da integração autorizada para *endpoints* do WMS SaaS.

03. SOLUÇÃO

- Foram adicionados os *endpoints* do WMS SaaS como integração autorizada.

04. DEMAIS INFORMAÇÕES

Não se aplica

05. ASSUNTOS RELACIONADOS

- Não se aplica

2.13.108 DFWKDATASUL-2992 DT Endpoint ID 'smartlink-service' contém caracteres inválidos

01. DADOS GERAIS

Produto:	TOTVS Framework
Linha de Produto:	Linha Datasul
Segmento:	Tecnologia
Módulo:	Framework (Linha Datasul) - Integrações Framework (INT)
Função:	Smart Link
País:	Brasil
Ticket:	
Requisito/Story/Issue (informe o requisito relacionado) :	DFWKDATASUL-2992

02. SITUAÇÃO/REQUISITO

- É apresentado alerta sobre *Endpoint ID 'smartlink-service'* por conter caracteres inválidos.

03. SOLUÇÃO

- Foi retirado caracter inválido do *webendpoint*.

04. DEMAIS INFORMAÇÕES

- Não se aplica

05. ASSUNTOS RELACIONADOS

- Não se aplica

2.13.109 DFWKDATASUL-3010 DT Adicionar novos programas de propriedades na lista de exceção do LS

01. DADOS GERAIS

Produto:	TOTVS Framework
Linha de Produto:	Linha Datasul
Segmento:	Tecnologia
Módulo:	Framework (Linha Datasul) - License Server (LS)
Função:	License Server
País:	Brasil
Ticket:	
Requisito/Story/Issue (informe o requisito relacionado) :	DFWKDATASUL-3010

02. SITUAÇÃO/REQUISITO

- Alguns programas de propriedades não estão na lista de exceção do *License Server*.

03. SOLUÇÃO

- Os novos programas foram inseridos na lista de exceção do *License Server*.

04. DEMAIS INFORMAÇÕES

- Não se aplica

05. ASSUNTOS RELACIONADOS

- Não se aplica

2.13.110 DFWKDATASUL-3061 DT Implementar método para retornar parâmetros de uma mensagem

01. DADOS GERAIS

Produto:	TOTVS Framework
Linha de Produto:	Linha Datasul
Segmento:	Tecnologia
Módulo:	Framework (Linha Datasul) - Integrações Framework (INT)
Função:	Smart Link
País:	Brasil
Ticket:	
Requisito/Story/Issue (informe o requisito relacionado) :	DFWKDATASUL-3061

02. SITUAÇÃO/REQUISITO

- Atualmente não existem métodos para retornarem os parâmetros de uma mensagem.

03. SOLUÇÃO

- Foram implementados os métodos `getParams` e `getParam` permitindo o retorno dos parâmetros de uma mensagem.

04. DEMAIS INFORMAÇÕES

- Não se aplica

05. ASSUNTOS RELACIONADOS

- Não se aplica

2.13.111 DFWKDATASUL-3068 DT Implementar método para retornar uma mensagem

01. DADOS GERAIS

Produto:	TOTVS Framework
Linha de Produto:	Linha Datasul
Segmento:	Tecnologia
Módulo:	Framework (Linha Datasul) - Integrações Framework (INT)
Função:	Smart Link
País:	Brasil
Ticket:	
Requisito/Story/Issue (informe o requisito relacionado) :	DFWKDATASUL-3068

02. SITUAÇÃO/REQUISITO

Atualmente não existe um método para retornar uma mensagem.

03. SOLUÇÃO

Foi implementado método para retornar mensagem, com parâmetro de entrada sendo o UUID da mensagem e o retorno do método contendo a mensagem.

04. DEMAIS INFORMAÇÕES

não se aplica

05. ASSUNTOS RELACIONADOS

- não se aplica

2.13.112 DFWKDATASUL-3251 DT Verificar o encode das mensagens enviadas

01. DADOS GERAIS

Produto:	TOTVS Framework
Linha de Produto:	Linha Datasul
Segmento:	Tecnologia
Módulo:	Framework (Linha Datasul) - Integrações Framework (INT)
Função:	Smart Link
País:	Brasil
Ticket:	
Requisito/Story/Issue (informe o requisito relacionado) :	DFWKDATASUL-3251

02. SITUAÇÃO/REQUISITO

- Na integração do ERP com TPD, estão aparecendo caracteres inválidos.

03. SOLUÇÃO

- Foi ajustada a codificação das mensagens para UTF-8 para que não seja enviada com caracteres inválidos ao TPD.

04. DEMAIS INFORMAÇÕES

não se aplica

05. ASSUNTOS RELACIONADOS

- não se aplica

2.13.113 DFWKDATASUL-3255 DT Atualizar projeto totvs-fnd-protected-data para Angular/PO-UI 16

01. DADOS GERAIS

Produto:	TOTVS Framework
Linha de Produto:	Linha Datasul
Segmento:	Tecnologia
Módulo:	Framework (Linha Datasul) - Segurança (SEC)
Função:	Dados Protegidos
País:	Brasil
Ticket:	
Requisito/Story/Issue (informe o requisito relacionado) :	DFWKDATASUL-3255

02. SITUAÇÃO/REQUISITO

- Atualizar o projeto web totvs-fnd-protected-data para a versão 16 do Angular/PO-UI.

03. SOLUÇÃO

- Foram realizadas as alterações necessárias para atualização do projeto na versão 16 Angular/PO-UI.

04. DEMAIS INFORMAÇÕES

não se aplica

05. ASSUNTOS RELACIONADOS

- não se aplica

2.13.114 DFWKDATASUL-3263 DT Criar api rest para consultar mensagens

01. DADOS GERAIS

Produto:	TOTVS Framework
Linha de Produto:	Linha Datasul
Segmento:	Tecnologia
Módulo:	Framework (Linha Datasul) - Integrações Framework (INT)
Função:	Smart Link
País:	Brasil
Ticket:	
Requisito/Story/Issue (informe o requisito relacionado) :	DFWKDATASUL-3263

02. SITUAÇÃO/REQUISITO

- Atualmente não temos como acessar de uma maneira simples as mensagens que estão registradas no ambiente.

03. SOLUÇÃO

- Foi implementada uma `api rest (api/smartlink/v1/messages)`, tendo como objetivo o retorno das mensagens registradas no produto.

04. DEMAIS INFORMAÇÕES

- Não se aplica

05. ASSUNTOS RELACIONADOS

- Não se aplica

2.13.115 DFWKDATASUL-3344 DT Remover tabela smt_msg_relac_tip_aud

01. DADOS GERAIS

Produto:	TOTVS Framework
Linha de Produto:	Linha Datasul
Segmento:	Tecnologia
Módulo:	Framework (Linha Datasul) - Integrações Framework (INT)
Função:	Smart Link Client
País:	Brasil
Ticket:	
Requisito/Story/Issue (informe o requisito relacionado) :	DFWKDATASUL-3344

02. SITUAÇÃO/REQUISITO

- Necessidade de saneamento de tabela não utilizada no banco de dados do `foundation`.

03. SOLUÇÃO

- Foi realizada a alteração no banco de dados do `foundation`, removendo a tabela `smt_msg_relac_tip_aud`.

04. DEMAIS INFORMAÇÕES

- Não se aplica

05. ASSUNTOS RELACIONADOS

- Não se aplica

2.13.116 DFWKDATASUL-3346 DT Remover campos cod_msg_tipo e cod_msg_audiencia da tabela smt_msg

01. DADOS GERAIS

Produto:	TOTVS Framework
Linha de Produto:	Linha Datasul
Segmento:	Tecnologia
Módulo:	Framework (Linha Datasul) - Integrações Framework (INT)
Função:	Smart Link Client
País:	Brasil
Ticket:	
Requisito/Story/Issue (informe o requisito relacionado) :	DFWKDATASUL-3346

02. SITUAÇÃO/REQUISITO

- Necessidade de saneamento de campos não utilizados na tabela `smt_msg`.

03. SOLUÇÃO

- Foi realizada a alteração no banco de dados do `foundation`, removendo campos `cod_msg_tipo` e `cod_msg_audiencia` da tabela `smt_msg`.

04. DEMAIS INFORMAÇÕES

- Não se aplica

05. ASSUNTOS RELACIONADOS

- Não se aplica

2.13.117 DFWKDATASUL-3347 DT Criar tabela smt_msg_tributo

01. DADOS GERAIS

Produto:	TOTVS Framework
Linha de Produto:	Linha Datasul
Segmento:	Tecnologia
Módulo:	Framework (Linha Datasul) - Integrações Framework (INT)
Função:	Smart Link Client
País:	Brasil
Ticket:	
Requisito/Story/Issue (informe o requisito relacionado) :	DFWKDATASUL-3347

02. SITUAÇÃO/REQUISITO

- Necessidade de uma nova tabela no banco de dados do `foundation` para armazenamento dos atributos de uma mensagem do `Smart Link`.

03. SOLUÇÃO

- Foi realizada a alteração no banco de dados do `foundation`, adicionando os itens listados abaixo:
 - Tabela: `smt_msg_tributo`
 - Campos: `num_id_msg_tributo`, `num_id_msg`, `cod_tributo` e `val_tributo`
 - Índices: PK e UQ para o campo `num_id_msg_tributo`, UQ para os campos `num_id_msg_tributo` e `cod_tributo`.
 - Sequência: `seq_smt_msg_tributo`

04. DEMAIS INFORMAÇÕES

- Não se aplica

05. ASSUNTOS RELACIONADOS

- Não se aplica

You are using an UNLICENSED copy of **Scroll PDF Exporter for Confluence**. Do you find Scroll PDF Exporter useful? Consider purchasing it today:
<https://marketplace.atlassian.com/apps/7019/scroll-pdf-exporter-for-confluence?tab=overview&hosting=datacenter>

2.13.118 DFWKDATASUL-3348 DT Alterar programas para utilizar nova tabela smt_msg_atributo

01. DADOS GERAIS

Produto:	TOTVS Framework
Linha de Produto:	Linha Datasul
Segmento:	Tecnologia
Módulo:	Framework (Linha Datasul) - Integrações Framework (INT)
Função:	Smart Link Client
País:	Brasil
Ticket:	
Requisito/Story/Issue (informe o requisito relacionado) :	DFWKDATASUL-3348

02. SITUAÇÃO/REQUISITO

- Foi criada a nova tabela `smt_msg_atributo` para armazenar os atributos de uma mensagem, sendo necessária a alteração dos programas que utilizam os campos tipo da mensagem e audiência por não existirem mais.

03. SOLUÇÃO

- Foi realizada a alteração do programa `smartlink` para utilizar os novos campos da tabela `smt_msg_atributo`.

04. DEMAIS INFORMAÇÕES

- Não se aplica.

05. ASSUNTOS RELACIONADOS

- Não se aplica.

2.13.119 DFWKDATASUL-3367 DT Criar propriedade do usuário (Datasul) para integração com Smart Link

01. DADOS GERAIS

Produto:	TOTVS Framework
Linha de Produto:	Linha Datasul
Segmento:	Tecnologia
Módulo:	Framework (Linha Datasul) - Integrações Framework (INT)
Função:	Smart Link Client
País:	Brasil
Ticket:	
Requisito/Story/Issue (informe o requisito relacionado) :	DFWKDATASUL-3367

02. SITUAÇÃO/REQUISITO

- Atualmente não existe um local para salvar o usuário padrão de integração entre o **Smart Link Client** e o produto **Datasul**.

03. SOLUÇÃO

- Foi implementada a nova propriedade do usuário padrão de integração entre **Smart Link Client** e o produto **Datasul**.
 - O usuário será utilizado no recebimento e processamento de mensagens, sendo um usuário padrão caso não exista um usuário de processamento na mensagem recebida.

04. DEMAIS INFORMAÇÕES

- Não se aplica

05. ASSUNTOS RELACIONADOS

- [CFG - Integrações Totvs](#)

You are using an UNLICENSED copy of **Scroll PDF Exporter for Confluence**. Do you find Scroll PDF Exporter useful? Consider purchasing it today:
<https://marketplace.atlassian.com/apps/7019/scroll-pdf-exporter-for-confluence?tab=overview&hosting=datacenter>

2.13.120 DFWKDATASUL-3416 DT html.protectedData-map - Corrigir cor do texto poTableColumns

01. DADOS GERAIS

Produto:	TOTVS Framework
Linha de Produto:	Linha Datasul
Segmento:	Tecnologia
Módulo:	Framework (Linha Datasul) - Segurança (SEC)
Função:	Dados Protegidos
País:	Brasil
Ticket:	
Requisito/Story/Issue (informe o requisito relacionado) :	DFWKDATASUL-3416

02. SITUAÇÃO/REQUISITO

- Ajustar a cor do texto para a cor Branca, pois o texto está dentro de uma *tag* que possui cores vibrantes para destaque.

03. SOLUÇÃO

- Foi ajustada a fonte da *tag* presente na coluna "**Vínculo do Titular**" para a cor branca.

04. DEMAIS INFORMAÇÕES

- Não se aplica

05. ASSUNTOS RELACIONADOS

- Não se aplica

2.13.121 DFWKDATASUL-3441 DT Utilizar as configurações do Smart Link / RAC (Persistidas no Datasul) na inicialização do serviço Smart Link Client

01. DADOS GERAIS

Produto:	TOTVS Framework
Linha de Produto:	Linha Datasul
Segmento:	Tecnologia
Módulo:	Framework (Linha Datasul) - Integrações Framework (INT)
Função:	Smart Link Client
País:	Brasil
Ticket:	
Requisito/Story/Issue (informe o requisito relacionado) :	DFWKDATASUL-3441

02. SITUAÇÃO/REQUISITO

- Atualmente as configurações do `Smart Link Client` estão em um arquivo e estas devem ser recuperadas a partir do ERP.

03. SOLUÇÃO

- Foi implementada solução para que as configurações do arquivo `application.properties` seja atualizado com as informações cadastradas no ERP.

04. DEMAIS INFORMAÇÕES

- Não se aplica

05. ASSUNTOS RELACIONADOS

- [DTS - Configurando Integração com o TOTVS Privacidade de Dados](#)

2.13.122 DFWKDATASUL-3452 DT Criar API REST para retornar os tipos de mensagens

01. DADOS GERAIS

Produto:	TOTVS Framework
Linha de Produto:	Linha Datasul
Segmento:	Tecnologia
Módulo:	Framework (Linha Datasul) - Integrações Framework (INT)
Função:	Smart Link
País:	Brasil
Ticket:	
Requisito/Story/Issue (informe o requisito relacionado) :	DFWKDATASUL-3452

02. SITUAÇÃO/REQUISITO

- Atualmente não temos como acessar de uma maneira simples os tipos mensagens que estão registradas.

03. SOLUÇÃO

- Foi implementado o serviço para retornar os tipos das mensagens, sendo que este serviço será de uso do Smart Link.

04. DEMAIS INFORMAÇÕES

- Não se aplica

05. ASSUNTOS RELACIONADOS

- Não se aplica

2.13.123 DFWKDATASUL-3453 DT Criar API REST para retornar as audiências de mensagens

01. DADOS GERAIS

Produto:	TOTVS Framework
Linha de Produto:	Linha Datasul
Segmento:	Tecnologia
Módulo:	Framework (Linha Datasul) - Integrações Framework (INT)
Função:	Smart Link
País:	Brasil
Ticket:	
Requisito/Story/Issue (informe o requisito relacionado) :	DFWKDATASUL-3453

02. SITUAÇÃO/REQUISITO

- Atualmente não é possível acessar de uma maneira simples as audiências das mensagens que estão registradas no ambiente.

03. SOLUÇÃO

- Implementado o serviço para retornar as audiências das mensagens, sendo que este serviço será de uso do **Smart Link**.

04. DEMAIS INFORMAÇÕES

- Não se aplica.

05. ASSUNTOS RELACIONADOS

- Não se aplica.

2.13.124 DFWKDATASUL-3454 DT Criar API REST para retornar Logs de mensagens

01. DADOS GERAIS

Produto:	TOTVS Framework
Linha de Produto:	Linha Datasul
Segmento:	Tecnologia
Módulo:	Framework (Linha Datasul) - Integrações Framework (INT)
Função:	Smart Link
País:	Brasil
Ticket:	
Requisito/Story/Issue (informe o requisito relacionado) :	DFWKDATASUL-3454

02. SITUAÇÃO/REQUISITO

- Atualmente não temos como acessar de uma maneira simples os logs de mensagens que estão registradas.

03. SOLUÇÃO

- Foi implementado o serviço para retornar os logs das mensagens, sendo que este serviço será de uso do Smart Link.

04. DEMAIS INFORMAÇÕES

- Não se aplica

05. ASSUNTOS RELACIONADOS

- Não se aplica

2.13.125 DFWKDATASUL-3455 DT Criar API REST para retornar Históricos de mensagens

01. DADOS GERAIS

Produto:	TOTVS Framework
Linha de Produto:	Linha Datasul
Segmento:	Tecnologia
Módulo:	Framework (Linha Datasul) - Integrações Framework (INT)
Função:	Smart Link
País:	Brasil
Ticket:	
Requisito/Story/Issue (informe o requisito relacionado) :	DFWKDATASUL-3455

02. SITUAÇÃO/REQUISITO

- Atualmente não temos como acessar de uma maneira simples os históricos de mensagens que estão registradas.

03. SOLUÇÃO

- Foi implementado o serviço para retornar os históricos das mensagens, sendo que este serviço será de uso do Smart Link.

04. DEMAIS INFORMAÇÕES

- Não se aplica

05. ASSUNTOS RELACIONADOS

- Não se aplica

2.13.126 DFWKDATASUL-3499 DT Implementação tela - Mensagens Publicadas

01. DADOS GERAIS

Produto:	TOTVS Framework
Linha de Produto:	Linha Datasul
Segmento:	Tecnologia
Módulo:	Framework (Linha Datasul) - Integrações Framework (INT)
Função:	Smart Link
País:	Brasil
Ticket:	
Requisito/Story/Issue (informe o requisito relacionado) :	DFWKDATASUL-3499

02. SITUAÇÃO/REQUISITO

- Necessidade de um programa web para visualizar mensagens publicadas no produto.

03. SOLUÇÃO

- Foi realizada a implementar da **Interface** de Mensagens Publicadas no programa do **Smart Link**.

04. DEMAIS INFORMAÇÕES

- Não se aplica.

05. ASSUNTOS RELACIONADOS

- Não se aplica.

2.13.127 DFWKDATASUL-3521 DT Implementação tela - Mensagens Recebidas

01. DADOS GERAIS

Produto:	TOTVS Framework
Linha de Produto:	Linha Datasul
Segmento:	Tecnologia
Módulo:	Framework (Linha Datasul) - Integrações Framework (INT)
Função:	Smart Link
País:	Brasil
Ticket:	
Requisito/Story/Issue (informe o requisito relacionado) :	DFWKDATASUL-3521

02. SITUAÇÃO/REQUISITO

- Necessidade de um programa web para visualizar mensagens Recebidas no produto.

03. SOLUÇÃO

- Foi realizada a implementação da **Interface** de Mensagens Recebidas no programa do **Smart Link**.

04. DEMAIS INFORMAÇÕES

- Não se aplica.

05. ASSUNTOS RELACIONADOS

- Não se aplica.

2.13.128 DFWKDATASUL-3538 DT Implementação tela - Tipos de mensagens

01. DADOS GERAIS

Produto:	TOTVS Framework
Linha de Produto:	Linha Datasul
Segmento:	Tecnologia
Módulo:	Framework (Linha Datasul) - Integrações Framework (INT)
Função:	Smart Link
País:	Brasil
Ticket:	
Requisito/Story/Issue (informe o requisito relacionado) :	DFWKDATASUL-3538

02. SITUAÇÃO/REQUISITO

- Necessidade de um programa web para visualizar tipos de mensagens.

03. SOLUÇÃO

- Implementada tela para apresentação dos tipos de mensagens do Smart Link.

04. DEMAIS INFORMAÇÕES

- Não se aplica.

05. ASSUNTOS RELACIONADOS

- Não se aplica.

2.13.129 DFWKDATASUL-3539 DT Implementação da Tela de Audiências de Mensagens

01. DADOS GERAIS

Produto:	TOTVS Framework
Linha de Produto:	Linha Datasul
Segmento:	Tecnologia
Módulo:	Framework (Linha Datasul) - Integrações Framework (INT)
Função:	Smart Link
País:	Brasil
Ticket:	
Requisito/Story/Issue (informe o requisito relacionado) :	DFWKDATASUL-3539

02. SITUAÇÃO/REQUISITO

Necessidade de um programa web para visualizar as audiências de mensagens do *Smart Link*.

03. SOLUÇÃO

Implementada a tela web de audiências de mensagens do *Smart Link*.

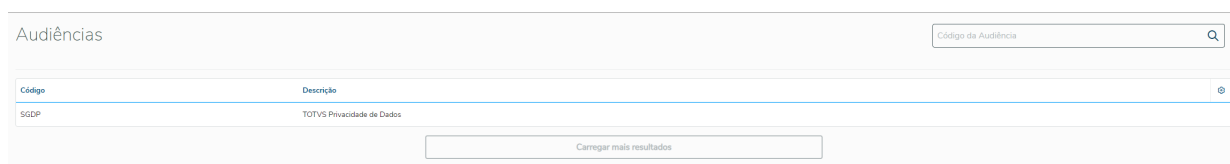

Audiências	
Código da Audiência <input type="text"/>	
Código	Descrição
SGDP	TOTVS Privacidade de Dados
Carregar mais resultados	

04. DEMAIS INFORMAÇÕES

- Não se aplica.

05. ASSUNTOS RELACIONADOS

- Não se aplica.

2.13.130 DFWKDATASUL-3540 DT Implementação tela - Históricos de mensagens

01. DADOS GERAIS

Produto:	TOTVS Framework
Linha de Produto:	Linha Datasul
Segmento:	Tecnologia
Módulo:	Framework (Linha Datasul) - Integrações Framework (INT)
Função:	Smart Link
País:	Brasil
Ticket:	
Requisito/Story/Issue (informe o requisito relacionado) :	DFWKDATASUL-3540

02. SITUAÇÃO/REQUISITO

- Necessidade de um programa web para visualizar histórico das mensagens no produto.

03. SOLUÇÃO

- Implementar Tela de Histórico no programa do Smart Link

04. DEMAIS INFORMAÇÕES

- Não se aplica.

05. ASSUNTOS RELACIONADOS

- Não se aplica.

2.13.131 DFWKDATASUL-3541 DT Implementação tela - Logs de mensagens

01. DADOS GERAIS

Produto:	TOTVS Framework
Linha de Produto:	Linha Datasul
Segmento:	Tecnologia
Módulo:	Framework (Linha Datasul) - Integrações Framework (INT)
Função:	Smart Link
País:	Brasil
Ticket:	
Requisito/Story/Issue (informe o requisito relacionado) :	DFWKDATASUL-3541

02. SITUAÇÃO/REQUISITO

- Necessidade de um programa web para visualizar registros no produto.

03. SOLUÇÃO

- Foi realizada a implementar da **Interface** de Registros no programa do **Smart Link**.

04. DEMAIS INFORMAÇÕES

- Não se aplica.

05. ASSUNTOS RELACIONADOS

- Não se aplica.

2.13.132 DFWKDATASUL-3542 DT Criar API REST para retornar dados quantitativos para o monitor do Smart Link

01. DADOS GERAIS

Produto:	TOTVS Framework
Linha de Produto:	Linha Datasul
Segmento:	Tecnologia
Módulo:	Framework (Linha Datasul) - Integrações Framework (INT)
Função:	Smart Link
País:	Brasil
Ticket:	
Requisito/Story/Issue (informe o requisito relacionado) :	DFWKDATASUL-3542

02. SITUAÇÃO/REQUISITO

- Atualmente não temos como acessar de uma maneira simples a quantidade de mensagens que estão registradas no ambiente.

03. SOLUÇÃO

- Foi implementado o serviço para retornar os dados sobre quantidade das mensagens, sendo que este serviço será de uso do Smart Link.

04. DEMAIS INFORMAÇÕES

- Não se aplica

05. ASSUNTOS RELACIONADOS

- Não se aplica

2.13.133 DFWKDATASUL-3547 DT Implementação tela - Monitor de mensagens

01. DADOS GERAIS

Produto:	TOTVS Framework
Linha de Produto:	Linha Datasul
Segmento:	Tecnologia
Módulo:	Framework (Linha Datasul) - Integrações Framework (INT)
Função:	Smart Link
País:	Brasil
Ticket:	
Requisito/Story/Issue (informe o requisito relacionado) :	DFWKDATASUL-3547

02. SITUAÇÃO/REQUISITO

- Necessidade de um programa web para visualizar dados das mensagens no produto.

03. SOLUÇÃO

- Implementar Tela de Monitor no programa do Smart Link.

04. DEMAIS INFORMAÇÕES

- Não se aplica.

05. ASSUNTOS RELACIONADOS

- Não se aplica.

2.13.134 DFWKDATASUL-3558 DT Recuperar e salvar tenantId ao salvar as configurações TOTVS Apps

01. DADOS GERAIS

Produto:	TOTVS Framework
Linha de Produto:	Linha Datasul
Segmento:	Tecnologia
Módulo:	Framework (Linha Datasul) - Integrações Framework (INT)
Função:	Smart Link
País:	Brasil
Ticket:	
Requisito/Story/Issue (informe o requisito relacionado) :	DFWKDATASUL-3558

02. SITUAÇÃO/REQUISITO

- Atualmente não temos a informação do `TenantID` referente as credenciais de RAC utilizada no sistema.

03. SOLUÇÃO

- Foi implementada solução para buscar a informação do `TenantID` referente as credenciais do RAC nas Propriedades de Integração do ERP.

04. DEMAIS INFORMAÇÕES

- [CFG - Integrações Totvs](#)

05. ASSUNTOS RELACIONADOS

- Não se aplica

2.13.135 DFWKDATASUL-3728 DT Oficializar cadastro de menu para o programa Smart Link

01. DADOS GERAIS

Produto:	TOTVS Framework
Linha de Produto:	Linha Datasul
Segmento:	Tecnologia
Módulo:	Framework (Linha Datasul) - Integrações Framework (INT)
Função:	Smart Link
País:	Brasil
Ticket:	
Requisito/Story/Issue (informe o requisito relacionado) :	DFWKDATASUL-3728

02. SITUAÇÃO/REQUISITO

- Atualmente não existe o cadastro oficial do item de menu para o programa **Smart Link**.

03. SOLUÇÃO

- Foi realizado o cadastro do programa **Smart Link** para visualização no menu do produto.

04. DEMAIS INFORMAÇÕES

- Não se aplica

05. ASSUNTOS RELACIONADOS

- Não se aplica

3 Legislação - 12.1.2403

Pesquisar

You are using an UNLICENSED copy of **Scroll PDF Exporter for Confluence**. Do you find Scroll PDF Exporter useful? Consider purchasing it today:
<https://marketplace.atlassian.com/apps/7019/scroll-pdf-exporter-for-confluence?tab=overview&hosting=datacenter>

3.1 Controladoria e Finanças - Legislação - 12.1.2403

- Contabilidade Fiscal - Legislação - 12.1.2403
- Contas a Pagar - Legislação - 12.1.2403
- Contas a Receber - Legislação - 12.1.2403

3.1.1 Contabilidade Fiscal - Legislação - 12.1.2403

Pesquisar

You are using an UNLICENSED copy of **Scroll PDF Exporter for Confluence**. Do you find Scroll PDF Exporter useful? Consider purchasing it today:
<https://marketplace.atlassian.com/apps/7019/scroll-pdf-exporter-for-confluence?tab=overview&hosting=datacenter>

DMANCON1-16015 DT Ordenação registro M300 ECF

01. DADOS GERAIS

Produto:	Datasul
Segmento:	Manufatura
Módulo:	MLF - Configurador Layout Fiscal
Função:	LF0226 - Geração do Arquivo ECF LF0203 - Manutenção/Consulta das tabelas de Informações Fiscais
País:	Brasil
Requisito/Story/ Issue (informe o requisito relacionado) :	DMANCON1-16015

02. SITUAÇÃO/REQUISITO

Ao realizar a geração do arquivo ECF no programa Geração do Arquivo ECF(lfp\lf0226.r), o registro M300 está sendo ordenado pelo registro de código do lançamento ao invés do número de sequência do registro.

03. SOLUÇÃO

Alterado o programa Geração do Arquivo ECF(lfp\lf0226.r) e Manutenção/Consulta das tabelas de Informações Fiscais(lfp\lf0203.r) para que ao realizar a geração do arquivo ECF, o registro M300 seja gerado conforme o número de sequência do registro cadastrado.

3.1.2 Contas a Pagar - Legislação - 12.1.2403

- DMANAPB1-10259 DT EFD-REINF Extração Pagamentos/Créditos a Pessoa Física - R-4010
- DMANAPB1-11375 - DT EFD REINF IR inferior a R\$ 10,00 TAF
- DMANAPB1-11736 DT Habilitar Botão de Natureza de Rendimentos e Gerar Naturezas para Pessoa Física
- DMANAPB1-11744 DT NOTA TÉCNICA EFD-REINF 04/2023 - Tratamento Natureza de Rendimento 12001 - Lucros e Dividendos
- DMANAPB1-11872 DT DIRF 2024 - Alterações

DMANAPB1-10259 DT EFD-REINF Extração Pagamentos/Créditos a Pessoa Física - R-4010

01. DADOS GERAIS

Produto:	TOTVS Manufatura TOTVS Backoffice
Linha de Produto:	Linha Datasul
Segmento:	Backoffice
Módulo:	TOTVS Backoffice (Linha Datasul) - Contas a Pagar (APB)
Função:	Rotinas de vinculação de Natureza Rendimento no Financeiro LF0400 - Extrator Informações REINF
País:	Brasil
Requisito/Story/ Issue (informe o requisito relacionado) :	DMANAPB1-10259 DMANAPB1-11750 DMANAPB1-11866 DMANAPB1-11736 DMANAPB1-11300

02. SITUAÇÃO/REQUISITO

Da versão 1.5 para a versão 2.1, foram criados vários eventos, sendo um deles o R-4010 (Retenções na Fonte - Pessoa Física), referente a retenção do tributo de IR (Imposto de Renda).

Será necessário alterar o ERP Datasul para habilitar na natureza de rendimento para títulos de pessoa física. Alterar programa de extração do REINF LF0400 para extrair os dados de pessoa física no layout do governo R-4010.

Além da extração da Pessoa Física para o R-4010, será necessário também alterar a geração do R-4010 e R-4020, pois quando possuía fornecedor só no ems5 não conseguia gerar os eventos R-4010 e R-4020, obrigando a cadastrar o fornecedor também no ems2.

03. SOLUÇÃO

- Documentação com a solução implantada para extração do R-4010.
[EFD-REINF Extração Pagamentos/créditos a Pessoa Física - R-4010](#)
- Alterada também a geração do R-4010 e R-4020 para gerar os eventos mesmo quando possuir fornecedor somente no ems5 ou somente no ems2.

04. DEMAIS INFORMAÇÕES

Não há

05. ASSUNTOS RELACIONADOS

- Patch das releases: 12.1.2311.3, 12.1.2307.9, 12.1.2301.17

DMANAPB1-11375 - DT EFD REINF IR inferior a R\$ 10,00 TAF

01. DADOS GERAIS

Produto:	TOTVS Manufatura TOTVS Backoffice
Linha de Produto:	Linha Datasul
Segmento:	Backoffice
Módulo:	APB - Contas a Pagar
Função:	OF1001 - Extração das Informações do TAF
País:	Brasil
Requisito/Story/ Issue (informe o requisito relacionado) :	DMANAPB1-11375

02. SITUAÇÃO/REQUISITO

Quando o valor do imposto de IR não atingir o valor mínimo do imposto configurado na classificação do imposto, ao extrair os dados do REINF deverá extrair o valor bruto e a base do tributo somente zerando o valor de IR.

03. SOLUÇÃO

Alterada a api de extração de dados do REINF referente aos títulos do financeiro(exceto notas do recebimento, continua extraindo no modulo origem), para quando o valor do imposto de IR não atingir o valor mínimo do imposto configurado na classificação do imposto, ao extrair os dados do REINF o valor de IR seja apresentado zerado.

04. DEMAIS INFORMAÇÕES

Não há

05. ASSUNTOS RELACIONADOS

- Não há

DMANAPB1-11736 DT Habilitar Botão de Natureza de Rendimentos e Gerar Naturezas para Pessoa Física

01. DADOS GERAIS

Produto:	Totvs Manufatura
Linha de Produto:	Linha Datasul
Segmento:	Backoffice
Módulo:	APB - Contas a Pagar
Função:	APB740ZA - Vinculação de Impostos APB222 - Consulta de Títulos do Contas a Pagar APB717 - Manutenção de Títulos do Contas a Pagar APB227 - Consulta Pagamentos Extra-Fornecedor
País:	Brasil
Requisito/Story/Issue (informe o requisito relacionado) :	DMANAPB1-11736

02. SITUAÇÃO/REQUISITO

Habilitar no Contas a Pagar a geração do REINF para Pessoa Física.

03. SOLUÇÃO

Ajustadas as rotinas na qual previamente era possível incluir as naturezas de rendimento do REINF somente para Pessoa Jurídica, permitir também a inclusão para Pessoa Física.

Para pessoa física, há a particularidade de, no cálculo do imposto de renda, acumular a base para cálculo do imposto. Quando ocorrer esta situação, tanto a base quanto o imposto calculado irá referir-se ao título que está sendo lançado.

04. DEMAIS INFORMAÇÕES

Não há.

05. ASSUNTOS RELACIONADOS

[EFD-REINF Extração e Geração no Contas a Pagar X MLF](#)

[EFD-REINF Natureza Rendimento - R-4020 - Contas a Pagar](#)

DMANAPB1-11744 DT NOTA TÉCNICA EFD-REINF 04/2023 - Tratamento Natureza de Rendimento 12001 - Lucros e Dividendos

01. DADOS GERAIS

Produto:	Totvs Manufatura
Linha de Produto:	Linha Datasul
Segmento:	Backoffice
Módulo:	APB - Contas a Pagar
Função:	LF0401 - Geração e Envio de Eventos REINF LF0203 - Manutenção/Consulta das Informações Fiscais LF0403 - Monitor TSS REINF
País:	Brasil
Requisito/Story/Issue (informe o requisito relacionado) :	DMANAPB1-11744

02. SITUAÇÃO/REQUISITO

Prever a regra de validação REGRA_DTFG_12001, que consiste em gerar a rubrica 12001 - Lucros e Dividendos, de acordo com a Data do Fato Gerador dessa rubrica, compreendida no período de apuração conforme tabela específica.

03. SOLUÇÃO

A nova instrução da NOTA TÉCNICA EFD-REINF 04/2023 prevê que, a geração da natureza 12001 - Lucros e Dividendos deve respeitar o período de apuração de acordo com a tabela abaixo:

Mês do Período de Apuração	Mês da Data do Fato Gerador
01	10, 11, 12 com ano anterior do Período de Apuração e 01
02	01 e 02
03	01, 02 e 03
04	01, 02, 03, 04

Mês do Período de Apuração	Mês da Data do Fato Gerador
05	04 e 05
06	04, 05 e 06
07	04, 05, 06 e 07
08	07 e 08
09	07, 08 e 09
10	07, 08, 09 e 10
11	10 e 11
12	10, 11 e 12

Ou seja, por exemplo, quando houver a geração do Período de Apuração referente ao mês de 05, a extração dos dados desta natureza de rendimento irá compreender os registros lançados com data nos meses 04 e 05.

LF0203 - Manutenção/Consulta das Informações Fiscais

- Foi previsto novo campo "**Lucros/Dividendos enviado**", nos programas dos layouts R-4010 - Pagamento de Pessoa Física e R-4020 - Pagamentos de Pessoa Jurídica.

LF0401 - Geração e Envio de Eventos REINF

- Previsto o envio da natureza de rendimento 12001, de acordo com a regra da tabela acima. Para que a natureza seja enviada, o campo "**Lucros/Dividendos enviado**" deverá estar desmarcado.
- Somente a natureza 12001 cuja a data esteja compreendida no mês do período de apuração será enviada, estando marcado ou desmarcado. Por exemplo, se estiver enviando o período de apuração 02, serão enviadas as naturezas dos meses 01 e 02. Se já houve o envio e for necessário um reenvio deste mês, será enviado somente a natureza 12001 do mês 02, caso a natureza em ambos os meses estiverem marcados.

LF0403 - Monitor TSS REINF

- Quando houver o envio para o governo e este retornar como registro Autorizado, com o devido recibo, a rotina irá gravar para a natureza 12001, nos layouts R-4010 e R-4020, do programa LF0203, o campo "**Lucros/Dividendos enviado**" como marcado, evitando que seja enviado novamente a natureza.

Nota

Quando na geração dos eventos, efetuada pelo **LF0401 - Geração e Envio de Eventos REINF**, for marcado o parâmetro **Gera Estab Matriz/Contrib** e informado o **Estab Contribuinte**, será gravado no campo "**Lucros/Dividendos enviado**" como marcado, somente para o estabelecimento do contribuinte, ou seja, o agrupador. As naturezas 12001 dos demais estabelecimentos, devem ser marcados manualmente no programa, para que não seja feito novamente o envio.

- Para que seja feito novamente o envio da natureza 12001, diferente do mês do período de apuração da geração, deverá ser desmarcado este campo.

04. DEMAIS INFORMAÇÕES

Não há.

05. ASSUNTOS RELACIONADOS

Não há.

DMANAPB1-11872 DT DIRF 2024 - Alterações

01. DADOS GERAIS

Produto:	Totvs Manufatura
Linha de Produto:	Linha Datasul
Segmento:	Backoffice
Módulo:	APB - Contas a Pagar
Função:	APB336AA - Emissão DIRF
País:	Brasil
Requisito/Story/Issue (informe o requisito relacionado) :	DMANAPB1-11872

02. SITUAÇÃO/REQUISITO

DIRF 2023/2024 - Ao acessar a rotina APB336 deve ser impresso conforme divulgado pela Receita Federal:

- Atualizar a TAG de registro único (B3VH8RQ);
- Imprimir novo tipo de valor para o desconto simplificado (RTDS).

03. SOLUÇÃO

Alterada a rotina de Emissão da DIRF (apb336) para considerar as novas informações solicitadas no leiaute disponibilizado pela Receita Federal.

- TAG de registro único (B3VH8RQ);
- Imprimir no relatório o novo tipo de valor para o desconto simplificado (RTDS).
- Foi ajustado também o arquivo .csv para considerar o valor de desconto simplificado na coluna Val. Deduc.

04. DEMAIS INFORMAÇÕES

Não há

05. ASSUNTOS RELACIONADOS

Não há

3.1.3 Contas a Receber - Legislação - 12.1.2403

- [DMANACRTES1-12963 DT Contabilização Regime de Competência x Caixa](#)

DMANACRTES1-12963 DT Contabilização Regime de Competência x Caixa

01. DADOS GERAIS

Produto:	TOTVS Manufatura TOTVS Backoffice
Linha de Produto:	Linha Datasul
Segmento:	Backoffice
Módulo:	TOTVS Backoffice (Linha Datasul) - Contas a Receber (ACR)
Função:	ACR702ZV - Geração Apropriação Contábil Contas a Receber
País:	Brasil
Ticket:	13854822
Requisito/Story/ Issue (informe o requisito relacionado) :	DMANACRTES1-12895 DMANACRTES1-12963 DMANAPB1-11323

02. SITUAÇÃO/REQUISITO

Os módulos de Contas a Receber, Contas a Pagar e Aplicações e Empréstimos atualmente não realiza o controle da contabilização de variação cambial por regime de caixa, apenas competência, com isso todos os valores de variação cambial são controlados apenas em uma única conta contábil seguindo a característica de cada módulo.

03. SOLUÇÃO

Foi desenvolvido um novo processo de contabilização dos valores de variação cambial por regime de caixa, será possível parametrizar por empresa se a mesma passa a adotar o regime de caixa ou permanece no regime de competência, atual padrão dos módulos de Contas a Pagar, Contas a Receber e Aplicações e Empréstimos. O processo de cálculo de variação cambial não foi alterado, no momento do cálculo de variação os valores apurados permanecerão sendo contabilizados na conta contábil atual, regime de competência, para o módulo de Contas a Receber quando ocorrer um movimento de liquidação os valores apurados para o documento serão revertidos da conta contábil de competência para a nova conta contábil de caixa, o mesmo irá ocorrer para os módulos de Contas a Pagar, neste no momento do pagamento de um documento, e para o modulo de Aplicações e Empréstimos no momento do pagamento de uma operação do tipo empréstimo ou resgate caso seja aplicação.

04. DEMAIS INFORMAÇÕES

A implementação ocorreu para os módulos de Contas a Pagar, Contas a Receber além do módulo de Aplicações e Empréstimos.

05. ASSUNTOS RELACIONADOS

- [Tutorial - Contabilização Regime de Competência x Caixa Contas a Receber](#)
- [Tutorial - Contabilização Regime de Competência x Caixa Contas a Pagar](#)
- [Tutorial - Contabilização Regime de Competência x Caixa Aplicações e Empréstimos](#)

3.2 Faturamento e Embarques - Legislação 12.1.2403

3.2.1 DT [NT Combustíveis] Integração em OF dos campos Base e Valor ICMS Tributação Monofásico

01. DADOS GERAIS

Produto:	TOTVS Backoffice
Linha de Produto:	Linha Datasul
Segmento:	Backoffice
Módulo:	TOTVS Backoffice (Linha Datasul) - Faturamento (MFT)
Função:	FT0604 - Atualização Obrigações Fiscais
País:	Brasil
Requisito/Story/Issue:	DMANFATMANUT-5021

02. SITUAÇÃO/REQUISITO

No momento de integrar as notas fiscais de combustíveis (Tributação Monofásica) com o módulo de Obrigações Fiscais é necessário zerar os campos próprios conforme o CST e gravar em campos livres.

03. SOLUÇÃO

Para o CST 02 zerar a base de ICMS ;

Para o CST 15 zerar a base de ICMS e Base de ICMS ST;

Para o CST 53 zerar a base de ICMS;

Para o CST 61 zerar a Alíquota, base e valor de ICMS .

Caso seja necessário utilizar os valores que foram zerados no módulo de OF os mesmos foram salvos em campos livres:

- Valor de Base ICMS monofásico: it-doc-fisc.cod-livre-2,1,16
- Valor de ICMS monofásico: it-doc-fisc.cod-livre-2,17,16
- Valor de Base ICMS ST monofásico: it-doc-fisc.cod-livre-2,33,16
- Valor de ICMS ST monofásico: it-doc-fisc.cod-livre-2,49,16
- Foi criado um campo novo no item da nota para gravar a alíquota Adrem (it-doc-fisc.aliq-icms-monofasico).

Documentos de Saída						
Campos Livres						
CST	Alíquota	Alíquota adrem	Valor Base ICMS Mono	Valor ICMS Mono	Valor Base ICMS ST Mono	Valor ICMS ST Mono
2	Preencher	Preencher	Preencher	Zero	Preencher	zero
15	Preencher	Preencher	Preencher	Zero	Preencher	zero
53	Preencher	Preencher	Preencher	zero	Preencher	Preencher
61	zero	Preencher	Preencher	Preencher	Preencher	Preencher

3.2.2 DT Alterações ICMS Monofásico

01. DADOS GERAIS

Produto:	TOTVS Backoffice
Linha de Produto:	Linha Datasul
Segmento:	Backoffice
Módulo:	TOTVS Backoffice (Linha Datasul) - Faturamento (MFT)
Função:	FT4003 - Cálculo Nota FT0604 - Atualização Obrigações Fiscais
País:	Brasil
Requisito/Story/ Issue:	DMANFATMANUT-3903

02. SITUAÇÃO/REQUISITO

1. Ao gerar nota fiscal com ICMS monofásico as mensagens referente a cada CST novo está sendo enviado no XML, e impresso no DANFE, mas não estava sendo gravado na observação da nota.
2. Ao integrar a nota com Obrigações Fiscais, a base do ICMS Monofásico deve ser enviado com Zero, pois refere-se a quantidade.

03. SOLUÇÃO

1. Gravar como observação da nota a mensagem enviada em Informações Complementares do DANFE.
2. Quando CST do ICMS for Monofásico (02,15,53 ou 61) enviaremos a base para Obrigações Fiscais zerada.

3.2.3 DT Armazém Geral - Local de Retirada

01. DADOS GERAIS

Produto:	TOTVS Backoffice
Linha de Produto:	Linha Datasul
Segmento:	Backoffice
Módulo:	TOTVS Backoffice (Linha Datasul) - Faturamento (MFT)
Função:	FT0909 - Consulta de Notas Fiscais Eletrônicas
País:	Brasil
Ticket:	17901653
Requisito/Story/ Issue:	DMANFATMANUT-4483

02. SITUAÇÃO/REQUISITO

Na Tag de informações complementares "infCpl" e nas Informações Complementares do DANFE, não está sendo gerado o CNPJ/CPF do local de retirada quando se trata de uma venda com retirada em armazém geral.

03. SOLUÇÃO

Foi alterada a geração do XML para que quando se tratar de uma venda com retirada em armazém geral gere na Tag "infCpl" e no DANFE o CNPJ/CPF do local da retirada.

3.2.4 DT Configurador de Tributos - Classe por Estabelecimento

01. DADOS GERAIS

Produto:	TOTVS Backoffice
Linha de Produto:	Linha Datasul
Segmento:	Backoffice
Módulo:	TOTVS Backoffice (Linha Datasul) - Faturamento (MFT)
Função:	CD0753 - Territórios Fiscais
País:	Brasil
Ticket:	853180, 6484833, 12412743
Requisito/Story/ Issue:	DMANFATMANUT-4379, DMANFATMANUT-4378, DMANFATMANUT-4380, DMANFATMANUT-4381

02. SITUAÇÃO/REQUISITO

Para situações onde se possui Estabelecimentos no mesmo Estado/Cidade com diferentes Regimes Tributários que impactam no cálculo de tributos não é possível cadastrar cenários diferenciados para atender por Estabelecimento.

Atualmente conseguimos resolver o problema pelo "território de origem" quando os Estabelecimentos estão em estados ou cidades diferentes. Outra opção é o criar naturezas de operações diferenciadas, porém isso onera o processo.

Alguns casos no mesmo Estado/Cidade foram resolvidos com uma função que solicita o código da empresa do Estabelecimento no cenário fiscal, mas é a EMPRESA, então atendendo a situação apresentada.

03. SOLUÇÃO

Inclusão do campo Estabelecimento (quando for "Origem") no Cadastro de Territórios Fiscais que permitirá a criação de mais de um território de origem para a mesma Cidade/Estado/País desde que para **estabelecimentos diferentes**.

04. DEMAIS INFORMAÇÕES

IMPORTANTE!

Para cenários de entrada, a origem seria o endereço do fornecedor, neste caso não faz sentido preencher o estabelecimento. Seria necessário criar 2 territórios de origem, um para usar nos cenários de saída com o estabelecimento preenchido e outro para usar nos cenários de entrada com estabelecimento preenchido como *.

CD0753 Configurator de Tributos (HTML) Cálculo de Notas

- Adicionado ao zoom do cadastro de Território Fiscais o campo Estabelecimento, para que seja possível verificar a qual estabelecimento foi destinado.

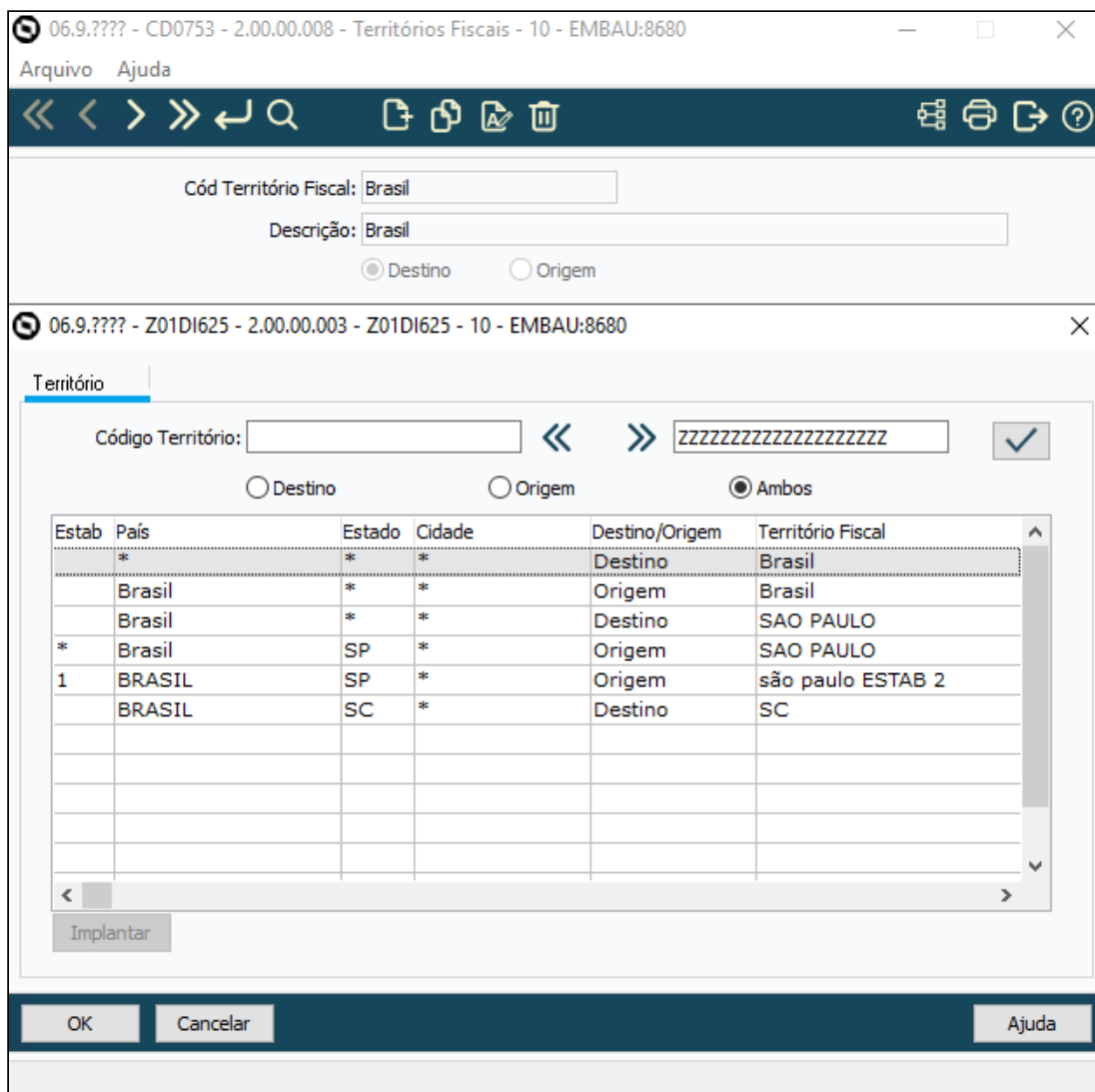

You are using an UNLICENSED copy of Scroll PDF Exporter for Confluence. Do you find Scroll PDF Exporter useful? Consider purchasing it today: https://marketplace.atlassian.com/apps/7019/scroll-pdf-exporter-for-confluence?tab=overview&hosting=datcenter

3.2.5 DT Eliminação Tabela Alíquotas Tributação Média Produtos/Serviços

01. DADOS GERAIS

Produto:	TOTVS Backoffice
Linha de Produto:	Linha Datasul
Segmento:	Backoffice
Módulo:	TOTVS Backoffice (Linha Datasul) - Faturamento (MFT)
Função:	CD0949 - Eliminação Tabela Alíquotas Tributação Média Produtos/Serviços
País:	Brasil
Requisito/Story/ Issue:	DMANFATMANUT-5024

02. SITUAÇÃO/REQUISITO

Necessidade de eliminação batch das tabelas IBPT, visto que são muitos registros e o programa atual não atendia performaticamente.

03. SOLUÇÃO

Desenvolvido novo programa chamado CD0949 - Eliminação Tabela Alíquotas Tributação Média Produtos/Serviços, para permitir a eliminação batch dos registros de tabela IBPT por faixa de data de validade.

04. DEMAIS INFORMAÇÕES

Documento de referencia: [Eliminação_Tabela_Alíquotas_Tributação_Média_Produtos/Serviços_-_CD0949](#)

3.2.6 DT FCP Diferido RJ

01. DADOS GERAIS

Produto:	TOTVS Backoffice
Linha de Produto:	Linha Datasul
Segmento:	Backoffice
Módulo:	TOTVS Backoffice (Linha Datasul) - Faturamento (MFT)
Função:	CD0751 - Fórmulas do Configurador de Tributos CD0752 - Configuração de Tributos CD4035 - Informações Adicionais da Nota Fiscal FT0909 - Consulta de Notas Fiscais Eletrônicas
País:	Brasil
Requisito/Story/ Issue:	DMANFATMANUT-4245, DMANFATMANUT-4246, DMANFATMANUT-4247

02. SITUAÇÃO/REQUISITO

Não são geradas as Tags referentes aos valores de FCP Diferido conforme determina o Estado do Rio de Janeiro.

03. SOLUÇÃO

Foram disponibilizadas fórmulas via configurador de tributos para que possam ser calculados os valores de FCP e ICMS Diferido para o Estado do RJ e consequentemente gerado no XML.

Foi adicionado ao CD4035 opção "FCP - Fundo de Combate à Pobreza" os campos "FCP Diferido e % Diferimento".

Criada uma função por estado do estabelecimento para gerar e tratar as Tags referentes ao FCP e ICMS Diferido para o RJ.

Fórmulas CD4035 XML

Foram criadas novas fórmulas para calcular o ICMS Diferido e FCP Diferido (Parcial e Total) para o Estado do RJ conforme determina o manual de escrituração.

Diferimento Parcial:

- T-ICMS 002m1 - Dif Parc 33,333% com Dif FCP - RJ
- T-FCP 003a - Perc 2,00% com Dif Parc 33,333%

Diferimento Total:

- T-ICMS 002l1 - Dif Total com Dif FCP - RJ
- T-FCP 002a - Perc 2,00% com Dif Total

Para que as novas fórmulas e configurações sejam carregadas é necessário executar os programa CD0752 e CD0751.

- **Em geral, a alíquota do FCP é de 2% (dois por cento) sendo assim criamos a configuração com este percentual. Entretanto, há alíquotas específicas para algumas mercadorias e serviços neste caso será necessário criar uma nova configuração alterando o campo "Alíquota Tributo" com o percentual necessário.**

Entre os dados ou pressione ESC para sair.

- **A fórmula para calculo parcial é um exemplo, ou seja caso necessitem de outros percentuais de diferimento, será necessário criar nova configuração com base na existente.**

CADASTRAR CONFIGURAÇÃO DE TRIBUTO

1. Executar o programa CD0752.
2. Selecionar a configuração de tributo com o código "T-ICMS 002m1 - Dif Parc 33,333% com Dif FCP - RJ".
3. Clicar sobre o botão "Copiar".
4. Alterar o código da configuração de tributo para "X-ICMS 002m1 - Dif Parc XXX% com Dif FCP - RJ" é o prefixo escolhido pelo cliente para identificar as configurações de tributo cadastradas pelo usuário.

5. Alterar a descrição de acordo com a necessidade.
6. Alterar os campos "Fórmula Val Trib" informando o código da fórmula com o percentuais necessários, conforme abaixo.

Screenshot 1: T-ICMS 002m1 - Dif Parc 33,333% com Dif FCP - RJ

Cód Config Tributo: T-ICMS 002m1 - Dif Parc 33,333% com Dif FCP - RJ Fórmula Cliente

Descrição: ICMS c/ Diferimento Parcial de 33,333% e com Diferimento FCP - Valor ICMS

Param 1 | Param 2

Tipo Tributo: ICMS Cod Tributação: Tributado

Fórmul Base Cál: T-BC 006a - Base ICMS Diferido RJ **Fórmul Val Trib: T-ICMS 002c1 - Dif Parc 33,333%**

Forma Cálculo: Ad Valorem Tipo do Calculo: Por Dentro

Alíquota do Tributo: 0,00 Arredonda/Trunca: Arredonda

Val Fixo Tributo: 0,0000000000 Nr Decimais: 2

Valor Mínimo: 0,00 Valor Máximo: 0,00

Config Trib Encadeada: T-ICMS 002m2 - Dif Parc 33,333% com Dif FCP - RJ

Screenshot 2: T-ICMS 002m2 - Dif Parc 33,333% e com Diferimento FCP - Perc Dif

Cód Config Tributo: T-ICMS 002m2 - Dif Parc 33,333% com Dif FCP - RJ Fórmula Cliente

Descrição: ICMS c/ Diferimento Parcial de 33,333% e com Diferimento FCP - Perc Dif

Param 1 | Param 2

Tipo Tributo: ICMS_PercDif Cod Tributação: Tributado

Fórmul Base Cál: T-Valor Ignorado **Fórmul Val Trib: T-ICMS 002c2 - Dif Parc 33,333%**

Forma Cálculo: Ad Valorem Tipo do Calculo: Por Dentro

Alíquota do Tributo: 0,00 Arredonda/Trunca: Arredonda

Val Fixo Tributo: 0,0000000000 Nr Decimais: 9

Valor Mínimo: 0,00 Valor Máximo: 0,00

Config Trib Encadeada: T-ICMS 002c3 - Dif Parc 33,333%

04. ASSUNTOS RELACIONADOS

- [Configurador de Tributos](#)

3.2.7 DT Tributação Monofásica - CST 53 e 61

01. DADOS GERAIS

Produto:	TOTVS Backoffice
Linha de Produto:	Linha Datasul
Segmento:	Backoffice
Módulo:	TOTVS Backoffice (Linha Datasul) - Faturamento (MFT)
Função:	CD0618 - Códigos ANP (NF-e) FT4003 - Cálculo de Notas Fiscais FT0909 - Consulta de notas Fiscais Eletrônicas
País:	Brasil
Requisito/Story/ Issue:	DMANFATMANUT-5022, DMANFATMANUT-5023

02. SITUAÇÃO/REQUISITO

As mensagens geradas na NF-e e DANFE para a Tributação Monofásica de Combustíveis são fixas conforme determinou a NT 2023.001, no entanto é necessário flexibilizar essas informações pois existem particularidades.

03. SOLUÇÃO

Permitir que o usuário possa parametrizar as mensagens para o CST 53 e 61 para a Tributação Monofásica, para isto foi incluso um novo parâmetro no programa CD0618 - Códigos ANP, para que permita esta flexibilidade.

CD0618 Configurator de Tributos Nota Fiscal

- Criado o parâmetro "Permitir Parametrizar Msg Monofásico (CST 53 e 61)". Para que seja possível parametrizar a mensagem que será gerada no XML/DANFE para o CST 53 e 61 referente a Tributação Monofásica, este parâmetro deve ser marcado.

06.9.5503 - CD0618 - 2.00.00.007 - Códigos ANP (NF-e) - 10 - EMBAU:8680

Arquivo Ajuda

Código ANP: 1

Descrição: testesta

<input checked="" type="checkbox"/> Operação Sujeita à Tributação Monofásica	Aliquota ICMS ANP: 10,0000
<input type="checkbox"/> Gera Índice Mistura Biodiesel x Óleo Diesel B	% Índice Mistura: 0,0000
<input type="checkbox"/> Gera Grupo Indicador da Origem do Combustível	Produto Principal: Não se Aplica
<input type="checkbox"/> Permite Parametrizar Msg Monofásico (CST 53 e 61)	

04. ASSUNTOS RELACIONADOS

- [DT NT 2023.001](#)

3.3 Fiscal - Legislação - 12.1.2403

Pesquisar

3.3.1 Configurador Layout Fiscal - Legislação - 12.1.2403

Pesquisar

DT EFD ICMS/IPI - Alterações do Guia Prático SPED Fiscal versão 018 - Ano 2024

01. DADOS GERAIS

Produto:	TOTVS Manufatura TOTVS Backoffice
Linha de Produto:	Linha Datasul
Segmento:	Manufatura
Módulo:	TOTVS Backoffice (Linha Datasul) - Configurador Layout Fiscal (MLF)
Função:	CD4035 – Informações Adicionais Nota Fiscal OF0147 – Manutenção de item por estabelecimento OF1495 – Manutenção do Item - Tipo do Item ou CST ou Alíquota ICMS Interna ou Item Atômico LF0301 - Importação/Exportação Layout Fiscal LF0202 – Extrator de dados para o MLF LF0203 – Manutenção/Consulta das Informações de Todas as Tabelas LF0201 - Gerador de Arquivo Fiscal
País:	Brasil
Requisito/Story/Issue (informe o requisito relacionado) :	DBACKFISUST-229 / DBACKFISUST-230 / DBACKFISUST-232 / DBACKFISUST-233 / DBACKFISUST-234 / DBACKFISUST-235 / DBACKFISUST-236 / DBACKFISUST-301 / DBACKFISUST-302 / DBACKFISUST-303 / DBACKFISUST-304

02. SITUAÇÃO/REQUISITO

Publicadas as versões 3.1.4 e 3.1.5 do Guia Prático e as Notas Técnicas 2023.001 v1.0 e v1.1 da EFD ICMS IPI (Sped Fiscal) instituindo o leiaute **versão 018**, promovendo inclusões e alterações de campos e registros, com efeitos a partir de 1º de janeiro de 2024.

Neste desenvolvimento, tratamos a disponibilização das adequações referentes ao leiaute **versão 018**, e geração do **Registro 0221**.

03. SOLUÇÃO

Realizadas adequações no sistema para gerar a escrituração da EFD ICMS IPI conforme Guia Prático Leiaute 018, versões 3.1.4 e 3.1.5, com efeitos a partir de 1º de janeiro de 2024.

[Resumo das Alterações](#) Dicionário Importação do Layout Registro 1391 Registro C105

Registro 0221 Registro E210 Registro E110 Registros E113 e E240

Principais alterações no **Guia Prático da EFD-ICMS/IPI versão 018:**

a) Versão 3.1.4:

1. Inclusão da seguinte validação no registro C100: Será emitida mensagem de advertência quando houver dois ou mais registros C100 com a mesma combinação de campos IND_EMIT, COD_SIT, COD_PART, SER e NUM_DOC, exceto se forem dois ou mais C100 com COD_MOD igual a 55 ou 65;
2. Inclusão da seguinte instrução nos registros C500 e C700: A NF3e que contenha apenas itens sem a indicação de Código de Situação Tributária – CST não deve ser escriturada;
3. Inclusão da seguinte instrução nos registros C590 e C790: Relativamente às Notas Fiscais de Energia Elétrica Eletrônica (NF3e), não devem ser apresentados neste registro os itens sem a indicação de Código de Situação Tributária – CST, nem itens referentes à energia injetada;
4. Inclusão de valor válido “2” no campo 02 do registro C105;
5. Inclusão de instrução no registro C105;
6. Alteração na regra de validação do campo 09 do registro C800;
7. Alteração na regra de validação do campo 08 do registro E210;
8. Inclusão de valor válido “4” no campo 19 do registro 1391;
9. Inclusão dos campos 21, 22 e 23 no registro 1391.

b) Versão 3.1.5:

1. Alteração nas orientações do registro 1400;
2. Alteração na descrição do campo 02 do registro 1400;
3. Alterações nas regras de validação dos campos 02 e 03 do registro 1400;
4. Alteração da obrigatoriedade do campo 7 do registro D700, de ‘OC’ para ‘O’;
5. Alteração da obrigatoriedade do campo 22 do registro D700, de ‘OC’ para ‘O’;
6. Alteração na orientação do registro D700;
7. Alteração na orientação do registro D730;
8. Alteração na orientação do registro D750;
9. Alteração do tipo do campo 03 do registro D750 de ‘C’ para ‘N’;
10. Correção da chave do registro D750, retirando o campo COD_MUN_DEST;
11. Alteração na orientação do registro D760;
12. Alteração na validação do campo 02 do registro E110, inclusão dos registros D700, D730, D750 e D760;
13. Alteração na validação do campo 03 do registro E110, inclusão dos registros C800, C857, C860, C897, D700 e D737;
14. Alteração na validação do campo 06 do registro E110, inclusão dos registros D700 e D730;
15. Alteração na validação do campo 07 do registro E110, inclusão dos registros C800, C857, C860, C897, D700 e D737;
16. Alteração na validação do campo 12 do registro E110, inclusão dos registros C800, C857, C860, C897, D700 e D737;
17. Alteração na validação do campo 15 do registro E110, inclusão do registro C857, C897 e D737;
18. Alteração na orientação de preenchimento e validação do campo 10 do registro E113;
19. Alteração na validação do campo 07 do registro E210, inclusão dos registros C800, C857, C860, C897, D700 e D737;

20. Alteração na validação do campo 10 do registro E210, inclusão dos registros C800, C857, C860, C897, D700 e D737;
21. Alteração na orientação de preenchimento do campo 15 do registro E210, inclusão do registro C857, C897 e D737;
22. Alteração na orientação de preenchimento e validação do campo 10 do registro E240;
23. Alteração na orientação do registro C700;
24. Alteração na Seção 2, página 18, referente a inclusão do trecho a seguir na Tabela de Registro obrigatórios a serem apresentados pelas empresas de energia elétrica (NF3e – código 66): “...ou C700 para as UF cuja legislação permitir a escrituração consolidada.”.

Algumas das alterações no Guia Prático **não necessitam que o sistema seja modificado para atender a legislação**. Os registros alterados no Guia e que não tiveram ajuste na geração do arquivo do SPED Fiscal no sistema são:

1. Inclusão da validação no registro C100;
2. Inclusão da instrução no registro C700;
3. Inclusão da instrução no registros C790;
4. Inclusão de instrução no registro C105;
5. Alteração na regra de validação do campo 09 do registro C800;
6. Inclusão de valor válido “4” no campo 19 do registro 1391;
7. Alterações nas orientações, descrição do campo 02 e regras de validação dos campos 02 e 03 do registro 1400;
8. Alteração da obrigatoriedade dos campos 7 (SER) e 22 (CHV_DOCe) do D700;
9. Alteração do tipo do campo 03 e correção da chave retirando o campo COD_MUN_DEST do registro D750;
10. Já está incluído na somatória os valores de ICMS nos campos 03, 07 e 12 no registro E110;
11. Alteração na orientação de preenchimento e validação do campo 10 do registro E113;
12. Alteração na orientação de preenchimento e validação do campo 10 do registro E240;

04. DEMAIS INFORMAÇÕES

- [Versão 3.1.4 do Guia Prático e a Nota Técnica 2023.001 v1.0](#)
- [Versão 3.1.5 do Guia Prático e a Nota Técnica 2023.001 v1.1](#)
- [Comunica Fiscal Datasul](#)
- Alterações de dicionário liberadas no console do dia [20/11/2023](#) ([12.1.2311.1](#) | [12.1.2307.7](#) | [12.1.2301.15](#))
- Alterações no sistema disponíveis na expedição contínua em [16/01/2024](#) ([12.1.2311.3](#) | [12.1.2307.9](#) | [12.1.2301.17](#)), com exceção dos ajustes previstos para futuras expedições conforme NOTA na documentação;
- Liberação oficialmente no release 12.1.2403.

05. ASSUNTOS RELACIONADOS

- [DT Importação automática de Layouts para o SPED Fiscal](#)
- [Gerador de Arquivo Fiscal - LF0200](#)
- [DT EFD ICMS/IPI - Alterações do Guia Prático SPED Fiscal versão 017 - Ano 2023](#)
- [DMANESTOQ-10979 - DT - Livro de Produção Diária \(LPD\)](#)
- [Blog Fiscal - Página da EFD ICMS/IPI](#)
- [EFD ICMS IPI - REGISTRO 0221 - Correlação entre códigos](#)
- [DT Geração Automática do Registro 1601 - Operações com Pagamentos Eletrônicos](#)

DT EFD ICMS/IPI - Configurador de Ajustes para Apuração do Imposto

01. DADOS GERAIS

Produto:	TOTVS Manufatura TOTVS Backoffice
Linha de Produto:	Linha Datasul
Segmento:	Manufatura
Módulo:	TOTVS Backoffice (Linha Datasul) - Configurador Layout Fiscal (MLF)
Função:	LF0202 – Extrator de dados para o MLF LF0203 – Manutenção/Consulta das Informações de Todas as Tabelas LF0201 - Gerador de Arquivo Fiscal LF0213 - Apuração de ICMS ST e DIFAL/FCP OF0313 - Manutenção Apuração ICMS/IPI
País:	Brasil
Requisito/Story/Issue (informe o requisito relacionado) :	DBACKFISUST-722

02. SITUAÇÃO/REQUISITO

De acordo com a **IN RE 096/2022 ICMS/RS - DECRETO 56.706/2022** do Rio Grande do Sul, a partir de **01/01/2023**, a **emissão da nota fiscal de débito de imposto foi revogada**.

No lugar da emissão da NF, deve ser feito a **escrituração no SPED Fiscal** através da geração de códigos de Ajustes nos registros **C197, E111/E113** para valores do ICMS, **E220/E240** para valores **ICMSST**.

Com relação ao registro **C197**, não será necessário fazer nenhuma alteração no sistema, pois é através do módulo **Configurador de Tributos**.

De acordo com a IN, os ajustes devem ser gerados para as operações de **Antecipação de Imposto**, quando for entrada de mercadorias para comercialização, revenda, Industrialização com ou sem ST. Também devem ser gerados ajustes para aquisições de autopeças, importação com ICMS próprio, ICMS ST recolhido no desembaraço aduaneiro e no **ICMS ST** relativo a recebimento de mercadorias de empresa interdependente ou por transferência.

No sistema Datasul é possível gerar todos os códigos de ajustes requeridos pela IN através do cadastro manual nos programas **Manutenção Apuração ICMS/IPI (OF0313)** e **Apuração de ICMS ST e DIFAL/FCP (LF0213)**, porém, dependendo do volume de documentos fiscais, esta tarefa é onerosa e pode gerar retrabalhos para o usuário, desta forma é necessário desenvolver um sistema que gere os registros **E111/E113** e **E220/E240** referentes aos ajustes.

03. SOLUÇÃO

Desenvolvido dois novos programas: o **Configurador de Ajustes para Apuração do Imposto** e o **Gerador de Ajustes para Apuração**. Com eles, é possível configurar os ajustes do **SPED Fiscal** e gerar os registros necessários para cada operação.

[Resumo das Alterações](#) Dicionário Configurador de Ajustes para Apuração do Imposto

Gerador de Ajustes para Apuração Planilha de Acompanhamento Registro E111 Registro E113

Registro E220 Registro E240

Principais alterações no **Configurador de Ajustes para Apuração do Imposto**:

04. DEMAIS INFORMAÇÕES

- Tabela de Ajustes:

<http://www.sped.fazenda.gov.br/spedtabelas/AppConsulta/publico/asp/ConsultaTabelasExternas.aspx?CodSistema=SpedFiscal>

dsd

05. ASSUNTOS RELACIONADOS

- Importar códigos de ajustes ICMS (LF0304):

<https://centraldeatendimento.totvs.com/hc/pt-br/articles/235490607-Cross-Segmentos-Linha-Datasul-MLF-LF0304-Importar-c%C3%B3digos-de-ajuste-ICMS>

DT EFD ICMS/IPI - SPED Fiscal versão 017 - Geração do Registro 0221: Correlação Entre Códigos De Itens Comercializados

01. DADOS GERAIS

Produto:	TOTVS Manufatura TOTVS Backoffice
Linha de Produto:	Linha Datasul
Segmento:	Manufatura
Módulo:	TOTVS Backoffice (Linha Datasul) - Configurador Layout Fiscal (MLF)
Função:	LF0200/LF0201 - Gerador do Arquivo Fiscal
País:	Brasil
Requisito/Story/ Issue (informe o requisito relacionado) :	DMANFISDTS-17571

02. SITUAÇÃO/REQUISITO

O ATO COTEPE/ICMS Nº 117, DE 1º DE DEZEMBRO DE 2022, altera a escrituração da EFD ICMS/IPI com efeitos a partir de 1º de janeiro de 2023, instituindo o leiaute 017 e promovendo inclusões, alterações e exclusões de campos e registros.

Neste desenvolvimento, tratamos a geração do **Registro 0221** no arquivo fiscal.

03. SOLUÇÃO

Sistema alterado para gerar o registro 0221 no arquivo da EFD ICMS/IPI conforme Guia Prático Leiaute 017.

Este registro tem por objetivo informar a correlação entre os diversos códigos de item, relacionados a uma mesma mercadoria, utilizados nos documentos fiscais de entrada e de saída e nos registros da EFD ICMS-IPI. A correlação será feita sempre em relação ao item “atômico”, ou seja, aquele que representa a menor unidade de comercialização praticada pelo estabelecimento.

Programa LF0301 - Importação/Exportação Layout Fiscal

- Foi realizada adequação dos layouts do SPED Fiscal no sistema, portanto, é necessário importar o layout "12" (arquivo .d na estrutura de pasta lfp).

LEMBRETE!

Para a correta geração do SPED Fiscal é necessário que os layouts (arquivos fixxx.d) estejam salvos no mesmo diretório que contém os fontes do módulo do Layout Fiscal (pasta lfp), e esse diretório esteja direcionado no path da Base Datasul.

Programa LF0200 - Interpretador de Layout Fiscal

- Após importação do layout "12", será demonstrada as opções com seu nome abreviado e descrição com a nova versão do SPED Fiscal V.017 - Geração SPED Fiscal a partir de 01/01/2023 [**NR 2**]:

Nom Abreviado Layout	Descrição
Ato Cotepe 70/2005	Ato Cotepe 70/2005 [NR 35]
Suframa - Portaria 529	Suframa - Portaria 529 [NR 2]
GISS	GISS Offline [NR 1]
Ato Cotepe SPEED	Ato Cotepe SPEED [NR 1]
DIEF CE 4.0	DIEF CE 4.0 [NR 1]
Ato Cotepe 13/2007	Ato Cotepe 13/2007 [NR 1]
DIEF PA	DIEF PA [NR 4]
GISS2	GISS Offline Código de Serviço p/ Estab x Item [NR 1]
NF Paulista	Arquivo Magnético REDF - Portaria CAT 102/2007 [NR 3]
GIA RJ	GIA RJ [NR 1]
SPED Fiscal V.017	Geração SPED Fiscal a partir de 01/01/2023 [NR 2]
ECD - Sped Contabil	ECD - Sped Contábil a partir de 2019
SPED Contribuições	SPED Contribuições

Buttons: Executar, Fechar, Ajuda

Programa LF0200/LF0201 - Gerador de arquivos do Layout (Geração SPED Fiscal)

- Ao executar a versão V.017 o Registro 0221 estará localizado depois do Registro 0220, sendo filho do Registro 0200.

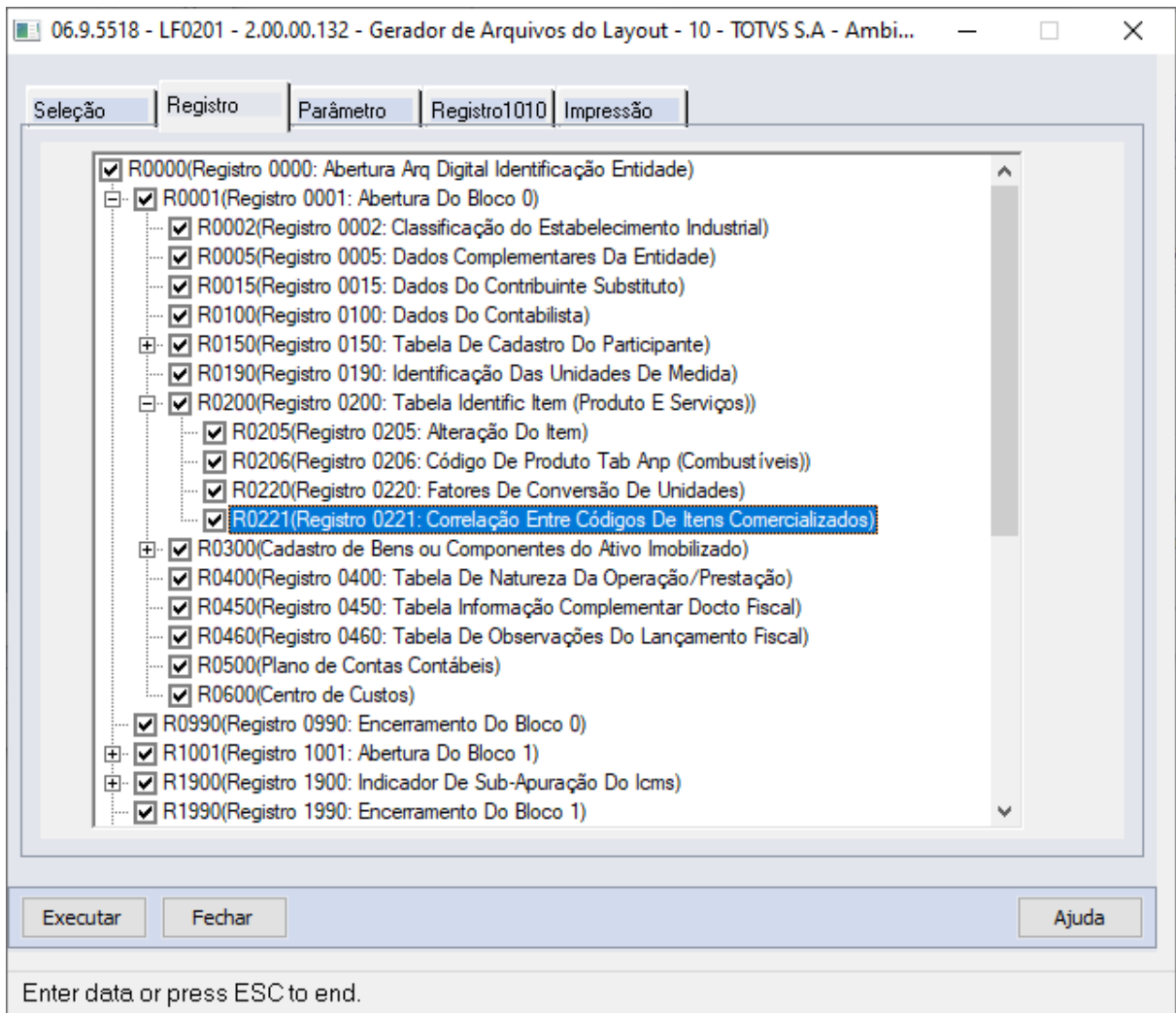

- O registro será gerado com base na tabela Itens Atômicos (dwf-item-atômico) e apenas se o campo TIPO_ITEM (07) do registro 0200 Pai for informado com valor “00 – Mercadoria para Revenda”.

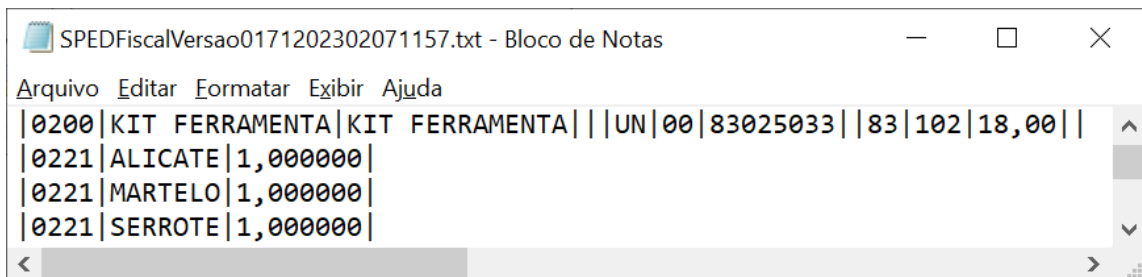

Arquivo	Editar	Formatar	Exibir	Ajuda
9900	0190	1		
9900	0200	1		
9900	0221	3		
9900	0400	1		
9900	0450	1		

Detalhes do registro 0221:

Nº	Campo	Descrição	Tipo	Tam	Dec	Obrig
01	REG	Texto Fixo contendo "0221"	C	004	-	O
02	COD_ITEM_ATOMICO	Informar o código do item atômico contido no item informado no 0200 Pai.	C	060	-	O
03	QTD_CONTIDA	Informar quantos itens atômicos estão contidos no item informado no 0200 Pai.	N	-	6	O

Observações:

Nível hierárquico - 3

Ocorrência - 1:N

Campo 01 (REG) - Valor Válido: [0221]

Campo 02 (COD_ITEM_ATOMICO) - Validação: o valor informado no campo deve existir no campo COD_ITEM de um registro 0200 com o campo TIPO_ITEM do registro 0200 preenchido com "00 – Mercadoria para Revenda" e que só tenha um registro 0221 filho com campo COD_ITEM_ATOMICO igual ao campo COD_ITEM do registro 0200 Pai.

Campo 03 (QTD_CONTIDA) - Validação: o valor informado deve ser maior ou igual a 1. Quando o campo 02 COD_ITEM_ATOMICO for igual ao campo 03 COD_ITEM do Registro 0200 Pai, deverá ser igual a "1"

NOTA!

A obrigatoriedade, que só poderá ser estabelecida a partir de 2024, e a forma de escrituração deste registro serão definidas pela UF de domicílio do declarante. Os contribuintes obrigados, caso não tenham informado o registro nas EFD de 2023, deverão informar, na EFD de janeiro de 2024, todos os códigos de item inativados ou alterados no exercício de 2023.

04. DEMAIS INFORMAÇÕES

- Nota Técnica - Alterações e inclusões do leiaute 017 – Válido de 01/01/2023 a 31/12/2023:
<http://sped.rfb.gov.br/estatico/25/14F4BD65B2747F8EF47CA73EED8B6D3C672525/Guia%20Pr%c3%a1tico%20EFD%20-%20Vers%c3%a3o%203.1.0.pdf>

05. ASSUNTOS RELACIONADOS

- DT Importação automática de Layouts para o SPED Fiscal
- DT EFD ICMS/IPI - Alterações do Guia Prático SPED Fiscal versão 017 - Ano 2023
- EFD ICMS IPI - REGISTRO 0221 - Correlação entre códigos

DT LF0215/LF0216 - Gerar Base e Valor PIS/COFINS Notas Ativo CST 98/99

01. DADOS GERAIS

Produto:	TOTVS Manufatura TOTVS Backoffice
Linha de Produto:	Linha Datasul
Segmento:	Manufatura
Módulo:	TOTVS Backoffice (Linha Datasul) - Configurador Layout Fiscal (MLF)
Função:	LF0215 - Gerador de Arquivos SPED PIS/COFINS LF0216 - Relatório Auxiliar EFD Contribuições
País:	Brasil
Requisito/Story/ Issue (informe o requisito relacionado) :	DBACKFISUST-1 DBACKFISUST-13

02. SITUAÇÃO/REQUISITO

Durante a geração do arquivo **SPED Contribuições**, foi constatado que para as notas fiscais de compra de ativos com classificação **CST 98/99**, os campos referentes à **Base de Cálculo, Valor do PIS e Valor da COFINS** nos registros **C100** e **C170**, não são preenchidos quando os créditos são utilizados nos registros **F120** ou **F130**.

É importante destacar que o **CST 98 e 99 do PIS e da COFINS**, são códigos utilizados em entradas que não geram receita ou créditos.

Após consultar o **Guia Prático do SPED Contribuições versão 1.35**, atualizado em 18/06/2021 e obter orientação da consultoria tributária, foi confirmado que para notas com **CST 98/99**, não é esperado que haja valores nos campos mencionados anteriormente, já que não geram créditos. Portanto, o sistema está em conformidade com a legislação e gera os registros corretamente.

No entanto, caso o usuário julgue necessário gerar valores "para fins de transparência na apuração", foi sugerido a inclusão de um parâmetro nos programas **Gerador de Arquivos SPED PIS/COFINS (LF0215)** e **Relatório Auxiliar EFD Contribuições (LF0216)**, permitindo ao usuário decidir se deseja gerar valores nos registros das notas de ativo com **CST 98** ou **99**.

03. SOLUÇÃO

Foram realizados ajustes nos programas **Gerador de Arquivos SPED PIS/COFINS (LF0215)** e **Relatório Auxiliar EFD Contribuições (LF0216)**, na aba **Parâmetros**, onde foi adicionado o novo campo "**Apresentar valor para Notas Ativo CST 98/99**". Quando os documentos fiscais de entrada forem classificados com **CST**

98/99, este parâmetro permitirá ao usuário escolher se deseja ou não exibir os valores do **PIS** e **COFINS**, assim como a **Base de Cálculo do PIS** e **COFINS**, nos registros **C100** e **C170** e nas respectivas colunas do relatório.

04. GERAÇÃO DO ARQUIVO SPED PIS/COFINS (LF0215)

06.9.5518 - LF0215 - 2.00.00.052 - Gerador de Arquivos SPED PIS/COFINS - 10 - EMBAU...

Seleção | Registro | **Parâmetro** | Digitação | Impressão

Empresa:

Versão do Arquivo:

Finalidade do Arquivo:

Número do Recibo Anterior:

Situação Especial:

Natureza da Pessoa Jurídica:

Tipo Atividade Preponderante:

Gera Arquivo de Conferência do Bloco M

Converte Para a Unidade do FISCO (Registro C170)

Apresentar valor para Notas Ativo CST 98/99

Código Empresa SCP:

Operação

Gerar Arquivo Gerar Apuração

Considerar as notas fiscais de exportação pela data de:

Averbação Emissão

Para notas de entrada considera:

Itens COM crédito Itens COM e SEM crédito

Executar | Fechar | Ajuda

Gerar base e valor C100/C170 para Ativo CST 98/99

Quando o parâmetro "**Apresentar valor para Notas Ativo CST 98/99**" estiver marcado, juntamente com o campo "**Compra/Venda Ativo**" do programa **Cadastro de Natureza de Operação (CD0606)**, o processamento vai determinar que os valores totais do **PIS** e **COFINS** serão atribuídos nos campos **26-VL_PIS** e **27-VL_COFINS** do registro **C100**. Além disso, o **Valor da Base de Cálculo do PIS**, **Valor do PIS**, **Valor da Base de Cálculo COFINS** e **Valor da COFINS**, serão inseridos nos campos **26-VL_BC_PIS**, **30-VL_PIS**, **32-VL_BC_COFINS** e **36-VL_COFINS**, respectivamente no registro **C170** do arquivo do **SPED**.

Quando o parâmetro "**Apresentar valor para Notas Ativo CST 98/99**" estiver desmarcado ou o campo "**Compra/Venda Ativo**" estiver desmarcado no programa **Cadastro de Natureza de Operação (CD0606)**, nenhum valor será atribuído aos campos **26-VL_PIS** e **27-VL_COFINS** do registro **C100**. Da mesma forma os campos **26-VL_BC_PIS**, **30-VL_PIS**, **32-VL_BC_COFINS** e **36-VL_COFINS** do registro **C170** permanecerão zerados.

05. RELATÓRIO AUXILIAR EFD CONTRIBUIÇÕES (LF0216)

Quando o parâmetro "**Apresentar valor para Notas Ativo CST 98/99**" estiver marcado, juntamente com o campo "**Compra/Venda Ativo**" do programa **Cadastro de Natureza de Operação (CD0606)**, os valores das colunas **Base PIS**, **Valor PIS**, **Base COFINS** e **Valor COFINS** serão exibidos no relatório.

Quando o parâmetro "**Apresentar valor para Notas Ativo CST 98/99**" estiver desmarcado ou o campo "**Compra/Venda Ativo**" estiver desmarcado no programa **Cadastro de Natureza de Operação (CD0606)**, os valores das colunas **Base PIS**, **Valor PIS**, **Base COFINS** e **Valor COFINS** permanecerão zerados no relatório.

06. ASSUNTOS RELACIONADOS

- [Geração do Arquivo Magnético SPED PIS/COFINS - LF0215](#)
- [Relatório Auxiliar - EFD Contribuições - LF0216](#)

3.3.2 Obrigações Fiscais - Legislação - 12.1.2403

DT OF0312 - Aumento Tamanho Código Mensagem Fiscal

01. DADOS GERAIS

Produto:	TOTVS Manufatura TOTVS Backoffice
Linha de Produto:	Linha Datasul
Segmento:	Manufatura
Módulo:	TOTVS Backoffice (Linha Datasul) - Obrigações Fiscais (MOF)
Função:	OF0312 - Importação de Notas Fiscais
País:	Brasil
Requisito/ Story/Issue (informe o requisito relacionado) :	DBACKFISUST-335 / DBACKFISUST-404 / DBACKFISUST-539 / DBACKFISUST-540

02. SITUAÇÃO/REQUISITO

O campo "Código da Mensagem" no programa **Manutenção de Mensagens (CD0405)**, que é permitido até 999 mensagens, será ajustado para permitir até 99999 mensagens.

Essa alteração é para atender a necessidade de clientes com cenários tributários complexos onde o número de mensagens fiscais ultrapassa o limite de 999 mensagens inseridas no cadastro.

03. SOLUÇÃO**Dicionário de Dados**

Alterada a tabela **doc-fiscal**, campo **cod-mensagem**, para receber até 5 caracteres.

OF0312 - Importação de Notas Fiscais

No programa de **Importação de Notas (OF0312)**, incluímos o novo campo **57-Código da Mensagem**, localizado na posição **615** do arquivo. Se você precisar importar documentos com **5 dígitos** no código da mensagem, é importante utilizar esse campo em vez do campo **28-Código da Mensagem** que deverá estar em branco.

REINF Bloco 40 - OF1001 - Antecipação

01. DADOS GERAIS

Produto:	TOTVS Manufatura TOTVS Backoffice
Linha de Produto:	Linha Datasul
Segmento:	Manufatura
Módulo:	TOTVS Backoffice (Linha Datasul) - Obrigações Fiscais (MOF)
Função:	OF1001 - Extrator das Informações do TAF
País:	Brasil
Requisito/ Story/Issue (informe o requisito relacionado) :	DBACKFISUST-21

02. SITUAÇÃO/REQUISITO

Adequações do programa **OF1001 - Extrator das Informações do TAF**, para atender o **layout** do **TAF** em atendimento à **EFD-REINF versão 2.2**.

A **Receita Federal do Brasil (RFB)** vem publicando alterações no layout dos eventos da **EFD-REINF** devido à implantação e exigências do novo **Bloco 40**. Com isto, se faz necessário a atualização do **Manual de Orientação do Contribuinte (MOR)** a fim de lhe guiar quanto ao correto preenchimento da obrigação.

- A geração do Imposto para situações em que houve antecipação do pagamento não esta descontando o valor da antecipação nos registros T013AP e T015AE;
- Quando o valor da retenção é menor do que o valor mínimo para informar o imposto não esta zerando o valor da retenção nos registros T013Ap e T015AE;

Link do **layout TAF**: <https://tdn.totvs.com/pages/viewpage.action?pagelD=498722271>

03. SOLUÇÃO

Realizadas as adequações necessárias para atender a **EFD-REINF versão 2.2**.

Programa - Extrator das Informações do TAF (OF1001):

Alterado a geração do registro **T013AP e T015AE** a seguintes atualizações:

- Quando o valor da retenção for menor que o valor mínimo cadastrado vai manter o valor da base de calculo porém o valor da retenção será zerado.

- Quando ocorrer pagamento antecipado o programa vai descontar o valor antecipado da base de calculo e recalculer o valor do imposto.

3.3.3 Recuperação de Impostos - Legislação - 12.1.2403

DT Alíquota PIS/COFINS com 4 casas decimais no MRI

01. DADOS GERAIS

Produto:	TOTVS Manufatura TOTVS Backoffice
Linha de Produto:	Linha Datasul
Segmento:	Manufatura
Módulo:	TOTVS Backoffice (Linha Datasul) - Recuperação de Impostos (MRI)
Função:	RI0202 - Inclusão de Bens RI1005 - Integração RE X RI SPRI002 - Programa Especial LF0906 - Extrator SPED PIS/COFINS
País:	Brasil
Requisito/ Story/Issue (informe o requisito relacionado) :	DBACKFISUST-627 / DBACKFISUST-941 / DBACKFISUST-942 / DBACKFISUST-1065

02. SITUAÇÃO/REQUISITO

Conforme o **Guia Prático do SPED Contribuições**, para o **Registro F130**, os campos de alíquota de **PIS e COFINS** devem gerar com 4 casas decimais.

Após realizada essa alteração, foi necessário avaliar as rotinas que geram informações para essa tabela e também adequar o **Registro F120**, para que os campos referentes à alíquota do **PIS e COFINS** também permitam 4 casas decimais após a vírgula.

03. SOLUÇÃO

Dicionário de Dados

Alterada a tabela **ri-bem**, campos **dec-1 e dec-2**, para permitir até 4 casas decimais.

Alterada a tabela **it-doc-fisc**, campos **aliq-pis e aliq-cofins**, para permitir até 4 casas decimais.

RI0202 - Inclusão de Bens

Alterado o programa para ajustar as variáveis das alíquotas de **PIS** e **COFINS**, para que atendam a alteração do aumento de casas decimais.

Sit Tribut PIS	Sit Tribut COFINS	Início Validade	Fim Validade

RI1005 - Integração RE X RI

Alterado o programa para ajustar as variáveis das alíquotas de **PIS** e **COFINS**, para que atendam a alteração do aumento de casas decimais.

SPRI002 - Programa Especial

Alterado o programa para ajustar as variáveis das alíquotas de **PIS** e **COFINS**, para que atendam a alteração do aumento de casas decimais.

Grupo empresarial Totvs 1		Carga Aliquota, Indicadores e CST do Bem				Página: 1	
16/02/2024 - 10:56:14							
Atualização Finalizada !							
Serie	Nro Doc	Emitente	Nat Oper	Seq	Id Bem	Pis	Cofins
1	0053959	14	355603	40	123.458.163	2,1000	10,6500

Grupo empresarial Totvs 1		Carga Aliquota, Indicadores e CST do Bem				Página: 1		
16/02/2024 - 10:57:13								
Exportação Indicador Bem realizada com sucesso !								
Linha	Cod	Ident Bem	Ident Bem	Imobili	Indicador	Utilização	Aliquota PIS	Aliquota COFINS
1	123458163						2,1000	10,6500

LF0906 - Extrator SPED PIS/COFINS

Alterado o programa para permitir informar 4 decimais nos campos "**Percentual PIS**" e "**Percentual COFINS**".

You are using an UNLICENSED copy of **Scroll PDF Exporter for Confluence**. Do you find Scroll PDF Exporter useful? Consider purchasing it today:
<https://marketplace.atlassian.com/apps/7019/scroll-pdf-exporter-for-confluence?tab=overview&hosting=datcenter>

06.9.5518 - LF0906 - 2.00.00.000 - Extração SPED PIS/COFINS - 10 - EMBAU:86...

Parâmetros | Seleção | Impressão

Modulos

Contas a Receber

Ativo Fixo

Aquisição

Depreciação e Amortização

Recuperação de Impostos

Percentual PIS: 9,9999

Percentual COFINS: 9,9999

Eliminar dados do período referente aquisição do ativo imobilizado e MRI?

Extrair Plano de Contas?

Executar Fechar Ajuda

Percentual COFINS

IMPORTANTE!

Os percentuais informados nessa tela serão utilizados para os Bens do Ativo Fixo. Para os Bens com origem do Módulo do MRI, os percentuais serão buscados do programa de Inclusão de Bens - RI0202.

04. DEMAIS INFORMAÇÕES

- Alterações de dicionário liberadas no console do dia XXXXXXXXXXXXX
- Alterações no sistema disponíveis na expedição contínua em 26/02/2024 (12.1.2311.5 | 12.1.2307.11 | 12.1.2301.19) - ÚLTIMA EXPEDIÇÃO PARA RELEASE 12.1.2301
- Liberação oficialmente no release 12.1.2403.

05. ASSUNTOS RELACIONADOS

- [Extrator SPED PIS/COFINS - LF0906](#)
- [DMANCON1-18182 DT Extratores PIS/COFINS Ajuste Decimal](#)

You are using an UNLICENSED copy of **Scroll PDF Exporter for Confluence**. Do you find Scroll PDF Exporter useful? Consider purchasing it today:
<https://marketplace.atlassian.com/apps/7019/scroll-pdf-exporter-for-confluence?tab=overview&hosting=datacenter>

3.4 Materiais - Legislação - 12.1.2403

3.4.1 Recebimento - Legislação - 12.1.2403

18185665 DBACKRECENT-796 - Devolução Exportação - Geração da tag uTrib diferente da saída

01. DADOS GERAIS

Produto:	TOTVS Manufatura TOTVS Backoffice
Linha de Produto:	Linha Datasul
Segmento:	Backoffice
Módulo:	TOTVS Backoffice (Linha Datasul) - Recebimento (MRE)
Função:	RE0409 - Atualização Notas no Faturamento
País:	Brasil
Ticket:	18185665
Story:	DBACKRECENT-796

02. SITUAÇÃO/REQUISITO

Ao lançar um documento de entrada referente a uma devolução de exportação utilizando a CFOP 1506, não estava gerando a tag uTrib com a unidade de medida tributável conforme a saída, conforme a orientação da NT 2016.001.

03. SOLUÇÃO

Alterado o sistema para que passe a gerar a tag uTrib com a unidade de medida tributável quando a CFOP for igual à 1506, atendendo assim a NT2016.001.

DBACKRECENT-980 - REINF – Nota Técnica 04/2023 – Ajustes nos leiautes da versão 2.1.2

01. DADOS GERAIS

Produto:	TOTVS Manufatura TOTVS Backoffice
Linha de Produto:	Linha Datasul
Segmento:	Backoffice
Módulo:	TOTVS Backoffice (Linha Datasul) - Recebimento (MRE)
Função:	spp\rep\spre4020.p - Importação da tabela 01 - Natureza de rendimentos
País:	Brasil
Story:	DBACKRECENT-980

02. SITUAÇÃO/REQUISITO

Alterar o programa de importação da tabela 01 - natureza de rendimento, para atender o ajuste da NT04/2023 versão 2.1.2, deverá incluir a natureza de rendimento 11007 e 17051, inativar a natureza de rendimento 15049, desmarcar o parâmetro agregado na natureza de rendimento 17049 e marcar o tributo de IR na natureza de rendimento 17050.

03. SOLUÇÃO

Alterado o programa de importação da tabela 01 - natureza de rendimento para que realize a alteração das naturezas 15049,17049 e 17050 e a inclusão das naturezas de rendimento 11007 e 17051 para atender o ajuste da NT04/2023 versão 2.1.2

DT DBACKRECENT-299 - Geração do código de ajuste MG10990505 referente ao simples nacional

01. DADOS GERAIS

Produto:	TOTVS Manufatura TOTVS Backoffice
Linha de Produto:	Linha Datasul
Segmento:	Backoffice
Módulo:	TOTVS Backoffice (Linha Datasul) - Recebimento (MRE)
Função:	CD0751 - Fórmula do configurador de tributos RE2001 - Recebimento Físico RE1001 - Manutenção de documentos
País:	Brasil
Story:	DBACKRECENT-299

02. SITUAÇÃO/REQUISITO

Foi criado o código de ajuste MG10990505 - Outros créditos; Op.Própria; Resp.: Informativo; Apur.: Informativo; Mercadoria; Simples Nacional, para os lançamentos de créditos devido à entrada de mercadorias de contribuintes optantes pelo Simples Nacional e com isso para o estado de Minas Gerais o cliente terá o direito ao crédito do ICMS Simples Nacional.

03. SOLUÇÃO

Disponibilizamos novas variáveis e formulas para permitir o cálculo do Simples Nacional utilizando o código de ajuste MG10990505, a partir deste cálculo será geradas as informações de outras obrigações tributárias nas informações adicionais da nota.

CD0751 CD0752 CD4035 Exemplo utilização

CD0751 - Fórmulas do configurador de tributos

Disponibilizamos novas variáveis e fórmulas referente a alíquota, base de cálculo e valor do simples nacional, para permitir o cálculo do simples nacional utilizando o código de ajuste MG10990505.

You are using an UNLICENSED copy of **Scroll PDF Exporter for Confluence**. Do you find Scroll PDF Exporter useful? Consider purchasing it today:
<https://marketplace.atlassian.com/apps/7019/scroll-pdf-exporter-for-confluence?tab=overview&hosting=datcenter>

06.9.5503 - CD0751 - 2.00.00.004 - Fórmulas do Configurador de Tributos

Arquivo Ajuda

« < > » ↵ 🔍 📄 📁 🗑️ ↶ ✕ ✓ 🏠 🖨️ 🔄 ?

Código Fórmula: T-MG10990505 - Aliquota Fórmula Cliente

Descrição: Outros créditos; Op.Própria; Resp.: Informativo;Apur.: Informativo; Mercadoria;Simples Nacional, para

Moeda: Real

Tabela Pauta:

Perc MVA: 0,00

Percentual Redução: 0,00 Destino Redução: Outras

ALQUOTA_SN

Editar Fórmula

06.9.5503 - CD0751 - 2.00.00.004 - Fórmulas do Configurador de Tributos

Arquivo Ajuda

« < > » ↵ 🔍 📄 📁 🗑️ ↶ ✕ ✓ 🏠 🖨️ 🔄 ?

Código Fórmula: T-MG10990505 - Base Calc Fórmula Cliente

Descrição: Outros créditos; Op.Própria; Resp.: Informativo;Apur.: Informativo; Mercadoria;Simples Nacional, para

Moeda: Real

Tabela Pauta:

Perc MVA: 0,00

Percentual Redução: 0,00 Destino Redução: Outras

VALOR_BASE_SN

Editar Fórmula

Editar Fórmula

06.9.5503 - CD0751 - 2.00.00.004 - Fórmulas do Configurador de Tributos

Arquivo Ajuda

Código Fórmula: T-MG10990505 - Valor Fórmula Cliente

Descrição: Outros créditos; Op.Própria; Resp.: Informativo; Apur.: Informativo; Mercadoria; Simples Nacional, para

Moeda: Real

Tabela Pauta:

Perc MVA: 0,00

Percentual Redução: 0,00 Destino Redução: Outras

VALOR_SN

Editar Fórmula

Editar Fórmula

DT DBACKRECENT-311 - ICMS Monofásico CST 61

01. DADOS GERAIS

Produto:	TOTVS Manufatura TOTVS Backoffice
Linha de Produto:	Linha Datasul
Segmento:	Backoffice
Módulo:	TOTVS Backoffice (Linha Datasul) - Recebimento (MRE)
Função:	RE1001 - Manutenção Documentos RE2001 - Recebimento Físico RE0522 - Importação XML NF-e/CT-e/NFS-e RE1005 - Atualização de Documentos html.mre.importDocXML - Importação XML NF-e/CT-e/NFS-e HTML html.mre.documentoXmlNfe - Monitor de recepção de NF-e HTML re0708 - Monitor de recepção de NF-e html.mre.simuladorImptoDocto - Simulador de impostos
País:	Brasil
Story:	DBACKRECENT-311

02. SITUAÇÃO/REQUISITO

Adequar o recebimento, no que diz respeito ao ICMS monofásico, para não calcular automaticamente os valores de ICMS STA.

03. SOLUÇÃO

Alterado o calculo dos impostos do recebimento, para não gerar automaticamente as informações de ICMS STA, quando for uma nota com natureza de operação configurada como STA e o item estiver configurado como monofásico. A importação do XML de NF-e também foi ajustada para informar as informações do grupo ICMS61 nos campos de ICMS e não mais nos campos de ICMS STA.

You are using an UNLICENSED copy of **Scroll PDF Exporter for Confluence**. Do you find Scroll PDF Exporter useful? Consider purchasing it today:
<https://marketplace.atlassian.com/apps/7019/scroll-pdf-exporter-for-confluence?tab=overview&hosting=datacenter>

DT DBACKRECENT-1179 - ICMS Monofásico - Integração obrigações fiscais

01. DADOS GERAIS

Produto:	TOTVS Manufatura TOTVS Backoffice
Linha de Produto:	Linha Datasul
Segmento:	Backoffice
Módulo:	TOTVS Backoffice (Linha Datasul) - Recebimento (MRE)
Função:	RE0405 - Integração obrigações fiscais
País:	Brasil
Story:	DBACKRECENT-1179

02. SITUAÇÃO/REQUISITO

Ao integrar com o módulo de obrigações fiscais um documento onde o item seja sujeito a tributação de ICMS Monofásico, dependendo do CST do ICMS o valor da base do ICMS e ICMS ST serão levadas zeradas e passaremos a alimentar campos referentes a alíquota, base, valor do ICMS monofásico.

03. SOLUÇÃO

Quando um item do documento está sujeito a tributação de ICMS monofásico, ao integrar este documento com o módulo de obrigações fiscais, o valor da base do ICMS e ICMS ST zerado de acordo com a CST do ICMS e passará a gravar essas informações sobre alíquota, base e valor nos campos próprios do ICMS monofásico.

DT REINF R-4010 Pessoa Física

01. DADOS GERAIS

Produto:	TOTVS Manufatura TOTVS Backoffice
Linha de Produto:	Linha Datasul
Segmento:	Backoffice
Módulo:	TOTVS Backoffice (Linha Datasul) - Recebimento (MRE)
Função:	LF0400 - Extrator REINF LF0406 - Relatório de Conferência do REINF
País:	Brasil
Story:	DBACKRECENT-1159

02. SITUAÇÃO/REQUISITO

O recebimento não será responsável pela extração dos dados de IR para pessoa física, o módulo de contas a pagar é que ficará responsável por essa extração. Por esse motivo será necessário garantir que tais dados não sejam listados/gerados com origem recebimento.

03. SOLUÇÃO

Ajustado o sistema para que o recebimento não extraia os dados de IR para pessoa física.

DT REINF R-4010 - RE1001 e CD4035

01. DADOS GERAIS

Produto:	TOTVS Manufatura TOTVS Backoffice
Linha de Produto:	Linha Datasul
Segmento:	Backoffice
Módulo:	TOTVS Backoffice (Linha Datasul) - Recebimento (MRE)
Função:	RE1001 - Manutenção de Documentos CD4035 - Inf. Adicionais Nota Fiscal
País:	Brasil
Story:	DBACKRECENT-703

02. SITUAÇÃO/REQUISITO

Será necessário preparar o recebimento para a geração das informações de IR para fornecedores Pessoa Física, para que seja possível a geração do R-4010 via sistema Datasul, pelo módulo de MLF.

03. SOLUÇÃO

Alterado o recebimento, para gerar o percentual de rateio de natureza de rendimento, quando a nota possuir IR e o fornecedor for uma pessoa física. Essa informação será integrada com o módulo do contas a pagar, que ficará responsável por extrair/enviar os dados para o módulo de MLF, para a geração dos dados do R-4010.

NT2020.005 - FCP Diferido

01. DADOS GERAIS

Produto:	TOTVS Manufatura TOTVS Backoffice
Linha de Produto:	Linha Datasul
Segmento:	Backoffice
Módulo:	TOTVS Backoffice (Linha Datasul) - Recebimento (MRE)
Função:	RE1001 - Manutenção Documentos RE2001 - Recebimento Físico RE0522 - Importação de XML NF-e/CT-e/NFS-e html.mre.documentoXmlNfe - Monitor de NF-e
País:	Brasil
Story:	DBACKRECENT-37 DBACKRECENT-353 DBACKRECENT-364 DBACKRECENT-365 DBACKRECENT-366 DBACKRECENT-372

02. SITUAÇÃO/REQUISITO

Adequar o recebimento para realizar corretamente o cálculo do FCP Diferido, para todos os tipos de notas de entrada.

03. SOLUÇÃO

Alterado os programas para que realizar corretamente o calculo do FCP Diferido, via configurador de tributos, para todos os tipos de notas de entrada.

Quando se tratar de notas de devolução com nota de origem, transferência entre estabelecimento e retorno de terceiros, os valores do FCP diferido serão copiados da nota de saída/origem. Nesses casos, essa informação poderá ser consultada acessando as informações adicionais da nota na opção FCP - Fundo de combate à pobreza.

You are using an UNLICENSED copy of **Scroll PDF Exporter for Confluence**. Do you find Scroll PDF Exporter useful? Consider purchasing it today:
<https://marketplace.atlassian.com/apps/7019/scroll-pdf-exporter-for-confluence?tab=overview&hosting=datacenter>

3.5 Mercado Internacional - Legislação - 12.1.2403

Pesquisar

You are using an UNLICENSED copy of **Scroll PDF Exporter for Confluence**. Do you find Scroll PDF Exporter useful? Consider purchasing it today:
<https://marketplace.atlassian.com/apps/7019/scroll-pdf-exporter-for-confluence?tab=overview&hosting=datacenter>

3.5.1 Controladoria e Finanças (Internacional) - Legislação - 12.1.2403

- [Contabilidade Fiscal \(Internacional\) - Legislação - 12.1.2403](#)
- [Contas a Pagar \(Internacional\) - Legislação - 12.1.2403](#)

Contabilidade Fiscal (Internacional) - Legislação - 12.1.2403

- [15524361 DMANMI02-14997 DT Lançamentos por Lote quando o UUID não informado MEX](#)

15524361 DMANMI02-14997 DT Lançamentos por Lote quando o UUID não informado MEX

01. DADOS GERAIS

Produto:	TOTVS Backoffice
Linha de Produto:	Linha Datasul
Segmento:	Backoffice
Módulo:	TOTVS Backoffice (Linha Datasul) - Contabilidade Fiscal (FGL)
Função:	html.lmx.satDailyBooks - Livros Diários SAT
País:	México
Ticket:	15524361
Requisito/ Story/Issue (informe o requisito relacionado) :	DMANMI02-15770 DMANMI02-15771 DMANMI02-14997 DMANMI02-16014 DMANMI02-16016 DMANMI02-16018

02. SITUAÇÃO/REQUISITO

- Existe a necessidade de agrupar os lançamentos por Lote quando o UUID não existir.
- Para os livros de Entrada, Saída e Provisões, permitir a localização dos lançamentos, informando o UUID da operação.
- As totalizações por operações efetuadas no livro Diário de Saídas, devem ser agrupadas por UUDI e RFC dos fornecedores envolvidos nos movimentos que geraram os lançamentos contábeis.
- As totalizações por operações efetuadas no livros Diário de Entradas, devem ser agrupadas por UUDI e RFC dos clientes envolvidos nos movimentos que geraram os lançamentos contábeis.
- As totalizações por operações efetuadas no livro Diário de Provisões, devem ser agrupadas por UUDI e RFC dos clientes e fornecedores envolvidos nos movimentos que geraram os lançamentos contábeis.

03. SOLUÇÃO

- Foi alterado o programa Livros Diários SAT para que:
 - Na impressão dos livros de ingressos, saídas e provisões, seja informado o número do Lote quando o UUID não existir, a coluna do campo passará a se chamar "UUID/Lote" em vez de "UUID".

- Na impressão do livro de ingressos, egressos e/ou provisões, deverá ser filtrada a informação da impressão, sempre que o campo UUID for informado, caso contrário, os relatório não deverão sofrer alterações.
- Ao ser emitido o relatório os lançamentos que tiverem o mesmo UUID, mas com mais de um fornecedor diferente, devem ter a totalização da operação efetuada também pelo RFC de cada fornecedor.
- Ao ser emitido o relatório os lançamentos que tiverem o mesmo UUID, mas com mais de um cliente diferente, devem ter a totalização da operação efetuada também pelo RFC de cada cliente.
- Ao ser emitido o relatório os lançamentos que tiverem o mesmo UUID, mas com mais de um cliente e/ou fornecedor diferente, devem ter a totalização da operação efetuada também pelo RFC de cada cliente.

04. DEMAIS INFORMAÇÕES

Não se aplica.

05. ASSUNTOS RELACIONADOS

- [Livros Diários SAT](#)

06. DOCUMENTO TÉCNICO TRADUZIDO

- [15524361 DMANMI02-14997 DT Asientos por lote cuando el UUID no se informa MEX](#)

Contas a Pagar (Internacional) - Legislação - 12.1.2403

- [16506174 DMANMI02-14985 DT Retenção de IRPF e-resguardo URY](#)

16506174 DMANMI02-14985 DT Retenção de IRPF e-resguardo URY

01. DADOS GERAIS

Produto:	TOTVS Backoffice
Linha de Produto:	Linha Datasul
Segmento:	Backoffice
Módulo:	TOTVS Backoffice (Linha Datasul) - Contas a Pagar (APB)
Função:	html.luy.electronicTaxesRetention - Retenção de Impostos (HTML) APB012AA - Manutenção de Acumulados Pagamentos Pessoa
País:	Uruguai
Ticket:	16506174
Requisito/ Story/Issue (informe o requisito relacionado) :	DMANMI02-14985 DMANMI02-15758 DMANMI02-15761 DMANMI02-15685 DMANMI02-15683 DMANMI02-15983 DMANMI02-15687 DMANMI02-16051

02. SITUAÇÃO/REQUISITO

- Os impostos que utilizam tabela progressiva e acumulam valor, quando vinculados a determinado título, devem ser marcados para que posteriormente não sejam mais mostrados no grid de impostos a vincular.
- Ao ser alterado o valor do rendimento tributável, de uma retenção que utiliza tabela progressiva, essa alteração deve ser repassada para o valor acumulado do imposto por pessoa.
- Ao ser efetuada a vinculação de um imposto a determinado título, a base de retenção dele deve ser acumulada quando a forma de retenção do imposto for por tabela progressiva.
- Os impostos que utilizam tabela progressiva e foram vinculados aos títulos, mas não atingiram o valor mínimo para retenção, não devem ser apresentados no grid de impostos a vincular.
- Quando o imposto de retenção vinculado estiver com alíquota 0 (zero), não deve ser permitida a alteração da retenção, visualizando os campos desabilitados (html.luy.electronicTaxesRetention).

03. SOLUÇÃO

- Foi alterado o Sistema para que:
 - O programa responsável pelo cálculo das retenções vinculadas (luy701za) crie um registro na tabela quando o tipo de retenção do imposto for por Tabela Progressiva e quando for vinculado no título um imposto em que a forma de retenção for Direta, não crie registro na tabela.
 - Quando for editada uma vinculação de impostos, alterado o Valor Tributável, de um imposto que utiliza tabela progressiva, o valor acumulado do imposto seja atualizado de acordo com a alteração efetuada.
 - Se for editado um imposto que utiliza Retenção Direta, a alteração não provoque efeito na tabela de acumulados para esse imposto.
 - Ao vincular em um título um imposto com forma de retenção por tabela progressiva, o valor do rendimento tributável seja acumulado para o fornecedor do título.
 - Se for vinculado um imposto com forma de retenção direta, o valor do rendimento tributável não seja acumulado para o fornecedor do título.
 - Quando um imposto que utiliza Tabela Progressiva já foi vinculado ao título, mas não gerou retenção, ele não seja apresentado novamente no grid de impostos a vincular.
 - Se o imposto que utiliza Tabela Progressiva ainda não foi vinculado ao título, ele seja apresentado no grid de impostos a vincular.
 - Os impostos de Retenção Direta, somente sejam apresentados no grid de impostos a vincular quando ele ainda não foi vinculado ao título.
 - Caso o imposto tenha alíquota 0 (zero), ou seja, que utiliza Tabela Progressiva, os campos da aba **Cálculo Imposto**, na edição da retenção do programa `html.luy.electronicTaxesRetention`, fique desabilitado, caso contrário, os campos apareceram habilitados, exceto **Dedução Legal, Base Líquida e Imposto calculado**.

04. DEMAIS INFORMAÇÕES

Não se aplica.

05. ASSUNTOS RELACIONADOS

- [Alteração da Tabela de Acumulados - Pagamento Pessoa - APB012AA](#)
- [Retenção de Impostos \(HTML\) - html.luy.electronicTaxesRetention](#)

06. DOCUMENTO TÉCNICO TRADUZIDO

- [16506174 DMANMI02-14985 DT Retención de IRPF e-resguardo URY](#)

3.5.2 Materiais (Internacional) - Legislação - 12.1.2403

Pesquisar

You are using an UNLICENSED copy of **Scroll PDF Exporter for Confluence**. Do you find Scroll PDF Exporter useful? Consider purchasing it today:
<https://marketplace.atlassian.com/apps/7019/scroll-pdf-exporter-for-confluence?tab=overview&hosting=datacenter>

Importação (Internacional) - Legislação - 12.1.2403

Pesquisar

18503060 DMANMI03-13430 DT Gerar Imposto IIBB com alíquota 0% nas importações ARG

01. DADOS GERAIS

Produto:	TOTVS Backoffice
Linha de Produto:	Linha Datasul
Segmento:	Backoffice
Módulo:	TOTVS Backoffice (Linha Datasul) - Importação (MIM)
Função:	Atualização Contas a Pagar (RE0404)
País:	Argentina
Ticket:	17684446
Requisito/ Story/Issue (informe o requisito relacionado) :	DMANMI03-13430

02. SITUAÇÃO/REQUISITO

O usuário de importação necessita que os títulos de importação quem contenham imposto IIBB com alíquota zerada, sejam integrados corretamente com o módulo de Contas a Pagar.

03. SOLUÇÃO

Para que seja gerado o imposto IIBB com alíquota zerada, o imposto deverá ter a seguinte parametrização no programa **Manutenção de Impostos (CD0182)**:

- Informar alíquota 0%
- IVA 0% selecionado

06.9.5503 - CD0182 - 2.00.00.029 - Tipo Imptos - 171 - TOTVS S.R.L.

Archivo Ayuda

Código Impuesto: 260 IIBB RIO NEGRO

General Valores

Tipo Impuest: Impuesto de Valor Agregado Imposto País

% Imp: 0,0000 Iva 0% % Crédito: 0,0000

Cuenta Impuesto: 11402000 Cuenta Crédito:

Centro costo impuesto: Costo crédito:

Inicio Validez: 08/08/2011 Módulo: Ctas por cobrar

Fin Validez: 08/08/2999 Clase:

Clasificación: 260 IIBB RIO NEGRO Serie:

Tipo cálculo: Base 100% Incidencia Impuesto: Person Jurídica

Base Cálculo: Bruto Valor Base Retenc: Valor Ítem

Fecha Base Retención: Baja Documento

Na geração da **nacionalização** através do **IM3100**, o imposto IIBB será gerado da seguinte forma:

Imp	Descrip.	Base Cálculo	% Imp	Valor	Valor MN
125	IVA CREDITO 21%	560.000,0000	21,0000	2.352,0000	117.600,0000
126	GANANCIAS 6%	560.000,0000	6,0000	672,0000	33.600,0000
210	PERCEP. ITBB BS AS PROVEED.	560.000,0000	5,0000	18.4800	924.0000
260	IIBB RIO NEGRO	560.000,0000	0,0000	0,0000	0,0000
9998	Imposto País 7,5%	550.000,0000	7,5000	825,0000	41.250,0000
TOTAL IMPUESTOS				3.867,4800	193.374,0000

Foi alterada a integração do documento de nacionalização do **Recebimento** com o módulo de **Contas a Pagar** para que o erro *103 Valor da Apropriação Contábil deve ser maior que zero* não ocorra e o título seja integrado corretamente.

04. DEMAIS INFORMAÇÕES

Não se aplica.

05. ASSUNTOS RELACIONADOS

- [Manutenção de Tipos de Impostos - CD0182](#)
- [Atualização do Contas a Pagar - RE0404](#)

06. DOCUMENTO TECNICO TRADUZIDO

- [18503060 DMANMI03-13430 DT Generar impuesto IIBB con alícuota 0% en las importaciones ARG](#)

You are using an UNLICENSED copy of **Scroll PDF Exporter for Confluence**. Do you find Scroll PDF Exporter useful? Consider purchasing it today: <https://marketplace.atlassian.com/apps/7019/scroll-pdf-exporter-for-confluence?tab=overview&hosting=datasulcenter>

You are using an UNLICENSED copy of **Scroll PDF Exporter for Confluence**. Do you find Scroll PDF Exporter useful? Consider purchasing it today:
<https://marketplace.atlassian.com/apps/7019/scroll-pdf-exporter-for-confluence?tab=overview&hosting=datacenter>

3.5.3 Vendas e Faturamento (Internacional) - Legislação - 12.1.2403

Faturamento (Internacional) - Legislação - 12.1.2403

11924654 DMANMI03-8248 DT Realizar validações de permissão de embarque ARG

01. DADOS GERAIS

Produto:	TOTVS Backoffice
Linha de Produto:	Linha Datasul
Segmento:	Backoffice
Módulo:	TOTVS Backoffice (Linha Datasul) - Exportação (MEX)
Função:	EX3001 - Manutenção Proc Exportação
País:	Argentina
Ticket:	11924654
Requisito/Story/Issue (informe o requisito relacionado) :	DMANMI03-8248

02. SITUAÇÃO/REQUISITO

O usuário necessita controlar a obrigatoriedade do preenchimento do código de permissão de embarque.

Atualmente esta informação não é obrigatória e é preenchida no programa **Relacionamento Processo Exportação (EX0190)**, aba Faturas, através do botão Permissão.

03. SOLUÇÃO

Foi adicionado o campo **Não Informa Permissões de Embarque** no programa **Manutenção de Processos de Exportação (EX3001)**, aba Geral 1.

06.9.5505 - EX3001 - 2.00.00.063 - Mantenim Proc Exportación - 171 - TOTVS S.R.L.

Archivo Ayuda

Suc: 1 Firenze Fecha Embarque:

Proceso Exportación: 1 Situac.: abiert

Subproceso Proceso de Exportac de origen:

Valores **General 1** General 2 Geral 3 Transporte Inf Docum documentos Narrativa

Cód. Importador: 149 ALIMENTOS ZAELI LTDA.

Incoterm: FOB FOB

Lang: ESP Espanhol

Itinerário: 1 Itinerário de Exportação

Origen Proceso: Proforma Não Informa Permissões de Embarque

Dt Implantação Proc Exp: 20/03/2015

Nomb Trader:

Ubic Transbordo 1: 0

Ubic Transbordo 2: 0

Ubic Transbordo 3: 0

Ubic Transbordo 4: 0

Tipo exportacn

Bienes

Serviço

Otros

Itinerario

Quando o novo campo estiver selecionado, indica que não é obrigatório informar as permissões para o Embarque.

Quando o campo estiver desmarcado, será necessário informar um código de permissão de embarque no programa **Relacionamento Processo Exportação (EX0190)**.

Foi adicionada uma validação para verificar se existe algum código de permissão de embarque, quando o mesmo for obrigatório, no momento da criação do XML de **Fatura Eletrônica Exportação (ARG0066)**. Caso não exista, será gerado erro e o usuário não poderá enviar o XML.

04. DEMAIS INFORMAÇÕES

Não se aplica.

05. ASSUNTOS RELACIONADOS

- [Manutenção_de_Processo_de_Exportação_EX3001](#)
- [Fatura Eletrônica Exportação - ARG0066](#)
- [Relacionamentos_do_Processo_de_Exportação_EX0190](#)

06. DOCUMENTO TECNICO TRADUZIDO

- [11924654 DMANMI03-8248 DT Realizar validaciones de permiso de embarque ARG](#)

18842467 DMANMI03-13664 DT Fatura Exportação Tipo Definitiva Chave Diferente A1 MEX

01. DADOS GERAIS

Produto:	TOTVS Backoffice
Linha de Produto:	Linha Datasul
Segmento:	Backoffice
Módulo:	TOTVS Backoffice (Linha Datasul) - Faturamento (MFT)
Função:	Manutenção Processo Exportação (EX3001) Regerador XML (MX2013)
País:	México
Ticket:	18842467
Requisito/ Story/Issue (informe o requisito relacionado) :	DMANMI03-13664

02. SITUAÇÃO/REQUISITO

É necessário identificar uma exportação com o tipo **Exportação Definitiva com Chave Diferente de A1**. Atualmente o sistema permite indicar apenas se a exportação é do tipo **Definitiva Chave A1** ou **Temporária**.

03. SOLUÇÃO

Alterado o programa **Manutenção Processo Exportação (EX3001)** para que solicite o tipo de exportação para o processo. As opções disponíveis para o tipo são:

- 02 - Definitiva Classe A1
- 03 - Temporária
- 04 - Definitiva Classe Diferente de A1

Obs: para que a tradução fique correta, é necessário importar as strings externas através do programa **Importação Mensagens/Literais (fnc_importar_msg_lit)**.

Alterado o programa **Informações de Exportação (EX0270)** para que solicite o tipo de exportação para o pedido de exportação. As opções disponíveis para o tipo são:

- 02 - Definitiva Classe A1
- 03 - Temporária
- 04 - Definitiva Classe Diferente de A1

No programa **Regerador de XML (MX2013)**, foi alterado o conteúdo da **tag Exportacion** para que seja enviado:

- **01** quando **Não aplica**;
- **02** quando **Definitiva Classe A1**;
- **03** quando **Temporária**;
- **04** quando **Definitiva Classe Diferente de A1**.

04. DEMAIS INFORMAÇÕES

Não se aplica.

05. ASSUNTOS RELACIONADOS

- Manutenção_de_Processo_de_Exportação_EX3001
- Informações de Exportação - EX0270
- Reegerador XML - MX2013

06. DOCUMENTO TECNICO TRADUZIDO

- 18842467 DMANMI03-13664 DT Factura Exportación Tipo Definitiva Clave Diferente A1 MEX

DMANMI03-13330 DT Complemento Carta Porte 3.0 MEX

01. DADOS GERAIS

Produto:	TOTVS Backoffice
Linha de Produto:	Linha Datasul
Segmento:	Backoffice
Módulo:	TOTVS Backoffice (Linha Datasul) - Faturamento (MFT)
Função:	CD8555 - Manutenção Carta Porte EX3001 - Manutenção de Processo de Exportação CD0903 - Manutenção Itens Faturamento MX2013 - Reegerador de XML
País:	México
Ticket:	
Requisito/Story/ Issue (informe o requisito relacionado) :	DMANMI03-13330

02. SITUAÇÃO/REQUISITO

Necessárias alterações para adequar o sistema para a **versão 3.0** da **Carta Porte**.

03. SOLUÇÃO

Foram alterados os programas:

- **Manutenção Carta Porte (CD8555)**

Adicionado o campo **Id Carta Porte** que traz o número identificador da Carta Porte, e na tela **CD8552C - Aba Terrestre** foi incluído o campo **Peso Bruto Veicular** para informar o peso bruto do veículo.

- **Manutenção de Processo de Exportação (EX3001)**

Adicionado o campo **Regime Aduaneiro**, na aba **Geral 3**, para informar o regime aduaneiro utilizado conforme é especificado no catalogo **c_RegimenAduanero** do Catálogo Carta Porte 3.0.

- **Manutenção Informações Itens - Item Faturamento (CD0903)**

Adicionados os campos **Tipo Matéria** e **Descrição** na Aba **Fiscal**, disponíveis apenas para o México, para ser informado conforme é especificado no catálogo **c_TipoMateria** do Catálogo Carta Porte 3.0.

- **Importação Informações Itens (CD8556)**

Adicionados os campos **Tipo Matéria** e **Descrição Matéria** para serem importados automaticamente através de uma planilha.

- **Regerador de XML (MX2013)**

Alterada a geração do XML da versão 2.0 para ficar adequado como layout da versão 3.0 e adicionado o QrCode no pdf de complemento de Carta Porte.

Alterado o programa **mex0034cp.p**:

- Nas tags aonde é gerado o valor 2.0 ou 20 para carta porte, trocar para 3.0 ou 30, respectivamente.
- Gerar a nova tag: cartaporte30:CartaPorte:Mercancias:Mercancia:**TipoMateria**.
 - Gerar a tag somente quando TranspInternac = Si.
 - Gerar a tag DescripcionMateria quando TipoMateria = 05 (Otra) (abaixo de Mercancia).
- Gerar a nova tag: cartaporte30:IdentificacionVehicular:**PesoBrutoVehicular**
- Verificar se o campo para a tag NombreFigura possui conteúdo, pois se tornou obrigatória. Caso não tenha conteúdo, apresentar erro e não gerar o xml.
- Inserir a tag cartaporte30:CartaPorte:**IdCCP**, na estrutura principal (abaixo da versão). Este campo deverá ser gerado no momento do envio da carta porte, quando ainda não existir valor em internac-carta-porte.cod-livre-1,1,36. Quando existir, enviar esta informação. Quando não existir, criar um novo número utilizando o comando: UPPER(GUID(GENERATE-UUID)). Salvar no campo e posição acima.
- Inserir a tag cartaporte30:CartaPorte:**RegimenAduanero**.
 - Enviar somente quando TranspInternac tiver o valor "Sí" (exportação).
 - Se não houver valores neste campo, ou o valor for diferente de: **EXD, ETR, ETE, DFI, RFE, RFS** ou **TRA**, apresentar erro e interromper a geração do XML.

Alterado o programa **mex0034g.p**:

- Gerar uma URL para QRCode e enviar para o java em forma de dados adicionais.

04. DEMAIS INFORMAÇÕES

Catálogo Carta Porte 3.0.

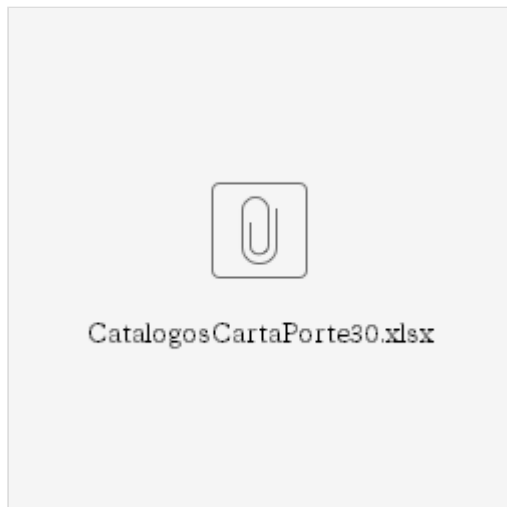

05. ASSUNTOS RELACIONADOS

- Manutenção Carta Porte - CD8555
- Manutenção_de_Processo_de_Exportação_EX3001
- Manutenção Informações Itens Item Faturamento - CD0903
- Importação Informações Itens - CD8556
- Regeador XML - MX2013

DT Adequação do XML do Complemento Comércio Exterior para a versão 2.0 MEX

01. DADOS GERAIS

Produto:	TOTVS Backoffice
Linha de Produto:	Linha Datasul
Segmento:	Backoffice
Módulo:	TOTVS Backoffice (Linha Datasul) - Faturamento (MFT)
Função:	Regerador XML (MX2013)
País:	México
Ticket:	
Requisito/Story/Issue (informe o requisito relacionado) :	DMANMI03-13864

02. SITUAÇÃO/REQUISITO

O usuário de faturamento necessita enviar o XML dos comprovantes eletrônico do tipo Fatura de Exportação e Remito de Traslado de Exportação com a versão 2.0 do Complemento de Comércio Exterior.

03. SOLUÇÃO

- Atualizado o Complemento de Comércio Exterior para a versão 2.0;
- Foram retirados as *tags TipoOperacion e Subdivision*;
- Foi aumentado o número de casas decimais da *tag ValorDolares* para 4 decimais e da *tag ValorUnitarioAduana* para 6 decimais.
- Foram retirados os campos *Tipo operaci3n e Subdivision* da impressão do arquivo PDF.

04. DEMAIS INFORMAÇÕES

N3o se aplica.

05. ASSUNTOS RELACIONADOS

- [Regerador XML - MX2013](#)

06. DOCUMENTO TECNICO TRADUZIDO

- [DT Adequaci3n del XML del Complemento comercio exterior para la versi3n 2.0 MEX](#)

3.6 Recursos Humanos - Legislação - 12.1.2403

3.6.1 Administração de Pessoal - Legislação - 12.1.2403

- [Controle de Frequência - Legislação - 12.1.2403](#)
- [Férias e Rescisões - Legislação - 12.1.2403](#)
- [Folha de Pagamento - Legislação - 12.1.2403](#)

Controle de Frequência - Legislação - 12.1.2403

You are using an UNLICENSED copy of **Scroll PDF Exporter for Confluence**. Do you find Scroll PDF Exporter useful? Consider purchasing it today:
<https://marketplace.atlassian.com/apps/7019/scroll-pdf-exporter-for-confluence?tab=overview&hosting=datacenter>

DRHJORNDTS-2518 DT PE0060 - Manutenção Tipo de Compensação - Adequação do programa para tratar a legislação de Acordo de Compensação de Horas

01. DADOS GERAIS

Produto:	TOTVS RH
Linha de Produto:	Linha Datasul
Segmento:	RH
Módulo:	Controle de Frequência
Função:	PE0060 – Manutenção Tipo de Compensação
Ticket:	
Requisito/Story/Issue (informe o requisito relacionado) :	DRHJORNDTS-2518

02. SITUAÇÃO/REQUISITO

Inserir no programa a opção para acordo de compensação de horas, pois atualmente o produto não atende esta necessidade, obrigando a parametrizar como banco de horas e vinculando eventos que serão informados para o eSocial.

03. SOLUÇÃO

Foi adicionada a opção "Acordo Compensação de Horas" no quadro 'Compensação' no PE0060.

04. DEMAIS INFORMAÇÕES

[Manutenção do Tipo de Compensação - PE0060](#)

05. ASSUNTOS RELACIONADOS

Não se aplica.

DRHJORNDTS-2519 DT PE0062 - Consulta Tipo de Compensação - Adequação do programa para tratar a legislação de Acordo de Compensação de Horas

01. DADOS GERAIS

Produto:	TOTVS RH
Linha de Produto:	Linha Datasul
Segmento:	RH
Módulo:	Controle de Frequência
Função:	PE0062 – Consulta Tipo de Compensação
Ticket:	
Requisito/Story/Issue (informe o requisito relacionado) :	DRHJORNDTS-2519

02. SITUAÇÃO/REQUISITO

Demonstrar no programa de consulta a nova opção de acordo de compensação de horas cadastrada através do PE0060.

03. SOLUÇÃO

Foi adicionada a opção "Acordo Compensação de Horas" no quadro 'Compensação' no pe0062.

04. DEMAIS INFORMAÇÕES

Não se aplica.

05. ASSUNTOS RELACIONADOS

Não se aplica.

DRHJORNDTS-2520 DT PE0061 - Relatório Tipo de Compensação - Adequação do programa para tratar a legislação de Acordo de Compensação de Horas

01. DADOS GERAIS

Produto:	TOTVS RH
Linha de Produto:	Linha Datasul
Segmento:	RH
Módulo:	Controle de Frequência
Função:	PE0061 – Relatório Tipo de Compensação
Ticket:	
Requisito/Story/Issue (informe o requisito relacionado) :	DRHJORNDTS-2520

02. SITUAÇÃO/REQUISITO

Incluir no PE0061 a opção de impressão do novo tipo de compensação **acordo de compensação de horas**.

03. SOLUÇÃO

Adicionado o campo **Acordo Compensação de Horas na pasta parâmetros do PE0061**. Quando o campo estiver marcado serão impressos os registros cadastrados como Acordo Compensação de Horas.

04. DEMAIS INFORMAÇÕES

Não se aplica.

05. ASSUNTOS RELACIONADOS

Não se aplica.

DRHJORNDTS-2521 DT FP2700 - Manutenção Eventos Tipo Dia Sindicato - Adequação do programa para tratar a legislação de Acordo de Compensação de Horas

01. DADOS GERAIS

Produto:	TOTVS RH
Linha de Produto:	Linha Datasul
Segmento:	RH
Módulo:	Controle de Frequência
Função:	FP2700 - Manutenção Eventos Tipo Dia Sindicato
Ticket:	
Requisito/Story/Issue (informe o requisito relacionado) :	DRHJORNDTS-2521

02. SITUAÇÃO/REQUISITO

Incluir no FP2700 a pasta **Acordo de Compensação de Horas** para cadastro das regras de pagamento da nova compensação.

03. SOLUÇÃO

Adicionada a pasta **Ac Cp Hrs**(Acordo Compensação de Horas) no FP2700.

04. DEMAIS INFORMAÇÕES

Não se aplica.

05. ASSUNTOS RELACIONADOS

Não se aplica.

DRHJORNDTS-2522 DT FP2700 - Manutenção Eventos Tipo Dia Sindicato - Adequação do programa para tratar a legislação de Acordo de Compensação de Horas

01. DADOS GERAIS

Produto:	TOTVS RH
Linha de Produto:	Linha Datasul
Segmento:	RH
Módulo:	Controle de Frequência
Função:	FP2700 - Manutenção Eventos Tipo Dia Sindicato
Ticket:	
Requisito/Story/Issue (informe o requisito relacionado) :	DRHJORNDTS-2522

02. SITUAÇÃO/REQUISITO

As regras de pagamento de banco de horas, pagamento de banco de horas na rescisão e de hora plantão não podem permitir eventos que já tenham sido informados para Acordo de Compensação de Horas.

03. SOLUÇÃO

A validação foi ajustada para não permitir a inclusão de eventos (diurnos e/ou noturnos) nas regras mencionadas, evitando assim que eventos (diurnos e/ou noturnos) já informados para as regra de compensação de horas também sejam incluídos.

04. DEMAIS INFORMAÇÕES

Não se aplica.

05. ASSUNTOS RELACIONADOS

Não se aplica.

DRHJORNDTS-2523 DT PE5800 - Relatório Eventos Tipo Dia - Adequação do programa para tratar a legislação de Acordo de Compensação de Horas

01. DADOS GERAIS

Produto:	TOTVS RH
Linha de Produto:	Linha Datasul
Segmento:	RH
Módulo:	Controle de Frequência
Função:	PE5800 - Relatório Eventos Tipo Dia
Ticket:	
Requisito/Story/Issue (informe o requisito relacionado) :	DRHJORNDTS-2523

02. SITUAÇÃO/REQUISITO

Incluir no PE5800, a opção de imprimir a nova opção de 'Acordo Compensação de Horas'.

03. SOLUÇÃO

Alterado o relatório Eventos Tipo Dia (PE5800), incluindo na aba **Parâmetros** a opção para imprimir o **Acordo Compensação de Horas**.

04. DEMAIS INFORMAÇÕES

Não se aplica.

05. ASSUNTOS RELACIONADOS

Não se aplica.

DRHJORNDTS-2524 DT PE5000 - Emissão do Cartão Ponto - Adequação do programa para tratar a legislação de Acordo de Compensação de Horas

01. DADOS GERAIS

Produto:	TOTVS RH
Linha de Produto:	Linha Datasul
Segmento:	RH
Módulo:	Controle de Frequência
Função:	PE5000 - Emissão Cartão Ponto
País:	Brasil
Ticket:	Não há
Requisito/Story/Issue:	DRHJORNDTS-2524

02. SITUAÇÃO/REQUISITO

Necessidade de adequar o cartão ponto para que demonstre as informações referentes ao acordo de compensação de horas.

03. SOLUÇÃO

O programa que emite o cartão ponto foi ajustado para demonstrar as informações referentes ao acordo de compensação de horas:

- No detalhamento diário das **ocorrências**: a descrição destas ocorrências serão apresentadas como "Lancto Negativo CPH" e "Lancto Positivo CPH".
- No detalhamento **Realizado no Período**: serão apresentados os totais de horas positivas, negativas e saldo relativos às horas do acordo de compensação realizadas no período de ponto.
- No detalhamento do **Saldo**: serão apresentados os totais geral de horas positivas, negativas, saldo, pagas, descontadas e compensadas relativos às horas do acordo de compensação.

04. DEMAIS INFORMAÇÕES

Não se aplica.

05. ASSUNTOS RELACIONADOS

[Manutenção do Tipo de Compensação - PE0060](#)

You are using an UNLICENSED copy of **Scroll PDF Exporter for Confluence**. Do you find Scroll PDF Exporter useful? Consider purchasing it today:
<https://marketplace.atlassian.com/apps/7019/scroll-pdf-exporter-for-confluence?tab=overview&hosting=datacenter>

DRHJORNDTS-2525 DT PE4300 - Fechamento Banco - Adequação do programa para tratar a legislação de Acordo de Compensação de Horas

01. DADOS GERAIS

Produto:	TOTVS RH
Linha de Produto:	Linha Datasul
Segmento:	RH
Módulo:	Controle de Frequência
Função:	FP4300 - Fechamento Banco
Ticket:	
Requisito/Story/Issue (informe o requisito relacionado) :	DRHJORNDTS-2525

02. SITUAÇÃO/REQUISITO

Incluir no programa de fechamento de banco(PE4300) os campos "**Mês Anterior à Competência Atual**" e "**Período Ponto da Competência Atual**" para possibilitar o fechamento do novo tipo de compensação(**acordo compensação de horas**).

03. SOLUÇÃO

Disponibilizado no PE4300(aba Parâmetros, no botão Regras) a possibilidade de escolher o fechamento por "**Mês Anterior à Competência Atual**" ou "**Período Ponto da Competência Atual**".

A opção de Compensação de Horas só será habilitada se o Tipo de Compensação for igual a Acordo compensação de horas.

04. DEMAIS INFORMAÇÕES

Não se aplica.

05. ASSUNTOS RELACIONADOS

Não se aplica.

DRHJORNDTS-2537 DT PE4300 - Fechamento Banco - Adequação do programa para tratar a legislação de Acordo de Compensação de Horas

01. DADOS GERAIS

Produto:	TOTVS RH
Linha de Produto:	Linha Datasul
Segmento:	RH
Módulo:	Controle de Frequência
Função:	PE4300 - Fechamento Banco
Ticket:	
Requisito/Story/Issue (informe o requisito relacionado) :	DRHJORNDTS-2537

02. SITUAÇÃO/REQUISITO

Adequar o programa PE4300 – Fechamento Banco para atender ao acordo de compensação de horas.

03. SOLUÇÃO

Alterado o PE4300 - Fechamento Banco, **permitindo efetuar o fechamento do banco para compensação de horas. Parametrizações necessárias:**

- do PE0060 - Manutenção tipo de Compensação, onde, o cadastro do tipo de compensação deve ser Compensação igual a Acordo Comp Horas.
- do PE2700 - Manutenção Eventos Tipo Dia Sindicato, onde, deve ser feito cadastro de evento(s) na aba Ac Cp Hrs.

Dessa forma é possível efetuar a compensação de horas de duas formas:

- para o mês anterior a competência atual (**Mês Anterior à Competência Atual**), opção presente do PE4300, aba Parâmetros no botão Regras.
- para o período de ponto atual (**Período Ponto da Competência Atual**), opção presente do PE4300, aba Parâmetros no botão Regras

04. DEMAIS INFORMAÇÕES

Não se aplica.

05. ASSUNTOS RELACIONADOS

Não se aplica.

You are using an UNLICENSED copy of **Scroll PDF Exporter for Confluence**. Do you find Scroll PDF Exporter useful? Consider purchasing it today:
<https://marketplace.atlassian.com/apps/7019/scroll-pdf-exporter-for-confluence?tab=overview&hosting=datacenter>

DRHJORNDTS-2538 DT PE4000 - Gera Movimento Folha de Pagamento - Adequação do programa para tratar a legislação de Acordo de Compensação de Horas

01. DADOS GERAIS

Produto:	TOTVS RH
Linha de Produto:	Linha Datasul
Segmento:	RH
Módulo:	Controle de Frequência
Função:	FP4000 - Gera Movimento Folha de Pagamento
Ticket:	
Requisito/Story/Issue (informe o requisito relacionado) :	DRHJORNDTS-2538

02. SITUAÇÃO/REQUISITO

Adequar o programa PE4000 – Gera Movimento Folha de Pagamento para atender a legislação de compensação de horas.

03. SOLUÇÃO

Alterada a tela do **PE4000 - Gera Movimento de Folha de Pagamento**, permitindo que seja possível definir se o período de compensação de horas será referente ao "**Mês Anterior à competência Atual**" ou "**Período Ponto da Competência Atual**".

04. DEMAIS INFORMAÇÕES

Não se aplica.

05. ASSUNTOS RELACIONADOS

Não se aplica.

DRHJORNDTS-2539 DT PE4000 - Geração Movimento Folha de Pagamento - Adequação do programa para tratar a legislação de Acordo de Compensação de Horas

01. DADOS GERAIS

Produto:	TOTVS RH
Linha de Produto:	Linha Datasul
Segmento:	RH
Módulo:	Controle de Frequência
Função:	PE4000 - Gera Movimento Folha de Pagamento
Ticket:	
Requisito/Story/Issue (informe o requisito relacionado) :	DRHJORNDTS-2539

02. SITUAÇÃO/REQUISITO

Adequar o programa PE4000 – Gera Movimento Folha de Pagamento para atender ao acordo de compensação de horas.

03. SOLUÇÃO

Alterado o PE4000 - Gera Movimento Folha de Pagamento, **permitindo efetuar a geração de movimento para folha de pagamento considerando acordo de compensação de horas. Sendo necessário antes as parametrizações:**

- do PE0060 - Manutenção tipo de Compensação, onde, o cadastro do tipo de compensação deve ser Compensação igual a Acordo Comp Horas.
- do PE2700 - Manutenção Eventos Tipo Dia Sindicato, onde, deve ser feito cadastro de evento(s) na aba Ac Cp Hrs.

Dessa forma é possível ser feita a compensação de horas de duas formas:

- **para o mês anterior a competência atual (Mês Anterior à Competência Atual)**, opção presente do PE4000, aba Parâmetros no botão Regras.
- **para o período de ponto atual (Período Ponto da Competência Atual)**, opção presente do PE4000, aba Parâmetros no botão Regras

04. DEMAIS INFORMAÇÕES

Não se aplica.

05. ASSUNTOS RELACIONADOS

Não se aplica.

You are using an UNLICENSED copy of **Scroll PDF Exporter for Confluence**. Do you find Scroll PDF Exporter useful? Consider purchasing it today:
<https://marketplace.atlassian.com/apps/7019/scroll-pdf-exporter-for-confluence?tab=overview&hosting=datacenter>

DRHJORNDTS-2540 DT PE4340 - Fechamento Banco Semanal - Adequação do programa para tratar a legislação de Acordo de Compensação de Horas

01. DADOS GERAIS

Produto:	TOTVS RH
Linha de Produto:	Linha Datasul
Segmento:	RH
Módulo:	Controle de Frequência
Função:	PE4340 - Fechamento Banco Semanal
Ticket:	
Requisito/Story/Issue (informe o requisito relacionado) :	DRHJORNDTS-2540

02. SITUAÇÃO/REQUISITO

Restringir a execução do fechamento de banco semanal quando o tipo de compensação informado for **Acordo Compensação de Horas**.

03. SOLUÇÃO

Foi adicionada uma mensagem de erro bloqueando a execução do programa quando informado o tipo de compensação de **acordo compensação de horas**, orientando a utilização do programa PE4300.

04. DEMAIS INFORMAÇÕES

O fechamento mensal de banco, feita através do PE4000, poderá ser utilizada para o **tipo acordo de compensação de horas**.

05. ASSUNTOS RELACIONADOS

Não se aplica.

DRHJORNDTS-2541 DT FP2702 - Consulta Eventos Tipo Dia Sindicato - Adequação do programa para tratar a legislação de Acordo de Compensação de Horas

01. DADOS GERAIS

Produto:	TOTVS RH
Linha de Produto:	Linha Datasul
Segmento:	RH
Módulo:	Controle de Frequência
Função:	FP2702 - Consulta Eventos Tipo Dia Sindicato
Ticket:	
Requisito/Story/Issue (informe o requisito relacionado) :	DRHJORNDTS-2541

02. SITUAÇÃO/REQUISITO

Devido à alteração na viewer que filtrava o 'Sindicato' e o 'Tipo Dia' (v01py211), a tela do FP2702 ficou desajustada.

03. SOLUÇÃO

Foi ajustada a tela do FP2702 para comportar a viewer que foi alterada.

04. DEMAIS INFORMAÇÕES

Não se aplica.

05. ASSUNTOS RELACIONADOS

Não se aplica.

DRHJORNDTS-2763 DT PE3130 - Acerto de Divergências - Adequação do programa para tratar a legislação de Acordo de Compensação de Horas

01. DADOS GERAIS

Produto:	TOTVS RH
Linha de Produto:	Linha Datasul
Segmento:	RH
Módulo:	Controle de Frequência
Função:	PE3130 - Acerto Divergências
Ticket:	
Requisito/Story/Issue (informe o requisito relacionado) :	DRHJORNDTS-2763

02. SITUAÇÃO/REQUISITO

Incluir no PE3130, um tratamento no zoom de ocorrências de horas positivas e negativas, para quando o tipo de compensação do funcionário(PE1700) for **Acordo Compensação de Horas** demonstrar somente as ocorrências 2 e 4 para este tipo de compensação. O mesmo tratamento foi aplicado para o tipo de compensação **Banco de horas**, que só irá demonstrar as ocorrências 2 e 4 para este tipo de compensação, evitando que sejam utilizadas ocorrências que não correspondem ao tipo de compensação vinculado ao funcionário.

03. SOLUÇÃO

Adicionado no PE3130, o tratamento no zoom das ocorrências de horas positivas e negativas para os tipos de compensação de **Acordo Compensação de Horas** e **Banco de horas**.

04. DEMAIS INFORMAÇÕES

Não se aplica.

05. ASSUNTOS RELACIONADOS

Não se aplica.

DRHJORNDTS-2764 DT PE3250 - Acerto de Divergências Coletivo - Adequação do programa para tratar a legislação de Acordo de Compensação de Horas

01. DADOS GERAIS

Produto:	TOTVS RH
Linha de Produto:	Linha Datasul
Segmento:	RH
Módulo:	Controle de Frequência
Função:	PE3250 - Acerto Divergências Coletivo
Ticket:	
Requisito/Story/Issue (informe o requisito relacionado) :	DRHJORNDTS-2764

02. SITUAÇÃO/REQUISITO

Incluir no PE3250 validação para não permitir a alteração das ocorrências para Banco de Horas se o tipo de compensação do funcionário for **Acordo Compensação de horas** e vice-versa.

03. SOLUÇÃO

Adicionado no PE3250, uma validação para não permitir alterar as ocorrências para Banco de Horas se o tipo de compensação do funcionário for **Acordo Compensação de Horas** e vice-versa.

04. DEMAIS INFORMAÇÕES

Não se aplica.

05. ASSUNTOS RELACIONADOS

Não se aplica.

Férias e Rescisões - Legislação - 12.1.2403

- [DRHCALCDTS-4355 DT - FR5100 - Cálculo Normal de Rescisão valor FGTS Normal/13º Aviso Indenizado x FGTS Normal Indenizado](#)

DRHCALCDTS-4355 DT - FR5100 - Cálculo Normal de Rescisão valor FGTS Normal/13º Aviso Indenizado x FGTS Normal Indenizado

01. DADOS GERAIS

Produto:	TOTVS RH
Linha de Produto:	Linha Datasul
Segmento:	RH
Módulo:	TOTVS RH (Linha Datasul) - Folha de Pagamento (MFP)
Função:	FR5100 - Cálculo Normal de Rescisões FR5160 - Cálculo Complementar de Rescisão
País:	Brasil
Requisito/Story/Issue:	DRHCALCDTS-4354 DRHCALCDTS-4355 DRHCALCDTS-4535 DRHCALCDTS-4536 DRHCALCDTS-4558
Ticket	Não se aplica

02. SITUAÇÃO/REQUISITO

Ao realizar o cálculo de rescisão, o sistema deduz os valores das faltas do funcionário nas verbas relacionadas ao FGTS do aviso prévio indenizado. No entanto, o governo (por meio do e-Social) apenas realiza essa dedução das faltas no cálculo do Salário FGTS Normal Indenizado. Isso resulta em uma diferença entre os valores do FGTS calculados pelo sistema e o FGTS calculados pelo governo.

03. SOLUÇÃO

Para solucionar essa diferença entre o Datasul e o E-Social, os eventos FGTS Normal de aviso indenizado e FGTS 13º Salário Aviso Indenizado serão gerados automaticamente na primeira execução do FR5100.

Desta forma, durante o cálculo da rescisão serão removidos os valores dos eventos ligados aos índices de rescisão 504 e 505 do evento relacionado ao índice 516 - **FGTS Normal Indenizado**, e esses valores foram incluídos no evento ligado os índice 717, que é referente ao FGTS Normal de aviso indenizado.

Deste mesmo modo, a mesma regra foi aplicada ao evento ligado ao índice de rescisão 528 - **FGTS 13º Salário Indenizado**, no qual os valores dos eventos ligados ao índice 520 e 521 foram removidos para compor a base de cálculo do novo evento FGTS 13º Aviso Indenizado (associado ao código de índice de rescisão 718).

04. DEMAIS INFORMAÇÕES

Não se aplica.

05. ASSUNTOS RELACIONADOS

Índices específicos de Folha, Férias e Rescisão

Folha de Pagamento - Legislação - 12.1.2403

- DRHCALCDTS-53 DT Desoneração sobre os valores de recalcúlo 13º salário eSocial
- DRHCALCDTS-3439 DT FP5900 - Geração Informações DIRF Considerando o Valor do Desconto Simplificado.
- DRHCALCDTS-3901 DT Separação do INSS Férias e INSS Normal para Imposto de Renda
- DRHCALCDTS-4247 DT Gravar dedução por dependente - IR Normal Férias 13º Salário
- DRHCALCDTS-4356 DT - Considerar os novos eventos FGTS Normal/13 sobre aviso Indenizado x FGTS Normal/13 Indenizado
- DRHCALCDTS-4541 DT - FP6020 - Ajuste pasta 13º Salário para funcionário com diferenças gravadas no mês de janeiro
- DRHCALCDTS-5385 DT FP6111 - Relatório de pagamento de pensão
- DRHROTDS-11606 Nota Técnica S-1.2 N° 01/2023

DRHCALCDTS-53 DT Desoneração sobre os valores de recálculo 13º salário eSocial

01. DADOS GERAIS

Produto:	TOTVS RH
Linha de Produto:	Linha Datasul
Segmento:	RH
Módulo:	TOTVS RH (Linha Datasul) - Folha de Pagamento (MFP)
Função:	FP3720 – Listagem Guia da GPS
País:	Brasil
Requisito/Story/Issue :	DRHCALCDTS-53

02. SITUAÇÃO/REQUISITO

No eSocial, os encargos referentes ao recálculo de 13º salário são calculados com o percentual de desoneração da competência de dezembro. Portanto, o eSocial calcula os encargos considerando percentual do mês para todos os encargos da GPS da Folha Normal de dezembro, seja remuneração normal ou Diferença de 13º salário.

Já na GPS mês de dezembro, para a Base de INSS sobre as diferenças de 13º salário, são calculados de acordo com a média ou proporcionalidade de competências anteriores.

03. SOLUÇÃO

Alterado o nome do campo de “Considera Percentual Mês Desligados” para “**Considera Perc Mês Deslig/Recálculo**”.

Também foram feitos ajustes na Emissão da GPS para que o cálculo dos encargos sobre a diferença de 13º salário além dos desligados, considerar também os funcionários ativos para aplicar a regra do campo “Considera Perc Mês Deslig/Recálculo” do FP0560 (Manutenção Estabelecimentos, pasta Cálculo) aplicando o percentual desonerado do mês, tanto para o Recálculo 13º Salário dos funcionários ativos e desligados.

04. DEMAIS INFORMAÇÕES

N/A

05. ASSUNTOS RELACIONADOS

N/A

You are using an UNLICENSED copy of **Scroll PDF Exporter for Confluence**. Do you find Scroll PDF Exporter useful? Consider purchasing it today:
<https://marketplace.atlassian.com/apps/7019/scroll-pdf-exporter-for-confluence?tab=overview&hosting=datacenter>

DRHCALCDTS-3439 DT FP5900 - Geração Informações DIRF Considerando o Valor do Desconto Simplificado.

01. DADOS GERAIS

Produto:	TOTVS RH
Linha de Produto:	Linha Datasul
Segmento:	RH
Módulo:	TOTVS RH (Linha Datasul) - Folha de Pagamento (MFP)
Função:	FP5900 - Geração Informações DIRF
País:	Brasil
Requisito/Story/Issue :	DRHCALCDTS-3439

02. SITUAÇÃO/REQUISITO

Ao realizar a geração das informações da Declaração do Imposto de Renda Retido na Fonte (DIRF), está considerando o campo "Desconto Simplificado" que está localizado no FP6020 e registrando-o no FP5920, localizado na pasta Isento.

03. SOLUÇÃO

Foi ajustado o programa para não considerar esse campo na geração da DIRF. Não possuímos uma definição clara da Receita Federal quanto à inclusão do valor do desconto simplificado na DIRF e no Informe de Rendimento.

04. DEMAIS INFORMAÇÕES

N/A

05. ASSUNTOS RELACIONADOS

N/A

DRHCALCDTS-3901 DT Separação do INSS Férias e INSS Normal para Imposto de Renda

01. DADOS GERAIS

Produto:	TOTVS RH
Linha de Produto:	Linha Datasul
Segmento:	RH
Módulo:	TOTVS RH (Linha Datasul) - Folha de Pagamento (MFP)
Função:	FP3020 - Cálculo Folha Normal FR5100 - Cálculo Normal de Rescisões FR5160 – Cálculo Complementar de Rescisões
País:	Brasil
Requisito/Story/Issue :	DRHCALCDTS-4745 DRHCALCDTS-4769 DRHCALCDTS-4805 DRHCALCDTS-4811 DRHCALCDTS-4812 DRHCALCDTS-4814 DRHCALCDTS-4815 DRHCALCDTS-4855 DRHCALCDTS-4923 DRHCALCDTS-4986

02. SITUAÇÃO/REQUISITO

No cálculo de Folha Normal, Férias e Rescisões, são apurados o evento 511 (INSS Normal) e o evento 509 (INSS p/ IRF) com o valor do INSS total (normal + férias).

Para envio ao eSocial, é levado o valor do evento 509 (INSS p/ IRF), este evento contém o valor total de INSS para IRF sem separar a parte de INSS de Férias, INSS Normal e INSS sobre Diferença de Férias.

Necessário desmembrar os valores de INSS Normal para IRF e INSS Férias para IRF no cálculo de Folha Normal, Férias, Rescisão e Rescisão Complementar.

03. SOLUÇÃO

Foram feitos ajustes nos cálculos para criar 2 novos índices específicos, conforme estrutura a seguir:

- Índice Específico de Folha (FP0040)
 - **265 - INSS Normal p/ IRF eSocial**
 - **266 - INSS Férias Compl p/ IRF eSocial**

Considerando que:

- Os novos Índices de Folha serão criados de forma automática ao efetuar o cálculo de Folha Normal ou Rescisão.
- Serão criados de forma automática os Eventos Analíticos (FP0020) **INSS Normal p/ IRF eSocial e INSS Férias p/ IRF eSocial** e relacionados aos respectivos índices (265 e 266):
 - Estes dois novos eventos serão exclusivos apenas para envio ao eSocial.
 - Estes serão uma cópia do evento relacionado ao Índice de Folha 227 (INSS Compl 13º eSocial), alterando apenas os campos:
 - Botão eSocial:
 - Natureza: 9201
 - Tipo: 4
 - Incidência tributária IRRF:
 - Para o Índice de Folha **265 (INSS Normal p/ IRF eSocial)**, a incidência tributária IRRF será:
 - 41 - Deduções da base de cálculo do IRRF: PSO - Remuneração mensal
 - Para o Índice de Folha **266 (INSS Férias Compl p/ IRF eSocial)**, a incidência tributária IRRF será:
 - 43 - Deduções da base de cálculo do IRRF: PSO - Férias
 - Demais incidências tributárias (INSS, FGTS, Contrib. Sind. e RPPS): 00
- O evento 509 (INSS p/ IRF), relacionado ao Índice Específico de Folha 43, também terá os seguintes campos modificados de forma automática no FP0020 (Eventos Analíticos), para:
 - Botão eSocial:
 - Nova incidência tributária IRPF: 43
- Também será criado de forma automática, ao efetuar o cálculo de Folha Normal ou Rescisão, o evento exclusivo para o evento 509 (INSS p/ IRF), onde:
 - Manutenção Eventos Exclusivos (FP0026)
 - Empresa: *
 - Evento Exclusivo: 043509
 - Natureza: 0000 - Não enviar para o eSocial
 - Tipo Evento: 3 - Informativa
 - Fator Rúbrica: 0,00
 - Incidências Tributárias
 - INSS: 00
 - IRRF: 00
 - FGTS: 00
 - Relaciona Evento Exclusivo eSocial (FP0028)
 - Evento: 509
 - Empresa: *
 - Início Validade: Primeiro dia do mês de referência atual
 - Fim Validade: 31/12/9999
 - Tributável IR:
 - Folha: 043509
 - Rescisão: 043509
 - Não tributável IR:
 - Folha: 043509
 - Rescisão: 043509

Exemplo 1 - Funcionário sem férias

Demonstrativo do Cálculo da Folha Normal

Evt	Descrição	Base de Cálculo	Valor
001	Hrs Normais Diurnas		1.416,66+
031	Horas DSR Vencimento Diurno		283,34+
511	INSS Normal	1.700,00	133,20-
509	INSS p/ IRF	1.700,00	133,20-
XXX	INSS Normal p/ IRF eSocial	1.700,00	133,20

Novo evento "XXX" relacionado ao novo Índice Função Específica 265

Exemplo 2 - Funcionário com férias

Demonstrativo do Cálculo de Férias

Evt	Descrição	Base de Cálculo	Valor
221	Férias Normais		850,00+
227	Férias 1/3		283,33+
511	INSS Normal	1.133,33	84,99-
509	INSS p/ IRF	1.133,33	84,99

Demonstrativo do Cálculo da Folha Normal

Evt	Descrição	Base de Cálculo	Valor
001	Hrs Normais Diurnas		736,66+
031	Horas DSR Vencimento Diurno		113,34+
221	Férias Normais		850,00+
227	Férias 1/3		283,33+
511	INSS Normal	1.983,33	158,69-

Evt	Descrição	Base de Cálculo	Valor
509	INSS p/ IRF	1.983,33	158,69
XXX	INSS Normal p/ IRF eSocial	850,00	73,70
578	INSS Deduzido Base IRF Férias		84,99

Novo evento "XXX" relacionado ao novo Índice Função Específica 265

 O evento relacionado ao índice "**266 - INSS Férias Compl p/ IRF eSocial**" será gerado quando houver diferença entre os eventos abaixo:
INSS p/ IRF (Índice Função Específica 43) -
INSS Normal p/ IRF eSocial (Índice Função Específica 265) -
INSS Deduzido Base IRF Férias (Índice Função Específica 78) = **INSS Férias Compl p/ IRF eSocial** (Índice Função Específica 78)

04. DEMAIS INFORMAÇÕES

N/A

05. ASSUNTOS RELACIONADOS

N/A

DRHCALCDTS-4247 DT Gravar dedução por dependente - IR Normal Férias 13º Salário

01. DADOS GERAIS

Produto:	TOTVS RH
Linha de Produto:	Linha Datasul
Segmento:	RH
Módulo:	TOTVS RH (Linha Datasul) - Folha de Pagamento (MFP)
Função:	FP3020 - Cálculo Folha Normal FP3140 - Cálculo Folha Adiantamento Normal FP3160 - Cálculo Folha 13º Salário FR0100 - Cálculo de Férias FR5100 - Calculo Normal de Rescisões FR5160 - Cálculo Complementar de Rescisões FP3080 - Elimina Cálculo por Categoria Salarial FP3100 - Elimina Cálculo por Funcionário FR0120 - Elimina Cálculo Normal de Férias FR5120 - Elimina Cálculo Normal de Rescisões FR5180 - Elimina Cálculo Complementar de Rescisões
País:	Brasil
Requisito/Story/Issue :	DRHCALCDTS-4557 DRHCALCDTS-4595 DRHCALCDTS-4601 DRHCALCDTS-4624 DRHCALCDTS-4622 DRHCALCDTS-4638 DRHCALCDTS-4634 DRHCALCDTS-4636 DRHCALCDTS-4644 DRHCALCDTS-4572 DRHCALCDTS-4626

DRHCALCDTS-4639
 DRHCALCDTS-4621
 DRHCALCDTS-4637
 DRHCALCDTS-4708
 DRHCALCDTS-4746
 DRHCALCDTS-4640
 DRHCALCDTS-4641
 DRHCALCDTS-4642
 DRHCALCDTS-4643
 DRHCALCDTS-4768

02. SITUAÇÃO/REQUISITO

O Leiaute do eSocial 1.2 necessita que sejam enviados os valores de dedução por cada dependente e por origem.

03. SOLUÇÃO

Foram feitos ajustes nos cálculos para gravar os valores de dedução por dependente e origem, no FP1760A (pasta Valor Ded IR), conforme estrutura a seguir:

- Mês referência
- Ano referência
- Tipo cálculo:
 - 1 = Folha Normal
 - 2 = Adto Normal
 - 3 = Férias
 - 4 = 13º Salario
 - 5 = Rescisão
 - 6 = Rescisão complementar
- Sequência no mês
- Data de pagamento
- Valor dedução – Origem Normal
- Valor dedução – Origem Férias
- Valor dedução – Origem Decimo

Considerando que:

- O mês/ano de referência é:
 - Para os cálculos de férias, é o mês/ano da data de início das férias;
 - Para a rescisão, é o mês/ano da data do desligamento;
 - Para rescisão complementar, é o mês/ano do pagamento do complemento;
 - Demais cálculos (Folha Normal, Adiantamento Normal e 13º salário) é o mês de referência da habilitação de cálculo.
- A sequência é:
 - Para Folha Normal, 13º Salário e Rescisão Original, a sequência é sempre 1;
 - Para o Adiantamento Normal, se o dependente não possuir nenhuma informação gravada no mês/ano de referência, a primeira sequência será 1;

- Para as férias e rescisão complementar, a primeira sequência do mês inicia em 1, a segunda 2, assim por diante.

Foram considerados também a exclusão dos respectivos registros de acordo com o processo de eliminação correspondente.

04. DEMAIS INFORMAÇÕES

N/A

05. ASSUNTOS RELACIONADOS

N/A

DRHCALCDTS-4356 DT - Considerar os novos eventos FGTS Normal/13 sobre aviso Indenizado x FGTS Normal/13 Indenizado

01. DADOS GERAIS

Produto:	TOTVS RH
Linha de Produto:	Linha Datasul
Segmento:	RH
Módulo:	TOTVS RH (Linha Datasul) - Folha de Pagamento (MFP)
Função:	FR5455 – Emitir GRRF FP4410 - Geração Títulos
País:	Brasil
Requisito/Story/Issue:	DRHCALCDTS-4356 DRHCALCDTS-4488
Ticket	Não se aplica

02. SITUAÇÃO/REQUISITO

Devido ao desmembramento dos índices de rescisão 504, 505, 520 e 521, o campo Mês Rescisão na posição 224 a 238 e no log de execução passou a calcular incorretamente.

03. SOLUÇÃO

Foram realizados ajustes na GRRF e Geração Título de Pagamento para considerar os índices de rescisão 717 e 718 na geração, garantindo que o comportamento permaneça inalterado, ou seja, que mantenha o mesmo funcionamento que tinha antes do desmembramento dos índices mencionados.

04. DEMAIS INFORMAÇÕES

Não se aplica.

05. ASSUNTOS RELACIONADOS

[Índices específicos de Folha, Férias e Rescisão](#)

[DRHCALCDTS-4355 DT - FR5100 - Cálculo Normal de Rescisão valor FGTS Normal/13º Aviso Indenizado x FGTS Normal Indenizado](#)

DRHCALCDTS-4541 DT - FP6020 - Ajuste pasta 13º Salário para funcionário com diferenças gravadas no mês de janeiro

01. DADOS GERAIS

Produto:	TOTVS RH
Linha de Produto:	Linha Datasul
Segmento:	RH
Módulo:	TOTVS RH (Linha Datasul) - Folha de Pagamento (MFP)
Função:	FP6020 – Manutenção Informações Imposto de Renda
País:	Brasil
Requisito/Story/Issue:	DRHCALCDTS-4541
Ticket	Não se aplica

02. SITUAÇÃO/REQUISITO

Nos casos em que o funcionário recebeu o 13º salário e utilizou a Dedução Completa, porém ele foi desligado após o recebimento do 13º salário ou para funcionário ativo com pagamento da Folha Normal de dezembro, ambos casos com pagamento em Janeiro, onde ocorreram diferenças no pagamento do décimo terceiro à maior.

Diante disso, ao realizar modificações nas informações gravadas do FP6020 no mês de Janeiro do ano seguinte, especificamente na pasta do 13º salário, o programa está recalculando de maneira indevida a base líquida.

03. SOLUÇÃO

Foi ajustado o programa para não fazer o recálculo da base líquida em casos em que o funcionário tenha se utilizado da Dedução Completa no 13º Salário, posteriormente, tenha sido desligado ou para funcionário ativo com pagamento da Folha Normal de dezembro, e apresentado diferenças a maior. Portanto, a base líquida não será alterada nessa situação, a menos que haja intervenção manual.

04. DEMAIS INFORMAÇÕES

Não se aplica.

05. ASSUNTOS RELACIONADOS

Não se aplica.

You are using an UNLICENSED copy of **Scroll PDF Exporter for Confluence**. Do you find Scroll PDF Exporter useful? Consider purchasing it today:
<https://marketplace.atlassian.com/apps/7019/scroll-pdf-exporter-for-confluence?tab=overview&hosting=datacenter>

DRHCALCDTS-5385 DT FP6111 - Relatório de pagamento de pensão

01. DADOS GERAIS

Produto:	TOTVS RH
Linha de Produto:	Linha Datasul
Segmento:	RH
Módulo:	TOTVS RH (Linha Datasul) - Folha de Pagamento (MFP)
Função:	FP6111 – Listagem Pagamentos Pensão Alimentícia
País:	Brasil
Requisito/Story/Issue :	DRHCALCDTS-5385

02. SITUAÇÃO/REQUISITO

Disponibilizar no relatório já existente, FP6111 as novas informações de pensão RRA Normal, RRA Férias e RRA 13º Salário desenvolvido no FP6100.

03. SOLUÇÃO

Blocos para todas as modalidades do RRA adicionadas a saída do relatório.

04. DEMAIS INFORMAÇÕES

N/A

05. ASSUNTOS RELACIONADOS

[DRHCALCDTS-5200 DT FP6100 - Criação nova pasta RRA Férias e RRA 13º Salário](#)

DRHROTDS-11606 Nota Técnica S-1.2 N° 01/2023

01. DADOS GERAIS

Produto:	TOTVS RH
Linha de Produto:	Linha Datasul
Segmento:	RH
Módulo:	TOTVS RH (Linha Datasul) - E-Social (ESOCIAL)
Função:	ProDataSet de Informações Tributárias (fpgt00308.p), Tabela 01 eSocial (var50001.i), Tabela 03 eSocial (var50004.i), Tabela 10 eSocial (var50006.i)
País:	Brasil
Ticket:	DRHROTDS-11606
Requisito/Story/Issue (informe o requisito relacionado) :	 DRHROTDS-11606 - NT01/2023 - Leiaute S-1.2 CONCLUÍDO

02. SITUAÇÃO/REQUISITO

Realizar os ajustes dos leiautes do eSocial que se fazem necessários e foram apresentados na Nota Técnica S-1.2 N° 01/2023.

03. SOLUÇÃO

Tabela 01 – alterada descrição do código [902].

Contemplar o médico em curso de formação, conforme Lei 13.958/2019.

Descrição do código “902” alterada de “*Médico residente ou residente em área profissional de saúde*” para “*Médico residente, residente em área profissional de saúde ou médico em curso de formação*”, na tabela 01 (var50001.i).

- Campo “Categoria” no FP9822A;
- Campo “Categoria” no FP1500F;
- Campo “Categoria eSocial” na página “Cálculo” do FP1500;
- Campo “Categoria eSocial” na página “Cálculo” do FP1510;
- Campo “Categoria eSocial” no FP9815A.

Tabela 03 – incluído código [1012].

Incluído código relativo a DSR e feriado.

Adicionamos o código “1012”, “*Descanso semanal remunerado - DSR e feriado*”, à tabela 03 (*var50004.i*).

- Campo “Natureza Rubrica” no FP0026;
- Campo “Natureza” no FP0020C.

Tabela 10 – incluído código [92].

Possibilitar a informação de bolsista contribuinte individual sem contribuição patronal (médico em curso de formação).

Adicionamos o código “92”, “*Bolsista contribuinte individual sem contribuição patronal*”, à tabela 10 (*var50006.i*).

- Campo “Tipo Lotação Tributária” no FP0870B;
- Campo “Tipo” na página “FGTS/INSS” do FP0560.

Leiaute S-1020. Campo {dadosLotacao/tpInsc} – alterada validação.

Possibilitar a informação de bolsista contribuinte individual sem contribuição patronal (médico em curso de formação).

Incluir o novo código “92” à validação. O campo não deve ser preenchido se tpLotacao for igual a [01, 10, 21, 24, 90, 91, 92]. Nos demais casos, observar conteúdo exigido para o campo dadosLotacao/nrlnsc, conforme a tabela 10.

- FP9840, Geração S-1020, Lotação Tributária;
- FP9860, Sincronizador TAF, tabela 10.

04. DEMAIS INFORMAÇÕES

A Squad de Cálculos Datasul irá realizar a inclusão do código "1012", da tabela 03, aos cálculos da Folha de Pagamento.

05. ASSUNTOS RELACIONADOS

- [NOTA TÉCNICA S-1.2 Nº 01/2023](#)

3.6.2 eSocial - Legislação - 12.1.2403

Pesquisar

You are using an UNLICENSED copy of **Scroll PDF Exporter for Confluence**. Do you find Scroll PDF Exporter useful? Consider purchasing it today:
<https://marketplace.atlassian.com/apps/7019/scroll-pdf-exporter-for-confluence?tab=overview&hosting=datacenter>

DRHROTDS-10138 - Ajustar Interface FP1500 e FP1520.

01. DADOS GERAIS

Produto:	TOTVS RH
Linha de Produto:	Linha Datasul
Segmento:	RH
Módulo:	Folha de Pagamento
Função:	FP1500 – Manutenção de Funcionários FP1520 - Consulta de Funcionários
País:	Brasil
Ticket:	
Requisito/Story/Issue:	DRHROTDS-10138

02. SITUAÇÃO/REQUISITO

No FP1500/FP1520, o ícone do botão 'Gestores do Funcionário' foi atualizado, proporcionando uma experiência aprimorada ao usuário.

03. SOLUÇÃO

Programa alterado .

04. DEMAIS INFORMAÇÕES

Para a solução surtir o efeito é necessário executar o pacote com a correção em seguida executar novamente o programa **FP1500** ou **FP1520**.

05. ASSUNTOS RELACIONADOS

Não se aplica

DRHROTDS-11043 - S2206

01. DADOS GERAIS

Produto:	TOTVS RH
Linha de Produto:	Linha Datasul
Segmento:	RH
Módulo:	Folha de Pagamento
Função:	<ul style="list-style-type: none"> • FP1620 - Manutenção Salários - Individual • FP9850 - Monitor eSocial
País:	Brasil
Ticket:	
Requisito/Story/Issue:	DRHROTDS-11043

02. SITUAÇÃO/REQUISITO

Funcionário que possui o S-2200 com o status de “Enviado – Processado Governo” e teve alteração salarial ou cargo e não gerou de maneira automática o S-2206.

03. SOLUÇÃO

Criado programa para que gere o evento S-2206 para o(s) funcionário(s) que possuem o S-2200 com o status 15 e teve alteração salarial/cargo e não gerou de forma automática o S-2206.

04. DEMAIS INFORMAÇÕES

Para a solução surtir o efeito é necessário executar o programa **prghur\spp\eSocial_S_2206_lista_geracao_salario.r**.

Segue documentação do programa [eSocial_S_2206_lista_geracao_salario](#)

05. ASSUNTOS RELACIONADOS

Não se aplica.

DRHROTDTS-11379 - FP1641/FP1541 - Raça/Cor

01. DADOS GERAIS

Produto:	TOTVS RH
Linha de Produto:	Linha Datasul
Segmento:	RH
Módulo:	Folha de Pagamento
Função:	<ul style="list-style-type: none"> • FP1541 - Listagem Registro do Empregado • FP1641 - Ficha Registro do Funcionário em Excel
País:	Brasil
Ticket:	
Requisito/Story/Issue:	DRHROTDTS-11379

02. SITUAÇÃO/REQUISITO

Nos programas FP1641 e FP1541, ao gerar uma ficha não consta a informação de Raça/Cor(Cútis) do funcionário.

03. SOLUÇÃO

Realizado ajuste que inclui a informação de Raça/Cor(Cútis) do funcionário nas fichas geradas pelo FP1641 e FP1541.

04. DEMAIS INFORMAÇÕES

Para que as fichas sejam atualizadas é necessário baixar o pacote, sair do Sistema e acessar novamente..

05. ASSUNTOS RELACIONADOS

Não se aplica.

DRHROTDS-11380 - FP1440 - Ajuste de Label e Relatórios

01. DADOS GERAIS

Produto:	TOTVS RH
Linha de Produto:	Linha Datasul
Segmento:	RH
Módulo:	Folha de Pagamento
Função:	FP1440 - Manutenção Pessoa Física
País:	Brasil
Ticket:	
Requisito/Story/Issue:	DRHROTDS-11380

02. SITUAÇÃO/REQUISITO

Realizado ajustes no label **Cúttis**(cor da pele) sendo alterado para **Raça/Cor**. Os programas que foram alterados são:

- FP1440, FP1441, FP1442, FP1511, FP1520, FP1530, FP1531, FP1541, FP1581, FP1641, FP3640, FP4061, FP5720, FP5721, FP5722, FP6600, FP6610, FP6720, FP7060.

03. SOLUÇÃO

Alterado a label **Cúttis**(cor da pele) para **Raça/Cor**.

04. DEMAIS INFORMAÇÕES

Para a solução surtir o efeito é necessário baixar o pacote com as alterações e em seguida acessar novamente os programas que tiveram as alterações.

Nos programas FP6600, FP6610, FP6720 e FP7060 foi realizada alteração apenas nos layouts de importação desses programas.

05. ASSUNTOS RELACIONADOS

Não se aplica.

DRHROTDS-11741 - Ajuste de Label Tela e Relatórios (Demais Modulos)

01. DADOS GERAIS

Produto:	TOTVS RH
Linha de Produto:	Linha Datasul
Segmento:	RH
Módulo:	Recrutamento e Seleção
Função:	MT0326 - Consulta Atestado ASO RS0527 - Candidato Externo RS0769 - Pesquisa Geral Candidato/Func RS0227 - Candidato Externo RS0009 - Candidato Agência Recrutamento RS0346 - Resultado Pré Teste Candidato MT0782 - Importação ASO RS0760 - Importação Candidato Agência e Internet
País:	Brasil
Ticket:	
Requisito/Story/Issue:	DRHROTDS-11741

02. SITUAÇÃO/REQUISITO

Realizado ajustes no label **Cúttis**(cor da pele) sendo alterado para **Raça/Cor**. Os programas que foram alterados são:

- MT0326, RS0527, RS0769, RS0227, RS0009, RS0346, MT0782, RS0760 e o layout loapi102.001 .

03. SOLUÇÃO

Alterado a label **Cúttis**(cor da pele) para **Raça/Cor**.

04. DEMAIS INFORMAÇÕES

Para a solução surtir o efeito é necessário baixar o pacote com as alterações e em seguida acessar novamente os programas que tiveram as alterações.

Nos programas MT0782, RS0760 foi realizada alteração apenas nos layouts de importação desses programas.

05. ASSUNTOS RELACIONADOS

Não se aplica.

DRHROTDS-11844 - DIRF - FP5920/FP5922

01. DADOS GERAIS

Produto:	TOTVS RH
Linha de Produto:	Linha Datasul
Segmento:	RH
Módulo:	Folha de Pagamento
Função:	FP5920 - Manutenção Dados DIRF - Física FP5922 - Consulta Dados DIRF - Física
País:	Brasil
Ticket:	
Requisito/Story/Issue:	DRHROTDS-11844

02. SITUAÇÃO/REQUISITO

Disponibilizar uma nova coluna na qual o usuário poderá visualizar, incluir, modificar e eliminar os valores de Dedução Simplificada considerados nos cálculos, nas abas Normal, Férias e 13º Sal nos programas FP5920 e FP5922 (apenas consulta).

03. SOLUÇÃO

Foi adicionada uma nova coluna na qual o usuário poderá visualizar, incluir, modificar e eliminar os valores de Dedução Simplificada considerados nos cálculos, nas abas Normal, Férias e 13º Sal nos programas FP5920 e FP5922 (apenas consulta).

04. DEMAIS INFORMAÇÕES

Para a solução surtir o efeito é necessário baixar o pacote com as alterações e em seguida acessar novamente os programas que tiveram as alterações.

05. ASSUNTOS RELACIONADOS

Não se aplica.

DRHROTDS-11847 - DIRF - FP5900 - Geração dos valores do Desconto Simplificado

01. DADOS GERAIS

Produto:	TOTVS RH
Linha de Produto:	Linha Datasul
Segmento:	RH
Módulo:	Folha de Pagamento
Função:	FP5900 - Geração Informações DIRF
País:	Brasil
Ticket:	
Requisito/Story/Issue:	DRHROTDS-11847

02. SITUAÇÃO/REQUISITO

Alterar programa FP5900 para atualizar os valores de Dedução Simplificada considerados nos cálculos, de Folha Normal, Férias, 13º Salário, e na Movimento do Prestado Serviço Física.

03. SOLUÇÃO

Alterado programa para carregar os valores de Dedução Simplificada considerados nos cálculos, nas abas Normal, Férias e 13º Salário do FP6020, e no FP2160.

04. DEMAIS INFORMAÇÕES

- Para os funcionários está sendo considerado os valores do FP6020, respeitando as informações gravadas nas abas Normal, Férias de 13 Salário.
- Para os autônomos está sendo considerado os valores informados no FP2160, estão sendo consideradas todas as notas lançadas no período.

Para a solução surtir o efeito é necessário baixar o pacote com as alterações e em seguida acessar novamente os programas que tiveram as alterações.

05. ASSUNTOS RELACIONADOS

Não se aplica.

DRHROTDS-11851 - DIRF - FP5960

01. DADOS GERAIS

Produto:	TOTVS RH
Linha de Produto:	Linha Datasul
Segmento:	RH
Módulo:	Folha de Pagamento
Função:	FP5960 - Geração Arquivo DIRF
País:	Brasil
Ticket:	
Requisito/Story/Issue:	DRHROTDS-11851

02. SITUAÇÃO/REQUISITO

Ao gerar o FP5960, o sistema gerar o novo bloco RTDS, contemplando os valores de Desconto Simplificado criados no FP5920.

03. SOLUÇÃO

Após alteração feita no FP5960, o sistema agora gera o novo bloco RTDS, contemplando os valores de Desconto Simplificado criados/alterados no FP5920, ou vindos do FP5900.

04. DEMAIS INFORMAÇÕES

Para a solução surtir o efeito é necessário baixar o pacote com as alterações e em seguida acessar novamente os programas que tiveram as alterações.

05. ASSUNTOS RELACIONADOS

Não se aplica.

3.6.3 Responsabilidade Social - Legislação - 12.1.2403

Pesquisar

Segurança do Trabalho - Legislação - 12.1.2403

Pesquisar

13362994 DRHHCM-2619 DT ST0094 - PGR - Número de Funcionários

01. DADOS GERAIS

Produto:	TOTVS RH
Linha de Produto:	Linha Datasul
Segmento:	RH
Módulo:	MST - Segurança do Trabalho
Função:	ST0094 - Relatório PGR
País:	Brasil
Ticket:	13362994
Requisito/Story/Issue (informe o requisito relacionado) :	DRHHCM-2619

02. SITUAÇÃO/REQUISITO

O relatório **ST0094 - PGR** não apresenta o número de Funcionários expostos ao perigo/risco, que é necessário conforme item **1.5.4.4.3 da NR 1**.

03. SOLUÇÃO

Incluído no ST0094 a opção **Contagem de Colaboradores**, marcando esta opção agora o relatório do PGR será gerado com a informação de Quantidade de Colaboradores exposto a cada Grupo Homogêneo na seção "**Descrição das Funções / População Exposta**".

06.9.???? - ST0094 - 1.02.00.003 - PGR

Seleção Classificação **Parâmetros** Impressão

Estabelecimento: 1 DATASUL S.A. Estab 1

Laudo Ambiental: 4 PPRA 2008

Somente Riscos no Nível de Ação

Contagem de Colaboradores

Riscos

Físicos Químicos Biológicos

Ergonômicos Acidentes

Executar Fechar Ajuda

Número Laudo ambiental

1 Opção Contagem de Colaboradores

Ao clicar no botão Executar com a nova opção marcada, uma mensagem será exibida perguntando se deseja prosseguir com a impressão do relatório com a contagem de funcionário, ao clicar em **Não** o relatório não será gerado, ao clicar em **Sim** o relatório é gerado com as quantidades de colaboradores por Grupo Homogêneo.

Essa mensagem foi inserida, pois para realizar a contagem de funcionários pertencentes ao Grupo Homogêneo se faz necessário realizar uma busca no histórico de ambientes de cada funcionário conforme parametrização no ST0094, dessa forma o relatório pode apresentar uma demora em sua geração dependendo da quantidade de funcionários. Então inserimos a opção para que os clientes tenham a liberdade de gerar o relatório sem essa informação e sem que a busca de quantidade de funcionário tenha impacto no desempenho que temos previamente à esta alteração, por exemplo, caso o usuário queira somente ver os riscos e grupos homogêneos de cada unidade de lotação.

Pergunta : (57767) ✕

? **Deseja gerar PGR com contagem de funcionários?**

Ajuda

Ao marcar essa opção a geração do relatório pode levar mais tempo do que o habitual.

Exemplo do campo **Quant. Colaboradores** em uma impressão do PGR:

INVENTÁRIO DE RISCO									
Unidade de Lotação: 050901 - SETOR CONTROLACIONAL									
Grupo Homogêneo	5 - CLASSIFICAÇÃO								
Descrição	EDIFÍCIO CONSTRUÍDAS EM ALVENARIA, COBERTURA EM LAGE, VENTILAÇÃO NATURAL, ILUMINAÇÃO NATURAL E ARTIFICIAL, PE DIREITO DE 3 METROS.								
Descrição das Funções / População Exposta									
Quant. Colaboradores	5								
Cargo	Descrição	Atividade	Descrição						
Não há funcionários na lotação									
Inventário de Risco									
Perigo	Possíveis Lesões ou Agravos a Saúde	Fonte Geradora	Agente de Risco	Intensidade	Classificação do Risco			Equipamento de Proteção	
					Prob.	Severid.	Classificação	Individual	Coletivo
Não existe perigo relacionado		Máq. classific. laboratório	003 - Poeira Respirável	2,35 mg/m3	Baixa	Baixa	Baixa	Respirador 3M 8720	
Não existe perigo relacionado		Caminhões Exaustor Máq. classific. laboratório	014 - Ruído	80,5 db	Baixa	Baixa	Baixa	Protetor Auric. Plug	
Grupo Homogêneo	49 - ADMINISTRAÇÃO - CEREAIS VITÓRIA								
Descrição									
Descrição das Funções / População Exposta									
Quant. Colaboradores	12								
Cargo	Descrição	Atividade	Descrição						
Não há funcionários na lotação									

04. DEMAIS INFORMAÇÕES

- Não se aplica

05. ASSUNTOS RELACIONADOS

- <https://www.gov.br/trabalho-e-emprego/pt-br/aceso-a-informacao/participacao-social/conselhos-e-orgaos-colegiados/comissao-tripartite-partitaria-permanente/arquivos/normas-regulamentadoras/nr-01-atualizada-2022-1.pdf>

18027582 DRHHCM-8151 DT ST0094 - PGR - Incluir limite de tolerância

01. DADOS GERAIS

Produto:	TOTVS RH
Linha de Produto:	Linha Datasul
Segmento:	RH
Módulo:	MST - Segurança do Trabalho
Função:	ST0094 - Relatório PGR
País:	Brasil
Ticket:	18027582
Requisito/Story/Issue (informe o requisito relacionado) :	DRHHCM-8151

02. SITUAÇÃO/REQUISITO

Solicitamos incluir o valor de limite seja listado no PGR, em coluna ao lado da coluna chamada de "intensidade" no PGR emitido pelo ST0094.
 Esse campo "limite de tolerância" necessário ser listado para cumprir a NR fica na tela ST0020C."

03. SOLUÇÃO

Inclusa a informação junto à coluna de intensidade

A	B	C	D	E	F	G	H	I	J
Não existe perigo relacionado		Fonte - Químicos	1 - Químico	00,000 1 / 80,000	Baixa	Baixa	Baixo		
Unidade de Lotação: 300083010 - QUALIDADE									
Grupo Homogêneo	4 - G.H.E 4								
Descrição	G.H.E 4								
Descrição das Funções / População Exposta									
Cargo	Descrição	Atividade	Descrição						
20 - RECEPCIONISTA	Recepcionista								
Inventário de Risco									
Perigo	Possíveis Lesões ou Agravos a Saúde	Fonte Geradora	Agente de Risco	Intensidade / Lim. Tol.	Classificação do Risco		Equipamento de Proteção		
					Prob.	Severid.	Classificação	Individual	Coletivo
Não existe perigo relacionado		Fonte - Físicos	2 - Físico	80 1 / 50	Baixa	Baixa	Baixo		
Unidade de Lotação: 300110110 - PRODUCAO									
Grupo Homogêneo	1 - GHE-1								
Descrição	GHE-1 - Descrição								
Descrição das Funções / População Exposta									
Cargo	Descrição	Atividade	Descrição						
14 - OPERADOR DE CALDEIRA	Operador de Caldeira - Desc Compl (CA0001A)	1	Atividade 1						

You are using an UNLICENSED copy of **Scroll PDF Exporter for Confluence**. Do you find Scroll PDF Exporter useful? Consider purchasing it today: <https://marketplace.atlassian.com/apps/7019/scroll-pdf-exporter-for-confluence?tab=overview&hosting=datcenter>

04. DEMAIS INFORMAÇÕES

- Não se aplica

05. ASSUNTOS RELACIONADOS

- <https://www.gov.br/trabalho-e-emprego/pt-br/aceso-a-informacao/participacao-social/conselhos-e-orgaos-colegiados/comissao-tripartite-partitaria-permanente/arquivos/normas-regulamentadoras/nr-01-atualizada-2022-1.pdf>

18078403 DRHHCM-8242 DT ST0094 - PGR - Incluir dados para características dos ambientes e descrição das atividades.

01. DADOS GERAIS

Produto:	TOTVS RH
Linha de Produto:	Linha Datasul
Segmento:	RH
Módulo:	MST - Segurança do Trabalho
Função:	ST0094 - Relatório PGR
País:	Brasil
Ticket:	18078403
Requisito/Story/Issue (informe o requisito relacionado) :	DRHHCM-8242

02. SITUAÇÃO/REQUISITO

Incluir as características da unidade de lotação conforme **ST0015A**, a descrição da atividade conforme **ST0011** para atender NR.

03. SOLUÇÃO

Inclusas as informações do ST0015A,

INVENTÁRIO DE RISCO									
Unidade de Lotação: 300060060 - ADMINISTRACAO									
Grupo Homogêneo	S - GHE 5								
Descrição									
GHE 5									
Largura	Altura	Comprimento	Qt. Maq.	Tipo Ventilaç	Tipo Climatic.	Tipo Ilumin.	Observação		
300,01	10,5	200,1		2 Automática	Climatizada	Gerat	TESTE PQHR DRHHCM-8242		
Descrição das Funções / População Exposta									
Cargo	Descrição		Atividade	Descrição					
20- RECEPTIONISTA	Receptionista								
Inventário de Risco									
Perigo	Possíveis Lesões ou Agravos a Saúde	Fonte Geradora	Agente de Risco	Intensidade / Lim. Tol.	Classificação do Risco		Equipamento de Proteção		
					Prob.	Severid.	Classificação	Individual	Coletivo
Não existe perigo relacionado		Fonte - Químicos	1 - Químico	00,000 1 / 80,000	Baixa	Baixa	Baixa		

You are using an UNLICENSED copy of Scroll PDF Exporter for Confluence. Do you find Scroll PDF Exporter useful? Consider purchasing it today: <https://marketplace.atlassian.com/apps/7019/scroll-pdf-exporter-for-confluence?tab=overview&hosting=datasulcenter>

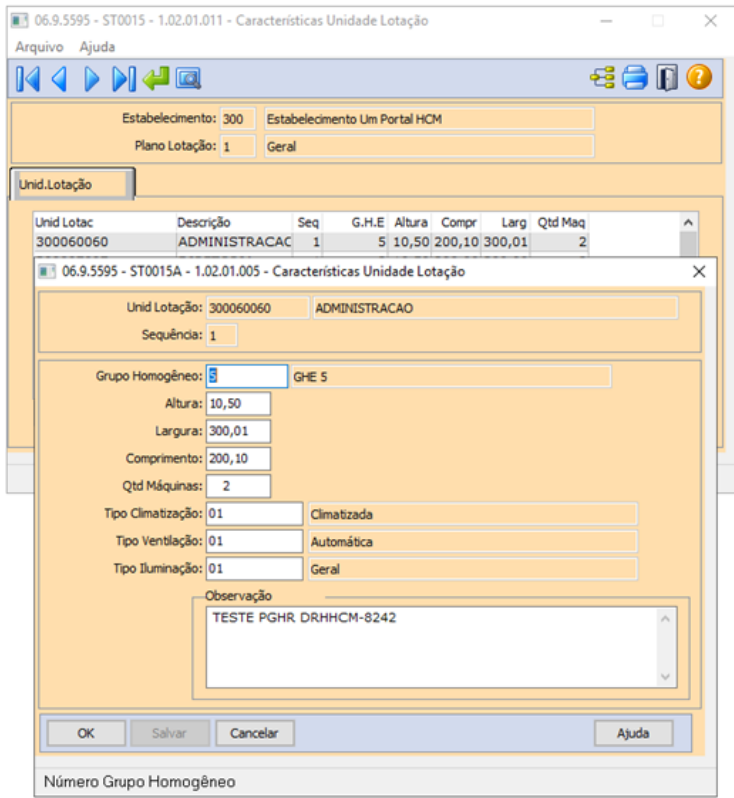

A	B	C	D	E	F	G	H	I	J
31 Não existe perigo relacionado									
32 Fonte - Físicos									
33 2 - Físico									
34 80 1 / 50									
35 Baixa									
36 Baixa									
37 Baixa									
38 Unidade de Lotação: 300110110 - PRODUCAO									
39 Grupo Homogêneo 1 - GHE-1									
40 Descrição									
41 GHE-1 - Descrição									
42 Largura									
43 Altura									
44 Comprimento									
45 Qd. Maq.									
46 Tipo Ventilaç									
47 Tipo Climatiz.									
48 Tipo Ilumin.									
49 Observação									
50 Descrição das Funções / População Exposta									
51 Quant. Colaboradores 2									
52 Cargo									
53 Descrição									
54 Atividade									
55 Descrição									
56 14 - OPERADOR DE CALDEIRA									
57 Operador de Caldeira - Desc Compl (CA0001A)									
58 1 - Atividade 1									
59 ATIVIDADE 1 - DESCRIÇÃO MAIS DETALHADA DA ATIVIDADE PARA ENBRIR NO RELATORIO DO PGR									
60 Inventário de Risco									
61 Perigo									
62 Possíveis Lesões ou Agravos a Saúde									
63 Fonte Geradora									
64 Agente de Risco									
65 Intensidade / Lim. Tol.									
66 Prob.									
67 Severid.									
68 Classificação									
69 Equipamento de Proteção									
70 Individual									
71 Coletivo									
72 1 - 1 - Perigo									
73 Possíveis lesão ou agravos a saúde									
74 Fonte - Físicos									
75 2 - Físico									
76 80 1 / 50									
77 Baixa									
78 Baixa									
79 Baixa									
80 001 - EPI									
81 002 - EPI									
82 003 - EPI									
83 Grupo Homogêneo 2 - GHE-2									
84 Descrição									
85 GHE-2									
86 Largura									
87 Altura									
88 Comprimento									
89 Qd. Maq.									
90 Tipo Ventilaç									
91 Tipo Climatiz.									
92 Tipo Ilumin.									
93 Observação									
94 Descrição das Funções / População Exposta									
95 Quant. Colaboradores 1									
96 Cargo									
97 Descrição									
98 Atividade									
99 Descrição									
100 14 - OPERADOR DE CALDEIRA									
101 Operador de Caldeira - Desc Compl (CA0001A)									
102 2 - Atividade 2									
103 ATIVIDADE 2 - DESCRIÇÃO MAIS DETALHADA DA ATIVIDADE PARA ENBRIR NO RELATORIO DO PGR									
104 Inventário de Risco									

You are using an UNLICENSED copy of Scroll PDF Exporter for Confluence. Do you find Scroll PDF Exporter useful? Consider purchasing it today: <https://marketplace.atlassian.com/apps/7019/scroll-pdf-exporter-for-confluence?tab=overview&hosting=datasulcenter>

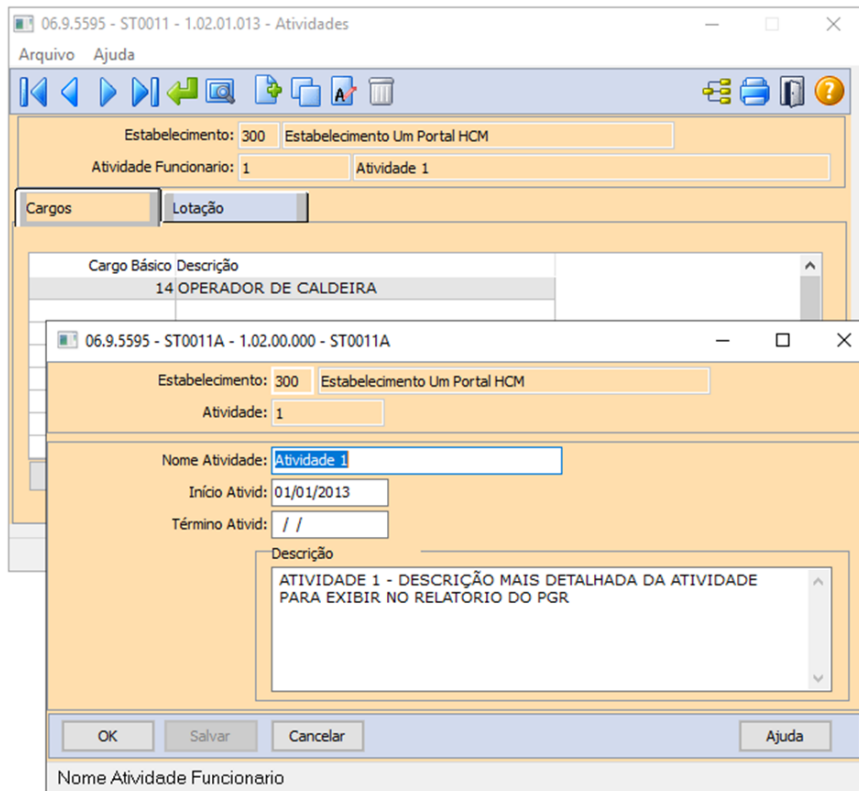

04. DEMAIS INFORMAÇÕES

- Não se aplica

05. ASSUNTOS RELACIONADOS

- Não se aplica

18196894 DRHHCM-8527 DT ST0025 - Rotina ST00025C com label desatualizado

01. DADOS GERAIS

Produto:	TOTVS RH
Linha de Produto:	Linha Datasul
Segmento:	RH
Módulo:	MST - Segurança do Trabalho
Função:	ST0578 - Perfil Profissiográfico
País:	Brasil
Ticket:	18196894
Requisito/Story/Issue (informe o requisito relacionado) :	DRHHCM-8527

02. SITUAÇÃO/REQUISITO

Na rotina ST0025C a label “Mudança de Função” deve ser atualizada para “Mudança de riscos ocupacionais”.

03. SOLUÇÃO

Após ajuste a rotina ST0025C passa apresentar a label “Mudança de riscos ocupacionais” de forma correta, conforme novo layout.

04. DEMAIS INFORMAÇÕES

- Não se aplica

05. ASSUNTOS RELACIONADOS

- Não se aplica

18597130 DRHHCM-9616 DT ST0578 - Logotipo da empresa com tamanho maior no PPP

01. DADOS GERAIS

Produto:	TOTVS RH
Linha de Produto:	Linha Datasul
Segmento:	RH
Módulo:	MST - Segurança do Trabalho
Função:	ST0578 - Perfil Profissiográfico
País:	Brasil
Ticket:	18597130
Requisito/Story/Issue (informe o requisito relacionado) :	DRHHCM-9616

02. SITUAÇÃO/REQUISITO

Na impressão do relatório de Perfil Profissiográfico – ST0578, o logotipo está maior que a área definida.

03. SOLUÇÃO

Após ajuste na rotina, o relatório passa a imprimir o logotipo com tamanho correto.

04. DEMAIS INFORMAÇÕES

- Não se aplica

05. ASSUNTOS RELACIONADOS

- Não se aplica

18863443 DRHHCM-10365 DT - ST0020 Campos Intensidade NHO, Impressão PPRA e Impressão PPP desabilitados após atualização

01. DADOS GERAIS

Produto:	TOTVS RH
Linha de Produto:	Linha Datasul
Segmento:	RH
Módulo:	TOTVS RH (Linha Datasul) - Segurança do Trabalho (MST)
Função:	ST0020 - Composição do Ambiente
País:	Brasil
Ticket:	18863443
Requisito/Story/ Issue (informe o requisito relacionado) :	DRHHCM-10365

02. SITUAÇÃO/REQUISITO

Nos patches 12.1.2311.1, 12.1.2307.7 e 12.1.2301.15 foi realizada a correção onde um erro que fazia os campos relacionados a NHO no programa ST0020 serem habilitados durante a edição do registro, dessa forma os campos relacionados a NHO passaram a habilitar somente se o agente de risco estiver preenchido e marcado como **Ruído** no cadastro do programa **ST0005**.

Porém foi identificado a necessidade desses campos relacionados a NHO serem habilitados mesmo quando o agente de risco não é Ruído, como o sistema já fazia quando o erro acima não havia sido corrigido.

03. SOLUÇÃO

Dessa forma para que os campos relacionados a NHO sejam habilitados para todos os riscos conforme anteriormente aos patches anteriormente citados foi criado o parâmetro **Habilitar NHO** no programa **MT0004 - Manutenção Parâmetros Medicina/Segurança**.

06.9.5596 - MT0004 - 1.02.01.057 - Manutenção Parâmetros Medicina/Segurança

Parâmetros Medicina Segurança Perfil Profis Anamn(1) Anamn(2) PCMSO

Caixa Sugestão
 Permite Sugestão Anônima

Área Segurança
 Utiliza Área Segurança

Nomenclaturas Padrões
Ato Inseguro: Ato Inseguro Condição Insegura: Condição Insegura
Fator Pessoal Insegurança: Fator Pessoal Inseg Plano Ação:
Comis Interna Prev Acidte:
Nome CIPA:

Estabilidade CIPA
 Gera Estabilidade Candidato
Motivo: 0
 Gera Estabilidade Membro
Motivo: 0

EPI
 Entrega Automática EPI
Dias Antecipação EPI: 0

Transferência Atividades
 Realiza Transferência Atividade
 Transferência Automática

Agente Risco
Qtd Dec Lim Intens/Toler: 5
 Habilitar NHO

OK Cancelar Imprimir Afast Medic Ajuda

Quando marcado este parâmetro, os campos relacionados a NHO no programa ST0020 serão habilitados tanto da edição quanto na inclusão de registros.

06.9.5595 - ST0020C - 1.02.00.035 - Composição do Ambiente

Empresa: 3 Risco Acidente: 8

Agente Descrição Perigo

Laudo Ambiental: 3

Agente Risco: 1 Químico

Identificação: 07/10/2018 Eliminação: / /

Limite Tolerância: 0,00000 % Limite Tolerância: 0,00000

Intensidade: 2,00000 Quantitativo

Intensidade NHO: 3,0000 Quantitativo

Impressão PPARA Impressão PPP

Intensidade Intensidade NHO Intensidade Intensidade NHO

Nível Ação Nível Ação PPP

Equipamento: 2 Físico

Técnica Utilizada: Testee

Tempo Exposição: 5 Minutos

Fator Repetição: 0 Forma de Exposição: Ocasional

Intervalo: 00:30

Perc Periculosidade: 0,00 Grau Insalub: Inexistente

Severidade do Risco: Baixa

Probabilidade Risco: Baixa

OK Salvar Cancelar Ajuda

Atenção, quando o parâmetro "Habilitar NHO" no programa MT0004 estiver desmarcado, estes campos são desativados e seus valores voltam ao padrão ou são zerados, portanto não é possível marcar o parâmetro, cadastrar os riscos no ST0020 preenchendo os campos relacionados a NHO e desmarcar o parâmetro.

Dessa forma a nova regra para que os campos relacionados a NHO sejam habilitados é se o parâmetro **Habilitar NHO** do **MT0004** estiver marcado ou estiver marcado como **Ruído** no cadastro do agente de risco no programa **ST0005**.

A mesma regra foi também aplicada no programa de importação de Risco Acidente de Trabalho realizada através do programa **ST0799**.

04. DEMAIS INFORMAÇÕES

- Não se aplica

05. ASSUNTOS RELACIONADOS

- 15794494 DRHHCM-5540 DT ST0020 - Campos de impressão no programa ST0020C estão desabilitados.
- Manutenção Parâmetros Medicina / Segurança - MT0004
- Manutenção de Composição do Ambiente - ST0020

3.7 Saúde - Legislação - 12.1.2403

 Rascunho

3.7.1 HAT - Atendimento ao Cliente - Legislação - 12.1.2403

Rascunho

Pesquisar

You are using an UNLICENSED copy of **Scroll PDF Exporter for Confluence**. Do you find Scroll PDF Exporter useful? Consider purchasing it today:
<https://marketplace.atlassian.com/apps/7019/scroll-pdf-exporter-for-confluence?tab=overview&hosting=datacenter>

DT Recebimento de pedidos de autorização em urgência

01. DADOS GERAIS

Produto:	TOTVS Saúde Planos
Linha de Produto:	Linha Datasul
Segmento:	Saúde
Módulo:	Intercâmbio Eletrônico
Função:	Recebimento de Pedidos de Autorização
Ticket:	17817327
Requisito:	DSAUGPSAUTOR-17899

02. SITUAÇÃO/REQUISITO

Segundo o Manual de Intercâmbio Nacional(MIN), no item 6.4.11 (Prazos de resposta da Unimed Origem para qualquer tipo de contratação), procedimentos de baixo risco e racionalização quando solicitados no Intercâmbio Eletrônico em caráter de urgência devem ser respondidos de forma imediata pela Unimed Origem, não podendo ser deixados em estudo.

03. SOLUÇÃO**3.1 Alteração no cadastro "Manutenção das Mensagens de Automação" (hac.automationMessage)**

Foi criado o novo campo "Ação de racionalização e/ou insumos em urgência" com os valores:

- 1 - Liberar serviço;
- 2 - Não liberar serviço;

Código da mensagem

346 - Procedimento necessita autorizacao do auditor

Mensagem do sistema

Procedimento necessita autorizacao do auditor

Mensagem da operadora

Mensagem externa

PROCEDIMENTO NECESSITA AUTORIZACAO DO AUDITOR

Tipo de mensagem

A - Alerta

Associa classe de erro

Sim

Ação glosa

3 - Gera guia de autorização

Ação de baixo risco

2 - Não liberar serviço

Ação Compl. Pronto Socorro

2 - Não Libera Serviço

Código de retorno

346

Classe de erro

25 - PROCEDIMENTO NECESSITA DE AUTOR

Ação de intercâmbio

2 - Não liberar serviço

Ação de racionalização e/ou insumos em urgência

2 - Não liberar serviço

1 - Liberar serviço

2 - Não liberar serviço

3.2 Carga do campo

Para dar carga neste novo campo, foi desenvolvida a spp de atualização **sp-actualiza-mensauto-racionalizacao**, que irá atribuir o valor como **2-Nao liberar serviço**, sendo necessário alterar manualmente caso a operadora deseje autorizar esses casos.

Ela deve ser rodada através do programa **Rodar Programa Progress (hteexpro)**:

You are using an UNLICENSED copy of **Scroll PDF Exporter for Confluence**. Do you find Scroll PDF Exporter useful? Consider purchasing it today:
<https://marketplace.atlassian.com/apps/7019/scroll-pdf-exporter-for-confluence?tab=overview&hosting=datasulcenter>

3.3 Funcionamento

Ao receber um pedido de autorização, o sistema verificará o caráter de atendimento da solicitação.

Caso o caráter de atendimento seja de "Urgência" e tenha procedimento de racionalização e/ou insumos que ficaram pendentes, será considerado o valor do novo campo para determinar a resposta:

- Caso "1 - Libera Serviço", retorna status 2 - Autorizado.
- Caso "2 - Não Libera Serviço", retorna status 1 - Negado.

⚠ Para os casos onde o caráter seja "Eletivo", será considerado o campo "Ação de Intercâmbio", como anteriormente.
Para os procedimentos de baixo risco, será considerado o campo "Ação de baixo risco", também sem alterações.
Os parâmetros "Ação de baixo risco" e "Ação de racionalização e/ou insumos em urgência" só são considerados para as mensagens de automação associadas à classe de erro 25, independente de ter sido gerada a glosa 25 no processo ou não.

04. ASSUNTOS RELACIONADOS

- [Manutenção das Mensagens de Automação - hac.automationMessage](#)

3.7.2 HCG - Cadastros Gerais GP - Legislação - 12.1.2403

Rascunho

Pesquisar

18408154 DT eSocial - Layout S-1.2 - Registro S-1210 - Envio de informações de reembolsos

01. DADOS GERAIS

Produto:	TOTVS Saúde Planos					
Linha de Produto:	Linha Datasul					
Segmento:	Saúde					
Módulo:	Cadastros Gerais GP					
Função	<table border="1"> <thead> <tr> <th>Rotina Gestão de Planos</th> <th>Nome Técnico</th> </tr> </thead> <tbody> <tr> <td>Central de exportações para o eSocial</td> <td>hcg.eSocialExportaXML</td> </tr> </tbody> </table>	Rotina Gestão de Planos	Nome Técnico	Central de exportações para o eSocial	hcg.eSocialExportaXML	
Rotina Gestão de Planos	Nome Técnico					
Central de exportações para o eSocial	hcg.eSocialExportaXML					
País:	Brasil					

02. SITUAÇÃO/REQUISITO

Devido a alterações no manual do e-Social v1.2 com vigência prevista para Janeiro/2024, torna-se necessário adequar a geração do registro S-1210 para exportação de dados de reembolsos solicitados por beneficiários que são prestadores e/ou seus dependentes.

03. SOLUÇÃO

- Na geração do registro S-1210 do e-Social, foi incluída a exportação de bloco referente a dados de títulos de reembolso realizados a beneficiários que são prestadores e/ou seus dependentes:
 - Para serem considerados os valores de reembolsos referentes a prestadores, o mesmo deve estar também cadastrado como um beneficiário titular em um contrato.
 - Para serem considerados os valores de reembolsos referentes a dependentes, os mesmos devem estar vinculados como dependentes no cadastro do prestador e cadastrados como dependentes em um contrato onde o seu beneficiário titular seja o prestador.

Detalhamento das informações exportadas:

TAG	PREENCHIMENTO DOS CAMPOS
<infoIRComple>	

TAG	PREENCHIMENTO DOS CAMPOS
<infoReembMed>	Informações relativas a reembolsos solicitados por beneficiários que são prestadores e/ou seus dependentes no período de apuração
<indOrgReemb>	Indicativo da origem do reembolso. Será enviado como "1" - Reembolso efetuado pelo empregador no âmbito do plano de saúde (a operadora reembolsa o empregador)
<cnpjOper>	CNPJ da operadora do plano de saúde
<regANS>	Registro na Agência Nacional de Saúde - ANS
<detReembTit>	<p>Informação de reembolso do titular do plano de saúde.</p> <p>Bloco será informado quando reembolso for referente ao prestador, estando cadastrado como um beneficiário titular em um contrato</p>
<tplnsc>	Código correspondente ao tipo de inscrição do prestador de serviços. Será enviado como "2" - CPF
<nrlnsc>	Número de inscrição do prestador de serviços de assistência médica. Será enviado o CPF do respectivo prestador
<vlrReemb>	Valor do reembolso efetuado. Serão enviados os valores de baixas relativos aos títulos de reembolso do prestador
</detReembTit>	
<infoReembDep>	<p>Informação de reembolso do dependente do plano de saúde.</p> <p>Bloco será informado quando reembolso for referente a dependente do prestador, estando o mesmo vinculado como dependente no cadastro do prestador e cadastrado como beneficiário dependente em um contrato onde seu titular seja o prestador</p>
<cpfBenef>	Número de inscrição no CPF do dependente. Será enviado o CPF do respectivo dependente
<detReembDep>	Detalhamento dos reembolsos efetuados ao dependente
<tplnsc>	Código correspondente ao tipo de inscrição do prestador de serviços. Será enviado como "2" - CPF

TAG	PREENCHIMENTO DOS CAMPOS
<nrInsc>	Número de inscrição do dependente. Será enviado o CPF do respectivo dependente
<vlrReemb>	Valor do reembolso efetuado. Serão enviados os valores de baixas relativos aos títulos de reembolso de dependente de prestador
</ detReembDep >	
</ infoReembDep >	
</ infoReembMed >	
</ infoIRComplem >	

04. ASSUNTOS RELACIONADOS

[DT - Eventos periódicos - eSocial - Layout S-1.2 - Eventos S-1210](#)

DT PTU 16.1 - A400

01. DADOS GERAIS

Produto:	TOTVS Saúde Planos
Linha de Produto:	Linha Datasul
Segmento:	Saúde
Módulo:	HCG - Cadastros Gerais
Função:	hcg.substituteProvider - Manutenção Associativa Prestador Excluído x Prestador Substituto hcg.healthProviderImport - Importação de Prestadores - RPW hcg.exportProvider - Exportação de Prestadores - A400 - RPW
País:	Brasil
Requisito/Story/ Issue (informe o requisito relacionado):	DSAUGPSCONTRAT2-18628 DSAUGPSCONTRAT2-18629 DSAUGPSCONTRAT2-18630

02. SITUAÇÃO/REQUISITO

As implementações descritas neste documento correspondem as adequações efetuadas no Gestão de Planos de Saúde referentes ao PTU 16.1 - A400.

Implementação Configuração Utilização

Procedimentos para Implantação

A implementação descrita no documento estará disponível a partir da atualização do pacote no cliente.

O pacote está disponível no portal (<https://suporte.totvs.com/download>) e também na console de atualização.

03. ASSUNTOS RELACIONADOS

Manutenção de Prestadores ([hcg.healthProvider](#))

Exportação de Prestadores - A400 ([hcg.exportProvider](#))

Importação de Prestadores - A400 ([hcg.healthProviderImport](#))

You are using an UNLICENSED copy of **Scroll PDF Exporter for Confluence**. Do you find Scroll PDF Exporter useful? Consider purchasing it today:
<https://marketplace.atlassian.com/apps/7019/scroll-pdf-exporter-for-confluence?tab=overview&hosting=datacenter>

3.7.3 HPP - Pagamento de Prestadores - Legislação - 12.1.2403

 Rascunho

DT Alíquota de ISS por Prestador

01. DADOS GERAIS

Produto:	TOTVS Saúde Planos	
Linha de Produto:	Linha Datasul	
Segmento:	Saúde	
Módulo:	HPP	
Função	Rotina Gestão de Planos	Nome Técnico
	Manutenção de Prestadores	hcg.healthProvider
	Manutenção percentuais de ISS por prestador	hcg.providerPercentagesIss
	Exportação de Prestadores - A400 - RPW	hcg.exportProvider
	Cálculo/Previsão Pagamento de Prestadores	hpg.providerPayment
	Manutenção Geração Títulos Contas a Pagar	hpg.generationBillsAccountsPayable / dtvw19aa
País:	Brasil	

02. SITUAÇÃO/REQUISITO

Existe a necessidade de configurar percentuais de ISS distintos para prestadores de uma mesma cidade.

03. SOLUÇÃO

Procedimento para Implantação Procedimento para Configuração Procedimento para Utilização

A implementação descrita no documento estará disponível a partir da atualização do pacote no cliente.

O pacote está disponível no portal (<https://suporte.totvs.com/download>).

04. ASSUNTOS RELACIONADOS

- [Manutenção de Prestadores - hcg.healthProvider](#)

- Manutenção percentuais de ISS por prestador - hcg.providerPercentagesIss
- Exportação de Prestadores - A400 - RPW - hcg.exportProvider
- Cálculo/Previsão Pagamento de Prestadores - hpp.providerPayment
- Manut. Geração Títulos Contas Pagar - RPW - hpp.generationBillsAccountsPayable

DT INSS Patronal

01. DADOS GERAIS

Produto:	TOTVS Saúde Planos	
Linha de Produto:	Linha Datasul	
Segmento:	Saúde	
Módulo:	HPP	
Função	Rotina Gestão de Planos	Nome Técnico
	Manutenção Parametrização Pagamento Prestadores	hpp.paymentProviderParameters pp0110g
	Manutenção Eventos Pagamento Prestador	hpp.billingEvents pp0110c
	Manutenção Eventos Prestador	hpp.eventsProvider pp0110d
	Imposto Financeiro	bas_imposto
	Manutenção de Prestadores	hcg.healthProvider cg0210y
	Cálculo/Previsão Pagamento de Prestadores	hpp.providerPayment
	Manutenção Confirmação Títulos Contas a Pagar	hpp.confirmationPayableAccounts dtvw18aa
	Manutenção Geração Títulos Contas a Pagar	hpp.generationBillsAccountsPayable dtvw19aa
Contabilização Pagamento Prestadores	hpp.centralProviderAccounting	

Produto:	TOTVS Saúde Planos	
	Rotina Gestão de Planos	Nome Técnico
	Manutenção Vínculos Prestador x eSocial	hcg.eSocialProvider F6 - VINCULO PRESTADOR X ESOCIAL (CG0210Y)
	Central de Exportações para o eSocial	hcg.eSocialExportaXML
País:	Brasil	

02. SITUAÇÃO/REQUISITO

O INSS Patronal é a contribuição previdenciária patronal, popularmente conhecida como INSS Patronal, trata-se da contribuição que o empregador paga com a finalidade de financiar a seguridade social, isto é, o conjunto de ações de iniciativas dos poderes públicos e da sociedade para assegurar os direitos dos brasileiros em relação à saúde, previdência e assistência social.

No TOTVS Saúde - Planos, poderá ser configurado ao prestador Pessoa Física, um evento de INSS Patronal, a fins de cálculo do valor do INSS Patronal. O valor do INSS Patronal não será considerado no cálculo do prestador, será apenas para fins de consulta.

03. SOLUÇÃO

Procedimento para Implantação Procedimento para Configuração Procedimento para Utilização

A implementação descrita no documento estará disponível a partir da atualização do pacote no cliente.

O pacote está disponível no portal (<https://suporte.totvs.com/download>).

04. ASSUNTOS RELACIONADOS

- Manutenção Parametrização Pagamento Prestadores [hpp.paymentProviderParameters](#)
- Manutenção Eventos Pagamento Prestador - [hpp.billingEvents](#)
- Manutenção Eventos Prestador - [hpp.eventsProvider](#)
- Manutenção de Prestadores - [hcg.healthProvider](#)
- Cálculo/Previsão Pagamento de Prestadores - [hpp.providerPayment](#)
- Confirmação de títulos do contas a pagar - RPW - [hpp.confirmationPayableAccounts](#)
- Manut. Geração Títulos Contas Pagar - RPW - [hpp.generationBillsAccountsPayable](#)

3.7.4 HRC - Revisão de Contas Médicas - Legislação - 12.1.2403

- 17007231 DSAUGPSCONTAS-21735 DT Cd_Excecao em Internações
- DSAUGPSFINAN-15711 DT Baixa Aviso de Cobrança
- DT Adicional de urgência em SADT's
- DT Exportação de membros de equipe no PTU XML A500
- DT Lista Referencial de Honorários referente Via de Acesso
- DT PTU A500 Importação - Pacote SISPAC - PTU Integrações 7.0
- DT PTU A700 Exportação - Rateio Valores do Procedimento Conforme ROL
- DT PTU TXT 16.2 - A700
- DT Regra de arredondamento em Materiais e Medicamentos para Intercâmbio
- DT Valores reconhecidos na importação do A500

17007231 DSAUGPSCONTAS-21735 DT Cd_Excecao em Internações

01. DADOS GERAIS

Produto:	TOTVS Saúde Planos
Linha de Produto:	Linha Datasul
Segmento:	Saúde
Módulo:	HRC
Função:	Exportação Movimentos Para Cobrança (hrc0510m)
País:	Brasil
Ticket:	17007231

02. SITUAÇÃO/REQUISITO

Ao Gerar o A500 a Tag cd_excecao esta saindo 'E', mesmo sendo uma guia de internação vinculada a outra internação. No caso teria que sair o mesmo cd_excecao da guia principal.

03. SOLUÇÃO

Realizado a correção e tratativa correta do campo 'cd_excecao' na exportação PTU XML A500.

DSAUGPSFINAN-15711 DT Baixa Aviso de Cobrança

01. DADOS GERAIS

Produto:	TOTVS Saúde Planos
Linha de Produto:	Linha Datasul
Segmento:	Saúde
Módulo:	HRC
Função:	Envio Baixa Aviso Cobrança (hrc.processaBaixaAviso)
País:	Brasil
Ticket:	

02. SITUAÇÃO/REQUISITO

Existe a necessidade de efetuar a baixa contábil de receita e custo dos movimentos recebidos via PTU A500 de aviso de cobrança, que excederam o prazo para recebimento da fatura de cobrança.

03. SOLUÇÃO

Acesse o programa "**Envio Baixa Aviso Cobrança - hrc.processaBaixaAviso**", e selecione a opção "**Prazo expirado**" para efetuar a baixa contábil de receita e custo através da exclusão dos movimentos.

Durante a execução, serão lidos todos os avisos de cobrança na situação **"Importado A520"** e data de conhecimento menor que a data de execução descontada a quantidade de dias indicada no parâmetro **"Dias Receb."** na **"Manutenção Negociação entre Unidades (hrc0110t)"**. Caso este parâmetro esteja zerado na negociação entre unidades, será considerado o parâmetro **"Dias para Recebimento da Fatura"** na **"Manutenção Parâmetros Revisão de Contas (hrc.paramrc)"**.

Serão criados os históricos de exclusão dos movimentos na data de execução para que seja realizada a baixa da provisão de receita e custo.

Ao final do processo estará disponível na central de documentos o arquivo **"Baixa-Aviso-Cobranca_NroPedidoRPW.CSV"**, contendo todos os movimentos considerados pelo processo.

DT Adicional de urgência em SADT's

01. DADOS GERAIS

Produto:	TOTVS Saúde Planos															
Linha de Produto:	Linha Datasul															
Segmento:	Saúde															
Módulo:	HRC - Revisão de Contas Médicas															
Função:	<table border="1"> <thead> <tr> <th>Rotina</th> <th>Função</th> </tr> </thead> <tbody> <tr> <td>Manutenção Transação Movimento</td> <td>hrc.transaction</td> </tr> <tr> <td>Central de Movimentação Guias TISS</td> <td>hrc.document</td> </tr> <tr> <td>Exp/Imp Lote Guias - RPW</td> <td>dtvw01aa</td> </tr> <tr> <td>Importação de Movimentos - RPW</td> <td>dtvw40aa</td> </tr> <tr> <td>Manutenção Documento Revisão Contas</td> <td>hrc0310a</td> </tr> <tr> <td>Api de integração Revisão de Contas</td> <td>documentsMaintenance</td> </tr> </tbody> </table>		Rotina	Função	Manutenção Transação Movimento	hrc.transaction	Central de Movimentação Guias TISS	hrc.document	Exp/Imp Lote Guias - RPW	dtvw01aa	Importação de Movimentos - RPW	dtvw40aa	Manutenção Documento Revisão Contas	hrc0310a	Api de integração Revisão de Contas	documentsMaintenance
Rotina	Função															
Manutenção Transação Movimento	hrc.transaction															
Central de Movimentação Guias TISS	hrc.document															
Exp/Imp Lote Guias - RPW	dtvw01aa															
Importação de Movimentos - RPW	dtvw40aa															
Manutenção Documento Revisão Contas	hrc0310a															
Api de integração Revisão de Contas	documentsMaintenance															
País:	Brasil															
Requisitos:	DSAUGPSCONTAS-23380															

02. SITUAÇÃO/REQUISITO

De acordo com as normas da CBHPM e da UB, SADTs não são passíveis de aplicação de adicional de urgência.

03. SOLUÇÃO

Realizada a validação da regra onde o cálculo automático de adicional de urgência não deverá ser aplicado para **procedimentos do tipo SADT**, nem para cobrança nem para pagamento, mesmo que a guia seja de caráter Urgência/Emergência e em horário considerado de urgência.

- Manutenção Procedimento (hcg.procedure):

Trabalho médico Não

Procedimento seriado Não

Pacote de custo fechado Não

Via de acesso

2 - MESMA VIA

Indicação clínica

0 - Considera tipo de atendimento

Classe de atendimento

2 - PEQUENA CIRURGIA

Tipo do procedimento

1 - SP/SADT

Complementa honorários Sim

Procedimento de elegibilidade Não

Procedimento para Implantação

A implementação descrita no documento estará disponível a partir da atualização do pacote no cliente.

O pacote está disponível no portal (<https://suporte.totvs.com/download>).

DT Exportação de membros de equipe no PTU XML A500

01. DADOS GERAIS

Produto:	TOTVS Saúde Planos					
Linha de Produto:	Linha Datasul					
Segmento:	Saúde					
Módulo:	HRC - Revisão de Contas Médicas					
Função:	<table border="1"> <thead> <tr> <th>Rotina</th> <th>Função</th> </tr> </thead> <tbody> <tr> <td>Exportação Movimentos para Cobrança</td> <td>RC0510M</td> </tr> </tbody> </table>		Rotina	Função	Exportação Movimentos para Cobrança	RC0510M
Rotina	Função					
Exportação Movimentos para Cobrança	RC0510M					
País:	Brasil					
Requisitos:	DSAUGPSCONTAS-21968					

02. SITUAÇÃO/REQUISITO

Procedimentos realizados por mais de um prestador (que tenham auxiliares, anestesistas, etc.) e cujo pagamento tenha sido feito a um mesmo contratado executante devem ser exportados no PTU XML A500 em uma única tag de procedimento, sem discriminar os valores de cada membro e informando os membros da equipe na tag "equipe".

03. SOLUÇÃO

Realizada a validação da regra para que procedimento que contenham os critérios abaixo sejam exportados no PTU XML A500 em uma única tag de procedimento, sem discriminar os valores de cada membro e informando os membros da equipe na tag "equipe".

- Mesma guia a ser exportada.
- Mesma unidade do beneficiário/carteira do beneficiário.
- Mesma data/hora de realização.
- Mesmo código de procedimento.
- Diferente tipo de participação.

Procedimento para Implantação

A implementação descrita no documento estará disponível a partir da atualização do pacote no cliente.

O pacote está disponível no portal (<https://suporte.totvs.com/download>).

DT Lista Referencial de Honorários referente Via de Acesso

01. DADOS GERAIS

Produto:	TOTVS Saúde Planos																	
Linha de Produto:	Linha Datasul																	
Segmento:	Saúde																	
Módulo:	HRC - Revisão de Contas Médicas																	
Função:	<table border="1"> <thead> <tr> <th>Rotina</th> <th>Função</th> </tr> </thead> <tbody> <tr> <td>Manutenção Transação Movimento</td> <td>hrc.transaction</td> </tr> <tr> <td>Central de Movimentação Guias TISS</td> <td>hrc.document</td> </tr> <tr> <td>Exp/Imp Lote Guias - RPW</td> <td>dtvw01aa</td> </tr> <tr> <td>Importação de Movimentos - RPW</td> <td>dtvw40aa</td> </tr> <tr> <td>Revaloriz Mov Erro Cot Moeda - RPW</td> <td>dtvw05aa</td> </tr> <tr> <td>Api de integração Revisão de Contas</td> <td>documentsMaintenance</td> </tr> <tr> <td>Manutenção Documento Revisão Contas</td> <td>hrc0310a</td> </tr> </tbody> </table>		Rotina	Função	Manutenção Transação Movimento	hrc.transaction	Central de Movimentação Guias TISS	hrc.document	Exp/Imp Lote Guias - RPW	dtvw01aa	Importação de Movimentos - RPW	dtvw40aa	Revaloriz Mov Erro Cot Moeda - RPW	dtvw05aa	Api de integração Revisão de Contas	documentsMaintenance	Manutenção Documento Revisão Contas	hrc0310a
Rotina	Função																	
Manutenção Transação Movimento	hrc.transaction																	
Central de Movimentação Guias TISS	hrc.document																	
Exp/Imp Lote Guias - RPW	dtvw01aa																	
Importação de Movimentos - RPW	dtvw40aa																	
Revaloriz Mov Erro Cot Moeda - RPW	dtvw05aa																	
Api de integração Revisão de Contas	documentsMaintenance																	
Manutenção Documento Revisão Contas	hrc0310a																	
País:	Brasil																	
Requisitos:	DSAUGPSCONTAS-22991 DSAUGPSCONTAS-22994 DSAUGPSCONTAS-22992 DSAUGPSCONTAS-22983																	

02. SITUAÇÃO/REQUISITO

A nova lista referencial de honorários passa a existir regras diferentes para aplicação do fator associado a via de acesso.

03. SOLUÇÃO

Realizada a criação de um novo parâmetro na tela de "**Manutenção Transação Movimento**" (**hrc.transaction**) indicando se permite alterar os fatores de honorários aplicados em razão da via de acesso.

- Permite alteração fator de honorário da via de acesso:
 - **0 - Nunca (default)**
 - Não é possível realizar a alteração do fator de honorários referente a via de acesso.
 - **1 - Apenas Intercâmbio**
 - É possível realizar a alteração do fator de honorários referente a via de acesso apenas para movimentos de Intercâmbio.
 - **2 - Sempre**
 - É possível realizar a alteração do fator de honorários referente a via de acesso para todos os movimentos.

A imagem mostra a interface de usuário para 'Adicionar transação'. O formulário é dividido em seções com abas: Geral, Autorizações, Comportamento, Restrições e Valores. O 'Comportamento' está selecionado. Os campos visíveis incluem:

- Três campos de 'Vínculo único para prestador' (principal, solicitante, executante) com opção 'Não' desativada e campos de busca.
- Seção de 'Especialidade do solicitante' com dropdowns para 'Especialidade principal do prestador solicitante' (01) e 'Procedimento X transação' (M - Múltiplos).
- 'Ajuste automático de especialidade' (3 - Nunca) e 'Trata urgência' (1 - Automático - Cobrança).
- 'Ação da tela' (0 - Não limpa dados) e 'Pede valor cobrado' (0 - Não).
- 'Tipo de divisão' (01 - Honorário + Operacional / Filme) e 'Ação sobre movimento liberado' (0 - Nenhuma).
- 'Pede local de atendimento' (Não) e 'Local de atendimento' (campo de busca).
- Um campo destacado em vermelho: 'Permite alterar fator de honorário da via de acesso' com o valor '0 - Nunca'.

 Botões 'Cancelar', 'Anterior' e 'Próximo' estão no topo direito.

Realizada a criação de dois novos campos na "**Central de Movimentação Guias TISS (hrc.document)**" para que seja possível informar os Fatores Aplicados ao honorário do procedimento em relação a Via de Acesso.

- Novos campos:
 - **Fator Honorário Via de Acesso (PAG):**
 - Fator utilizado para o cálculo do pagamento do procedimento em relação a via de acesso.
 - **Importante:** Este fator impacta no valor a ser pago do procedimento.
 - **Fator Honorário Via de Acesso (COB):**
 - Fator utilizado para o cálculo de cobrança do procedimento em relação a via de acesso.
 - **Importante:** Este fator impacta no valor a ser faturado do procedimento, nos processos de faturamento de Participação, Custo Operacional, Custo Operacional de Outras Unidades.
- Os fatores tem base na Via de acesso e podem ser alterados para validação do fator de aplicação de honorário do procedimento. Os valores iniciais são populados com base no menu/cadastro "**Manutenção Via de Acesso (hgc.accessWay)**".

- Na opção "Detalhes do Procedimento" podem ser consultados os valores informados ao procedimento:

No programa Manutenção Documento Revisão Contas (HRC0310A) também foi alterado para permitir informar os Fatores Aplicados ao honorário do procedimento em relação a Via de Acesso.

Essas informações são exibidas no frame Via de Acesso que é aberto após o campo técnica utilizada.

06.9.5556 Alteracao dos Movtos Revisao Contas RC/0312A6 Versao 2.00.02.101 11/12/202...

PROCEDIMENTOS DO DOCUMENTO fat0 - 00000300

Nr.processo:	00003	Seq.digitacao:	00003
Procedimento:	40201015	AMNIOSCOPIA	P.Aplic.:
Modulo:	001	UNIMED AIR	
Unid.prestador:	0120	OPERADORA SA	
Prestador:	00031921	PRESTADOR SNOW	
Tp.vinculo:	01	COOPERADOS	Esp.Prest.Exec:
Trab.medico:	Sim		001
Hr.Ini.Re.:	10:00		CLINICA GERAL
Hr.Fin.Re.:	12:00		
Tipo percent.:	00	NAO UTILIZA	Urg. Cob:
Urgencia:	Nao	Adic.urgencia:	Nao
Porte anest.:		Porte anest.cob.:	
Qt. vezes tabela:	01,00000	Cob.:	01,00000
Tecnica Utilizada:	▼		
Qt. cobrado:		U1.cobrado:	1
Valor Auxiliar:		U1.tx.interc.cob.:	
U1.principal:		U1.tx.interc.aux.:	
		U1.tx.interc.pri.:	

Tecnica utilizada (C-Convencional U-Videolaparoscopia)

Realizada a validação dos percentuais de aplicação de honorários na "**Exp/Imp Lote Guias - RPW (dtvw01aa)**" e "**Importação de Movimentos - RPW (dtvw40aa)**".

- Ao realização uma importação Lote Guias e/ou uma Importação PTU A500 XML será validada a via de acesso vinculada/informada para busca dos fatores de aplicação de honorários do procedimento.

Realizada a validação dos percentuais de aplicação de honorários na "**Revaloriz Mov Erro Cot Moeda - RPW (dtvw05aa)**".

- Ao executar o processo de revalorização será validada a via de acesso vinculada/informada para busca dos fatores de aplicação de honorários do procedimento.

Realizada a criação de dois novos campos na **API de integrações com o contas a receber (documentsMaintenance)**:

Documentação: [API de integração com o Revisão de Contas - campos movimentos](#)

Ambos os campos abaixo são opcionais quando a transação permitir a informação do fator honorario da via de acesso. Caso não informado, o processo irá manter os valores gravados na base, quando realizada a inclusão de um procedimento e não for informada alguma das tags **ftViaAcessoPag** ou **ftViaAcessoCob** o processo irá grava o percentual parametrizado na Manutenção Via de Acesso.

- **ftViaAcessoPag:** Fator de Honorários referente a via de acesso para pagamento
 - Formato: 999.99
- **ftViaAcessoCob:** Fator de Honorários referente a via de acesso para cobrança
 - Formato: 999.99

A API realiza a consistência dos valores informados, sendo permitidos valores entre 0,01 e 999,99 quando informadas as tags **ftViaAcessoPag** ou **ftViaAcessoCob**.

Procedimento para Implantação

A implementação descrita no documento estará disponível a partir da atualização do pacote no cliente.

O pacote está disponível no portal (<https://suporte.totvs.com/download>).

Conteúdos relacionados:

[Manutenção Transação Movimento - hrc.transaction](#)

[DT Central de Movimentação Guia TISS HRC.document](#)

[API de integração com o Revisão de Contas - campos movimentos](#)

DT PTU A500 Importação - Pacote SISPAC - PTU Integrações 7.0

01. DADOS GERAIS

Produto:	TOTVS Saúde Planos
Linha de Produto:	Linha Datasul
Segmento:	Saúde
Módulo:	Planos - Linha Datasul - Revisão de Contas Médicas (HRC)
Função:	Importação Movimentos - RPW - DTVW40AA
País:	Brasil
Ticket:	18555321
Requisito/Story/Issue :	DSAUGPSCONTAS-23252

02. SITUAÇÃO/REQUISITO

O sistema estava gerando inconsistência e não realizava a importação de movimentos quando o arquivo A500 possuía alguma guia com pacote com cadastro no SISPAC que o Indicador Honorário estava informado como **SIM** e no arquivo A500 não era encaminhado o Honorário Médico para o pacote.

Diversas unidades possuem pacotes cadastrados no SISPAC com **ind_hm = S**, mas os pacotes na realidade não contem honorários, a CMB está permitindo a postagem de A500 com pacotes que estejam cadastrados no SISPAC com **ind_hm = S** mesmo que no A500 não contenha o honorário.

IMPORTANTE!

A glosa somente será aplicada quanto utilizada a versão 5 ou superior (PTU Integrações 7.0 - SISPAC) das APIs de consulta de Pacotes no SISPAC).

03. SOLUÇÃO

Foi alterado o processo de importação de movimentos para permitir a importação dos movimentos quando houver diferença entre o cadastro do pacote no SISPAC (**ind_hm**) e a informação ou não dos dados do procedimento de honorário médico (HM) do pacote no A500.

Para permitir a importação foi criada a nova classe de erro **217 - HONORARIO PACOTE DIVERGENTE DO SISPAC**. A classe de erro irá gerar glosa para todos os movimentos do pacote que houver diferença entre o Indicador Honorário Médico do SISPAC e a informação ou não do HM no A500. Ou seja, se o pacote está cadastrado no SISPAC com **ind_hm = SIM** e não for encaminhada a informação do HM no A500, ou se o cadastro do pacote no SISPAC possui o **ind_hm = NÃO** e for encaminhada informação do HM no A500.

Implementação

[Configuração](#)[Utilização](#)

Procedimentos para Implantação

A implementação descrita no documento estará disponível a partir da atualização do pacote no cliente.

O pacote está disponível no portal (<https://suporte.totvs.com/download>) e também na console de atualização.

04. DEMAIS INFORMAÇÕES

[DT PTU Integrações 7.0 - SISPAC](#)

05. PACOTE APOIO ATUALIZAÇÃO SISPAC

Importante!

O pacote de apoio com as atualizações estarão disponíveis para download até dia 18/02/2024. As atualizações abaixo foram disponibilizadas no patch do dia 16/01/2024 para as releases 12.1.2311.3, 12.1.2307.9, 12.1.2301.17.

Posterior a atualização do pacote de apoio via console, os programas abaixo anexados deverão ser atualizados manualmente pelo cliente, de modo a sobrescrever os fontes existentes. Nesta versão estão contidos ajustes para situações identificadas no processo de importação do A500.

Guia passo a passo

- Realizar o download dos programas com as atualizações conforme a sua versão do Progress (OE11 ou OE12) e Banco de Dados (Progress ou Oracle).
- Aplicar os programas do anexo no ambiente de homologação e realizar testes com a importação de A500.

Download para 12.1.2301

Pacotes Disponíveis...

12.1.2301.14

[12.1.2301.14 DB-Oracle OE11](#)

[12.1.2301.14 DB-Oracle OE12](#)

[12.1.2301.14 DB-Progress OE11](#)

[12.1.2301.14 DB-Progress OE12](#)

12.1.2301.15

[12.1.2301.15 DB-Oracle OE11](#)

[12.1.2301.15 DB-Oracle OE12](#)

[12.1.2301.15 DB-Progress OE11](#)

[12.1.2301.15 DB-Progress OE12](#)

12.1.2301.16

- [12.1.2301.16 DB-Oracle OE11](#)
- [12.1.2301.16 DB-Oracle OE12](#)
- [12.1.2301.16 DB-Progress OE11](#)
- [12.1.2301.16 DB-Progress OE12](#)

Download para 12.1.2307

Pacotes Disponíveis...

12.1.2307.06

- [12.1.2307.6 DB-oracle OE12](#)
- [12.1.2307.6 DB-progress OE12](#)

12.1.2307.07

- [12.1.2307.7 DB-oracle OE12](#)
- [12.1.2307.7 DB-progress OE12](#)

12.1.2307.08

- [12.1.2307.8 DB-oracle OE12](#)
- [12.1.2307.8 DB-progress OE12](#)

Download para 12.1.2311

Pacotes Disponíveis...

12.1.2311.01

- [12.1.2311.1 DB-oracle OE12](#)
- [12.1.2311.1 DB-progress OE12](#)

12.1.2311.02

- [12.1.2311.2 DB-oracle OE12](#)
- [12.1.2311.2 DB-progress OE12](#)

DOCUMENTAÇÃO TÉCNICA DAS ANTECIPAÇÕES

Como alguns clientes já receberam algumas atualizações nos programas da Importação do A500 os pacotes de apoio já contemplam essas liberações. Mais detalhes abaixo.

Mais detalhes...

Liberação Especial	Ticket	Documentação Técnica	Liberação Oficial
DSAUGPSCONTAS-22950	18259238	PTU A550 Exportação - Tag nr_LotePrestador nas Guias Divisão Honorário	 20/11/2023 12.1.2301.15 12.1.2307.07 12.1.2311.01
DSAUGPSCONTAS-23245	18575281	PTU A500 Importação - Aviso Cobrança	 11/12/2023 12.1.2301.16 12.1.2307.08 12.1.2311.02
DSAUGPSCONTAS-23365	18700176	Importação A500 procedimento consulta em guia SADT	 16/01/2024 12.1.2301.17 12.1.2307.09 12.1.2311.03

Data da última atualização:  17/01/2024

DT PTU A700 Exportação - Rateio Valores do Procedimento Conforme ROL

01. DADOS GERAIS

Produto:	TOTVS Saúde Planos
Linha de Produto:	Linha Datasul
Segmento:	Saúde
Módulo:	Planos - Linha Datasul - Revisão de Contas Médicas (HRC)
Função:	Exportação Movimentos para Cobrança - HRC0510M
País:	Brasil
Ticket:	16941026
Requisito/ Story/Issue:	DSAUGPSCONTAS-22499

02. SITUAÇÃO/REQUISITO

No A700 TXT a CMB obriga que o procedimento tenha valor apenas nos campos de HM (**VL_SERV_PAG**), Operacional (**VL_CO_PAG**) ou Filme (**VL_FILME_PAG**) previstos no ROL. Portanto, deveria exportar no A700 o valor rateado entre HM, Operacional e Filme conforme a previsão do ROL.

03. SOLUÇÃO

Foram realizadas alterações no leiaute de exportação do A700 para que gere os valores previstos ou pagos para os procedimentos conforme a proporção indicada no ROL.
Com essa alteração o processo para a consultar o cadastro da Tabela de Moedas Procedimento do movimento para realizar a divisão do valor do procedimento em Honorário (**VL_SERV_PAG**), Operacional (**VL_CO_PAG**) e Filme (**VL_FILME_PAG**).

DT PTU TXT 16.2 - A700

01. DADOS GERAIS

Produto:	TOTVS Saúde Planos							
Linha de Produto:	Linha Datasul							
Segmento:	Saúde							
Módulo:	HRC - Revisão de Contas Médicas							
Função:	<table border="1"> <thead> <tr> <th>Rotina</th> <th>Função</th> </tr> </thead> <tbody> <tr> <td>Importação de Movimentos - RPW</td> <td>DTVW40AA</td> </tr> <tr> <td>Exportação Movimentos para Cobrança</td> <td>HRC0510M</td> </tr> </tbody> </table>		Rotina	Função	Importação de Movimentos - RPW	DTVW40AA	Exportação Movimentos para Cobrança	HRC0510M
Rotina	Função							
Importação de Movimentos - RPW	DTVW40AA							
Exportação Movimentos para Cobrança	HRC0510M							
País:	Brasil							
Requisito:	DSAUGPSCONTAS-23616							

02. SITUAÇÃO/REQUISITO

Adequar os programas do TOTVS Saúde Planos - Linha Datasul à alterações do PTU TXT 16.2 - A700 - Serviços prestados em Pré-Pagamento.

Entrada em vigor: 01/05/2024

03. SOLUÇÃO

As alterações visam compatibilizar o TOTVS Saúde Planos - Linha Datasul à alterações do PTU TXT 16.2 - Exportação A700.

Criação de dois novos layouts para adequação das alterações na Importação/Exportação de Movimento não CO - PTU A700 conforme manual A700 Unimed do Brasil:

- **LAPTUA700E-162** → Exportação de movimentos não CO (Serviços prestados em Pré-Pagamento)
- **LAPTUA700I-162** → Importação de movimentos não CO (Serviços prestados em Pré-Pagamento)

[Procedimento para Implantação](#)

[Procedimento para Configuração](#)

A implementação descrita no documento estará disponível a partir da atualização do pacote no cliente.

O pacote está disponível no portal (<https://suporte.totvs.com/download>).

DT Regra de arredondamento em Materiais e Medicamentos para Intercâmbio

01. DADOS GERAIS

Produto:	TOTVS Saúde Planos																	
Linha de Produto:	Linha Datasul																	
Segmento:	Saúde																	
Módulo:	HRC - Revisão de Contas Médicas																	
Função:	<table border="1"> <thead> <tr> <th>Rotina</th> <th>Função</th> </tr> </thead> <tbody> <tr> <td>Manutenção Transação Movimento</td> <td>hrc.transaction</td> </tr> <tr> <td>Central de Movimentação Guias TISS</td> <td>hrc.document</td> </tr> <tr> <td>Exp/Imp Lote Guias - RPW</td> <td>dtvw01aa</td> </tr> <tr> <td>Importação de Movimentos - RPW</td> <td>dtvw40aa</td> </tr> <tr> <td>Revaloriz Mov Erro Cot Moeda - RPW</td> <td>dtvw05aa</td> </tr> <tr> <td>Api de integração Revisão de Contas</td> <td>documentsMaintenance</td> </tr> <tr> <td>Manutenção Documento Revisão Contas</td> <td>hrc0310a</td> </tr> </tbody> </table>		Rotina	Função	Manutenção Transação Movimento	hrc.transaction	Central de Movimentação Guias TISS	hrc.document	Exp/Imp Lote Guias - RPW	dtvw01aa	Importação de Movimentos - RPW	dtvw40aa	Revaloriz Mov Erro Cot Moeda - RPW	dtvw05aa	Api de integração Revisão de Contas	documentsMaintenance	Manutenção Documento Revisão Contas	hrc0310a
Rotina	Função																	
Manutenção Transação Movimento	hrc.transaction																	
Central de Movimentação Guias TISS	hrc.document																	
Exp/Imp Lote Guias - RPW	dtvw01aa																	
Importação de Movimentos - RPW	dtvw40aa																	
Revaloriz Mov Erro Cot Moeda - RPW	dtvw05aa																	
Api de integração Revisão de Contas	documentsMaintenance																	
Manutenção Documento Revisão Contas	hrc0310a																	
País:	Brasil																	
Requisitos:	DSAUGPSCONTAS-22681																	

02. SITUAÇÃO/REQUISITO

Para materiais e medicamentos, existe uma lista de preços chamada LPM e a Unimed executora fica limitada a cobrar no máximo o valor do insumo que consta na LPM. O sistema já aplica essa regra para materiais e medicamentos no faturamento de intercâmbio. Porém, não aplicava a regra de arredondamento definida pela ABNT 5891.

03. SOLUÇÃO

O sistema foi adequado para atender as regras de arredondamento definidas pela ABNT 5891. Assim, quando o prestador ou beneficiário forem de fora da base, as definições de arredondamento da CMB devem ser respeitadas. Evitando o barramento do tráfego de arquivos via CMB.

Conforme descrito nas documentações presentes abaixo, caso o valor do insumo esteja parametrizado para ser informado de forma manual, o sistema não fará o arredondamento pela ABNT.

04. EXEMPLO

- Quando o beneficiário for de fora da base e o prestador da base:
 - Valor do insumo parametrizado R\$ 120,245
 - Valor do insumo valorizado para pagamento R\$ 120,25
 - Valor do insumo valorizado para faturamento CMB R\$ 120,24
- Quando o beneficiário for de fora da base e o prestador da base tendo o parâmetro manual importação marcado:
 - Valor do insumo parametrizado R\$ 120,245
 - Valor do insumo valorizado para pagamento R\$ 120,25
 - Valor do insumo valorizado para faturamento R\$ 120,25
- Quando o beneficiário for da base e o prestador fora da base:
 - Valor do insumo parametrizado R\$ 120,245
 - Valor do insumo valorizado para pagamento R\$ 120,24
 - Valor do insumo valorizado para faturamento R\$ 120,25
- Quando o beneficiário for da base e o prestador fora da base tendo o parâmetro manual importação marcado:
 - Valor do insumo parametrizado R\$ 120,245
 - Valor do insumo valorizado para pagamento R\$ 120,25
 - Valor do insumo valorizado para faturamento R\$ 120,25

05. DEMAIS INFORMAÇÕES

Maiores detalhes sobre valorização neste link: [GPS0103_HRC_Valorizacao](#)

Maiores detalhes sobre o faturamento de beneficiários de outras unidades neste link: [hfp.billingBenefOtherHealthInsurer](#)

Procedimento para Implantação

A implementação descrita no documento estará disponível a partir da atualização do pacote no cliente.

O pacote está disponível no portal (<https://suporte.totvs.com/download>).

DT Valores reconhecidos na importação do A500

01. DADOS GERAIS

Produto:	TOTVS Saúde Planos							
Linha de Produto:	Linha Datasul							
Segmento:	Saúde							
Módulo:	HRC - Revisão de Contas Médicas							
Função:	<table border="1"> <thead> <tr> <th>Rotina</th> <th>Função</th> </tr> </thead> <tbody> <tr> <td>Importação de Movimentos - RPW</td> <td>hrc.dtw40aa</td> </tr> <tr> <td>Importação de Movimentos - RPW</td> <td>hrc.movementsImport</td> </tr> </tbody> </table>		Rotina	Função	Importação de Movimentos - RPW	hrc.dtw40aa	Importação de Movimentos - RPW	hrc.movementsImport
Rotina	Função							
Importação de Movimentos - RPW	hrc.dtw40aa							
Importação de Movimentos - RPW	hrc.movementsImport							
País:	Brasil							
Requisitos:	DSAUGPSCONTAS-21482							

02. SITUAÇÃO/REQUISITO

Ao realizar a importação de movimentos que fazem parte de uma divisão de honorários através do PTU A500 XML o sistema não estava aplicando as classes de erro **34 - Valor glosado** e **153 - VALOR GLOSADO TAXA INTERCAMBIO** conforme orientação do MIN, glosando movimentos que continham o valor cobrado de Custo Operacional superior ao do ROL, mesmo que a soma entre o valor cobrado de Honorário Médico mais o valor cobrado do Custo Operacional não ultrapassassem os mesmos valores somados no ROL.

03. SOLUÇÃO

Alteramos o comportamento das classes de erro **34 - Valor glosado** e **153 - VALOR GLOSADO TAXA INTERCAMBIO** para movimentos que fazem parte de uma divisão de honorários, glosando somente se o valor cobrado do Honorário Médico somado com valor cobrado do Custo Operacional ultrapasse o valor somado dos mesmos campos no ROL.

04. EXEMPLOS

Valor total ultrapassa o ROL:

	ROL	A500	Resultado
Valor do Serviço	10,00	10,00	Sem Glosa
Valor de CO	4,00	5,00	Glosa de Valor
<i>Valor Total</i>	<i>14,00</i>	<i>15,00</i>	
	ROL	A500	Resultado
Valor do Serviço	10,00	11,00	Glosa de Valor
Valor de CO	4,00	4,00	Sem Glosa
<i>Valor Total</i>	<i>14,00</i>	<i>15,00</i>	

Valor total não ultrapassa o ROL:

	ROL	A500	Resultado
Valor do Serviço	10,00	9,00	Sem Glosa
Valor de CO	4,00	5,00	Sem Glosa
<i>Valor Total</i>	<i>14,00</i>	<i>14,00</i>	
	ROL	A500	Resultado
Valor do Serviço	10,00	11,00	Sem Glosa
Valor de CO	4,00	3,00	Sem Glosa
<i>Valor Total</i>	<i>14,00</i>	<i>14,00</i>	

05. DEMAIS INFORMAÇÕES

https://tdn.totvs.com/display/public/LDT/GPS0103_HRC_ValORIZACAO

[Procedimento para Implantação](#)

A implementação descrita no documento estará disponível a partir da atualização do pacote no cliente.

O pacote está disponível no portal (<https://suporte.totvs.com/download>).

3.7.5 HVP - Venda de Planos - Legislação - 12.1.2403

4 Manutenção - 12.1.2403

Pesquisar

You are using an UNLICENSED copy of **Scroll PDF Exporter for Confluence**. Do you find Scroll PDF Exporter useful? Consider purchasing it today:
<https://marketplace.atlassian.com/apps/7019/scroll-pdf-exporter-for-confluence?tab=overview&hosting=datacenter>

4.1 Administração de Vendas - Manutenção - 12.1.2403

4.1.1 Avaliação de Crédito (MCM) - Manutenção - 12.1.2403

18834269 DMANADVEN-20059 - CM0201: Ao aprovar/rejeitar o pedido não está excluindo a pendência do MLA

01. DADOS GERAIS

Produto:	TOTVS Manufatura TOTVS Backoffice
Linha de Produto:	Linha Datasul
Segmento:	Manufatura
Módulo:	Avaliação de Crédito
Função:	CM0102 - Avaliação de Crédito
País:	Brasil
Ticket:	18834269
Requisito/Story/Issue (informe o requisito relacionado) :	DMANADVEN-20059

02. SITUAÇÃO/REQUISITO

Ao aprovar/reprovar o pedido no CM0201 não estava eliminando o pendência do pedido do MLA.

03. SOLUÇÃO

Corrigido para que ao aprovar/reprovar o pedido no CM0201 eliminar a pendência do pedido do MLA.

4.1.2 Cadastros Gerais (MCD) - Manutenção - 12.1.2403

18088435 DMANADVEN-19568 - Usuário relacionado cliente está vinculando incorretamente a outro

01. DADOS GERAIS

Produto:	TOTVS Manufatura TOTVS Backoffice
Linha de Produto:	Linha Datasul
Segmento:	Manufatura
Módulo:	Cadastros Gerais
Função:	SEC000aa - Cadastro de usuário Configurações de Clientes e Representantes Portal de Vendas
País:	Brasil
Ticket:	18088435
Requisito/Story/Issue (informe o requisito relacionado) :	DMANADVEN-19568

02. SITUAÇÃO/REQUISITO

Na opção de relacionar usuário no Portal de Vendas estava criando o usuário relacionado nas configurações do portal de forma incorreta. Ao informar um modelo de usuário que esteja parametrizado como cliente, estava criando o usuário também no cliente onde o usuário modelo está inserido. Criando o usuário e vinculando ele a um cliente que não foi o escolhido.

03. SOLUÇÃO

Corrigido para:

- Ao criar um novo usuário, no SEC000aa o código do cliente/repres relacionado será o código do cliente ou repres no qual ele foi adicionado no Portal.
- Alterado para não criar registro em outro cliente/repres ao criar novo usuário. Não irá mais criar registros de usuário para o cliente ou representante do usuário modelo do Portal.

18238646 DMANADVEN-19596 - Campo Canal de Venda - configuração de aplicações - layout - não está gravando o valor sugerido padrão

01. DADOS GERAIS

Produto:	TOTVS Manufatura TOTVS Backoffice
Linha de Produto:	Linha Datasul
Segmento:	Manufatura
Módulo:	Cadastros Gerais
Função:	Configuração de Aplicações
País:	Brasil
Ticket:	18238646
Requisito/Story/Issue (informe o requisito relacionado) :	DMANADVEN-19596

02. SITUAÇÃO/REQUISITO

Ao informar um valor padrão no layout das configurações de aplicações do App Minhas Vendas, o valor estava sendo sobreposto por um outro valor 'default'. Mesma situação ocorria para o Tipo de Operação e Tabela de preço estava listando item ao invés de tabela de preço no zoom do campo.

03. SOLUÇÃO

Corrigido para salvar corretamente as informações nos campos do layout, e levar para o app as informações salvas.

18273429 DMANADVEN-19612 - Obrigatoriedade de inclusão de registros para ativação do perfil - App Minhas Vendas

01. DADOS GERAIS

Produto:	TOTVS Manufatura TOTVS Backoffice
Linha de Produto:	Linha Datasul
Segmento:	Manufatura
Módulo:	Cadastros Gerais
Função:	Configuração de Aplicações
País:	Brasil
Ticket:	18243429
Requisito/Story/Issue (informe o requisito relacionado) :	DMANADVEN-19612

02. SITUAÇÃO/REQUISITO

Para o app funcionar adequadamente são necessárias algumas configurações mínimas: Configurações Gerais (Motivo de Cancelamento do Pedido), Usuários e Registros (Item, Cond. Pagamento, Tabela de Preço e Tipo de Operação (se usar Sugestão da natureza)).

Como o item e outros registros são obrigatórios p/ o app funcionar, estava permitindo retirar todos os itens depois de ativar o perfil.

03. SOLUÇÃO

Corrigido adicionando uma validação nas configurações, para impedir a eliminação de todos os registros de alguma informação obrigatória se o perfil estiver ativado e os campos configurados no layout.

Exemplo: depois de ativar o perfil e configurar o campo no layout, se for eliminar todos os itens adicionados ao perfil, irá emitir o erro impedindo de eliminar o último. O erro será exibido para (Item, Cond. Pagamento, Tabela de Preço e Tipo de Operação (se usar Sugestão da natureza PD0301)).

You are using an UNLICENSED copy of Scroll PDF Exporter for Confluence. Do you find Scroll PDF Exporter useful? Consider purchasing it today:
<https://marketplace.atlassian.com/apps/7019/scroll-pdf-exporter-for-confluence?tab=overview&hosting=datasulcenter>

Aplicações Perfis da aplicação App Minhas Vendas Configurações de Perfil

Perfil: 1 Validar sem registros Voltar

Configurações Gerais **Usuários** Registros Layout

+ Adicionar Registro

56633 - Os registros não podem ser excluídos em u...

ERRO

Com o perfil ativo, ao menos um registro deve existir para os campos que foram marcados como visíveis e editáveis na tela de layout. Isso se aplica para o seguinte campo: Item

Fechar

<input type="checkbox"/>	Código		
<input type="checkbox"/>	1163		
<input type="checkbox"/>	1216		
<input type="checkbox"/>	_mcL123		
<input type="checkbox"/>	APP1		
<input type="checkbox"/>	37		
<input type="checkbox"/>	71	71 Tipo Op App MV	Tipo de Operação

Carregar mais resultados

Aplicações Perfis da aplicação App Minhas Vendas Configurações de Perfil

Perfil: 1 Validar sem registros Voltar

Configurações Gerais **Usuários** Registros Layout

+ Adicionar Registro

56633 - Os registros não podem ser excluídos em u...

ERRO

Com o perfil ativo, ao menos um registro deve existir para os campos que foram marcados como visíveis e editáveis na tela de layout. Isso se aplica para o seguinte campo: Cond. Pagamento

Fechar

<input type="checkbox"/>	Código		
<input type="checkbox"/>	1163		
<input type="checkbox"/>	_compras		
<input type="checkbox"/>	APP1		
<input type="checkbox"/>	37		
<input type="checkbox"/>	71		

Carregar mais resultados

You are using an UNLICENSED copy of **Scroll PDF Exporter for Confluence**. Do you find Scroll PDF Exporter useful? Consider purchasing it today:
<https://marketplace.atlassian.com/apps/7019/scroll-pdf-exporter-for-confluence?tab=overview&hosting=datcenter>

18305326 DMANADVEN-19609 - Não integra cliente com a cidade Tomé-Açu

01. DADOS GERAIS

Produto:	TOTVS Manufatura TOTVS Backoffice
Linha de Produto:	Linha Datasul
Segmento:	Manufatura
Módulo:	Cadastros Gerais
Função:	API Pública - CD0704 - Cadastro de Cliente
País:	Brasil
Ticket:	18305326
Requisito/Story/Issue (informe o requisito relacionado) :	DMANADVEN-19609

02. SITUAÇÃO/REQUISITO

Não estava importando o cliente via api em função do nome de algumas cidades como “Tomé-Açu”. Quando informado manualmente no CD0704 aceita sem erros.

03. SOLUÇÃO

Corrigido para que a importação de cliente ocorra sem erros ap informar cidade com caracteres especiais no nome.

18314038 DMANADVEN-19603 - Filtro avançado - App minhas vendas - inclusão de cliente por grupo de cliente

01. DADOS GERAIS

Produto:	TOTVS Manufatura TOTVS Backoffice
Linha de Produto:	Linha Datasul
Segmento:	Manufatura
Módulo:	Cadastros Gerais
Função:	Configuração de Aplicações
País:	Brasil
Ticket:	18314038
Requisito/Story/Issue (informe o requisito relacionado) :	DMANADVEN-19603

02. SITUAÇÃO/REQUISITO

Não estava acatando o valor informado para o grupo de cliente na busca avançada - filtro grupo de cliente - configuração de aplicação do App Minhas Vendas, inclusão de Registro.

03. SOLUÇÃO

Corrigido para realizar a pesquisa corretamente das informações nos campos da pesquisa avançada.

18314281 DMANADVEN-19847 Corrigir a api de produtos para incluir extensão somente quando não houver

01. DADOS GERAIS

Produto:	TOTVS Manufatura TOTVS Backoffice
Linha de Produto:	Linha Datasul
Segmento:	Manufatura
Módulo:	Cadastros Gerais
Função:	CD0204 - Implantação item
País:	Brasil
Ticket:	18314281
Requisito/Story/Issue (informe o requisito relacionado) :	DMANADVEN-19847

02. SITUAÇÃO/REQUISITO

Corrigido o tratamento para tipo/extensão da imagem, para caso já exista uma extensão cadastrada no catálogo a mesma não seja duplicada

03. SOLUÇÃO

Corrigido a rotina e utilizado o campo imagem.img_imagem, que contém o caminho exato do arquivo no catálogo de imagens.

18356817 DMANADVEN-19657 - ApiCustomersPublic Msg 2421 - Nome deve ser informado

01. DADOS GERAIS

Produto:	TOTVS Manufatura TOTVS Backoffice
Linha de Produto:	Linha Datasul
Segmento:	Manufatura
Módulo:	Cadastros Gerais
Função:	API Pública - CD0704 - Cadastro de Cliente
País:	Brasil
Ticket:	18356817
Requisito/Story/Issue (informe o requisito relacionado) :	DMANADVEN-19657

02. SITUAÇÃO/REQUISITO

Ao incluir o cliente via json, usando a rota e-comerce, era apresentada a msg de erro 2421 - Nome deve ser informado. O erro era apresentado quando se tem um registro zerado (código zero) cadastrado apenas como fornecedor no CD0401, caso esteja como ambos ou como cliente o erro não era apresentado.

03. SOLUÇÃO

Corrigido para que a importação de cliente ocorra sem erros.

18417040 DMANADVEN-19703 - CD0404: Ao copiar uma condição de pagamento Mais Negócios apresenta a MSG 57679

01. DADOS GERAIS

Produto:	TOTVS Manufatura TOTVS Backoffice
Linha de Produto:	Linha Datasul
Segmento:	Manufatura
Módulo:	Cadastros Gerais
Função:	CD0404 - Cadastro de Condições de Pagamento
País:	Brasil
Ticket:	18417040
Requisito/Story/Issue (informe o requisito relacionado) :	DMANADVEN-19703

02. SITUAÇÃO/REQUISITO

Ao copiar ou incluir uma condição de pagamento com o campo Mais Negócios marcado ao validar a informação na plataforma (/api/v1/simulate_condition) estava apresentando mensagem 57.679 - Informe uma condição de pagamento já cadastrada na Supplier. Mas condição de pagamento existe na plataforma.

03. SOLUÇÃO

Corrigido para permita fazer a alteração, cópia e inclusão sem erros para condição com mais de uma parcela.

18452649 DMANADVEN-19984 Integração CRM IPAAS - customerPublic - grupo de cliente

01. DADOS GERAIS

Produto:	TOTVS Manufatura TOTVS Backoffice
Linha de Produto:	Linha Datasul
Segmento:	Manufatura
Módulo:	Cadastros Gerais
Função:	CD0701 - Manutenção Grupo Cliente
País:	Brasil
Ticket:	18452649
Requisito/Story/Issue (informe o requisito relacionado) :	DMANADVEN-19984

02. SITUAÇÃO/REQUISITO

Identificamos que os Clientes implantados no CRM e integrados no DATASUL não estavam buscando o parâmetro “Implantação do Pedido” do programa CD0701, com isso, o cliente integrado no CD0704 fica com o parâmetro = “NÃO AVALIA”.

03. SOLUÇÃO

Corrigido a rotina para busque o parâmetro "Implantação do Pedido" do CD0701.

18993519 DMANADVEN-20169 - Progress - CD0705 erro no cadastro de endereço p/ cliente estrangeiro

01. DADOS GERAIS

Produto:	TOTVS Manufatura TOTVS Backoffice
Linha de Produto:	Linha Datasul
Segmento:	Manufatura
Módulo:	Cadastros Gerais
Função:	CD0705 - Atualização endereços entrega/coleta
País:	Brasil
Ticket:	18993519
Requisito/Story/Issue (informe o requisito relacionado) :	DMANADVEN-20169

02. SITUAÇÃO/REQUISITO

Ao utilizar o CD0705A no campo CPF/CNPJ está buscando um texto (ISENTO), gerando erro Progress.

03. SOLUÇÃO

Corrigido para aceitar caracteres no campo CNPJ/CPF para cliente estrangeiro e trading.

4.1.3 Contratos de Venda (MSC) - Manutenção - 12.1.2403

DMANADVEN-19215 SC4200A não lista os títulos das notas fiscais

01. DADOS GERAIS

Produto:	TOTVS Manufatura TOTVS Backoffice
Linha de Produto:	Linha Datasul
Segmento	Manufatura
Módulo:	Contratos de Vendas
Função:	SC4200 - Relacionamento Contrato
País:	Brasil
Ticket:	
Requisito/Story/Issue (informe o requisito relacionado) :	DMANADVEN-19215

02. SITUAÇÃO/REQUISITO

Não estava listando os título da notas fiscal no SC4200A.

03. SOLUÇÃO

Corrigido a rotina para listar os título da nota fiscal no SC4200A.

4.1.4 Cotações de Vendas (MQO) - Manutenção - 12.1.2403

18604147 DMANADVEN-19951 Cotação de Vendas x Hierarquia

01. DADOS GERAIS

Produto:	TOTVS Manufatura TOTVS Backoffice
Linha de Produto:	Linha Datasul
Segmento:	Manufatura
Módulo:	Cotação Vendas
Função:	QO0301 Parâmetros Cotação Vendas
País:	Brasil
Ticket:	18604147
Requisito/Story/Issue (informe o requisito relacionado) :	DMANADVEN-19951

02. SITUAÇÃO/REQUISITO

Referente ao processo de Cotação de Vendas, através da tela QO0301 - Parâmetros da Cotação, defino os 3 clientes Prospect.

Esses clientes estão cadastrados no CD0704, para o mesmo representante.

como os outros representantes vão conseguir emitir cotação para estes 3 Prospects? Eles estão no mesmo nível na hierarquia, "REPRESENTANTE".

03. SOLUÇÃO

Corrigido a rotina para que outros representantes tenha acesso aos clientes Prospects tanto pelo nível de hierarquia quanto pelo usuário responsável.

4.1.5 Descontos e Bonificações (MBN) - Manutenção - 12.1.2403

18101433 DMANADVEN-19374 BN1002 - está apresentando cotações pendentes de aprovação

01. DADOS GERAIS

Produto:	TOTVS Manufatura TOTVS Backoffice
Linha de Produto:	Linha Datasul
Segmento:	Manufatura
Módulo:	Descontos e Bonificações
Função:	BN1002 - Situação Desconto
País:	Brasil
Ticket:	18101433
Requisito/Story/Issue (informe o requisito relacionado) :	DMANADVEN-19374

02. SITUAÇÃO/REQUISITO

As cotações estavam sendo apresentadas no programa BN1002. Cotações não geram pendências de aprovação no módulo de desconto. A cotação não é avaliada, ela é avaliada no desconto apenas quando a cotação vira pedido.

03. SOLUÇÃO

Corrigida a rotina para não apresentar a cotação no BN1002 apenas o pedido.

4.1.6 Gestão de Contas (CGC) - Manutenção - 12.1.2403

17937664 DMANADVEN-19225 - Manutenção Ramo de Atividade

01. DADOS GERAIS

Produto:	TOTVS Manufatura TOTVS Backoffice
Linha de Produto:	Linha Datasul
Segmento:	Manufatura
Módulo:	Gestão de Contas
Função:	Manutenção Ramo de Atividade
País:	Brasil
Ticket:	17937664
Requisito/Story/Issue (informe o requisito relacionado) :	DMANADVEN-19225

02. SITUAÇÃO/REQUISITO

O programa Manutenção Ramo de Atividade não estava permitindo excluir ramo que não é mais usado, ramo que não constava mais em nenhum registro no ERP.

03. SOLUÇÃO

Alterado para permitir eliminar no CRM registro que não é usado no ERP, mesmo integrado.

18080464 DMANADVEN-19470 Falta de Sincronismo entre o ERP e o CRM

01. DADOS GERAIS

Produto:	TOTVS Manufatura TOTVS Backoffice
Linha de Produto:	Linha Datasul
Segmento:	Manufatura
Módulo:	Gestão de Contas
Função:	Manutenção de Contas
País:	Brasil
Ticket:	18080464
Requisito/Story/Issue (informe o requisito relacionado) :	DMANADVEN-19470

02. SITUAÇÃO/REQUISITO

Não estava atualizando o nome abreviado/ Nome do Representante quando a alteração era realizada no EMS5.

03. SOLUÇÃO

Corrigida a rotina para que sincronize as alterações realizadas no EMS5 com o CRM.

18092209 DMANADVEN-19386 CRM NÃO PERMITE MAIS ALTERAÇÃO DE REGISTROS DE AÇÕES

01. DADOS GERAIS

Produto:	TOTVS Manufatura TOTVS Backoffice
Linha de Produto:	Linha Datasul
Segmento:	Manufatura
Módulo:	Gestão de Contas
Função:	Manutenção de Contas
País:	Brasil
Ticket:	18092209
Requisito/Story/Issue (informe o requisito relacionado) :	DMANADVEN-19386

02. SITUAÇÃO/REQUISITO

Que seja permitido excluir os históricos mesmo que informado um e-mail nas notificações.

03. SOLUÇÃO

Corrigida a rotina para que permita a exclusão dos históricos conforme a configuração na tela de parâmetros do CRM.

You are using an UNLICENSED copy of **Scroll PDF Exporter for Confluence**. Do you find Scroll PDF Exporter useful? Consider purchasing it today:
<https://marketplace.atlassian.com/apps/7019/scroll-pdf-exporter-for-confluence?tab=overview&hosting=datacenter>

18632191 DMANADVEN-19924 - Erro ao exportar ocorrências - validar\fixar fontes JS para exportação em formato XLS

01. DADOS GERAIS

Produto:	TOTVS Manufatura TOTVS Backoffice
Linha de Produto:	Linha Datasul
Segmento:	Manufatura
Módulo:	Gestão de Contas
Função:	Manutenção de Contas
País:	Brasil
Ticket:	18632191
Requisito/Story/Issue (informe o requisito relacionado) :	DMANADVEN-19924

02. SITUAÇÃO/REQUISITO

Ocorria erro ao exportar alguns relatórios para planilha.

03. SOLUÇÃO

Corrigidas as rotinas para que não ocorra erro ao exportar relatórios para planilha.

4.1.7 Pedidos (MPD) - Manutenção - 12.1.2403

16994689 DMANADVEN-19442 - Pedido Não Encontrado - Portal de Vendas

01. DADOS GERAIS

Produto:	TOTVS Manufatura TOTVS Backoffice
Linha de Produto:	Linha Datasul
Segmento:	Manufatura
Módulo:	Pedidos de Vendas
Função:	Portal de Vendas
País:	Brasil
Ticket:	16994689
Requisito/Story/Issue (informe o requisito relacionado) :	DMANADVEN-19442

02. SITUAÇÃO/REQUISITO

Estava apresentando erro ao consultar pedido no Portal Representante: "Pedido não Encontrado. Contacte o Administrador do Produto"

03. SOLUÇÃO

Corrigida a rotina para que não apresente erro ao consultar pedidos.

17141889 DMANADVEN-19251 - Inutilização de nota oriunda de um pedido de programação de entrega antigo

01. DADOS GERAIS

Produto:	TOTVS Manufatura TOTVS Backoffice
Linha de Produto:	Linha Datasul
Segmento:	Manufatura
Módulo:	Pedidos de Vendas
Função:	PD4000 Implantação de Pedidos
País:	Brasil
Ticket:	17141889
Requisito/Story/Issue (informe o requisito relacionado) :	DMANADVEN-19251

02. SITUAÇÃO/REQUISITO

Cliente estava efetuando a inutilização de uma nota fiscal oriunda de um pedido de programação de entrega de 2015, porém, ao efetuar a inutilização, estava demorando um pouco na execução do método pi-it-nota-1 do programa pd9702a.

03. SOLUÇÃO

Corrigida a rotina para que a inutilização da nota ocorre sem travar.

17641651 DMANADVEN-19031 Não aparece a UM do Faturamento = CX - Portal | Cotação

01. DADOS GERAIS

Produto:	TOTVS Manufatura TOTVS Backoffice
Linha de Produto:	Linha Datasul
Segmento:	Manufatura
Módulo:	Pedidos de Vendas
Função:	Portal de Vendas
País:	Brasil
Ticket:	17641651
Requisito/Story/Issue (informe o requisito relacionado) :	DMANADVEN-19031

02. SITUAÇÃO/REQUISITO

No portal de vendas do Datasul, na inclusão de itens pela opção de pesquisa de itens não era habilitado o campo UM Fatur.

03. SOLUÇÃO

Corrigida a rotina para abrir um combo box com as opções de Unidade de medida na grid do campo UM Fatur.

17641651 DMANADVEN-19631 PD4000 HTML - Não aparece a UM do Faturamento = CX, e não considera a UM preferencial do CD0504

01. DADOS GERAIS

Produto:	TOTVS Manufatura TOTVS Backoffice
Linha de Produto:	Linha Datasul
Segmento:	Manufatura
Módulo:	Pedidos de Vendas
Função:	PD4000 HTML
País:	Brasil
Ticket:	17641651
Requisito/Story/Issue (informe o requisito relacionado) :	DMANADVEN-19631

02. SITUAÇÃO/REQUISITO

No PD4000 HTML na inclusão de itens pela opção de pesquisa de itens não era habilitado o campo UM FATUR.

03. SOLUÇÃO

Corrigida a rotina para abrir um combo box com as opções de Unidade de medida na grid do campo UM Fatur.

17663482 DMANADVEN-19111 Erro no cálculo de desconto

01. DADOS GERAIS

Produto:	TOTVS Manufatura TOTVS Backoffice
Linha de Produto:	Linha Datasul
Segmento:	Manufatura
Módulo:	Pedidos de Vendas
Função:	PD4000 Implantação de Pedidos
País:	Brasil
Ticket:	17663482
Requisito/Story/Issue (informe o requisito relacionado) :	DMANADVEN-19111

02. SITUAÇÃO/REQUISITO

No PD4000 é informado o percentual de desconto do cliente como 5% quando o pedido é efetivado o sistema mostrava mensagem que o total de descontos ultrapassou o máximo parametrizado.

03. SOLUÇÃO

Corrigida a rotina para que respeite a porcentagem de desconto informada na parametrização do usuário.

17740594 DMANADVEN-19072 Portal Carteira de Pedidos não lista pedido de cliente com nome abreviado contendo caracter especial

01. DADOS GERAIS

Produto:	TOTVS Manufatura TOTVS Backoffice
Linha de Produto:	Linha Datasul
Segmento:	Manufatura
Módulo:	Pedidos de Vendas
Função:	Portal de Vendas
País:	Brasil
Ticket:	17740594
Requisito/Story/Issue (informe o requisito relacionado) :	DMANADVEN-19072

02. SITUAÇÃO/REQUISITO

No Portal, a Carteira de Pedidos não estava listando os pedidos dos clientes que possui & (E comercial) em seu nome.

03. SOLUÇÃO

Corrigida a rotina para que apresente todos os cliente com caracteres especiais.

17768818 DMANADVEN-19087 - PD4000/PD4050 Não encontrada conta contábil para a chave informada.

01. DADOS GERAIS

Produto:	TOTVS Manufatura TOTVS Backoffice
Linha de Produto:	Linha Datasul
Segmento:	Manufatura
Módulo:	Pedidos de Vendas
Função:	PD4050/PD4000 Implantação de Pedidos
País:	Brasil
Ticket:	17768818
Requisito/Story/Issue (informe o requisito relacionado) :	DMANADVEN-19087

02. SITUAÇÃO/REQUISITO

No PD4050 e PD4000 ao cadastrar um Pedido para operação remessa depósito fechado, ao inserir o item no pedido ocorria erro progress e não carregava a conta contábil para os itens.

03. SOLUÇÃO

Corrigida a rotina para que carregue a contábil contábil corretamente e que permita a inserção de itens sem erros.

17857637 DMANADVEN-19385 Alterar cores do ícone do botão Efetivar dos programas PD4000, PD4050 e QO0310

01. DADOS GERAIS

Produto:	TOTVS Manufatura TOTVS Backoffice
Linha de Produto:	Linha Datasul
Segmento:	Manufatura
Módulo:	Pedidos de Vendas
Função:	PD4000/PD4050/QO0310
País:	Brasil
Ticket:	17857637
Requisito/Story/Issue (informe o requisito relacionado) :	DMANADVEN-19385

02. SITUAÇÃO/REQUISITO

Quando o pedido está completo, o "Botão" de completar pedido antes era possível visualizar através dos diferentes tons de verde e agora não é mais possível.

03. SOLUÇÃO

Corrigida a rotina para que desative o botão de completa pedido nas telas PD4000,PD4050 e QO0310, segue abaixo imagens para melhor visualizar.

1 ° PD4000

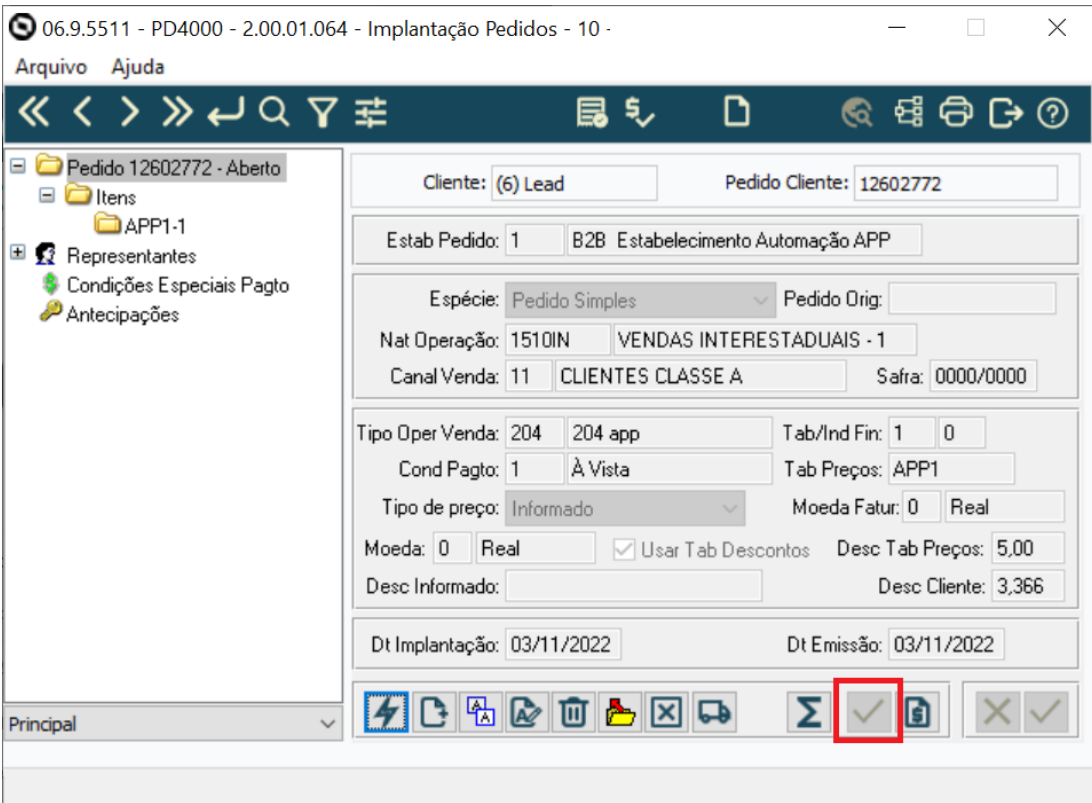

2º PD4050

You are using an UNLICENSED copy of Scroll PDF Exporter for Confluence. Do you find Scroll PDF Exporter useful? Consider purchasing it today: <https://marketplace.atlassian.com/apps/7019/scroll-pdf-exporter-for-confluence?tab=overview&hosting=datasulcenter>

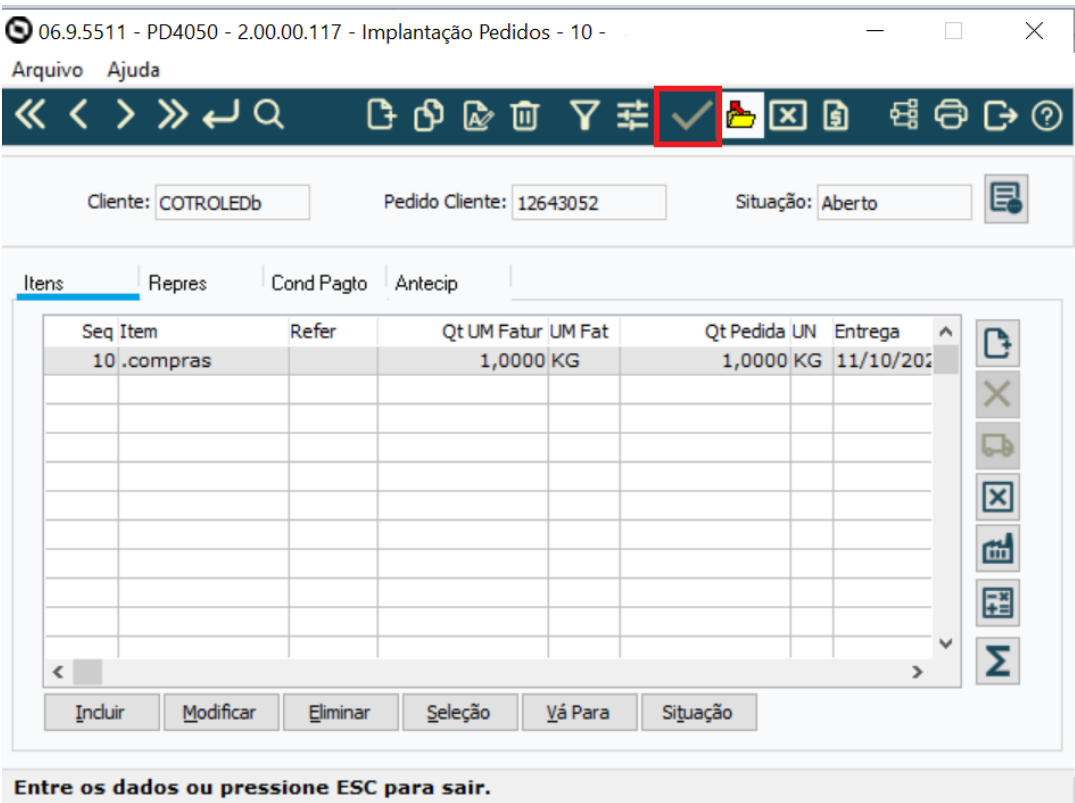

3º Q00310

You are using an UNLICENSED copy of **Scroll PDF Exporter for Confluence**. Do you find Scroll PDF Exporter useful? Consider purchasing it today:
<https://marketplace.atlassian.com/apps/7019/scroll-pdf-exporter-for-confluence?tab=overview&hosting=atlassian>

06.9.5512 - QO0310 - 2.00.00.088 - Manutenção Cotações - 10 -

Arquivo Ajuda

« < > » ↵ 🔍 ⚙️ 🖨️ 🔄 ?

Cotação 7061425 - Atendido Total

- Itens
 - 13T
 - Pedidos
 - Condições Especiais Pagto

Cliente: 136 EMBAU86 Cotação Cliente: 7061425

Estab Cotação: 1 B2B Estabelecimento Automação APP

Espécie: Pedido Simples

Nat Operação: 1510IN VENDAS INTERESTADUAIS - 1

Canal Venda: 999 Portal de Representantes 17

Cond Pagto: 15 15 DD Tab/Ind Fin: 16 0

Tipo de preço: Preço Informado Tab Preços: Grupo-XX

Moeda: 0 Real Moeda Fatur: 0 Real

Usa Tabela Descontos Desc Tab Preços: 12,45

Desc Informado: Desc Cliente: 0,000

Tipo Oper Venda: 0

Dt Implantação: 03/01/2020 Dt Emissão: 03/01/2020

Principal

📄 🗑️ 📧 📊 ✓ 🔄

You are using an UNLICENSED copy of **Scroll PDF Exporter for Confluence**. Do you find Scroll PDF Exporter useful? Consider purchasing it today: <https://marketplace.atlassian.com/apps/7019/scroll-pdf-exporter-for-confluence?tab=overview&hosting=datasulcenter>

17966839 DMANADVEN-19332 - Comissão calculada errada

01. DADOS GERAIS

Produto:	TOTVS Manufatura TOTVS Backoffice
Linha de Produto:	Linha Datasul
Segmento:	Manufatura
Módulo:	Pedidos de Vendas
Função:	PD4000 Implantação de Pedidos
País:	Brasil
Ticket:	17966839
Requisito/Story/Issue (informe o requisito relacionado) :	DMANADVEN-19332

02. SITUAÇÃO/REQUISITO

Com o parâmetro "Por item desde a implantação do pedido/nota?" marcado no FT0301, haviam algumas inconsistências no cálculo das comissões.

03. SOLUÇÃO

Corrigida a rotina para alterar o % de comissão dos itens (que não possuam registro no PD0509) ao alterar o % dos representantes no pedido. Será exibida uma mensagem alertando a alteração.

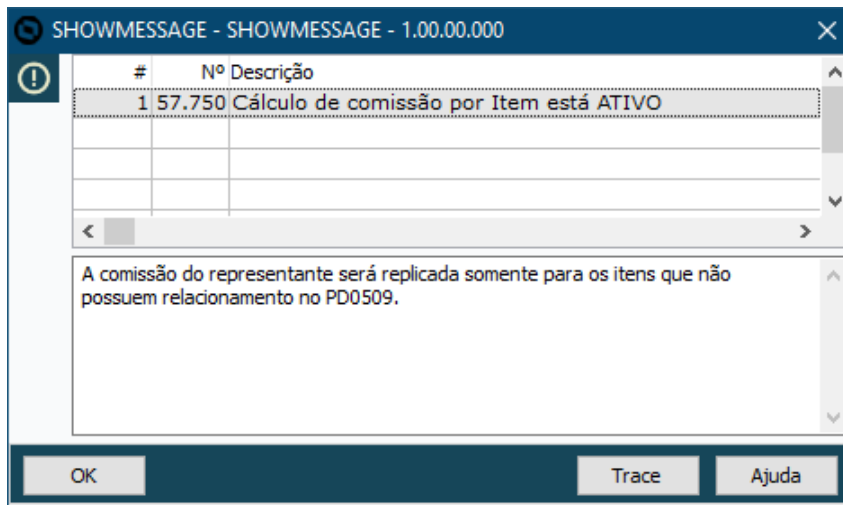

Ao alterar o % dos representantes no pedido, se o pedido estiver efetivado, será reaberto para efetivar novamente e realizar as alterações das comissões nos itens.

17966839 DMANADVEN-19781 - Erro ao gerar comissão do representante no PD4000 HTML com parâmetro comissão por item marcado no FT0301

01. DADOS GERAIS

Produto:	TOTVS Manufatura TOTVS Backoffice
Linha de Produto:	Linha Datasul
Segmento:	Manufatura
Módulo:	Pedidos de Vendas
Função:	PD4000 HTML
País:	Brasil
Ticket:	17966839
Requisito/Story/Issue (informe o requisito relacionado) :	DMANADVEN-19781

02. SITUAÇÃO/REQUISITO

Ao marcar o parâmetro Comissão por item na aba Outros do FT0301, ao tentar incluir item no pedido não exibia no PD4000 e PD4050 o erro:

4351: Comissão Direta do Representante fora dos limites estipulado

03. SOLUÇÃO

Corrigido para exibir o erro em todas as rotinas de emissão de pedido.

17987052 DMANADVEN-19355 Não está respeitando o campo evaluationSituation quando enviado na api pública

01. DADOS GERAIS

Produto:	TOTVS Manufatura TOTVS Backoffice
Linha de Produto:	Linha Datasul
Segmento:	Manufatura
Módulo:	Pedidos de Vendas
Função:	PD4000 Implantação de Pedidos
País:	Brasil
Ticket:	17987052
Requisito/Story/Issue (informe o requisito relacionado) :	DMANADVEN-19355

02. SITUAÇÃO/REQUISITO

Estamos enviando no Json o campo "evaluationSituation": 3, mas o pedido estava realizando análise de credito mesmo entrando o pedido como aprovado.

03. SOLUÇÃO

Corrigida a rotina para que quando um pedido via Json estiver com o campo "evaluationSituation" preenchido com 3, não entrar na validação de aprovação de credito.

17989004 DMANADVEN-19558 - Erros em tela e problemas de performance - Portal de Representantes - Carteira de Clientes.

01. DADOS GERAIS

Produto:	TOTVS Manufatura TOTVS Backoffice
Linha de Produto:	Linha Datasul
Segmento:	Manufatura
Módulo:	Pedidos de Vendas
Função:	Portal de Vendas
País:	Brasil
Ticket:	17989004
Requisito/Story/Issue (informe o requisito relacionado) :	DMANADVEN-19558

02. SITUAÇÃO/REQUISITO

Erros em tela e problemas de performance - Portal de Representantes - Carteira de Clientes.

03. SOLUÇÃO

Corrigida a rotina para que ocorra erro na sua utilização.

17989392 DMANADVEN-20055 - Portal - Problemas na geração do DANFE e boleto em PDF - Cópia para diretórios Portal

01. DADOS GERAIS

Produto:	TOTVS Manufatura TOTVS Backoffice
Linha de Produto:	Linha Datasul
Segmento:	Manufatura
Módulo:	Pedidos de Vendas
Função:	Notas Fiscais dos Clientes - Portal
País:	Brasil
Ticket:	1989392
Requisito/Story/Issue (informe o requisito relacionado) :	DMANADVEN-20055

02. SITUAÇÃO/REQUISITO

Foi constatado um erro na lógica do programa FT0527 (DANFE em PDF) quando é feita a separação do DANFE e boleto em arquivos distintos.

03. SOLUÇÃO

Corrigida a rotina para gerar corretamente o DANFE e boletos das notas pelo FT0527 e exibir no Portal.

18001789 DMANADVEN-19574 Portal representante não apresenta todas as notas vinculadas ao pedido

01. DADOS GERAIS

Produto:	TOTVS Manufatura TOTVS Backoffice
Linha de Produto:	Linha Datasul
Segmento:	Manufatura
Módulo:	Pedidos de Vendas
Função:	PD4000 Implantação de Pedidos
País:	Brasil
Ticket:	18001789
Requisito/Story/Issue (informe o requisito relacionado) :	DMANADVEN-19574

02. SITUAÇÃO/REQUISITO

O critério de pesquisa estava sendo utilizado a nota e não o item, desta forma, ao realizar a pesquisa avançada informando o pedido não localizava todas as notas emitidas para ele.

03. SOLUÇÃO

Corrigida a rotina para trazer todas as notas vinculada aos itens do pedido.

18019060 DMANADVEN-19273 Validação condição somente na alteração e não na inclusão.

01. DADOS GERAIS

Produto:	TOTVS Manufatura TOTVS Backoffice
Linha de Produto:	Linha Datasul
Segmento:	Manufatura
Módulo:	Pedidos de Vendas
Função:	PD4000 Implantação de Pedidos
País:	Brasil
Ticket:	18019060
Requisito/Story/Issue (informe o requisito relacionado) :	DMANADVEN-19273

02. SITUAÇÃO/REQUISITO

Na inclusão de uma condição de pagamento especial de antecipação, estava permitindo adicionar uma quantidade de dias menor que a primeira condição de pagamento.

03. SOLUÇÃO

Corrigida a rotina para não permitir cadastrar condições de pagamento com quantidades de dias menor que a condição anterior cadastrada.

18095892 DMANADVEN-19597 - Atualização da posição do cliente zera o valor do limite pré autorizado - Techfin

01. DADOS GERAIS

Produto:	TOTVS Manufatura TOTVS Backoffice
Linha de Produto:	Linha Datasul
Segmento:	Manufatura
Módulo:	Pedidos de Vendas
Função:	Carteira de Clientes
País:	Brasil
Ticket:	18095892
Requisito/Story/Issue (informe o requisito relacionado) :	DMANADVEN-19597

02. SITUAÇÃO/REQUISITO

Ao realizar a atualização da posição do cliente Mais Negócio pelo programa Carteira de Clientes, o campo Limite Pré-Autorizado ficava com valor 0,00. Ao executar a atualização pelo RPW, o valor é gravado corretamente.

03. SOLUÇÃO

Corrigida a rotina para não zerar o campo Limite Pré-Autorizado ao atualizar ou solicitar nova concessão de crédito.

18113210 DMANADVEN-19582 - Notificação de Pedidos por E-mail - Erro situação de cancelamento de nota

01. DADOS GERAIS

Produto:	TOTVS Manufatura TOTVS Backoffice
Linha de Produto:	Linha Datasul
Segmento:	Manufatura
Módulo:	Pedidos de Vendas
Função:	Notificação por e-mail
País:	Brasil
Ticket:	18113210
Requisito/Story/Issue (informe o requisito relacionado) :	DMANADVEN-19582

02. SITUAÇÃO/REQUISITO

Não estava apresentando os conteúdos das variáveis nos pedidos em que as notas fiscais eram canceladas. Na emissão da nota os dados são apresentados corretamente no envio de e-mail.

03. SOLUÇÃO

Corrigida a rotina para alimentar corretamente as variáveis no cancelamento da nota e exibir no e-mail.

Empresa 10 - Embau:8680

Cancelamento da Nota do Pedido 12643582

HTML - SQA

1 - Série da nota fiscal
8341576 - Número da nota fiscal
10/11/23 - Data de emissão da nota fiscal
1.197,19 - Valor total da nota fiscal

You are using an UNLICENSED copy of **Scroll PDF Exporter for Confluence**. Do you find Scroll PDF Exporter useful? Consider purchasing it today:
<https://marketplace.atlassian.com/apps/7019/scroll-pdf-exporter-for-confluence?tab=overview&hosting=datacenter>

18113796 DMANADVEN-19464 Performance Cotação Portal Representantes

01. DADOS GERAIS

Produto:	TOTVS Manufatura TOTVS Backoffice
Linha de Produto:	Linha Datasul
Segmento:	Manufatura
Módulo:	Pedidos de Vendas
Função:	Portal de Vendas
País:	Brasil
Ticket:	18113796
Requisito/Story/Issue (informe o requisito relacionado) :	DMANADVEN-19464

02. SITUAÇÃO/REQUISITO

Cliente estava com lentidão no processo de inclusão de cotações no portal de representantes.

03. SOLUÇÃO

Corrigida a rotina para diminuir o tempo ao adicionar cotações pelo portal de representante.

18225484 DMANADVEN-19618 - Ao alterar a quantidade do item na grade de itens, não estava refazendo a busca dos descontos

01. DADOS GERAIS

Produto:	TOTVS Manufatura TOTVS Backoffice
Linha de Produto:	Linha Datasul
Segmento:	Manufatura
Módulo:	Pedidos de Vendas
Função:	PD4000 HTML - Implantação de Pedidos Pedidos - Portal de Vendas
País:	Brasil
Ticket:	18225784
Requisito/Story/Issue (informe o requisito relacionado) :	DMANADVEN-19618 DMANADVEN-19766 DMANADVEN-20357

02. SITUAÇÃO/REQUISITO

Ao alterar a quantidade de itens não estava refazendo a busca dos descontos da tabela de descontos.

03. SOLUÇÃO

Adicionado novo parâmetro no BN0301, na aba Descontos "**Replicar descontos ao alterar quantidade item**", com esse parâmetro marcado, ao alterar a quantidade do item no pedido (no grid ou em tela) o sistema irá refazer a pesquisa pelos descontos da tabela de descontos e aplicará no item, sobrepondo os descontos anteriores.

06.9.5515 - BN0301 - 2.00.00.024 - Parâmetros Descontos - 10 - EMBAU:8680

Arquivo Ajuda

Parâmetros **Descontos** Bonificações Fatores

Nome Desconto(1): Desconto UM Abrev Desconto[1]: Desc 1 Tipo Desconto[1]: Percentual	Nome Desconto(4): Desconto QUATRO Abrev Desconto[4]: Desc 4 Tipo Desconto[4]: Percentual
Nome Desconto(2): Desconto DOIS Abrev Desconto[2]: Desc 2 Tipo Desconto[2]: Percentual	Nome Desconto(5): Desconto CINCO Abrev Desconto[5]: Desc 5 Tipo Desconto[5]: Valor
Nome Desconto(3): Desconto TRÊS Abrev Desconto[3]: Desc 3 Tipo Desconto[3]: Percentual	<input checked="" type="checkbox"/> Validar descontos da política de descontos <input checked="" type="checkbox"/> Reaplicar descontos ao alterar quantidade item;

Reaplica os descontos ao alterar a quantidade do item.

You are using an UNLICENSED copy of **Scroll PDF Exporter for Confluence**. Do you find Scroll PDF Exporter useful? Consider purchasing it today:
<https://marketplace.atlassian.com/apps/7019/scroll-pdf-exporter-for-confluence?tab=overview&hosting=atlassian>

18273394 DMANADVEN-19623 - Não está retornando pedidos quando utiliza o GET da ApiOrdersPublic

01. DADOS GERAIS

Produto:	TOTVS Manufatura TOTVS Backoffice
Linha de Produto:	Linha Datasul
Segmento:	Manufatura
Módulo:	Pedidos de Vendas
Função:	Implantação de Pedidos - TCRM
País:	Brasil
Ticket:	18273394
Requisito/Story/Issue (informe o requisito relacionado) :	DMANADVEN-19623

02. SITUAÇÃO/REQUISITO

Não estava retornando pedidos quando utiliza o GET da ApiOrdersPublic

03. SOLUÇÃO

Corrigida a rotina para que ocorra a importação de pedidos quando não se usa o e-commerce.

18307331 DMANADVEN-19610 Campos não importados pela pdapi152

01. DADOS GERAIS

Produto:	TOTVS Manufatura TOTVS Backoffice
Linha de Produto:	Linha Datasul
Segmento:	Manufatura
Módulo:	Pedidos de Vendas
Função:	PD4000 Implantação de Pedidos
País:	Brasil
Ticket:	18307331
Requisito/Story/Issue (informe o requisito relacionado) :	DMANADVEN-19610

02. SITUAÇÃO/REQUISITO

Cliente está usando a pdapi152 para um customizado e está enviando os campos tt-ped-item.qt-un-fat e tt-ped-item.cod-unid-negoc, mas na pdapi152 não tinha assign para estes campos.

03. SOLUÇÃO

Corrigida a rotina para realizar o assign da pdapi152 nos campos quando enviados na tt-ped-item.

18414548 DMANADVEN-19925 - APP Minhas Vendas - Pedido sumindo do histórico do aplicativo ao ser enviado para ERP

01. DADOS GERAIS

Produto:	TOTVS Manufatura TOTVS Backoffice
Linha de Produto:	Linha Datasul
Segmento:	Manufatura
Módulo:	Pedidos de Vendas
Função:	App Minhas Vendas
País:	Brasil
Ticket:	18414548
Requisito/Story/Issue (informe o requisito relacionado) :	DMANADVEN-19925

02. SITUAÇÃO/REQUISITO

Após integrar com o ERP, os pedidos deixavam ser exibidos na Lista de Pedidos.

03. SOLUÇÃO

Corrigido para exibir os pedidos na lista após a integração com o ERP.

18437376 DMANADVEN-19749 - Parâmetro Tabela Desconto - Configuração Aplicações - App Minhas Vendas

01. DADOS GERAIS

Produto:	TOTVS Manufatura TOTVS Backoffice
Linha de Produto:	Linha Datasul
Segmento:	Manufatura
Módulo:	Pedidos de Vendas
Função:	App Minhas Vendas
País:	Brasil
Ticket:	18437376
Requisito/Story/Issue (informe o requisito relacionado) :	DMANADVEN-19749

02. SITUAÇÃO/REQUISITO

A utilização da tabela de desconto no app minhas vendas funciona, porém, se no layout das configurações de aplicação o parâmetro Usa Tabela Descontos estiver como Marcado Sim e Visível Não, não estava efetuando a busca dos descontos do programa CD1558.

03. SOLUÇÃO

Corrigido para realizar a busca dos descontos da tabela de descontos quando estiver configurado nos perfis da aplicação o campo "Usa Tabela Descontos" *estiver como Marcado Sim e Visível Não*.

18485450 DMANADVEN-19800 Tem várias concessões de crédito pendente de retorno no ERP

01. DADOS GERAIS

Produto:	TOTVS Manufatura TOTVS Backoffice
Linha de Produto:	Linha Datasul
Segmento:	Manufatura
Módulo:	Pedidos de Vendas
Função:	PD4000 Implantação de Pedidos
País:	Brasil
Ticket:	18485450
Requisito/Story/Issue (informe o requisito relacionado) :	DMANADVEN-19800

02. SITUAÇÃO/REQUISITO

Tinha várias concessões de crédito pendentes de retorno no ERP, porém na plataforma a concessão já estava aprovada ou negada.

03. SOLUÇÃO

Corrigida a rotina para resolver o status da concessão e assim não deixar acumular concessões com status pendente.

18572269 DMANADVEN-20206 - 12.1.2301.17 - erro de passagem de parâmetro fchdis053 x ftapi017

01. DADOS GERAIS

Produto:	TOTVS Manufatura TOTVS Backoffice
Linha de Produto:	Linha Datasul
Segmento:	Manufatura
Módulo:	Pedidos de Vendas
Função:	FT0603 - Atualização do Contas a Receber
País:	Brasil
Ticket:	18572269
Requisito/Story/Issue (informe o requisito relacionado) :	DMANADVEN-20206

02. SITUAÇÃO/REQUISITO

Ao executar o FT0603 estava exibindo erro.

03. SOLUÇÃO

Corrigido para não exibir erro na execução do FT0603.

18597976 DMANADVEN-19872 O valor do ticket está sendo gerado com diferença de centavo

01. DADOS GERAIS

Produto:	TOTVS Manufatura TOTVS Backoffice
Linha de Produto:	Linha Datasul
Segmento:	Manufatura
Módulo:	Pedidos de Vendas
Função:	PD4000 Implantação de Pedidos
País:	Brasil
Ticket:	18597976
Requisito/Story/Issue (informe o requisito relacionado) :	DMANADVEN-19872

02. SITUAÇÃO/REQUISITO

Estava ocorrendo diferença de centavos entre o valor do pedido de venda e o valor do ticket. O cliente não tem percentual de tolerância informado nos parâmetros de venda do Mais Negócio.

03. SOLUÇÃO

Corrigida a rotina para que não haja diferença de centavos com valor final do pedido e do ticket.

18642794 DMANADVEN-19897 PD4000/ PD4050 botão efetivar - Versao 12.1.2301

01. DADOS GERAIS

Produto:	TOTVS Manufatura TOTVS Backoffice
Linha de Produto:	Linha Datasul
Segmento:	Manufatura
Módulo:	Pedidos de Vendas
Função:	PD4050 - Implantação de Pedidos
País:	Brasil
Ticket:	18642794
Requisito/Story/Issue (informe o requisito relacionado) :	DMANADVEN-19897

02. SITUAÇÃO/REQUISITO

No PD4050 Após efetivar o pedido, o botão era desativado e não reativa mesmo fazendo alterações no pedido.

03. SOLUÇÃO

Corrigida a rotina para que quando o pedido estiver efetivado e sofrer qualquer alteração, o botão de efetivar pedido libere novamente.

18679439 DMANADVEN-19941 Alteração de condição pagamento para não ser Mais Negócio, e depois voltar para uma condição pagamento do Mais Negócio.

01. DADOS GERAIS

Produto:	TOTVS Manufatura TOTVS Backoffice
Linha de Produto:	Linha Datasul
Segmento:	Manufatura
Módulo:	Pedidos de Vendas
Função:	PD4050 - Implantação Pedidos
País:	Brasil
Ticket:	18679439
Requisito/Story/Issue (informe o requisito relacionado) :	DMANADVEN-19941

02. SITUAÇÃO/REQUISITO

Ao faturar um pedido parcial com a condição mais negócio, o produto permite alterar para uma condição interna.

Ocorre que se o cliente errar neste processo e quiser voltar o pedido como mais negócio o produto não permitia, apresentando a mensagem 57180.

03. SOLUÇÃO

Corrigida a rotina para que seja possível alterar a condição de pagamento que não seja Mais Negócio e retornar para uma condição Normal.

18875462 DMANADVEN-20037 - PD4000 não habilita botão de Completar após eliminação de uma entrega

01. DADOS GERAIS

Produto:	TOTVS Manufatura TOTVS Backoffice
Linha de Produto:	Linha Datasul
Segmento:	Manufatura
Módulo:	Pedidos de Vendas
Função:	PD4000/PD4050 - Implantação de Pedidos
País:	Brasil
Ticket:	18875462
Requisito/Story/Issue (informe o requisito relacionado) :	DMANADVEN-20037

02. SITUAÇÃO/REQUISITO

Ao eliminar um registro de entrega no PD4000, após já ter sido efetivado/completado o pedido de venda, o botão de Efetivar Pedido ficava desabilitado. Habilitava somente se navegar num registro anterior e voltar ao pedido original.

03. SOLUÇÃO

Corrigida a rotina para que quando eliminar ou alterar a entrega do item do pedido que altere o valor final do pedido, habilite o botão de Efetivar pedido.

19001608 DMANADVEN-20108 - Portal Representante - Ajustes na permissão do Desconto Informado

01. DADOS GERAIS

Produto:	TOTVS Manufatura TOTVS Backoffice
Linha de Produto:	Linha Datasul
Segmento:	Manufatura
Módulo:	Pedidos de Vendas
Função:	Portal - Implantação de Pedidos
País:	Brasil
Ticket:	19001608
Requisito/Story/Issue (informe o requisito relacionado) :	DMANADVEN-20108

02. SITUAÇÃO/REQUISITO

Portal do Representante, com o campo "desconto informado" habilitado no cabeçalho do pedido de venda. No usuário CD0821, o campo não está marcado para permitir alteração. Mas na tela do Portal, o campo ficava habilitado.

03. SOLUÇÃO

Corrigida a rotina para respeitar a configuração de permissões do usuário no CD0821 no Portal de Vendas, cotação e pedido.

Cotação 12645020

Salvar Cabeçalho Modelos de cotação

Cliente: 1498 - App MV 1498 Valor Total:

Observações

Preço

% Desco nto Informado	% Desconto Tabela de Preço
<input type="text"/>	<input type="text" value="0,00"/>
Desconto Cliente	Moeda
<input type="text" value="3,000"/>	<input type="text" value="0 - REAL"/>
Tabela de Preço	Usa tabela desc.
<input type="text" value="ES - Tabela Especial"/>	<input checked="" type="checkbox"/>

Informações Complementares

Tab Financ	Sequência do índice de Financiamento
<input type="text" value="1"/>	<input type="text"/>

desco Destacar todas Diferenciar maiúsculas/minúsculas Considerar acentuação Palavras inteiras Ocorrência

You are using an UNLICENSED copy of **Scroll PDF Exporter for Confluence**. Do you find Scroll PDF Exporter useful? Consider purchasing it today:
<https://marketplace.atlassian.com/apps/7019/scroll-pdf-exporter-for-confluence?tab=overview&hosting=datcenter>

4.1.8 Relacionamento (CRL) - Manutenção - 12.1.2403

18295545 DMANADVEN-19614 No DASHBOARD do CRM o widget “ocorrências abertas x encerradas” não abre o botão da engrenagem para configurar o período desejado

01. DADOS GERAIS

Produto:	TOTVS Manufatura TOTVS Backoffice
Linha de Produto:	Linha Datasul
Segmento:	Manufatura
Módulo:	Relacionamento
Função:	Dashboard CRM
País:	Brasil
Ticket:	18295545
Requisito/Story/Issue (informe o requisito relacionado) :	DMANADVEN-19614

02. SITUAÇÃO/REQUISITO

No Dashboard do CRM o widget “ocorrências abertas x encerradas” não abria o botão da engrenagem para configurar o período desejado.

03. SOLUÇÃO

Corrigido a rotina para que o botão da engrenagem abra corretamente para realizar suas funcionalidades.

4.1.9 Suporte (CSP) - Manutenção - 12.1.2403

You are using an UNLICENSED copy of **Scroll PDF Exporter for Confluence**. Do you find Scroll PDF Exporter useful? Consider purchasing it today:
<https://marketplace.atlassian.com/apps/7019/scroll-pdf-exporter-for-confluence?tab=overview&hosting=datacenter>

18382436 DMANADVEN-19655 Tratar para que somente seja possível encaminhar ocorrências Gp para usuários não suspensos

01. DADOS GERAIS

Produto:	Manufatura TOTVS Backoffice
Linha de Produto:	Linha Datasul
Segmento:	Manufatura
Módulo:	Suporte
Função:	Manutenção Ocorrências (GPS)
País:	Brasil
Ticket:	18382436
Requisito/Story/Issue (informe o requisito relacionado) :	DMANADVEN-19683

02. SITUAÇÃO/REQUISITO

Na rotina de ocorrências de Gestão de Planos estava sendo possível encaminhar uma ocorrência para um usuário que está como “suspenso”;

03. SOLUÇÃO

Corrigida a rotina para que quando o usuário estiver suspenso, não seja permitido transferir ocorrências.

18405270 DMANADVEN-19683 - Consulta de histórico - numeração do protocolo errada

01. DADOS GERAIS

Produto:	Manufatura TOTVS Backoffice
Linha de Produto:	Linha Datasul
Segmento:	Manufatura
Módulo:	Suporte
Função:	Manutenção Ocorrências (GPS)
País:	Brasil
Ticket:	18405270
Requisito/Story/Issue (informe o requisito relacionado) :	DMANADVEN-19683

02. SITUAÇÃO/REQUISITO

Não permitir duplicidade no código do protocolo e validar tamanho mínimo no formato do protocolo.

03. SOLUÇÃO

Alterado o dicionário de dados para a tabela crm_ocor e tornado o campo cod_livre_1 único, dessa forma o progress não irá mais permitir códigos de protocolos duplicados. Garantir a validação de protocolo duplicado na BO e também o formato correto definido para o protocolo

4.2 Agroindústria - Manutenção - 12.1.2403

Pesquisar

4.2.1 Originação de Grãos - Manutenção - 12.1.2403

Pesquisar

You are using an UNLICENSED copy of **Scroll PDF Exporter for Confluence**. Do you find Scroll PDF Exporter useful? Consider purchasing it today:
<https://marketplace.atlassian.com/apps/7019/scroll-pdf-exporter-for-confluence?tab=overview&hosting=datacenter>

Venda, Compra e Armazenagem de Grãos - Manutenção - 12.1.2403

Pesquisar

You are using an UNLICENSED copy of **Scroll PDF Exporter for Confluence**. Do you find Scroll PDF Exporter useful? Consider purchasing it today:
<https://marketplace.atlassian.com/apps/7019/scroll-pdf-exporter-for-confluence?tab=overview&hosting=datacenter>

18232333 DAGROINDUSTRIA-12415 DT Procedure interna não encontrada ao realizar a divisão de uma previsão

01. DADOS GERAIS

Produto:	TOTVS Agro Comercialização
Linha de Produto:	Linha Datasul
Segmento:	Agroindústria
Módulo:	GGP - Venda, Compra e Armazenagem de Grãos
Função:	GG1001B - Detalhe Contrato Compra
País:	Brasil
Ticket:	18232333
Requisito/Story/ Issue (informe o requisito relacionado) :	DAGROINDUSTRIA-12415

02. SITUAÇÃO/REQUISITO

Na rotina detalhes contrato compra (gg1001b) após acessar tela para divisão da previsão está sendo apresentada mensagem progress relatando que uma procedure interna necessária para o processo não foi encontrada.

03. SOLUÇÃO

Realizada a correção na rotina adicionando a procedure solicitada para execução do processo, sanando assim apresentação indevida da mensagem progress.

04. DEMAIS INFORMAÇÕES

Não se aplica

05. ASSUNTOS RELACIONADOS

- Não se aplica

You are using an UNLICENSED copy of **Scroll PDF Exporter for Confluence**. Do you find Scroll PDF Exporter useful? Consider purchasing it today:
<https://marketplace.atlassian.com/apps/7019/scroll-pdf-exporter-for-confluence?tab=overview&hosting=datacenter>

18367171 DAGROINDUSTRIA-12523 DT Romaneio apresenta erro na seleção de contratos

01. DADOS GERAIS

Produto:	TOTVS Agro Comercialização
Linha de Produto:	Linha Datasul
Segmento:	Agroindústria
Módulo:	GGP - Venda, Compra e Armazenagem de Grãos
Função:	GG2000 - Romaneio
País:	Brasil
Ticket:	18367171
Requisito/Story/ Issue (informe o requisito relacionado) :	DAGROINDUSTRIA-12523

02. SITUAÇÃO/REQUISITO

Na rotina de romaneio (GG2000) após relacionar o contrato ao romaneio está sendo exibida a mensagem "*The caller's temp-table parameter ttClassifImpto does not match to the target temp-table RowObject. (5363)*"

03. SOLUÇÃO

Realizada correção na API que retorna as informações dos imposto devido a mudança de assinatura em decorrência da inclusão de um novo campo na tabela de classificação do imposto.

04. DEMAIS INFORMAÇÕES

Não se aplica

05. ASSUNTOS RELACIONADOS

- Não se aplica

You are using an UNLICENSED copy of **Scroll PDF Exporter for Confluence**. Do you find Scroll PDF Exporter useful? Consider purchasing it today:
<https://marketplace.atlassian.com/apps/7019/scroll-pdf-exporter-for-confluence?tab=overview&hosting=datacenter>

18386407 DAGROINDUSTRIA-12579 DT Bloqueio na pendência fiscal de quantidade

01. DADOS GERAIS

Produto:	TOTVS Agro Comercialização
Linha de Produto:	Linha Datasul
Segmento:	Agroindústria
Módulo:	GGP - Venda, Compra e Armazenagem de Grãos
Função:	GG2074 - Pendências Fiscais Originação
País:	Brasil
Ticket:	18386407
Requisito/ Story/Issue (informe o requisito relacionado) :	DAGROINDUSTRIA-12579

02. SITUAÇÃO/REQUISITO

Ao atualizar uma pendência de devolução de quantidade está apresentando mensagem de bloqueio "17006 - O Contrato possui pendências agrupadas, neste caso a solução de pendências fiscais de diferença de valor somente será permitida com o contrato encerrado.", contudo, essa tratativa de bloqueio deve realizado apenas para pendências fiscais de valor.

03. SOLUÇÃO

Realizada correção na validação do processo que pendenciais fiscais agrupada, a validação será efetuada apenas para pendencias ficais de valor.

04. DEMAIS INFORMAÇÕES

Não se aplica

05. ASSUNTOS RELACIONADOS

- Não se aplica

18531770 DAGROINDUSTRIA-12740 DT Preenchimento da coluna data pagamento no extrato contrato compra

01. DADOS GERAIS

Produto:	TOTVS Agro Comercialização
Linha de Produto:	Linha Datasul
Segmento:	Agroindústria
Módulo:	GGP - Venda, Compra e Armazenagem de Grãos
Função:	GG4025 - Extrato Contrato Compra
País:	Brasil
Ticket:	18531770
Requisito/Story/Issue (informe o requisito relacionado) :	DAGROINDUSTRIA-12740

02. SITUAÇÃO/REQUISITO

Ao emitir o relatório de extrato contrato de compra (GG4025) foi observado que a coluna Dt Pagamento não está sendo impressa no relatório.

03. SOLUÇÃO

Realizada correção no relatório para imprimir na coluna DT Pagamento a informação da data de liquidação contida no título no contas a pagar.

04. DEMAIS INFORMAÇÕES

Não se aplica

05. ASSUNTOS RELACIONADOS

- Não se aplica

18691674 DAGROINDUSTRIA-12928 DT NF de devolução cancelada o volume fiscal não retorna o contrato

01. DADOS GERAIS

Produto:	TOTVS Agro Comercialização
Linha de Produto:	Linha Datasul
Segmento:	Agroindústria
Módulo:	GGP - Venda, Compra e Armazenagem de Grãos
Função:	GG2000 - Romaneio
País:	Brasil
Ticket:	18691674
Requisito/Story/Issue (informe o requisito relacionado) :	DAGROINDUSTRIA-12928

02. SITUAÇÃO/REQUISITO

Ao realizar cancelamento de NF de devolução, gerada a partir da rotina pendencias fiscais originação (GG2074), não está retornando o volume da quantidade entrega fiscal no contrato de compras no originação de grãos.

03. SOLUÇÃO

Realizada correção na rotina de cancelamento da NF devolução atualizando volume da quantidade entrega fiscal no contrato de acordo com a quantidade da NF.

04. DEMAIS INFORMAÇÕES

05. ASSUNTOS RELACIONADOS

.

18908173 DAGROINDUSTRIA-13210 DT Número documento no romaneio vinculado incorretamente

01. DADOS GERAIS

Produto:	TOTVS Agro Comercialização
Linha de Produto:	Linha Datasul
Segmento:	Agroindústria
Módulo:	GGP - Venda, Compra e Armazenagem de Grãos
Função:	GG2000 - Romaneio
País:	Brasil
Ticket:	18908173
Requisito/Story/ Issue (informe o requisito relacionado) :	DAGROINDUSTRIA-13210

02. SITUAÇÃO/REQUISITO

Ao efetuar geração da nota via rotina de romaneio (GG2000) contendo dois ou mais movimento, e em paralelo em outra sessão, realizar a geração da nota via rotina de faturamento, em determinados casos a numeração do documento no romaneio está ficando incorreto. Ou seja, permanece com a numeração que foi gerada via rotina de faturamento.

03. SOLUÇÃO

Revisada a rotina de romaneio para que ao término do processo de geração da nota, em caso de sucesso, atualizar número do documento em todos do movimentos relacionados ao romaneio.

04. DEMAIS INFORMAÇÕES

Não se aplica

05. ASSUNTOS RELACIONADOS

- Não se aplica

18978837 DAGROINDUSTRIA-13114 DT Encerrar contrato de compra que teve devoluções após pagamentos fechamento financeiro

01. DADOS GERAIS

Produto:	TOTVS Agro Comercialização
Linha de Produto:	Linha Datasul
Segmento:	Agroindústria
Módulo:	GGP - Venda, Compra e Armazenagem de Grãos
Função:	GG0103 - Registro de Novos Negócios
País:	Brasil
Ticket:	18978837
Requisito/Story/ Issue (informe o requisito relacionado) :	DAGROINDUSTRIA-13114

02. SITUAÇÃO/REQUISITO

Inicialmente o contrato de compra de originação foi entregue na sua totalidade, logo após, foi realizada uma devolução física de uma entrega paga e com isso voltou o saldo a entregar, contudo, o produtor não entregará esse saldo. Ao realizar o cancelamento deste saldo via rotina registro de novos negócios (GG0103), está sendo apresentada uma mensagem de bloqueio relatando que "Fixação contrato sem saldo para alterar/cancelar".

03. SOLUÇÃO

Implementada melhoria para permitir cancelar saldo de uma entrega paga e que teve sua devolução processada.

Para tal na rotina detalhes contrato compra (GG1001B), pasta movimento, após acionar com botão direito sobre a entrega que houve devolução, será aberta nova tela, exibindo novo campo "*Permite Cancelar Entrega Paga*". Este novo campo estará disponível apenas se opção "*Permite Devolução*" estiver marcado. Quando campo "*Permite Cancelar Entrega Paga*" estiver marcado será possível efetuar o cancelamento deste saldo através da rotina registrar novos negócios (GG0103).

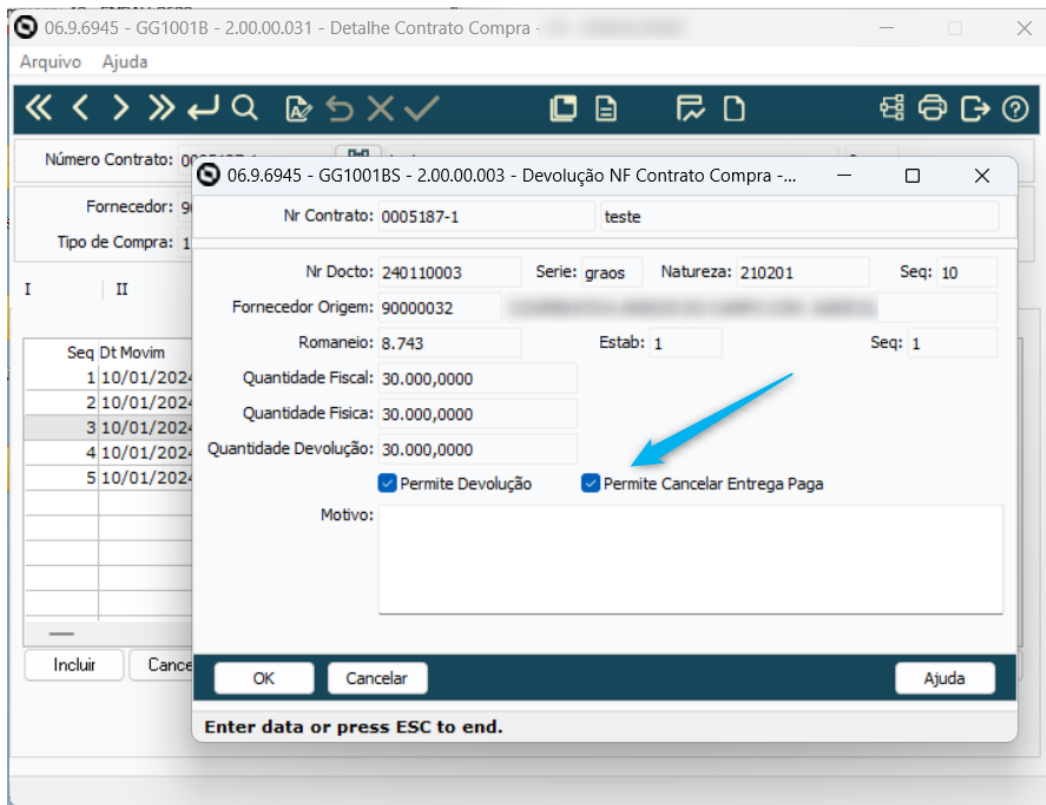

04. DEMAIS INFORMAÇÕES

Não se aplica

05. ASSUNTOS RELACIONADOS

- Não se aplica

19062603 DAGROINDUSTRIA-13175 DT Erro Classificação Fiscal (IPI Diferenciado)

01. DADOS GERAIS

Produto:	TOTVS Agro Comercialização
Linha de Produto:	Linha Datasul
Segmento:	Agroindústria
Módulo:	GGP - Venda, Compra e Armazenagem de Grãos
Função:	GG0103 - Registrar Novos Negócios
País:	Brasil
Ticket:	19062603
Requisito/ Story/Issue (informe o requisito relacionado) :	DAGROINDUSTRIA-13175

02. SITUAÇÃO/REQUISITO

Ao completar um *trade slip* de vendas via rotina registrar novos negócios (GG0103) para um item que tenha marcada a opção "IPI Diferenciado" está sendo apresentada a seguinte mensagem de bloqueio "2 BODI154 Não encontrado(a) Classificação Fiscal para chave informada.", impedindo a finalização do processo.

03. SOLUÇÃO

Realizada melhoria na rotina de completar o trade slip, onde foi incluso tratativa no momento de criar as informações para geração do pedido de vendas atualizando a classificação fiscal no pedido caso item esteja marcada a opção "IPI Diferenciado".

04. DEMAIS INFORMAÇÕES

Não se aplica

05. ASSUNTOS RELACIONADOS

- Não se aplica

DAGROINDUSTRIA-13258 DT Encerrar contrato após cancelamento de saldo que teve devoluções após pagamento

01. DADOS GERAIS

Produto:	TOTVS Agro Comercialização
Linha de Produto:	Linha Datasul
Segmento:	Agroindústria
Módulo:	GGP - Venda, Compra e Armazenagem de Grãos
Função:	GG1001B - Detalhe Contrato Compra
País:	Brasil
Ticket:	
Requisito/ Story/Issue (informe o requisito relacionado) :	DAGROINDUSTRIA-13258

02. SITUAÇÃO/REQUISITO

Para contrato que teve devoluções após pagamento (fechamento financeiro) em sua totalidade ficou saldo a entregar, contudo, não será mais entregue esse saldo restante, assim sendo, realizou-se o cancelamento deste saldo, porém, a situação do contrato permaneceu como "Fechado" sendo o correto ter alterado para "Encerrado".

Nos detalhes do contrato assim como no relatório de resumo do contrato a informação da quantidade a pagar não está correta.

03. SOLUÇÃO

Implementada melhoria na rotina ao efetuar cancelamento do saldo do contrato, caso atenda as regras existente a situação do contrato será alterada para "Encerrado". Também realizado ajustes na quantidade a pagar nas rotinas detalhe do contrato e relatório resumo do contrato.

04. DEMAIS INFORMAÇÕES

Não se aplica

05. ASSUNTOS RELACIONADOS

- Não se aplica

4.3 Controladoria e Finanças - Manutenção - 12.1.2403

Pesquisar

- Aplicações e Empréstimos - Manutenção - 12.1.2403
- Ativo Fixo - Manutenção - 12.1.2403
- Caixa e Bancos - Manutenção - 12.1.2403
- Contabilidade Fiscal - Manutenção - 12.1.2403
- Contabilidade Gerencial - Manutenção - 12.1.2403
- Contas a Pagar - Manutenção - 12.1.2403
- Contas a Receber - Manutenção - 12.1.2403
- Orçamentos - Manutenção - 12.1.2403
- TECHFIN - Manutenção - 12.1.2403
- Universal Financeiro - Manutenção - 12.1.2403

4.3.1 Aplicações e Empréstimos - Manutenção - 12.1.2403

- 18230005 DMANACRTES1-13153 DT Pagamento Extra Fornecedor gera somente um tipo de fluxo financeiro
- 18230770 DMANACRTES1-13068 DT Diferença do débito e crédito após ajuste no movimento de juros da operação financeira
- 18416939 DMANACRTES1-13281 DT Apropriação contábil com a cotação incorreta na contabilização do módulo
- 18507310 DMANACRTES1-13277 DT Apropriação contábil com valor negativo com erro na contabilização do módulo
- 18736890 DMANACRTES1-13372 DT Relatório de aplicação financeira apresenta erro progress quando data de vencimento é maior que 2050

18230005 DMANACRTES1-13153 DT Pagamento Extra Fornecedor gera somente um tipo de fluxo financeiro

01. DADOS GERAIS

Produto:	Totvs Manufatura
Linha de Produto:	Linha Datasul
Segmento:	Backoffice
Módulo:	Aplicações e Empréstimo
Função:	APL772AA - Pagamento de Parcelas por Faixa
País:	Brasil
Ticket:	18230005
Requisito/Story/Issue (informe o requisito relacionado) :	DMANACRTES1-13153

02. SITUAÇÃO/REQUISITO

Quando é realizado o pagamento com desembolso é gerado tipo de fluxo referente de juros e principal, porém o pagamento sem desembolso é gerado um pagamento extra fornecedor no Contas a Pagar com somente um tipo de fluxo pela rotina Pagamento de Parcelas por Faixa APL772AA.

03. SOLUÇÃO

Realizado o ajuste da regra de negócio do pagamento sem desembolso com a geração de pagamento extra fornecedor para separar o tipo de fluxo financeiro para juros e principal conforme a parametrização do produto financeiro na rotina Pagamento de Parcelas por Faixa APL772AA.

04. DEMAIS INFORMAÇÕES

Não se aplica.

18230770 DMANACRTES1-13068 DT Diferença do débito e crédito após ajuste no movimento de juros da operação financeira

01. DADOS GERAIS

Produto:	Totvs Manufatura
Linha de Produto:	Linha Datasul
Segmento:	Backoffice
Módulo:	Aplicações e Empréstimo
Função:	APL724 - Ajustar Cálculos Operação Financeira
País:	Brasil
Ticket:	18230770
Requisito/Story/Issue (informe o requisito relacionado) :	DMANACRTES1-13068

02. SITUAÇÃO/REQUISITO

Quando é realizado o ajuste de um movimento de juros da operação financeira, a rotina Ajustar Cálculos Operação Financeira - APL724AA cria as apropriações indevidas com diferença entre o débito e crédito.

03. SOLUÇÃO

Ajustada a rotina Ajustar Cálculos Operação Financeira - APL724AA para que seja criadas as apropriações corretamente quando for realizado o ajuste do movimento de juros.

04. DEMAIS INFORMAÇÕES

Não se aplica.

18416939 DMANACRTES1-13281 DT Apropriação contábil com a cotação incorreta na contabilização do módulo

01. DADOS GERAIS

Produto:	Totvs Manufatura
Linha de Produto:	Linha Datasul
Segmento:	Backoffice
Módulo:	Aplicações e Empréstimo
Função:	APL300AA Demonstrativo Contábil Aplicações e Empréstimos
País:	Brasil
Ticket:	18416939
Requisito/Story/Issue (informe o requisito relacionado) :	DMANACRTES1-13281

02. SITUAÇÃO/REQUISITO

Quando é realizada a contabilização do módulo Aplicações e Empréstimos na rotina Demonstrativo Contábil Aplicações e Empréstimos APL300AA, o valor da apropriação contábil do movimento de liberação do empréstimo considerou a cotação da moeda do empréstimo incorretamente.

03. SOLUÇÃO

Foi realizado o ajuste da regra de negócio do cálculo do valor da apropriação contábil para considerar a cotação da moeda informada no movimento de liberação do empréstimo na contabilização da operação financeira pela rotina Demonstrativo Contábil Aplicações e Empréstimos APL300AA.

04. DEMAIS INFORMAÇÕES

Não se aplica.

18507310 DMANACRTES1-13277 DT Apropriação contábil com valor negativo com erro na contabilização do módulo

01. DADOS GERAIS

Produto:	Totvs Manufatura
Linha de Produto:	Linha Datasul
Segmento:	Backoffice
Módulo:	Aplicações e Empréstimo
Função:	APL707AA - Movimentação Diária de Aplicações
País:	Brasil
Ticket:	18507310
Requisito/Story/Issue (informe o requisito relacionado) :	DMANACRTES1-13277

02. SITUAÇÃO/REQUISITO

Ao efetuar o resgate da aplicação na rotina Movimentação Diária de Aplicações - APL707AA, é gerado o valor negativo da apropriação contábil referente ao movimento de resgate e acontece erro "progress" na contabilização do módulo Aplicações e Empréstimos.

03. SOLUÇÃO

Foi realizado o ajuste da regra de negócio da apropriação contábil para não gerar o valor negativo da apropriação contábil referente ao movimento de resgate na rotina Movimentação Diária de Aplicações - APL707AA e realizar a contabilização do módulo Aplicações e Empréstimos corretamente.

04. DEMAIS INFORMAÇÕES

Não se aplica.

18736890 DMANACRTES1-13372 DT Relatório de aplicação financeira apresenta erro progress quando data de vencimento é maior que 2050

01. DADOS GERAIS

Produto:	Totvs Manufatura
Linha de Produto:	Linha Datasul
Segmento:	Backoffice
Módulo:	Aplicações e Empréstimo
Função:	APL312AA - Relatório de Aplicação Financeira
País:	Brasil
Ticket:	<ul style="list-style-type: none"> • 18736890
Requisito/Story/Issue (informe o requisito relacionado) :	DMANACRTES1-13372

02. SITUAÇÃO/REQUISITO

No relatório de Aplicação Financeira apresenta o erro progress "Valor 28/12/2050 não pode ser mostrado com 99/99/99. (74)" quando implantado uma operação com vencimento a partir do ano de 2050.

03. SOLUÇÃO

Corrigido o relatório para não apresentar erro progress referente a data de vencimento.

04. DEMAIS INFORMAÇÕES

Não se aplica.

4.3.2 Ativo Fixo - Manutenção - 12.1.2403

- 17124136 DMANCON1-17017 DT APP Meus Ativos Fixos
- 18790573 DMANCON1-18114 DT Importação Bens Patrimoniais
- 18827978 DMANCON1-18123 DT Menu Ativo Fixo
- 18905038 DMANCON1-18165 DT Baixa Bem Patrimonial
- 19005927 DMANCON1-18235 DT Baixa de Bens com Imparidade
- 19023997 DMANCON1-18257 DT Imparidade
- DMANCON1-17470 DT Inventário Ativo Fixo

17124136 DMANCON1-17017 DT APP Meus Ativos Fixos

01. DADOS GERAIS

Produto:	Datasul
Segmento:	Manufatura
Módulo:	FAS - Ativo Fixo
Função:	APP Meus Ativos Fixos
País:	Brasil
Ticket:	17124136
Requisito/Story/Issue (informe o requisito relacionado) :	DMANCON1-17017

02. SITUAÇÃO/REQUISITO

Ao acessar o aplicativo Meus Ativos Fixos, é mostrado as empresas do EMS5 e, caso esta empresa seja diferente da empresa do EMS2, o aplicativo não está encontrando os bens, ocasionando erro de Broker.

03. SOLUÇÃO

Alterado o app Meus Ativos Fixos para mostrar corretamente as empresas do EMS2 e relacionadas ao usuário que está logado, conforme ocorre quando entra em uma base Datasul (Totvs).

18790573 DMANCON1-18114 DT Importação Bens Patrimoniais

01. DADOS GERAIS

Produto:	Datasul
Segmento:	Manufatura
Módulo:	DCF - Conversão Dados Financeiros
Função:	Importação Bens Patrimoniais - prgint/DCF/DCF727za
País:	Brasil
Ticket:	18790573
Requisito/Story/Issue (informe o requisito relacionado) :	DMANCON1-18114

02. SITUAÇÃO/REQUISITO

A rotina de Importação de Bens Patrimoniais tem uma limitação de caracteres na importação do campo Unidades(vida útil), sendo que na inclusão deste campo na rotina de aquisição de bens(FAS701), permite cadastrar um valor com um formato de caracteres maior que a rotina de importação permite.

03. SOLUÇÃO

Foi ajustado e equalizado as rotinas de Aquisição de Bens e Importação de Bens para permitir incluir o mesmo formato de caracteres no campo Unidades(vida útil).

Passo 01 Passo 02

04. DEMAIS INFORMAÇÕES

IMPORTANTE!

Use esse box para destacar informações relevantes e/ou de destaque.

05. ASSUNTOS RELACIONADOS

-

You are using an UNLICENSED copy of **Scroll PDF Exporter for Confluence**. Do you find Scroll PDF Exporter useful? Consider purchasing it today:
<https://marketplace.atlassian.com/apps/7019/scroll-pdf-exporter-for-confluence?tab=overview&hosting=datacenter>

18827978 DMANCON1-18123 DT Menu Ativo Fixo

01. DADOS GERAIS

Produto:	Datasul
Segmento:	Manufatura
Módulo:	FAS - Ativo Fixo
Função:	Menu Ativo Fixo
País:	Brasil
Ticket:	18827978
Requisito/Story/Issue (informe o requisito relacionado) :	DMANCON1-18123

02. SITUAÇÃO/REQUISITO

Está ocorrendo erro de acesso negado ao tentar incluir um registro no programa de Estorno de PIS/COINS por estabelecimento (prgfin/fas/fas038aa).

03. SOLUÇÃO

Alterado o menu do Ativo fixo para inclusão dos programas que pertencem a família do prgfin\fas\fas038aa.r.

18905038 DMANCON1-18165 DT Baixa Bem Patrimonial

01. DADOS GERAIS

Produto:	Datasul
Segmento:	Manufatura
Módulo:	FAS - Ativo Fixo
Função:	Baixa Bem Patrimonial - prgfin\fas\fas702aa.r
País:	Brasil
Ticket:	18905038
Requisito/Story/Issue (informe o requisito relacionado) :	DMANCON1-18165

02. SITUAÇÃO/REQUISITO

Ao realizar a baixa do bem por valor ou quantidade, está ocorrendo erro 15800 com diferença no valor original para a data da baixa.

03. SOLUÇÃO

Alterado programa de baixa para não gerar o erro 15800 ao efetuar a baixa do bem por valor e quantidade.

19005927 DMANCON1-18235 DT Baixa de Bens com Imparidade

01. DADOS GERAIS

Produto:	Datasul
Segmento:	Manufatura
Módulo:	FAS - Ativo Fixo
Função:	Fas702AA - Baixa de Bens
País:	Brasil
Ticket:	19005927
Requisito/Story/Issue (informe o requisito relacionado) :	DMANCON1-18235

02. SITUAÇÃO/REQUISITO

Quando é feita a baixa de bens com imparidade, o valor total de depreciação acumulada não está sendo baixado, está baixando apenas a depreciação calculada após a geração da imparidade, fazendo com que fique saldo na conta contábil de depreciação.

03. SOLUÇÃO

O programa foi alterado para que, ao gerar a apropriação contábil da baixa da depreciação, seja considerado todo o valor de depreciação acumulada desde a implantação do bem, zerando desta forma a conta de depreciação.

Passo 01 Passo 02

04. DEMAIS INFORMAÇÕES

IMPORTANTE!

Use esse box para destacar informações relevantes e/ou de destaque.

05. ASSUNTOS RELACIONADOS

-

You are using an UNLICENSED copy of **Scroll PDF Exporter for Confluence**. Do you find Scroll PDF Exporter useful? Consider purchasing it today:
<https://marketplace.atlassian.com/apps/7019/scroll-pdf-exporter-for-confluence?tab=overview&hosting=datacenter>

19023997 DMANCON1-18257 DT Imparidade

01. DADOS GERAIS

Produto:	Datasul
Segmento:	Manufatura
Módulo:	FAS - Ativo Fixo
Função:	Imparidade - prgfin\fas\fas767aa.r
País:	Brasil
Ticket:	19023997
Requisito/Story/Issue (informe o requisito relacionado) :	DMANCON1-18257

02. SITUAÇÃO/REQUISITO

Ao realizar a imparidade para o bem, está ocorrendo erro 15800 de forma indevida.

03. SOLUÇÃO

Alterado programa de consistência do bloqueio 15800 para não gerar o bloqueio de forma indevida.

DMANCON1-17470 DT Inventário Ativo Fixo

01. DADOS GERAIS

Produto:	Datasul
Segmento:	Manufatura
Módulo:	FAS - Ativo Fixo
Função:	Inventário Ativo Fixo Web
País:	Brasil
Requisito/Story/Issue (informe o requisito relacionado) :	DMANCON1-17470

02. SITUAÇÃO/REQUISITO

Ao inserir uma imagem para um bem pelo inventário do ativo fixo web (html.assetInventory), o usuário não fica cadastrado após consultar a imagem pela consulta de bem (prgfin/fas/fas701aa).

03. SOLUÇÃO

Alterado o programa de inventário do Ativo Fixo para gravar o usuário quando for incluída a imagem para o bem.

4.3.3 Caixa e Bancos - Manutenção - 12.1.2403

Pesquisar

- 18559954 DMANACRTES1-13299 DT Liquidação de título de cobrança especial mostra o valor líquido incorreto na consulta da conta corrente
- 18795243 DMANACRTES1-13433 DT Erro na Importação de Extrato Bancário

18559954 DMANACRTES1-13299 DT Liquidação de título de cobrança especial mostra o valor líquido incorreto na consulta da conta corrente

01. DADOS GERAIS

Produto:	TOTVS Manufatura
Linha de Produto:	Linha Datasul
Segmento:	Backoffice
Módulo:	Caixa e Bancos
Função:	Consulta Movimento Conta Corrente
País:	Brasil
Ticket:	18559954
Requisito/Story/Issue (informe o requisito relacionado) :	DMANACRTES1-13299

02. SITUAÇÃO/REQUISITO

Ao liquidar um título de cobrança especial com taxa da administradora, apresenta o valor líquido incorreto na Consulta Movimento Conta Corrente - CMG205AA.

03. SOLUÇÃO

Foi realizado o ajuste da regra de negócio para mostrar o valor líquido correto quando acontecer a liquidação do título e for do tipo cobrança especial.

04. DEMAIS INFORMAÇÕES

Não há.

05. ASSUNTOS RELACIONADOS

- Não se aplica

18795243 DMANACRTES1-13433 DT Erro na Importação de Extrato Bancário

01. DADOS GERAIS

Produto:	TOTVS Manufatura
Linha de Produto:	Linha Datasul
Segmento:	Backoffice
Módulo:	Caixa e Bancos
Função:	Importa Extrato Bancário
País:	Brasil
Ticket:	18795243
Requisito/Story/Issue (informe o requisito relacionado) :	DMANACRTES1-13433

02. SITUAÇÃO/REQUISITO

Ao importar extrato bancário está ocorrendo erro progress de Lock de registros.

03. SOLUÇÃO

Corrigido a rotina de Importação de Extrato Bancário para que a importação ocorra sem problemas de travamento de lock de registros.

04. DEMAIS INFORMAÇÕES

Não há.

05. ASSUNTOS RELACIONADOS

- Não se aplica

4.3.4 Contabilidade Fiscal - Manutenção - 12.1.2403

- [17565839 DMANCON1-17324 DT Razão Contábil - FGL304AD](#)
- [17911949 DMANCON1-17378 DT LF0203 - Manutenção Tabelas ECD](#)
- [18135227 DMANCON1-17667 DT Cadastro de cotação diária - UTB025AA](#)
- [18146156 DMANCON1-17697 DT Importação lançamentos contábeis - DCF716AA](#)

17565839 DMANCON1-17324 DT Razão Contábil - FGL304AD

01. DADOS GERAIS

Produto:	Datasul
Segmento:	Manufatura
Módulo:	FGL - Contabilidade Fiscal
Função:	FGL304AD - Razão Contábil
País:	Brasil
Ticket:	17565839
Requisito/Story/Issue (informe o requisito relacionado) :	DMANCON1-17324

02. SITUAÇÃO/REQUISITO

O relatório razão contábil, fgl304ad, quando marcado para imprimir a contrapartida, estava sendo impresso de forma diferente quanto executado em RPW, ou seja, online imprimia com uma configuração de colunas e RPW com outra configuração.

03. SOLUÇÃO

O programa foi alterado pra imprimir com a mesma configuração de colunas, tanto online quanto RPW.

Passo 01 Passo 02

04. DEMAIS INFORMAÇÕES

IMPORTANTE!

Use esse box para destacar informações relevantes e/ou de destaque.

05. ASSUNTOS RELACIONADOS

-

You are using an UNLICENSED copy of **Scroll PDF Exporter for Confluence**. Do you find Scroll PDF Exporter useful? Consider purchasing it today:
<https://marketplace.atlassian.com/apps/7019/scroll-pdf-exporter-for-confluence?tab=overview&hosting=datacenter>

17911949 DMANCON1-17378 DT LF0203 - Manutenção Tabelas ECD

01. DADOS GERAIS

Produto:	Datasul
Segmento:	Manufatura
Módulo:	FGL - Geração da ECD
Função:	LF0203 - Manutenção das tabelas
País:	Brasil
Ticket:	17911949
Requisito/Story/Issue (informe o requisito relacionado) :	DMANCON1-17378

02. SITUAÇÃO/REQUISITO

No programa LF0203, ao acessar a tabela "Histórico Parâmetros de Execução - dwf-param-exec-ctbl", está ocorrendo erro informando que o programa executável (BO) da tabela não existe, não permitindo fazer a manutenção do registro.

03. SOLUÇÃO

Foi criado o programa (BO) para a tabela, fazendo com que o erro não ocorra.

Passo 01 Passo 02

04. DEMAIS INFORMAÇÕES

IMPORTANTE!

Use esse box para destacar informações relevantes e/ou de destaque.

05. ASSUNTOS RELACIONADOS

-

18135227 DMANCON1-17667 DT Cadastro de cotação diária - UTB025AA

01. DADOS GERAIS

Produto:	Datasul
Segmento:	Manufatura
Módulo:	UTB - Tabelas Universais
Função:	UTB025AA - Cotação Diário
País:	Brasil
Ticket:	18135227
Requisito/Story/Issue (informe o requisito relacionado) :	DMANCON1-17667

02. SITUAÇÃO/REQUISITO

O programa de cotação diária, utb025aa, estava sempre recalculando a cotação inversa, mesmo que a cotação normal não tivesse sido alterada, com isso estava gerando diferença nas últimas casas decimais da cotação inversa.

03. SOLUÇÃO

O programa de cadastro de cotação diária foi alterado para somente recalcular a cotação inversa se a cotação normal tiver sido alterada.

Passo 01 Passo 02

04. DEMAIS INFORMAÇÕES

IMPORTANTE!

Use esse box para destacar informações relevantes e/ou de destaque.

05. ASSUNTOS RELACIONADOS

-

18146156 DMANCON1-17697 DT Importação lançamentos contábeis - DCF716AA

01. DADOS GERAIS

Produto:	Datasul
Segmento:	Manufatura
Módulo:	FGL - Contabilidade Fiscal
Função:	DCF716AA - Importação lançamentos contábeis
País:	Brasil
Ticket:	18146156
Requisito/Story/Issue (informe o requisito relacionado) :	DMANCON1-17697

02. SITUAÇÃO/REQUISITO

Ao importar itens de lançamentos, onde havia sido informado no arquivo de importação, a conta de contrapartida, estava ocorrendo erro de "indicador econômico não cadastrado" e o item não era importado.

03. SOLUÇÃO

O programa de importação, dcf716aa, foi alterado para que o erro não seja mais apresentado e o item seja importado corretamente.

Passo 01 Passo 02

04. DEMAIS INFORMAÇÕES

IMPORTANTE!

Use esse box para destacar informações relevantes e/ou de destaque.

05. ASSUNTOS RELACIONADOS

-

4.3.5 Contabilidade Gerencial - Manutenção - 12.1.2403

- [16323954 DMANCON1-17618 DT Demonstrativo Contas sem Centro de Custo](#)

16323954 DMANCON1-17618 DT Demonstrativo Contas sem Centro de Custo

01. DADOS GERAIS

Produto:	Datasul
Segmento:	Manufatura
Módulo:	FGL - Contabilidade Gerencial
Função:	MGL204 - Demonstrativo
País:	Brasil
Ticket:	16323954
Requisito/Story/Issue (informe o requisito relacionado) :	DMANCON1-17618

02. SITUAÇÃO/REQUISITO

Ao selecionar uma unidade orçamentária no Demonstrativo para visualizar as contas contábeis com orçamento, os valores realizados das contas sem critério de centro de custo não estavam sendo apresentados.

03. SOLUÇÃO

Foi ajustada a API de Saldo(fgl905zc) para considerar no Demonstrativo, os valores realizados das contas contábeis sem critério de centro de custo.

Passo 01 Passo 02

04. DEMAIS INFORMAÇÕES

IMPORTANTE!

Use esse box para destacar informações relevantes e/ou de destaque.

05. ASSUNTOS RELACIONADOS

-

4.3.6 Contas a Pagar - Manutenção - 12.1.2403

- 16881098 DMANAPB1-10676 DT Problema de Sincronização de Empresas App Minhas Prestações de Contas
- 17242428 DMANAPB1-10859 DT Mensagem 754 na inclusão do título do contas a pagar via integração API executada pelo módulo de Exportação
- 17294975 DMANAPB1-10829 DT Mensagem 11345 na implantação de fatura APB705AA
- 17451196 DMANAPB1-10922 DT APB721 apresenta mensagem não condizente com o motivo correto que impediu o estorno
- 17518198 DMANAPB1-10990 DT Mensagem 12800-8321 na implantação de títulos do contas a pagar com contrato de leasing vinculado via API
- 17891618 DMANAPB1-11145 DT Não mostra o valor original dos títulos relacionados na consulta de títulos do Contas a Pagar
- 17906379 DMANAPB1-11216 DT APB704 Alterar rendimento tributável IR com Desconto Simplificado
- 17932363 DMANAPB1-11223 DT Pesquisa de títulos na inclusão de pagamento extra fornecedor mostra títulos com saldo zerado
- 17932749 DMANAPB1-11928 DT REINF OF1001 não gera registro T154 para alguns emitentes
- 17939756 DMANAPB1-11226 DT Erro no cadastro de fornecedor EMS5 x EMS2, gravando histórico do fornecedor mesmo sem realizar alterações
- 17940458 DMANAPB1-11224 DT Registro não disponível na integração de título do contas a pagar com a rotina Manutenção Lotes Impl Título AP Previsão/Provisão aberta
- 18012483 DMANAPB1-11314 DT Pagamento escritural não considera o desconto no arquivo de remessa
- 18066427 DMANAPB1-11312 DT API de implantação/pagamento de títulos apresenta erro 12833
- 18082482 DMANAPB1-11309 DT Correção quebra de linha no relatório do Borderô
- 18095472 DMANAPB1-11300 DT Criação do campo da Forma de Tributação e NIF no registro do R-4010 do LF0203.
- 18107782 DMANAPB1-11384 DT REINF Geração dos dados com valor bruto igual a zero
- 18116319 DMANAPB1-11403 DT Rejeição MS1270 - O Nome do Beneficiário {nmBenef} tem preenchimento obrigatório e exclusivo
- 18156342 DMANAPB1-11355 DT Não apresenta o título ao tentar vincular uma antecipação em uma duplicata
- 18204690 DMANAPB1-11422 DT REINF Rejeição MS1525, por caractere inválido no número do documento ("|")..
- 18218964 DMANAPB1-11435 DT Aumentar campo "Título" no relatório LF0400
- 18252211 DMANAPB1-11557 DT LF0403 ao utilizar o botão "REGERAR" não está regerando somente o registro selecionado
- 18254657 DMANAPB1-11441 DT R-4010 Erro no envio dos registros Reinf, campo CompFP
- 18265176 DMANAPB1-11508 DT Buscar endereço na geração do evento R-4010 para fornecedores estrangeiros
- 18267433 DMANAPB1-11472 DT Natureza de Rendimento duplicado para PCC no REINF quando existe estorno de baixa
- 18269904 DMANAPB1-11482 DT REINF Problema ao enviar Fornecedor Estrangeiro R-4010 e R-4020
- 18280536 DMANAPB1-11526 DT Extração de dados de fornecedor estrangeiro REINF R-4020
- 18280901 DMANAPB1-11497 DT LF0400 está com demora na execução.
- 18285293 DMANAPB1-11473 DT LF0406 NIF preenchido como Beneficiário com NIF, para fornecedores Nacionais
- 18298401 DMANAPB1-11554 DT REINF Revisão da geração da tag infoEntid no evento R-4010
- 18331605 DMANAPB1-11594 DT Erro ao eliminar movimento de acerto de contas no EEC700
- 18433902 DMANAPB1-11680 DT LF0400 está sendo impresso caractere especial no estabelecimento
- 18464172 DMANAPB1-11716 DT Erro 12800 ao baixar título no APB
- 18494063 DMANAPB1-11719 DT Pagamento Antecipação TMS
- 18517680 DMANAPB1-12025 DT REINF OF1001 gerando registros indevidos

- 18532285 DMANAPB1-11743 DT APP Minha Prestação de Contas - Versão 2.3.12 não carrega tela das despesas do processo corretamente
- 18550486 DMANAPB1-11849 DT Permite estornar substituição de título com movimentos posteriores
- 18563642 DMANAPB1-11775 DT CD2014 considerar fornecedor com natureza de rendimento
- 18647186 DMANAPB1-11905 DT Programa fórmula do J52 com LCDPR
- 18650308 DMANAPB1-11889 DT LF0400 considerar pagamento Encontro de Contas R-4020
- 18751596 DMANAPB1-11979 DT LF0400 erro progress "tt_4020 ja' existe com...."
- 18797991 DMANAPB1-12007 DT Erro no valor de rendimento tributável na exportação de títulos a pagar
- 18909789 DMANAPB1-12075 DT Erro em tela na Geração do relatório DIRF - Sem Retenção/Imune e isento
- DMANAPB1-11400 DT Prever nas API-REST a utilização de UPC
- DMANAPB1-11445 DT Enviar Objetivo da Prestação de Contas para o MLA

16881098 DMANAPB1-10676 DT Problema de Sincronização de Empresas App Minhas Prestações de Contas

01. DADOS GERAIS

Produto:	Totvs Manufatura
Linha de Produto:	Linha Datasul
Segmento:	Backoffice
Módulo:	Minhas Prestações de Contas
Função:	Mudança de Estabelecimentos
País:	Brasil
Ticket:	16881098
Requisito/Story/Issue (informe o requisito relacionado) :	DMANAPB1-10676

02. SITUAÇÃO/REQUISITO

Ao sincronizar os cadastros do APP Minhas Prestações de Contas está enviando para o Datasul a empresa do EMS5 para fazer login, causando erro de sincronização.

03. SOLUÇÃO

Alterada a sincronização de Empresas entre o APP e o Datasul para que seja enviado a empresa do Datasul Foundation, considerando a busca da empresa do "EMS2" da Matriz de Tradução (UTB118aa). Também foi alterada a tela de Dados do Usuário para demonstrar qual é a Empresa Foundation e o Estabelecimento Financeiro que está sendo utilizado no APP.

04. DEMAIS INFORMAÇÕES

Não há

05. ASSUNTOS RELACIONADOS

- Não há

17242428 DMANAPB1-10859 DT Mensagem 754 na inclusão do título do contas a pagar via integração API executada pelo módulo de Exportação

01. DADOS GERAIS

Produto:	Totvs Manufatura
Linha de Produto:	Linha Datasul
Segmento:	Backoffice
Módulo:	APB - Contas a Pagar
Função:	DCF903ZA - API de verificação de existência de títulos do contas a pagar e contas a receber.
País:	Brasil
Ticket:	17242428
Requisito/Story/Issue (informe o requisito relacionado) :	DMANAPB1-10859

02. SITUAÇÃO/REQUISITO

Na integração de despesas do módulo de exportação com o módulo de contas a pagar, é apresentada mensagem 754 "Ocorrência já existe no contas a pagar" para a despesa informada no processo de exportação.

03. SOLUÇÃO

Foi realizada uma alteração para incluir uma a validação do título do contas a pagar e não apresentar a mensagem 754 "Ocorrência já existe no contas a pagar" na API de verificação de existência de títulos do contas a pagar e contas a receber - DCF903ZA utilizada pelo módulo de exportação.

04. DEMAIS INFORMAÇÕES

Não há

05. ASSUNTOS RELACIONADOS

Não há

17294975 DMANAPB1-10829 DT Mensagem 11345 na implantação de fatura APB705AA

01. DADOS GERAIS

Produto:	Totvs Manufatura
Linha de Produto:	Linha Datasul
Segmento:	Backoffice
Módulo:	APB - Contas a Pagar
Função:	APB705AA - Implantação Fatura
País:	Brasil
Ticket:	17294975
Requisito/Story/Issue (informe o requisito relacionado) :	DMANAPB1-10829

02. SITUAÇÃO/REQUISITO

Ao tentar incluir uma fatura com títulos que possuem ordem de investimentos diferentes, a rotina apresenta a mensagem 11345 “Títulos com Ordem de Investimentos Diferentes” e não permite a inclusão dos títulos na rotina Implantação Fatura - APB705AA.

03. SOLUÇÃO

Foi incluída uma função especial para permitir incluir títulos com ordem de investimentos diferentes (se tiver a função cadastrada não mostrará a validação / mensagem 11345 Títulos com Ordem de Investimentos Diferentes) na rotina Implantação Fatura - APB705AA

04. DEMAIS INFORMAÇÕES

Não há.

05. ASSUNTOS RELACIONADOS

Não há.

17451196 DMANAPB1-10922 DT APB721 apresenta mensagem não condizente com o motivo correto que impediu o estorno

01. DADOS GERAIS

Produto:	Totvs Manufatura
Linha de Produto:	Linha Datasul
Segmento:	Backoffice
Módulo:	APB - Contas a Pagar
Função:	apb721za - Estorno título apb537za - Estorno borderô central apb723za - Estorno cheque apb724za - Estorno borderô apb768za - API estorno/cancelamento
País:	Brasil
Ticket	17451196
Requisito/Story/Issue (informe o requisito relacionado) :	DMANAPB1-10922

02. SITUAÇÃO/REQUISITO

Ao tentar estornar título implantado por substituição de nota no APB721aa (Estorno de títulos e movimentos) é exibida incorretamente a mensagem: "Estorno não permitido! Para Estornar/Cancelar/Alterar o Movimento/ Título estorne o Fechamento Relacionado através do programa de Fechamento Financeiro (prgfin/apb/apb526aa.r)".

03. SOLUÇÃO

O Programa foi alterado para apresentar mensagem que indique corretamente o motivo do impedimento do estorno. Nova mensagem: "Estorno não permitido! Para Estornar Títulos implantados por Substituição utilize o apb725aa (Estornar Substituição Nota por Duplicata)".

04. DEMAIS INFORMAÇÕES

Não há

05. ASSUNTOS RELACIONADOS

- Não há

17518198 DMANAPB1-10990 DT Mensagem 12800-8321 na implantação de títulos do contas a pagar com contrato de leasing vinculado via API

01. DADOS GERAIS

Produto:	Totvs Manufatura
Linha de Produto:	Linha Datasul
Segmento:	Backoffice
Módulo:	APB - Contas a Pagar
Função:	APB900ZG API de implantação de títulos do contas a pagar
País:	Brasil
Ticket:	17518198
Requisito/Story/Issue (informe o requisito relacionado) :	DMANAPB1-10990

02. SITUAÇÃO/REQUISITO

Ao incluir um título do contas a pagar via API de implantação de títulos do contas a pagar com contrato de leasing vinculado, acontece a mensagem 12800-8321 e não permite a inclusão do título.

03. SOLUÇÃO

Foi realizado o ajuste da regra de negócio para não zerar o valor da apropriação contábil quando o título do contas a pagar possuir contrato de leasing vinculado na API de implantação de títulos do contas a pagar e concluir a inclusão do título.

04. DEMAIS INFORMAÇÕES

Não há.

05. ASSUNTOS RELACIONADOS

Não há.

17891618 DMANAPB1-11145 DT Não mostra o valor original dos títulos relacionados na consulta de títulos do Contas a Pagar

01. DADOS GERAIS

Produto:	Totvs Manufatura
Linha de Produto:	Linha Datasul
Segmento:	Backoffice
Módulo:	APB - Contas a Pagar
Função:	APB222AA - Consulta Títulos Contas a Pagar
País:	Brasil
Ticket:	17891618
Requisito/Story/Issue (informe o requisito relacionado) :	DMANAPB1-11145

02. SITUAÇÃO/REQUISITO

Na rotina Consulta Títulos Contas a Pagar - APB222AA não mostra o valor original dos títulos relacionados quando o título foi transferido de estabelecimento.

03. SOLUÇÃO

Foi realizado o ajuste do valor original dos títulos relacionados para considerar o valor da transferência de estabelecimento na rotina Consulta Títulos Contas a Pagar.

04. DEMAIS INFORMAÇÕES

Não há

05. ASSUNTOS RELACIONADOS

Não há

17906379 DMANAPB1-11216 DT APB704 Alterar rendimento tributável IR com Desconto Simplificado

01. DADOS GERAIS

Produto:	Totvs Manufatura
Linha de Produto:	Linha Datasul
Segmento:	Backoffice
Módulo:	APB - Contas a Pagar
Função:	apb740zd - Imposto Implantação Pendente.
Ticket:	17906379
País:	Brasil
Requisito/Story/Issue (informe o requisito relacionado) :	DMANAPB1-11216

02. SITUAÇÃO/REQUISITO

Não permite alterar o rendimento tributável do imposto de renda quando tem desconto simplificado.

03. SOLUÇÃO

Foi corrigida a rotina APB740 para permitir alterar o valor do rendimento tributável quando tem o desconto simplificado. Ao alterar o rendimento tributável, será recalculado a Base Líquida do Imposto, e o Valor do Imposto, ficando a cargo do usuário em conferir se o desconto simplificado continua ou não sendo mais vantajoso para o novo rendimento informado. Sendo que uma vez informado o valor do desconto simplificado igual informado na tabela progressiva, este irá sobrevaler sobre as outras deduções, considerando o mesmo.

04. DEMAIS INFORMAÇÕES

Não há

05. ASSUNTOS RELACIONADOS

- Não há

17932363 DMANAPB1-11223 DT Pesquisa de títulos na inclusão de pagamento extra fornecedor mostra títulos com saldo zerado

01. DADOS GERAIS

Produto:	Totvs Manufatura
Linha de Produto:	Linha Datasul
Segmento:	Backoffice
Módulo:	APB - Contas a Pagar
Função:	APB702 - Registrar Pagamento Extra Fornecedor
País:	Brasil
Ticket:	17932363
Requisito/Story/Issue (informe o requisito relacionado) :	DMANAPB1-11223

02. SITUAÇÃO/REQUISITO

Ao incluir um Pagamento extra fornecedor é possível vincular previsões ou antecipações. Porém, na pesquisa aparecem também previsões e antecipações sem saldo que não poderão ser vinculadas.

03. SOLUÇÃO

Programa agora valida se existe saldo nas previsões ou antecipações, assim não apresentando na pesquisa previsões e antecipações sem saldo para vinculação.

04. DEMAIS INFORMAÇÕES

Não há.

05. ASSUNTOS RELACIONADOS

Não há.

17932749 DMANAPB1-11928 DT REINF OF1001 não gera registro T154 para alguns emitentes

01. DADOS GERAIS

Produto:	Totvs Manufatura
Linha de Produto:	Linha Datasul
Segmento:	Backoffice
Módulo:	APB - Contas a Pagar
Função:	OF1001 - Extrator de Informações TAF
País:	Brasil
Ticket:	17932749
Requisito/Story/ Issue (informe o requisito relacionado) :	DMANAPB1-11928

02. SITUAÇÃO/REQUISITO

Na geração do arquivo no programa OF1001, para alguns emitentes não é gerado o registro T154, referente ao IR, de títulos implantados no APB.

03. SOLUÇÃO

Foi ajustada a rotina para gerar o registro T154AG e T154AH quando o código do Imposto cadastrado para PIS/COFINS/CSSL/Agregado e lançado para um título, for um valor menor que o código do imposto lançado para IR.

04. DEMAIS INFORMAÇÕES

Não há

05. ASSUNTOS RELACIONADOS

- Não há

17939756 DMANAPB1-11226 DT Erro no cadastro de fornecedor EMS5 x EMS2, gravando histórico do fornecedor mesmo sem realizar alterações

01. DADOS GERAIS

Produto:	Totvs Manufatura
Linha de Produto:	Linha Datasul
Segmento:	Backoffice
Módulo:	APB - Contas a Pagar
Função:	UTB765ZL
Ticket:	17939756
País:	Brasil
Requisito/Story/Issue (informe o requisito relacionado) :	DMANAPB1-11226

02. SITUAÇÃO/REQUISITO

Ao alterar fornecedor no CD0401, mesmo não alterando nenhum parâmetro em tela, é gerado histórico de alteração.

03. SOLUÇÃO

Incluimos uma validação para que seja gravado histórico somente em casos que realmente ocorra alteração de parâmetros.

04. DEMAIS INFORMAÇÕES

Não há

05. ASSUNTOS RELACIONADOS

- Não há

17940458 DMANAPB1-11224 DT Registro não disponível na integração de título do contas a pagar com a rotina Manutenção Lotes Impl Título AP Previsão/Provisão aberta

01. DADOS GERAIS

Produto:	Totvs Manufatura
Linha de Produto:	Linha Datasul
Segmento:	Backoffice
Módulo:	APB - Contas a Pagar
Função:	APB700AA - Manutenção Lotes Impl Título AP - Previsão/Provisão
País:	Brasil
Ticket:	17940458
Requisito/Story/Issue (informe o requisito relacionado) :	DMANAPB1-11224

02. SITUAÇÃO/REQUISITO

Na integração de títulos via API de integração de títulos do contas a pagar (APB900ZG) com a rotina Manutenção Lotes Impl Título AP - Previsão/Provisão (APB700AA) aberta, ocorre a mensagem de registro não disponível indevidamente e não realiza a integração dos títulos.

03. SOLUÇÃO

Foi incluída uma verificação se o registro lote de implantação do título está disponível da rotina Manutenção Lotes Impl Título AP - Previsão/Provisão (APB700AA) para permitir a integração de títulos do contas a pagar corretamente.

04. DEMAIS INFORMAÇÕES

Não há.

05. ASSUNTOS RELACIONADOS

Não há.

18012483 DMANAPB1-11314 DT Pagamento escritural não considera o desconto no arquivo de remessa

01. DADOS GERAIS

Produto:	Totvs Manufatura
Linha de Produto:	Linha Datasul
Segmento:	Backoffice
Módulo:	APB - Contas a Pagar
Função:	APB760AA Envio Movtos Pagto Escritural - EDI
País:	Brasil
Ticket:	18012483
Requisito/Story/Issue (informe o requisito relacionado) :	DMANAPB1-11314

02. SITUAÇÃO/REQUISITO

Na geração do arquivo de pagamento escritural para o banco Itaú (mapa 103), o valor da linha de detalhe não considerou o valor de desconto. E o valor do pagamento ficou diferente entre a linha de detalhe e linha de trailer de um título de imposto no arquivo de remessa, gerado pela rotina Envio Movtos Pagto Escritural - EDI - APB760AA.

03. SOLUÇÃO

Foi realizado o ajuste do programa-fórmula utilizado no envio de pagamento escritural do banco Itaú (mapa 103) para calcular corretamente os valores de pagamento dos títulos de impostos na rotina Envio Movtos Pagto Escritural - EDI APB760AA.

04. DEMAIS INFORMAÇÕES

Não há

05. ASSUNTOS RELACIONADOS

Não há

18066427 DMANAPB1-11312 DT API de implantação/pagamento de títulos apresenta erro 12833

01. DADOS GERAIS

Produto:	Totvs Manufatura
Linha de Produto:	Linha Datasul
Segmento:	Backoffice
Módulo:	APB - Contas a Pagar
Função:	APB900ZG - Implantação de Títulos APB902ZE - Pagamento de Títulos via Lote ou Borderô (v05)
Ticket:	17674604
País:	Brasil
Requisito/Story/Issue (informe o requisito relacionado) :	DMANAPB1-11312

02. SITUAÇÃO/REQUISITO

Ao realizar a implantação dos títulos utilizando a API está ocorrendo a mensagem 12833 - "O valor do rendimento tributável não pode ser menor que o valor das deduções do imposto", e não conclui a implantação/pagamento do título. Isto está ocorrendo para títulos de fornecedores pessoa física, com desconto simplificado para imposto de renda. E na transação está sendo informado imposto de INSS e IR.

03. SOLUÇÃO

Foi corrigida a rotina para não ocorrer o erro e implantar e/ou pagar o título corretamente com os cálculos de impostos da transação.

04. DEMAIS INFORMAÇÕES

Não há

05. ASSUNTOS RELACIONADOS

- Não há

18082482 DMANAPB1-11309 DT Correção quebra de linha no relatório do Borderô

01. DADOS GERAIS

Produto:	Totvs Manufatura
Linha de Produto:	Linha Datasul
Segmento:	Backoffice
Módulo:	APB - Contas a Pagar
Função:	APB742ZB - Relatório Borderô Contas a Pagar
País:	Brasil
Ticket:	18082482
Requisito/Story/Issue (informe o requisito relacionado) :	DMANAPB1-11309

02. SITUAÇÃO/REQUISITO

Ao imprimir um borderô com a opção "Escritural" marcada ocorre uma quebra de linha no campo "Cidade".

03. SOLUÇÃO

Foi realizado ajuste no relatório de borderô escritural para que não ocorra a quebra de linha no campo "Cidade".

04. DEMAIS INFORMAÇÕES

Não há

05. ASSUNTOS RELACIONADOS

Não há

18095472 DMANAPB1-11300 DT Criação do campo da Forma de Tributação e NIF no registro do R-4010 do LF0203.

01. DADOS GERAIS

Produto:	Totvs Manufatura
Linha de Produto:	Linha Datasul
Segmento:	Backoffice
Módulo:	APB - Contas a Pagar
Função:	LF0203 - Consulta/Manutenção informações LF0401P - Extração de informações Pessoa Física LF0401Q - Extração de informações Pessoa Jurídica.
País:	Brasil
Ticket:	18095472
Requisito/Story/Issue (informe o requisito relacionado) :	DMANAPB1-11300

02. SITUAÇÃO/REQUISITO

Criação do campo da 'Forma de Tributação' e NIF no registro do R-4010 do LF0203.

03. SOLUÇÃO

Foram criados os seguintes campos no LF0203 (Registro do R-4010):

- Ind NIF: Indicativo do Número de Identificação Fiscal - NIF:
 - 1 - Beneficiário com NIF;
 - 2 - Beneficiário dispensado do NIF;
 - 3 - País não exige NIF.
 - NIF: Número do NIF
 - Cod Tribut: Código de Tributação.

OBS: Estes campos não são obrigatório. Caso não sejam informados serão utilizados os valores cadastrados no UTB030 (Cadastro de Pessoa Física). A mesma regra se aplica para o Layout R-4020, porém para pessoa jurídica.

04. DEMAIS INFORMAÇÕES

Não há.

05. ASSUNTOS RELACIONADOS

Não há.

18107782 DMANAPB1-11384 DT REINF Geração dos dados com valor bruto igual a zero

01. DADOS GERAIS

Produto:	Totvs Manufatura
Linha de Produto:	Linha Datasul
Segmento:	Backoffice
Módulo:	APB - Contas a Pagar
Função:	APB535za - Extração de títulos para Reinf APB717ea - Alteração de títulos do APB APB740za - Função impostos APB796zc - Geração imposto API
País:	Brasil
Ticket:	18107782
Requisito/Story/Issue (informe o requisito relacionado) :	DMANAPB1-11384

02. SITUAÇÃO/REQUISITO

Geração dos dados do arquivo R-4020 do REINF com valor bruto igual a zero.

03. SOLUÇÃO

Na tela de inclusão/manutenção de naturezas de rendimentos foi incluído um novo campo que permite informar o valor bruto.

Também foi corrigido a alteração de título (APB717) para gravar corretamente o valor bruto da natureza de rendimento.

04. DEMAIS INFORMAÇÕES

Não há

05. ASSUNTOS RELACIONADOS

Não há

18116319 DMANAPB1-11403 DT Rejeição MS1270 - O Nome do Beneficiário {nmBenef} tem preenchimento obrigatório e exclusivo

01. DADOS GERAIS

Produto:	Totvs Manufatura
Linha de Produto:	Linha Datasul
Segmento:	Backoffice
Módulo:	Layout Fiscal
Função:	LF0403 - Monitor TSS REINF
País:	Brasil
Ticket:	18116319
Requisito/Story/Issue (informe o requisito relacionado) :	DMANAPB1-11403

02. SITUAÇÃO/REQUISITO

No evento R-4010, caso o CPF do beneficiário tenha sido informado, o nome não pode ser informado no XML, pois conforme a regra do governo, deverá ser preenchido no campo o CPF ou o nome, e não os dois juntos.

03. SOLUÇÃO

Foi ajustada a rotina LF0403, para que não gere no XML o nome do beneficiário, se o CPF estiver preenchido.

04. DEMAIS INFORMAÇÕES

Não há

05. ASSUNTOS RELACIONADOS

Não há

18156342 DMANAPB1-11355 DT Não apresenta o título ao tentar vincular uma antecipação em uma duplicata

01. DADOS GERAIS

Produto:	Totvs Manufatura
Linha de Produto:	Linha Datasul
Segmento:	Backoffice
Módulo:	APB - Contas a Pagar
Função:	APB713AB - Vínculo de antecipações para duplicatas
País:	Brasil
Ticket:	18156342
Requisito/Story/Issue (informe o requisito relacionado) :	DMANAPB1-11355

02. SITUAÇÃO/REQUISITO

Quando o usuário tenta vincular uma antecipação para uma duplicata para matriz não é possível visualizar o título.

03. SOLUÇÃO

Foi realizado ajuste no programa de vinculação para que os títulos sejam apresentados.

04. DEMAIS INFORMAÇÕES

Não há

05. ASSUNTOS RELACIONADOS

Não há

18204690 DMANAPB1-11422 DT REINF Rejeição MS1525, por caractere inválido no número do documento ("|")..

01. DADOS GERAIS

Produto:	Totvs Manufatura
Linha de Produto:	Linha Datasul
Segmento:	Backoffice
Módulo:	APB - Contas a Pagar
Função:	APB533za - Extração de títulos para Reinf
País:	Brasil
Ticket:	18204690
Requisito/Story/Issue (informe o requisito relacionado) :	DMANAPB1-11422

02. SITUAÇÃO/REQUISITO

Reinf rejeita (MS1525) arquivos que contenham o caractere "|" (pipe).

03. SOLUÇÃO

O programa foi alterado para substituir "|" (pipe) por "-" traço. Assim, o arquivo é recepcionado corretamente no Reinf.

04. DEMAIS INFORMAÇÕES

Não há

05. ASSUNTOS RELACIONADOS

Não há

18218964 DMANAPB1-11435 DT Aumentar campo "Título" no relatório LF0400

01. DADOS GERAIS

Produto:	Totvs Manufatura
Linha de Produto:	Linha Datasul
Segmento:	Backoffice
Módulo:	LFP - Configurador Layout Fiscal
Função:	LF0400 - Extrato REINF
País:	Brasil
Ticket:	18218964
Requisito/Story/Issue (informe o requisito relacionado) :	DMANAPB1-11435

02. SITUAÇÃO/REQUISITO

Ao extrair o evento R-4020 pelo LF0400 é apresentado o número do título com 15 posições no relatório, porém no APB é permitido inserir títulos com 16 posições.

03. SOLUÇÃO

Realizado ajuste para que o campo título tenha limite de 16 caracteres, sendo possível apresentar os títulos do APB com registros de 16 caracteres corretamente.

04. DEMAIS INFORMAÇÕES

Não há

05. ASSUNTOS RELACIONADOS

Não há

18252211 DMANAPB1-11557 DT LF0403 ao utilizar o botão "REGERAR" não está regerando somente o registro selecionado

01. DADOS GERAIS

Produto:	Totvs Manufatura
Linha de Produto:	Linha Datasul
Segmento:	Backoffice
Módulo:	Contas a Pagar
Função:	LF0401o - geração do registros do Reinf R-4040. LF0401p - geração do registros do Reinf R-4010. LF0401q - geração do registros do Reinf R-4020. LF0401n - geração do registros do Reinf R-4080. LF0401r - geração do registros do Reinf R-1050.
País:	Brasil
Ticket:	18252211
Requisito/Story/Issue (informe o requisito relacionado) :	DMANAPB1-11557

02. SITUAÇÃO/REQUISITO

No monitor do TSS (lf0403) ao utilizar o botão "REGERAR" não está regerando somente o registro selecionado. Além do registro selecionado está regerando outros registros da mesmo estabelecimento, evento e data.

03. SOLUÇÃO

Realizado ajuste para regerar somente o registro selecionado.

04. DEMAIS INFORMAÇÕES

Não há

05. ASSUNTOS RELACIONADOS

Não há

18254657 DMANAPB1-11441 DT R-4010 Erro no envio dos registros Reinf, campo CompFP

01. DADOS GERAIS

Produto:	Totvs Manufatura
Linha de Produto:	Linha Datasul
Segmento:	Backoffice
Módulo:	Contas a Pagar
Função:	LF0401 - Geração e Envio de Eventos REINF
País:	Brasil
Ticket:	18254657
Requisito/Story/Issue (informe o requisito relacionado) :	DMANAPB1-11441

02. SITUAÇÃO/REQUISITO

Ao enviar o R-4010 exibe erro no campo compFP.

03. SOLUÇÃO

Alterado o programa LF0401 para que efetuar a validação correta do campo compFP e realizar o envio com sucesso.

04. DEMAIS INFORMAÇÕES

Não há

05. ASSUNTOS RELACIONADOS

Não há

18265176 DMANAPB1-11508 DT Buscar endereço na geração do evento R-4010 para fornecedores estrangeiros

01. DADOS GERAIS

Produto:	Totvs Manufatura
Linha de Produto:	Linha Datasul
Segmento:	Backoffice
Módulo:	MLF - Módulo Layout Fiscal
Função:	UTB968ZA - Consulta pessoa física
País:	Brasil
Ticket:	18265176
Requisito/Story/Issue (informe o requisito relacionado) :	DMANAPB1-11508

02. SITUAÇÃO/REQUISITO

Ao gerar o evento R-4010 para fornecedor estrangeiro não está localizando as informações de endereço, não sendo possível gerar o evento corretamente.

03. SOLUÇÃO

Realizado ajuste para que seja realizado a validação de fornecedores estrangeiros durante geração do evento R-4010 e preencha o endereço corretamente.

04. DEMAIS INFORMAÇÕES

Não há

05. ASSUNTOS RELACIONADOS

Não há

18267433 DMANAPB1-11472 DT Natureza de Rendimento duplicado para PCC no REINF quando existe estorno de baixa

01. DADOS GERAIS

Produto:	Totvs Manufatura
Linha de Produto:	Linha Datasul
Segmento:	Backoffice
Módulo:	EEC- Prestação de Contas
Função:	APB740 - vinculação de imposto APB710 - Pagar via Borderô
País:	Brasil
Ticket:	18267433
Requisito/Story/Issue (informe o requisito relacionado) :	DMANAPB1-11472

02. SITUAÇÃO/REQUISITO

Ao estornar a primeira baixa do título, e realizar novas baixas, o sistema está duplicando as informações do imposto de PIS/COFINS/CSLL (PCC) no extrator do REINF.

03. SOLUÇÃO

Foi alterada a rotina de baixa para considerar corretamente o cadastro da natureza de rendimento para o título para o imposto de PCC.

04. DEMAIS INFORMAÇÕES

Não há

05. ASSUNTOS RELACIONADOS

Não há

18269904 DMANAPB1-11482 DT REINF Problema ao enviar Fornecedor Estrangeiro R-4010 e R-4020

01. DADOS GERAIS

Produto:	Totvs Manufatura
Linha de Produto:	Linha Datasul
Segmento:	Backoffice
Módulo:	APB - Contas a Pagar
Função:	LF0401 - Geração e Envio de Eventos REINF LF0403 - Monitor TSS REINF
País:	Brasil
Ticket:	18269904
Requisito/Story/ Issue (informe o requisito relacionado) :	DMANAPB1-11482

02. SITUAÇÃO/REQUISITO

Ao gerar os eventos de fornecedores estrangeiros o sistema grava apenas o registro do último fornecedor no monitor lf0403.

03. SOLUÇÃO

Alterado geração do envio para fornecedor estrangeiros, quando o CNPJ/CPF estiver em branco para o fornecedor, será utilizado para envio no monitor o estabelecimento + número do emitente. Evitando assim sobrescrever outro fornecedor estrangeiro no mesmo período.

OBS: Essa alteração serve para os novos registros no monitor para envio do estrangeiro.

04. DEMAIS INFORMAÇÕES

Não há

05. ASSUNTOS RELACIONADOS

- Não há

18280536 DMANAPB1-11526 DT Extração de dados de fornecedor estrangeiro REINF R-4020

01. DADOS GERAIS

Produto:	Totvs Manufatura
Linha de Produto:	Linha Datasul
Segmento:	Backoffice
Módulo:	APB - Contas a Pagar
Função:	APB533ZA - Extração de Títulos REINF
País:	Brasil
Ticket:	18280536
Requisito/Story/Issue (informe o requisito relacionado) :	DMANAPB1-11526

02. SITUAÇÃO/REQUISITO

Ao extrair o evento R-4020 para situações de retenção de fornecedor estrangeiro para pessoa física o mesmo está extraindo o código do país que consta no cadastro de pessoa jurídica, porém deveria gerar o código de acordo com o que está parametrizado no campo “Código País DIRF” do programa utb000aa.

03. SOLUÇÃO

Realizado ajuste para que seja extraído o código utilizado no cadastro do programa UTB000AA.

04. DEMAIS INFORMAÇÕES

Não há

05. ASSUNTOS RELACIONADOS

Não há

18280901 DMANAPB1-11497 DT LF0400 está com demora na execução.

01. DADOS GERAIS

Produto:	Totvs Manufatura
Linha de Produto:	Linha Datasul
Segmento:	Backoffice
Módulo:	MLF - Layout Fiscal
Função:	LF0400 - Extrator REINF
País:	Brasil
Ticket:	18280901
Requisito/Story/Issue (informe o requisito relacionado) :	DMANAPB1-11497

02. SITUAÇÃO/REQUISITO

Ao extrair o evento R-4020 pelo LF0400 está apresentando muita demora na execução quando existem muitos estabelecimentos.

03. SOLUÇÃO

Alterada a rotina de extração do LF0400 para o evento R-4020 pois estava apresentando muita demora ao buscar várias vezes os fornecedores financeiros para cada estabelecimento.

04. DEMAIS INFORMAÇÕES

não há

05. ASSUNTOS RELACIONADOS

- não há

18285293 DMANAPB1-11473 DT LF0406 NIF preenchido como Beneficiário com NIF, para fornecedores Nacionais

01. DADOS GERAIS

Produto:	Totvs Manufatura
Linha de Produto:	Linha Datasul
Segmento:	Backoffice
Módulo:	Contas a Pagar
Função:	LF0406 - Relatório de Conferência do REINF
País:	Brasil
Ticket:	18285293
Requisito/Story/Issue (informe o requisito relacionado) :	DMANAPB1-11473

02. SITUAÇÃO/REQUISITO

Ao emitir o relatório LF0406 com a opção Origem, estão sendo listados títulos do Contas a Pagar de fornecedores nacionais com a coluna NIF preenchida indevidamente.

03. SOLUÇÃO

Foi alterada a rotina para imprimir em branco o campo NIF para fornecedores nacionais.

04. DEMAIS INFORMAÇÕES

Não há

05. ASSUNTOS RELACIONADOS

Não há

18298401 DMANAPB1-11554 DT REINF Revisão da geração da tag infoEntid no evento R-4010

01. DADOS GERAIS

Produto:	Totvs Manufatura
Linha de Produto:	Linha Datasul
Segmento:	Backoffice
Módulo:	APB - Contas a Pagar
Função:	LF0401 - Geração e Envio do Eventos REINF
País:	Brasil
Ticket:	18298401
Requisito/Story/Issue (informe o requisito relacionado) :	DMANAPB1-11554

02. SITUAÇÃO/REQUISITO

A tag "infoEntid" está sendo gerada para todos os tipos de deduções informados no evento R-4010, porém governo está rejeitando. O certo será criar a tag somente quando o campo "intTpDeducao" for igual a 2, 3, ou 4.

03. SOLUÇÃO

Alterada geração do evento R-4010(LF0401) para somente criar a tag infoEntid quando a mesma for obrigatória e exclusiva, conforme regras do layout.

04. DEMAIS INFORMAÇÕES

não há

05. ASSUNTOS RELACIONADOS

- não há

18331605 DMANAPB1-11594 DT Erro ao eliminar movimento de acerto de contas no EEC700

01. DADOS GERAIS

Produto:	Totvs Manufatura
Linha de Produto:	Linha Datasul
Segmento:	Backoffice
Módulo:	EEC - Prestação de Contas
Função:	EEC700HA - Elimina Movimento Acerto de Contas
País:	Brasil
Ticket:	18331605
Requisito/Story/Issue (informe o requisito relacionado) :	DMANAPB1-11594

02. SITUAÇÃO/REQUISITO

Ao fazer a exclusão de um movimento de acerto de contas via EEC700, é apresentado o erro "Registro Parâmetros Gerais Módulo BGC não está disponível. (91)", porém o cliente não utiliza o módulo de execução orçamentária.

03. SOLUÇÃO

Realizado ajuste para que ao solicitar a exclusão do movimento de acerto não seja apresentado o erro indevidamente.

04. DEMAIS INFORMAÇÕES

Não há

05. ASSUNTOS RELACIONADOS

Não há

18433902 DMANAPB1-11680 DT LF0400 está sendo impresso caractere especial no estabelecimento

01. DADOS GERAIS

Produto:	Totvs Manufatura
Linha de Produto:	Linha Datasul
Segmento:	Backoffice
Módulo:	LFP - Layout Fiscal
Função:	LF0400 - Extrator REINF
País:	Brasil
Ticket:	18433902
Requisito/Story/Issue (informe o requisito relacionado) :	DMANAPB1-11680

02. SITUAÇÃO/REQUISITO

Ao extrair o evento R-4020 pelo LF0400, no relatório gerado (LF0400.tmp) aparecem caracteres depois do número do estabelecimento.

03. SOLUÇÃO

Alterado o relatório gerado pelo LF0400 para imprimir corretamente o estabelecimento do título para os eventos R2010 e R-4020 .

04. DEMAIS INFORMAÇÕES

não há

05. ASSUNTOS RELACIONADOS

- não há

18464172 DMANAPB1-11716 DT Erro 12800 ao baixar título no APB

01. DADOS GERAIS

Produto:	Totvs Manufatura
Linha de Produto:	Linha Datasul
Segmento:	Backoffice
Módulo:	APB
Função:	APB711AA- Manutenção Lotes de Pagamento
País:	Brasil
Ticket:	18464172
Requisito/Story/Issue (informe o requisito relacionado) :	DMANAPB1-11716

02. SITUAÇÃO/REQUISITO

Ao realizar a atualização do lote de pagamento apresenta erro 12800 (erro interno 13138).

03. SOLUÇÃO

Alterada a rotina de baixa dos títulos do Contas a Pagar para quando se tratar de um título do tipo espécie Normal e o Indicador Forma Conversão FASB, não deve ocorrer o erro 12800.

04. DEMAIS INFORMAÇÕES

Não há

05. ASSUNTOS RELACIONADOS

Não há

18494063 DMANAPB1-11719 DT Pagamento Antecipação TMS

01. DADOS GERAIS

Produto:	Totvs Manufatura
Linha de Produto:	Linha Datasul
Segmento:	Backoffice
Módulo:	APB - Contas a Pagar
Função:	APB711
País:	Brasil
Ticket:	18494063
Requisito/Story/Issue (informe o requisito relacionado) :	DMANAPB1-11719

02. SITUAÇÃO/REQUISITO

O valor de pagamento não é carregado ao incluir uma antecipação em um lote de pagamento (apb711aa), integrada pelo TMS, na forma individual.

03. SOLUÇÃO

Alterado para carregar corretamente o valor de pagamento ao incluir uma antecipação em um lote de pagamento (apb711aa), na forma individual, considerando também a origem "TMS".

04. DEMAIS INFORMAÇÕES

Não há.

05. ASSUNTOS RELACIONADOS

Não há.

18517680 DMANAPB1-12025 DT REINF OF1001 gerando registros indevidos

01. DADOS GERAIS

Produto:	Totvs Manufatura
Linha de Produto:	Linha Datasul
Segmento:	Backoffice
Módulo:	APB - Contas a Pagar
Função:	OF1001 - Extrator de Informações TAF
País:	Brasil
Ticket:	18517680 18852703
Requisito/Story/ Issue (informe o requisito relacionado) :	DMANAPB1-12025 DMANAPB1-12024

02. SITUAÇÃO/REQUISITO

Na geração dos arquivos no programa OF1001, os registros de títulos de impostos (T154) estão sendo apresentados em duplicidade e os registros de Natureza de Rendimentos (T158) estão sendo gerados para títulos que não tiveram imposto retido ou sem natureza de rendimento vinculado no cadastro do Fornecedor Financeiro.

03. SOLUÇÃO

Foi ajustada a rotina para gerar os registros T154 e T158 corretamente, evitando que seja gerado registros duplicados e sem impostos retidos ou natureza de rendimento sem estar vinculada no fornecedor

04. DEMAIS INFORMAÇÕES

Não há

05. ASSUNTOS RELACIONADOS

- Não há

18532285 DMANAPB1-11743 DT APP Minha Prestação de Contas - Versão 2.3.12 não carrega tela das despesas do processo corretamente

01. DADOS GERAIS

Produto:	Totvs Manufatura
Linha de Produto:	Linha Datasul
Segmento:	Backoffice
Módulo:	EEC - Prestação de Contas
Função:	APP - Minhas Prestações de Contas
País:	Brasil
Ticket:	18532285
Requisito/Story/Issue (informe o requisito relacionado) :	DMANAPB1-11743

02. SITUAÇÃO/REQUISITO

Ao acessar as despesas de uma viagem via APP Minha Prestação de Contas - Versão 2.3.12 não são carregadas as informações de despesas do processo corretamente.

03. SOLUÇÃO

Realizado ajuste para que ao acessar a tela de despesas seja possível visualizar as informações corretamente.

04. DEMAIS INFORMAÇÕES

Não há

05. ASSUNTOS RELACIONADOS

Não há

18550486 DMANAPB1-11849 DT Permite estornar substituição de título com movimentos posteriores

01. DADOS GERAIS

Produto:	Totvs Manufatura
Linha de Produto:	Linha Datasul
Segmento:	Backoffice
Módulo:	APB - Contas a Pagar
Função:	APB725 - Estorno de Substituição de Nota por Duplicata
País:	Brasil
Ticket:	18550486
Requisito/Story/Issue (informe o requisito relacionado) :	DMANAPB1-11849

02. SITUAÇÃO/REQUISITO

Está sendo possível estornar substituições onde os títulos novos já possuem movimentos posteriores a substituição e que não estavam estornados.

03. SOLUÇÃO

Alterada a rotina APB725 para que não possibilite efetuar o estorno caso haja movimentação posterior a substituição ainda não estornada.

04. DEMAIS INFORMAÇÕES

Não há

05. ASSUNTOS RELACIONADOS

Não há

18563642 DMANAPB1-11775 DT CD2014 considerar fornecedor com natureza de rendimento

01. DADOS GERAIS

Produto:	Totvs Manufatura
Linha de Produto:	Linha Datasul
Segmento:	Backoffice
Módulo:	APB - Contas a Pagar
Função:	CD2014- Geração de Informações E-Social
País:	Brasil
Ticket:	18563642
Requisito/Story/Issue (informe o requisito relacionado) :	DMANAPB1-11775

02. SITUAÇÃO/REQUISITO

Ao acessar a CD2014 não está extraindo dados quando o fornecedor tem a natureza de rendimento cadastrada no Fornecedor Financeiro.

03. SOLUÇÃO

Alterada a rotina CD2014 para considerar fornecedores para o E-Social que tenham o código da natureza de rendimento informada no cadastro de Fornecedor Financeiro (UFN003).

04. DEMAIS INFORMAÇÕES

Não há

05. ASSUNTOS RELACIONADOS

Não há

18647186 DMANAPB1-11905 DT Programa fórmula do J52 com LCDPR

01. DADOS GERAIS

Produto:	Totvs Manufatura
Linha de Produto:	Linha Datasul
Segmento:	Backoffice
Módulo:	APB - Contas a Pagar
Função:	APB760 - Enviar Movimento Pagamento Escritural
País:	Brasil
Ticket:	18647186
Requisito/Story/Issue (informe o requisito relacionado) :	DMANAPB1-11905

02. SITUAÇÃO/REQUISITO

Necessário realizar alteração para cliente que realiza a entrega do Livro Caixa Digital do Produtor Rural (LCDPR) e possui empresas que são pessoa física.

03. SOLUÇÃO

Realizado ajuste para que o seja possível realizar a entrega do LCDPR para empresas do tipo pessoa física.

04. DEMAIS INFORMAÇÕES

Não há

05. ASSUNTOS RELACIONADOS

Não há

18650308 DMANAPB1-11889 DT LF0400 considerar pagamento Encontro de Contas R-4020

01. DADOS GERAIS

Produto:	Totvs Manufatura
Linha de Produto:	Linha Datasul
Segmento:	Backoffice
Módulo:	LFP - Layout Fiscal
Função:	LF0400 - Extrator REINF
País:	Brasil
Ticket:	18650308
Requisito/Story/Issue (informe o requisito relacionado) :	DMANAPB1-11889

02. SITUAÇÃO/REQUISITO

Ao extrair o evento R-4020 pelo LF0400, não está sendo considerado PIS/COFINS/CSLL para pagamentos via Encontro de Contas.

03. SOLUÇÃO

Alterada a rotina LF0400 para considerar movimentos de pagamento via Encontro de Contas com PIS/COFINS/CSLL para o evento R-4020.

04. DEMAIS INFORMAÇÕES

Não há

05. ASSUNTOS RELACIONADOS

Não há

18751596 DMANAPB1-11979 DT LF0400 erro progress "tt_4020 ja' existe com...."

01. DADOS GERAIS

Produto:	Totvs Manufatura
Linha de Produto:	Linha Datasul
Segmento:	Backoffice
Módulo:	LFP - Layout Fiscal
Função:	LF0400 - Extrator REINF
País:	Brasil
Ticket:	18751596
Requisito/Story/Issue (informe o requisito relacionado) :	DMANAPB1-11979

02. SITUAÇÃO/REQUISITO

Ao extrair o evento R-4020 pelo LF0400, está apresentando erro progress "tt_4020 ja' existe com....".

03. SOLUÇÃO

Alterada a rotina LF0400 para extrair corretamente sem apresentar o erro progress.

04. DEMAIS INFORMAÇÕES

Não há

05. ASSUNTOS RELACIONADOS

Não há

18797991 DMANAPB1-12007 DT Erro no valor de rendimento tributável na exportação de títulos a pagar

01. DADOS GERAIS

Produto:	Totvs Manufatura
Linha de Produto:	Linha Datasul
Segmento:	Backoffice
Módulo:	APB - Contas a Pagar
Função:	APB906 - Gerar imposto vinculado no título
País:	Brasil
Ticket:	18797991
Requisito/Story/Issue (informe o requisito relacionado) :	DMANAPB1-12007

02. SITUAÇÃO/REQUISITO

Sistema está deduzindo da base de cálculo de um imposto de ISS o valor no INSS, ocasionando o erro 12833 - Valor das deduções Incorreto! indevidamente.

03. SOLUÇÃO

Realizado ajuste para que a mensagem não seja informada de maneira indevida e que a dedução do INSS ocorra somente na base de cálculo do IRPF e não em impostos de ISS.

04. DEMAIS INFORMAÇÕES

Não há

05. ASSUNTOS RELACIONADOS

Não há

18909789 DMANAPB1-12075 DT Erro em tela na Geração do relatório DIRF - Sem Retenção/Imune e isento

01. DADOS GERAIS

Produto:	Totvs Manufatura
Linha de Produto:	Linha Datasul
Segmento:	Backoffice
Módulo:	APB - Contas a Pagar
Função:	APB505AA - Geração DIRF - Sem retenção, Imune e Isento
País:	Brasil
Ticket:	18909789
Requisito/Story/Issue (informe o requisito relacionado) :	DMANAPB1-12075

02. SITUAÇÃO/REQUISITO

Em algumas versões do produto, ao gerar a extração do programa APB505AA - Sem retenção, Imune e Isento é apresentada a mensagem RECTANGLE rt_001 does not fit in parent DIALOG-BOX f_dlg_02_tit_ap_impto_selec. (6491).

03. SOLUÇÃO

Ajustada a tela a fim de evitar que o erro de redimensionamento afete a execução do programa.

04. DEMAIS INFORMAÇÕES

Não há

05. ASSUNTOS RELACIONADOS

Não há

DMANAPB1-11400 DT Prever nas API-REST a utilização de UPC

01. DADOS GERAIS

Produto:	Totvs Manufatura
Linha de Produto:	Linha Datasul
Segmento:	Backoffice
Módulo:	APB - Contas a Pagar
Função:	fin\api\v1\expense.p finapi\piGenericMethod.i
País:	Brasil
Ticket:	
Requisito/Story/Issue (informe o requisito relacionado) :	DMANAPB1-11400

02. SITUAÇÃO/REQUISITO

Permitir que todos os métodos implementados em qualquer API-REST do EMS5 tenham um tratamento para verificar se existe UPC parametrizada. Caso afirmativo, ela será executada.

03. SOLUÇÃO

Foram criados dois eventos, um que é executado antes do Método padrão (Before) e outro que executa depois (After). Desta forma, é passado para a EPC o nome interno do método (ex: pi-query) e se está sendo executado antes ou depois.

04. DEMAIS INFORMAÇÕES

Deve-se cadastrar a API-REST no Menu (bas_prog_datasul). Nesta liberação, foi prevista para a api-rest expense.

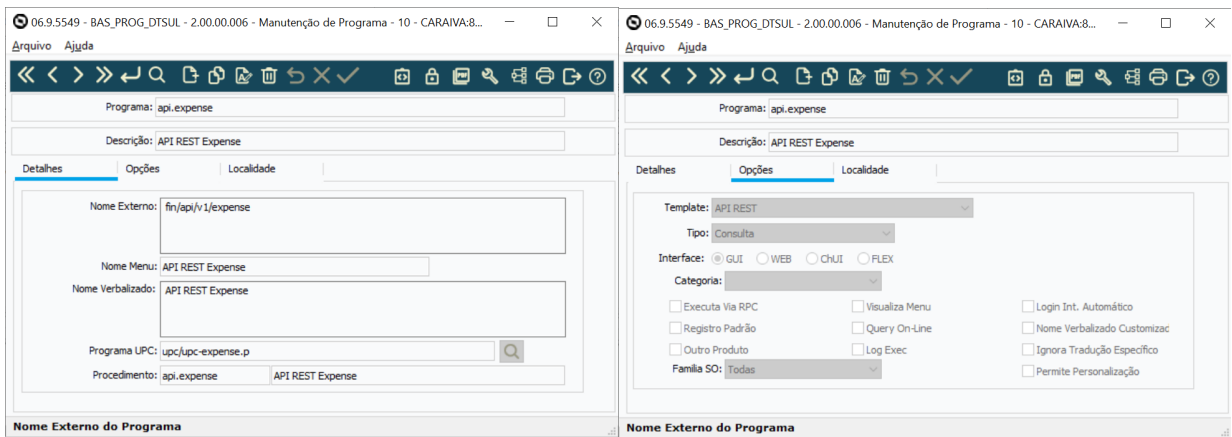

05. ASSUNTOS RELACIONADOS

Não há

You are using an UNLICENSED copy of **Scroll PDF Exporter for Confluence**. Do you find Scroll PDF Exporter useful? Consider purchasing it today:
<https://marketplace.atlassian.com/apps/7019/scroll-pdf-exporter-for-confluence?tab=overview&hosting=datacenter>

DMANAPB1-11445 DT Enviar Objetivo da Prestação de Contas para o MLA

01. DADOS GERAIS

Produto:	Totvs Manufatura
Linha de Produto:	Linha Datasul
Segmento:	Backoffice
Módulo:	EEC- Prestação de Contas
Função:	EEC706AA - Integração Processo Prestação Contas
País:	Brasil
Ticket:	
Requisito/Story/Issue (informe o requisito relacionado) :	DMANAPB1-11445

02. SITUAÇÃO/REQUISITO

Visualizar o campo objetivo do processo de prestação de contas na aprovação do MLA.

03. SOLUÇÃO

A rotina de integração do processo de Prestação de Contas foi alterada. para que, quando ocorrer a integração com o módulo APF, o campo de narrativa Aprovação mostrará o objetivo do processo de prestação de contas.

04. DEMAIS INFORMAÇÕES

Não há

05. ASSUNTOS RELACIONADOS

Não há

4.3.7 Contas a Receber - Manutenção - 12.1.2403

- 18161446 DMANACRTE1-13050 DT Renegociação por substituição não considera calendário para data previsão de liquidação
- 18204191 DMANACRTE1-13124 DT Mensagem 12800-13076 na liquidação de títulos com abatimento de antecipação
- 18205618 DMANACRTE1-13125 DT Erro de Concessão de abatimento não encontrada em base Oracle
- 18210482 DMANACRTE1-13112 DT Título não apresenta para ser destinado
- 18211353 DMANACRTE1-13069 DT Lentidão ao acessar o Zoom durante busca de clientes UFN011KB
- 18267470 DMANACRTE1-13165 DT E-mail de cobrança do cliente do tipo pessoa física é eliminado após a integração da rotina Manutenção Clientes CD0704
- 18271210 DMANACRTE1-13282 DT Integração de documentos de transporte TMS ocorre erro progress: Replace/Concat may not result in data > 32000 bytes
- 18511928 DMANACRTE1-13247 DT Permite importar lançamento com tipo em branco
- 18583413 DMANACRTE1-13305 DT Erro integração cliente
- 18660489 DMANACRTE1-13379 DT A sigla da moeda não é apresentada corretamente na implantação do título
- 18899242 DMANACRTE1-13418 DT Implantação de Antecipação apresenta erro 12800
- DMANACRTE1-12958 DT Ao utilizar a opção validar no monitor de cartão de crédito apresenta os campos da opção processar
- DMANACRTE1-13371 DT Ajustes na importação e validação do monitor de cartão de crédito para desconsiderar os zeros

18161446 DMANACRTES1-13050 DT Renegociação por substituição não considera calendário para data previsão de liquidação

01. DADOS GERAIS

Produto:	TOTVS Manufatura
Linha de Produto:	Linha Datasul
Segmento:	Backoffice
Módulo:	Contas a Receber
Função:	ACR715ZB - API de integração de estorno de títulos
País:	Brasil
Ticket:	18161446
Requisito/Story/Issue (informe o requisito relacionado) :	DMANACRTES1-13050

02. SITUAÇÃO/REQUISITO

Ao realizar o estorno de uma liquidação gerada por retorno escritural PIX, o sistema não desfaz/elimina a ocorrência bancária 'PIX - Recebimento' e impede o reprocessamento do arquivo bancário.

03. SOLUÇÃO

Realizado a correção do programa de integração de estorno de títulos para que ao realizar o estorno da liquidação a ocorrência bancária 'PIX - Recebimento' também seja desfeita.

04. DEMAIS INFORMAÇÕES

Não há.

05. ASSUNTOS RELACIONADOS

- Não se aplica

18204191 DMANACRTES1-13124 DT Mensagem 12800-13076 na liquidação de títulos com abatimento de antecipação

01. DADOS GERAIS

Produto:	TOTVS Manufatura
Linha de Produto:	Linha Datasul
Segmento:	Backoffice
Módulo:	Contas a Receber
Função:	ACR726AA - Manutenção Lotes Liquidação ACR
País:	Brasil
Ticket:	18204191
Requisito/Story/Issue (informe o requisito relacionado) :	DMANACRTES1-13124

02. SITUAÇÃO/REQUISITO

Ao realizar a liquidação de uma duplicata em dólar abatendo uma antecipação em moeda corrente o mesmo apresenta a mensagem 12800 (erro interno 13076) e não efetiva o lote de liquidação.

03. SOLUÇÃO

Foi realizado o ajuste da rotina para realizar a liquidação abatendo a antecipação corretamente sem apresentar a mensagem 12800-13076.

18205618 DMANACRTES1-13125 DT Erro de Concessão de abatimento não encontrada em base Oracle

01. DADOS GERAIS

Produto:	TOTVS Manufatura
Linha de Produto:	Linha Datasul
Segmento:	Backoffice
Módulo:	Contas a Receber
Função:	ACR711ZU - Alteração de Títulos ACR711ZV - API Alteração de Título
País:	Brasil
Ticket:	<ul style="list-style-type: none"> • 18205618 • 18135446 • 18386253
Requisito/Story/Issue (informe o requisito relacionado) :	DMANACRTES1-13125

02. SITUAÇÃO/REQUISITO

Ao realizar um acerto de valor a menor na Alteração de títulos em base Oracle quando o título está em cobrança escritural, apresenta mensagem indevidamente que a Concessão de Abatimento não é encontrada no cadastro de Ocorrências Bancárias.

03. SOLUÇÃO

Corrigido para que a ocorrência bancaria de concessão de abatimento seja encontrada em base Oracle e a alteração de valor seja efetuada.

04. DEMAIS INFORMAÇÕES

Não há.

05. ASSUNTOS RELACIONADOS

- Não se aplica

18210482 DMANACRTES1-13112 DT Título não apresenta para ser destinado

01. DADOS GERAIS

Produto:	TOTVS Manufatura
Linha de Produto:	Linha Datasul
Segmento:	Backoffice
Módulo:	Contas a Receber
Função:	ACR739AB
País:	Brasil
Ticket:	18210482
Requisito/Story/Issue (informe o requisito relacionado) :	DMANACRTES1-13112

02. SITUAÇÃO/REQUISITO

Ao ser marcado parâmetro para listar os títulos não destinados, os títulos com a situação “Antecipado” não estão sendo considerados.

03. SOLUÇÃO

Realizado tratativa para que os títulos com situação diferentes de "Normal" apareçam no relatório.

04. DEMAIS INFORMAÇÕES

Não há.

05. ASSUNTOS RELACIONADOS

- Não se aplica

18211353 DMANACRTE1-13069 DT Lentidão ao acessar o Zoom durante busca de clientes UFN011KB

01. DADOS GERAIS

Produto:	TOTVS Manufatura
Linha de Produto:	Linha Datasul
Segmento:	Backoffice
Módulo:	Contas a Receber
Função:	UFN011KB - Zoom Cliente Financeiro Empresa
País:	Brasil
Ticket:	18211353
Requisito/Story/Issue (informe o requisito relacionado) :	DMANACRTE1-13069

02. SITUAÇÃO/REQUISITO

Ao realizar a inclusão de uma renegociação por prorrogação e utilizar o Zoom para busca de clientes é apresentado lentidão no carregamento e problemas na Performance.

03. SOLUÇÃO

Realizado a correção para melhora de performance deste botão zoom ao carregar a lista de clientes da tela de renegociação por prorrogação.

04. DEMAIS INFORMAÇÕES

Não há.

05. ASSUNTOS RELACIONADOS

- Não se aplica

18267470 DMANACRTES1-13165 DT E-mail de cobrança do cliente do tipo pessoa física é eliminado após a integração da rotina Manutenção Clientes CD0704

01. DADOS GERAIS

Produto:	TOTVS Manufatura
Linha de Produto:	Linha Datasul
Segmento:	Backoffice
Módulo:	Contas a Receber / Universal Financeiro
Função:	UTB030AA Pessoa Física
País:	Brasil
Ticket:	18267470
Requisito/Story/Issue (informe o requisito relacionado) :	DMANACRTES1-13165

02. SITUAÇÃO/REQUISITO

Ao modificar um cliente do tipo pessoa física na rotina Manutenção Clientes - CD0704 é eliminado o e-mail de cobrança do pessoa física relacionada ao cliente na rotina Pessoa Física - UTB030AA.

03. SOLUÇÃO

Foi realizado o ajuste da regra de negócio para manter o e-mail de cobrança da pessoa física na integração da rotina Manutenção Clientes - CD0704 com a pessoa física relacionada ao cliente na rotina Pessoa Física - UTB030AA.

04. DEMAIS INFORMAÇÕES

Não há.

05. ASSUNTOS RELACIONADOS

- Não se aplica

18271210 DMANACRTES1-13282 DT Integração de documentos de transporte TMS ocorre erro progress: Replace/Concat may not result in data > 32000 bytes

01. DADOS GERAIS

Produto:	TOTVS Manufatura
Linha de Produto:	Linha Datasul
Segmento:	Backoffice
Módulo:	Contas a Receber
Função:	ACR940ZA- API Integração TMS x ACR
País:	Brasil
Ticket:	18271210
Requisito/Story/Issue (informe o requisito relacionado) :	DMANACRTES1-13282

02. SITUAÇÃO/REQUISITO

Ao integrar documentos de transporte do TMS com o Módulo de Contas a Receber ocorre erro progress: REPLACE/ CONCAT may not result in data > 32000 bytes. (11678).

03. SOLUÇÃO

Corrigida a API para não apresentar erro progress e realizar a substituição e/ou implantação dos títulos corretamente no módulo do Contas a Receber.

04. DEMAIS INFORMAÇÕES

Não há.

05. ASSUNTOS RELACIONADOS

- Não se aplica

18511928 DMANACRTES1-13247 DT Permite importar lançamento com tipo em branco

01. DADOS GERAIS

Produto:	TOTVS Manufatura
Linha de Produto:	Linha Datasul
Segmento:	Backoffice
Módulo:	Contas a Receber
Função:	ACR567ZA ACR570ZA
País:	Brasil
Ticket:	<ul style="list-style-type: none"> • 18511928
Requisito/Story/Issue (informe o requisito relacionado) :	DMANACRTES1-13247

02. SITUAÇÃO/REQUISITO

Ao realizar a importação da conciliação e dos seus lançamentos de cartão de Crédito, o sistema está permitindo que o tipo do lançamento seja importado em branco. Devido a isso, ao realizar a liquidação desse lançamento, a mesma não é efetivada e a situação da conciliação fica sempre como Processamento.

03. SOLUÇÃO

Corrigido a importação para não permitir importar lançamentos sem o tipo do lançamento informado, apresentando mensagem de validação.

04. DEMAIS INFORMAÇÕES

Não há.

05. ASSUNTOS RELACIONADOS

- Não se aplica

18583413 DMANACRTES1-13305 DT Erro integração cliente

01. DADOS GERAIS

Produto:	TOTVS Manufatura
Linha de Produto:	Linha Datasul
Segmento:	Backoffice
Módulo:	Contas a Receber
Função:	CD0704 - Manutenção de Clientes
País:	Brasil
Ticket:	18583413
Requisito/Story/Issue (informe o requisito relacionado) :	DMANACRTES1-13305

02. SITUAÇÃO/REQUISITO

Ao integrar um cliente financeiro com cliente de cobrança diferente apresenta mensagem de pessoa física inexistente. A mensagem deixa dúvida de qual pessoa física está inexistente pois no relatório mostra os dados da pessoa física, porém do cliente principal.

03. SOLUÇÃO

Alterado a mensagem para que melhor informe o cliente sobre o erro.

04. DEMAIS INFORMAÇÕES

Não há.

05. ASSUNTOS RELACIONADOS

- Não se aplica

18660489 DMANACRTES1-13379 DT A sigla da moeda não é apresentada corretamente na implantação do título

01. DADOS GERAIS

Produto:	TOTVS Manufatura
Linha de Produto:	Linha Datasul
Segmento:	Backoffice
Módulo:	Contas a Receber
Função:	ACR702AA - Manutenção Lotes Implantação Títulos ACR
País:	Brasil
Ticket:	18660489
Requisito/Story/Issue (informe o requisito relacionado) :	DMANACRTES1-13379

02. SITUAÇÃO/REQUISITO

Ao realizar a implantação do título com uma moeda que possui a sigla com 6 caracteres, acontece uma mensagem de alerta e não apresenta corretamente a sigla da moeda na tela.

03. SOLUÇÃO

Foi realizado o ajuste da rotina Manutenção Lotes Implantação Títulos ACR - ACR702AA para apresentar corretamente a sigla da moeda na tela na implantação do título.

04. DEMAIS INFORMAÇÕES

Não há.

05. ASSUNTOS RELACIONADOS

- Não se aplica.

18899242 DMANACRTES1-13418 DT Implantação de Antecipação apresenta erro 12800

01. DADOS GERAIS

Produto:	TOTVS Manufatura
Linha de Produto:	Linha Datasul
Segmento:	Backoffice
Módulo:	Contas a Receber
Função:	ACR702ZE - Implantação de Antecipação
País:	Brasil
Ticket:	18899242
Requisito/Story/Issue (informe o requisito relacionado) :	DMANACRTES1-13418

02. SITUAÇÃO/REQUISITO

Ao implantar uma Antecipação o sistema está apresentando a mensagem de erro 12800 mesmo que a antecipação não esteja inconsistente.

03. SOLUÇÃO

Corrigido o programa de implantação de títulos/antecipação para que a antecipação seja implantada normalmente.

04. DEMAIS INFORMAÇÕES

Não há.

05. ASSUNTOS RELACIONADOS

- Não se aplica

DMANACRTES1-12958 DT Ao utilizar a opção validar no monitor de cartão de crédito apresenta os campos da opção processar

01. DADOS GERAIS

Produto:	TOTVS Manufatura
Linha de Produto:	Linha Datasul
Segmento:	Backoffice
Módulo:	Contas a Receber
Função:	Monitor Cartão de Crédito
País:	Brasil
Requisito/Story/Issue (informe o requisito relacionado) :	DMANACRTES1-12958

02. SITUAÇÃO/REQUISITO

No monitor de Cartão de Crédito, ao utilizar a opção de Validar está pedindo os campos da opção Processar, porem deve pedir apenas o Servidor RPW se não tiver sido informado ainda.

03. SOLUÇÃO

Corrigido o Monitor de Cartão de Crédito para apresentar apenas o campo Servidor RPW ao utilizar a opção de Validar.

04. DEMAIS INFORMAÇÕES

Não há.

05. ASSUNTOS RELACIONADOS

- Não se aplica

DMANACRTES1-13371 DT Ajustes na importação e validação do monitor de cartão de crédito para desconsiderar os zeros

01. DADOS GERAIS

Produto:	TOTVS Manufatura
Linha de Produto:	Linha Datasul
Segmento:	Backoffice
Módulo:	Contas a Receber
Função:	ACR567ZA - Importação Monitor Cartão de Crédito ACR570ZA - Processar Monitor Cartão de Crédito
País:	Brasil
Requisito/Story/Issue (informe o requisito relacionado) :	DMANACRTES1-13371

02. SITUAÇÃO/REQUISITO

Não está sendo encontrado o título do Contas a Receber e o cadastro da Conta Corrente no processo de Validar do Monitor de Cartão de Crédito. Esta situação está ocorrendo quando na Importação do Monitor o arquivo TEFCloud vem .txt com zeros na frente dos campos NSU, agencia e conta corrente.

03. SOLUÇÃO

Corrigido a importação e validação do Monitor de Conciliação de Cartão de Crédito para:

- 1- No momento da Importação desconsiderar o Zeros da Frente do NSU, caso o NSU seja somente números. Com isso, o título do Contas a Receber correspondente é encontrado no Contas a Receber.*
- 2- No momento da Importação será buscado o Estabelecimento da Operadora normal que veio no arquivo e se não encontrar será buscado desconsiderando o zero da frente.*
- 3- No processo do "Validar" será feito tratamento para encontrar a conta corrente com a informação que vem no arquivo e se não encontrar irá buscar retirando os zeros da frente.*
- 4- No processo de Validar se ainda não foi encontrado a conta corrente, será feito nova busca no cadastro concatenando a Conta com o Dígito, pois em alguns casos, no arquivo o campo conta corrente banco veio com o dígito junto.*

04. DEMAIS INFORMAÇÕES

Não há.

05. ASSUNTOS RELACIONADOS

- Não se aplica

4.3.8 Orçamentos - Manutenção - 12.1.2403

- [DMANCON1-17532 - Erro progress na validação da planilha de Orçamento](#)

DMANCON1-17532 - Erro progress na validação da planilha de Orçamento

01. DADOS GERAIS

Produto:	Datasul
Segmento:	Manufatura
Módulo:	BDG - Orçamentos
Função:	BDG703aa - Manutenção Orçamento Contábil
País:	Brasil
Requisito/Story/Issue (informe o requisito relacionado) :	DMANCON1-17532

02. SITUAÇÃO/REQUISITO

Ao efetuar a validação da planilha de Orçamento e cancelar a opção para relacionar usuário, ocorre erro progress ao clicar no botão Ok.

03. SOLUÇÃO

Alterado programa para não ocorrer erro progress ao validar a planilha. Também alterado para desabilitar o campo de indicador versão ou revisão quando houver estouro de versão.

04. DEMAIS INFORMAÇÕES

- [Manutenção Orçamento Contábil - BDG703AA](#)

4.3.9 TECHFIN - Manutenção - 12.1.2403

- 18393423 TECHFINDTS-544 DT - Mais Negócios - Integração Total dos Lançamentos de Conciliação Mais Negócios
- 18556563 TECHFINDTS-508 DT - Mais Negócios - Agendamento Parâmetros Financeiro
- 18677912 TECHFINDTS-567 DT - Mais Negócios - Data Lançamento Despesa incorreto

18393423 TECHFINDTS-544 DT - Mais Negócios - Integração Total dos Lançamentos de Conciliação Mais Negócios

01. DADOS GERAIS

Produto:	TOTVS Manufatura
Linha de Produto:	Linha Datasul
Segmento:	Backoffice
Módulo:	TOTVS Backoffice (Linha Datasul) - TECHFIN (TFN)
Função:	Mais Negócios - Monitor Conciliação Financeira
País:	Brasil
Ticket:	18393423
Requisito/Story/Issue (informe o requisito relacionado) :	TECHFINDTS-544

02. SITUAÇÃO/REQUISITO

Será necessário efetuar ajustes no programa de conciliação, pois verificamos que a tratativa de busca apenas pelo CNPJ do estabelecimento principal, ocasionando problema de processamento das conciliações vindas do RISK, que enviam informações dos demais estabelecimentos movimentados.

03. SOLUÇÃO

Corrigido a leitura para buscar Lançamentos de todos os estabelecimentos na empresa logada.

04. DEMAIS INFORMAÇÕES

Não se aplica.

05. ASSUNTOS RELACIONADOS

Não se aplica.

18556563 TECHFINDTS-508 DT - Mais Negócios - Agendamento Parâmetros Financeiro

01. DADOS GERAIS

Produto:	TOTVS Manufatura
Linha de Produto:	Linha Datasul
Segmento:	Backoffice
Módulo:	TECHFIN
Função:	TOTVS Mais Negócios Agendamento Parâmetros Financeiro
País:	Brasil
Ticket:	18556563
Requisito/Story/Issue (informe o requisito relacionado) :	TECHFINDTS-508

02. SITUAÇÃO/REQUISITO

Ao tentar realizar os agendamentos em Parâmetros do Financeiro do TOTVS TECHFIN, está sendo apresentada a mensagem 23631.

03. SOLUÇÃO

Realizado a correção do programa de agendamento dos Parâmetros do Financeiro do TOTVS TECHFIN.

04. DEMAIS INFORMAÇÕES

Não há.

05. ASSUNTOS RELACIONADOS

- Não se aplica

18677912 TECHFINDTS-567 DT - Mais Negócios - Data Lançamento Despesa incorreto

01. DADOS GERAIS

Produto:	TOTVS Manufatura
Linha de Produto:	Linha Datasul
Segmento:	Backoffice
Módulo:	TOTVS Backoffice (Linha Datasul) - TECHFIN (TFN)
Função:	Mais Negócios - Monitor Integração Notas Fiscais
País:	Brasil
Ticket:	18677912
Requisito/Story/Issue (informe o requisito relacionado) :	TECHFINDTS-567

02. SITUAÇÃO/REQUISITO

É necessário realizar um ajuste no Cancelamento para geração da despesa na data de conclusão do processo de cancelamento. Atualmente está utilizando a tag "debitdate" e nesta está vinculada a data em que o cancelamento será considerado para desconto na Conciliação.

03. SOLUÇÃO

Como não recebemos ainda a data de conclusão do processo de cancelamento do Mais Negócios, iremos tratar paliativamente para que a Despesa seja reconhecida na data de processamento do Cancelamento pelo Monitor de Notas Fiscais Mais Negócios. Quando esta data for maior que a data da tag "debitdate", esta será considerada ao invés da data de processamento.

04. DEMAIS INFORMAÇÕES

Não se aplica.

05. ASSUNTOS RELACIONADOS

Não se aplica.

4.3.10 Universal Financeiro - Manutenção - 12.1.2403

- [18526504 DMANCON1-17848 DT Importação automática cotação](#)

18526504 DMANCON1-17848 DT Importação automática cotação

01. DADOS GERAIS

Produto:	Datasul
Segmento:	Manufatura
Módulo:	UTB - Universal Financeiro
Função:	Importador Automático de Cotação - prgint/utb/utb764aa
País:	Brasil
Ticket:	18526504
Requisito/Story/Issue (informe o requisito relacionado) :	DMANCON1-17848

02. SITUAÇÃO/REQUISITO

Está ocorrendo erro que o arquivo do Banco Central não foi encontrado ao executar o programa de importação de cotação automática.

03. SOLUÇÃO

Foi verificado que o Banco Central passou a exigir certificado para acessar o site de cotação, desta forma, foi alterado o programa de cotação para que não ocorra erro ao tentar efetuar a importação.

4.4 Exportação - Manutenção 12.1.2403

Pesquisar

You are using an UNLICENSED copy of **Scroll PDF Exporter for Confluence**. Do you find Scroll PDF Exporter useful? Consider purchasing it today:
<https://marketplace.atlassian.com/apps/7019/scroll-pdf-exporter-for-confluence?tab=overview&hosting=datacenter>

4.4.1 17242428 DMANFATMANUT-4672 DT Integração despesa de Exportação com APB apresentando divergencia.

01. DADOS GERAIS

Produto:	TOTVS Backoffice
Linha de Produto:	Linha Datasul
Segmento:	Backoffice
Módulo:	TOTVS Backoffice (Linha Datasul) - Exportação (MEX)
Função:	Ex0403 - Atualização Contábil
País:	Brasil
Ticket:	17242428
Requisito/Story/ Issue :	DMANFATMANUT-4672

02. SITUAÇÃO/REQUISITO

Na integração de despesas do módulo de exportação com o módulo de contas a pagar, é apresentada mensagem 754 "Ocorrência já existe no contas a pagar" para a despesa informada no processo de exportação, o problema ocorre devido a já existir um título no APB com os mesmos dados sendo diferente apenas o estabelecimento.

03. SOLUÇÃO

Foi alteração a integração para validar o título gerado pelo módulo de exportação sem apresentar a mensagem 754 "Ocorrência já existe no contas a pagar".

4.4.2 18159911 DMANFATMANUT-4497 DT Descontinuação do programa especial spp/exp/spex007.r

01. DADOS GERAIS

Produto:	TOTVS Backoffice
Linha de Produto:	Linha Datasul
Segmento:	Backoffice
Módulo:	TOTVS Backoffice (Linha Datasul) - Faturamento (MFT)
Função:	spp/exp/spex007.r - Correção da Situação do Processo
País:	Brasil
Ticket:	18159911
Requisito/Story/ Issue:	DMANFATMANUT-4497

02. SITUAÇÃO/REQUISITO

O programa especial spp/exp/spex007.r foi descontinuado a substituído pelo programa spp/exp/spex014.r.

03. SOLUÇÃO

Para que não seja mais possível abrir o programa especial spp/exp/spex007.r foi adicionada a mensagem 57748 informando que foi descontinuado e substituído pelo programa spp/exp/spex014.r.

4.4.3 18177352 DMANFATMANUT-4518 DT Registros do Zoom de Processos de Exportação

01. DADOS GERAIS

Produto:	TOTVS Backoffice
Linha de Produto:	Linha Datasul
Segmento:	Backoffice
Módulo:	TOTVS Backoffice (Linha Datasul) - Faturamento (MFT)
Função:	EX3001 - Manutenção Proc Exportação Z10CX185 - Pesquisa Processo Exportação
País:	Brasil
Ticket:	18177352
Requisito/Story/ Issue:	DMANFATMANUT-4518

02. SITUAÇÃO/REQUISITO

Browser do zoom de Processo de Exportação (Z10CX185) do programa EX3001- Manutenção Proc Exportação, não apresenta todos os processos das faixas informadas. Apenas 40 registros são apresentados.

03. SOLUÇÃO

Programa corrigido para que apresente todos os registros da faixa de dados informada.

4.4.4 18250070 DMANFATMANUT-4590 DT Quantidade Alocada Negativa - Pedido de Exportação

01. DADOS GERAIS

Produto:	TOTVS Backoffice
Linha de Produto:	Linha Datasul
Segmento:	Backoffice
Módulo:	TOTVS Backoffice (Linha Datasul) - Exportação (MEX)
Função:	EQ0506 - Preparação Faturamento
País:	Brasil
Ticket:	18250070
Requisito/Story/Issue:	DMANFATMANUT-4590

02. SITUAÇÃO/REQUISITO

Na geração do embarque para um pedido de exportação de uma nota fiscal devolvida é apresentado erro Progress de valor negativo e a quantidade é demonstrada como interroga não permitindo a alocação do item.

03. SOLUÇÃO

Foi alterado o programa para disponibilizar a quantidade correta para a alocação uma vez que as mesmas foram devolvidas.

4.4.5 18485048 DMANFATMANUT-4824 DT Relacionamento Processo Exportação desvinculando os pedidos indevidamente

01. DADOS GERAIS

Produto:	TOTVS Backoffice
Linha de Produto:	Linha Datasul
Segmento:	Backoffice
Módulo:	TOTVS Backoffice (Linha Datasul) - Exportação (MEX)
Função:	EX0190 - Relacionamento Processo Exportação
País:	Brasil
Ticket:	18485048
Requisito/Story/Issue:	DMANFATMANUT-4824

02. SITUAÇÃO/REQUISITO

Quando há mais de um embarque vinculado no processo de exportação, ao desvincular um dos embarques está sendo eliminado todos os embarques do processo e também os pedidos mesmo sendo de outro embarque, apresentando a mensagem "34669 - Pedido vinculado ao embarque XXXXX", mais elimina mesmo sendo embarques distintos e cada embarque com um pedido diferente.

03. SOLUÇÃO

Foi alterado o programa EX0190 - Relacionamento Processo Exportação para eliminar apenas os pedidos vinculados ao embarque selecionado, conforme é demonstrado na mensagem 34669.

4.4.6 18551304 DMANFATMANUT-5273 DT - Baixa e valorização incorreta para operação de venda em Consignação Mercado Externo

01. DADOS GERAIS

Produto:	TOTVS Backoffice
Linha de Produto:	Linha Datasul
Segmento:	Backoffice
Módulo:	TOTVS Backoffice (Linha Datasul) - Exportação (MEX)
Função:	Ex0403 - Atualização Contábil
País:	Brasil
Ticket:	18551304, 19097370
Requisito/Story/ Issue :	DMANFATMANUT-5273

02. SITUAÇÃO/REQUISITO

Na atualização contábil de operações de consignação mercantil para exportação com módulo implantado não gera a valorização e o movimento contábil para a conta transitória consignação corretamente quando o processo é efetivado.

03. SOLUÇÃO

Alterado para que quando seja executada a Contabilização do CPV na atualização contábil pelo embarque (Contabiliza Receita pelo embarque marcado), a conta transitória de consignação e a valorização do movimento no estoque seja gerado conforme o movimento da atualização do estoque da remessa na data de emissão da nota .

4.4.7 18795270 DMANFATMANUT-5246 DT Commercial Invoice Gráfico travando na geração

01. DADOS GERAIS

Produto:	TOTVS Backoffice
Linha de Produto:	Linha Datasul
Segmento:	Backoffice
Módulo:	TOTVS Backoffice (Linha Datasul) - Faturamento (MFT)
Função:	EX0120 - Commercial Invoice Gráfico
País:	Brasil
Ticket:	18795270
Requisito/Story/ Issue :	DMANFATMANUT-5246

02. SITUAÇÃO/REQUISITO

Processo de geração do Commercial Invoice Gráfico fica travado e não conclui.

03. SOLUÇÃO

Foi alterada o programa para ser mais performático, concluindo assim a geração dos gráficos mesmo existindo um volume grande de registros.

4.4.8 18864682 DMANFATMANUT-5167 DT Integração ACR - Devolução de Exportação

01. DADOS GERAIS

Produto:	TOTVS Backoffice
Linha de Produto:	Linha Datasul
Segmento:	Backoffice
Módulo:	TOTVS Backoffice (Linha Datasul) - Exportação (MEX)
Função:	RE0411 - Integração Contas a Receber
País:	Brasil
Ticket:	18864682
Requisito/Story/Issue:	DMANFATMANUT-5167

02. SITUAÇÃO/REQUISITO

Devolução de exportação para processo embarcado que não processou os logs via EX0403, apresenta a mensagem 13715 na integração da NFD para o módulo ACR (13715 Duplicata inexistente no Contas a Receber! Não será gerada nenhuma integração com o contas a receber por não existir a duplicata referente a devolução).

A mensagem ocorre pois é utilizado o número do processo de exportação para localizar a fatura no ACR, mais é utilizado o número da nota fiscal conforme parametrizado no FT0301-Nr Fatura Exportação.

03. SOLUÇÃO

Foi alterada a integração para avaliar o parâmetro do FT0301-Nr Fatura Exportação e assim determinar como será realizada a busca da fatura no ACR se pelo processo de exportação ou número da nota fiscal.

4.5 Faturamento e Embarques - Manutenção - 12.1.2403

Pesquisar

4.5.1 Embarques - Manutenção - 12.1.2403

Pesquisar

You are using an UNLICENSED copy of **Scroll PDF Exporter for Confluence**. Do you find Scroll PDF Exporter useful? Consider purchasing it today:
<https://marketplace.atlassian.com/apps/7019/scroll-pdf-exporter-for-confluence?tab=overview&hosting=datacenter>

4.5.2 Faturamento - Manutenção - 12.1.2403

Pesquisar

You are using an UNLICENSED copy of **Scroll PDF Exporter for Confluence**. Do you find Scroll PDF Exporter useful? Consider purchasing it today:
<https://marketplace.atlassian.com/apps/7019/scroll-pdf-exporter-for-confluence?tab=overview&hosting=datacenter>

17466485 DMANFATMANUT-4720 DT Cálculo Retenção Impostos PIS/COFINS/CSLL

01. DADOS GERAIS

Produto:	TOTVS Backoffice
Linha de Produto:	Linha Datasul
Segmento:	Backoffice
Módulo:	TOTVS Backoffice (Linha Datasul) - Faturamento (MFT)
Função:	FT4003 - Cálculo de Notas Fiscais
País:	Brasil
Ticket:	17466485
Requisito/Story/ Issue:	DMANFATMANUT-4720

02. SITUAÇÃO/REQUISITO

O cálculo dos impostos Retidos PIS/COFINS e CSLL é realizado item a item e após arredondando na segunda casa decimal, causando uma variação de centavos.

03. SOLUÇÃO

Alterado o calculo para que quando a função "NORMA-5891" estiver desativada os valores sejam calculados item a item com 5 decimais e item a item com 2 decimais, após verificada a diferença e diminuído o total calculado com 5 do total calculado com 2 decimais, com base nisso aplica-se a diferença de 1 em 1 centavo, considerando o valor da mercadoria do maior para o menor valor até zerar a diferença encontrada.

17880662 DMANFATMANUT-4214 DT Programa Consulta Faturamento Antecipado (anticipatedbilling) não carrega

01. DADOS GERAIS

Produto:	TOTVS Backoffice
Linha de Produto:	Linha Datasul
Segmento:	Backoffice
Módulo:	TOTVS Backoffice (Linha Datasul) - Faturamento (MFT)
Função:	FT0904 - Consulta de Notas Fiscais
País:	Brasil
Ticket:	17880662
Requisito/Story/ Issue:	DMANFATMANUT-4214

02. SITUAÇÃO/REQUISITO

O programa de consulta de faturamento antecipado em tela html não está abrindo.

03. SOLUÇÃO

Corrigido programa para que apresente tela corretamente.

17932729 DMANFATMANUT-4244 DT Nota Fiscal Complementar de Importação

01. DADOS GERAIS

Produto:	TOTVS Backoffice
Linha de Produto:	Linha Datasul
Segmento:	Manufatura
Módulo:	TOTVS Backoffice (Linha Datasul) - Faturamento (MFT)
Função:	FT4003 - Cálculo de Notas Fiscais
País:	Brasil
Ticket:	17932729, 18167685
Requisito/Story/Issue:	DMANFATMANUT-4244

02. SITUAÇÃO/REQUISITO

Ao gerar uma Nota Fiscal complementar de imposto de importação pelo FT4003 - Cálculo de Notas Fiscais, tipo Nota de Entrada, é demonstrado o erro 15673 "Nota fiscal de Saída inválida para fornecedor", este erro ocorrer pois o emitente é só fornecedor e não é uma operação de terceiros.

03. SOLUÇÃO

Foi alterado o programa para quando se tratar de uma nota fiscal do tipo entrada cujo o emitente seja apenas fornecedor não demonstre o erro possibilitando a inclusão da nota.

18146258 DMANFATMANUT-4670 DT Mensagem Progress ao abrir o programa CD4035L

01. DADOS GERAIS

Produto:	TOTVS Backoffice
Linha de Produto:	Linha Datasul
Segmento:	Backoffice
Módulo:	TOTVS Backoffice (Linha Datasul) - Faturamento (MFT)
Função:	CD4035 - Informações Adicionais da Nota Fiscal CD4035L
País:	Brasil
Ticket:	18146258
Requisito/Story/Issue:	DMANFATMANUT-4670

02. SITUAÇÃO/REQUISITO

Na abertura do programa CD4035 (Inf Adicionais Nota Fiscal)" na opção "FCP - Fundo de Combate à Pobreza", ao modificar um registro existente, ocorre a advertência Progress "Handle inválido. Não inicializado ou aponta para um objeto excluído. (3135)"

03. SOLUÇÃO

Corrigido o programa para que a mensagem Progress não seja apresentada.

18163540 DMANFATMANUT-4517 DT Divergência na atualização do Estoque

01. DADOS GERAIS

Produto:	TOTVS Backoffice
Linha de Produto:	Linha Datasul
Segmento:	Backoffice
Módulo:	TOTVS Backoffice (Linha Datasul) - Faturamento (MFT)
Função:	FT2100 - Atualização Estoque
País:	Brasil
Ticket:	18163540
Requisito/Story/ Issue:	DMANFATMANUT-4517

02. SITUAÇÃO/REQUISITO

Na atualização do estoque de NFD com item físico e ICMS complementar na entrada, apresenta o erro 9235 - Conta Contábil deve ser informada!

03. SOLUÇÃO

Corrigido programa para que não apresente o erro 9235 - Conta Contábil deve ser informada!

18201973 DMANFATMANUT-4650 DT Registros nas tabelas temporárias não são eliminados quando há uma queda inesperada - CD0761

01. DADOS GERAIS

Produto:	TOTVS Backoffice
Linha de Produto:	Linha Datasul
Segmento:	Backoffice
Módulo:	TOTVS Backoffice (Linha Datasul) - Faturamento (MFT)
Função:	CD0761 - Simulação do Cálculo de Notas Fiscais
País:	Brasil
Ticket:	18201973
Requisito/Story/Issue:	DMANFATMANUT-4650

02. SITUAÇÃO/REQUISITO

Registros das tabelas temporárias (wt) não são eliminados quando a execução do CD0761 é finalizada inesperadamente.

03. SOLUÇÃO

Ao executar o programa CD0761, primeiramente serão eliminados os registros criados por este programa para limpeza de base.

18214959 DMANFATMANUT-4668 DT Saldo não disponível para o item alocado na ordem produção

01. DADOS GERAIS

Produto:	TOTVS Backoffice
Linha de Produto:	Linha Datasul
Segmento:	Backoffice
Módulo:	TOTVS Backoffice (Linha Datasul) - Faturamento (MFT)
Função:	FT4003 - Cálculo de Notas Fiscais
País:	Brasil
Ticket:	18214959
Requisito/Story/Issue:	DMANFATMANUT-4668

02. SITUAÇÃO/REQUISITO

Na remessa de beneficiamento informando mais de uma Ordem de Produção para o mesmo item, está utilizando o mesmo saldo estoque já criado na primeira sequência, gerando erro de falta de saldo no cálculo da nota no momento de confirmar.

03. SOLUÇÃO

Corrigido o programa para que não gere a baixa do estoque para a segunda sequência utilizando o saldo utilizado na primeira sequência.

18297441 DMANFATMANUT-4649 DT Saldo de terceiros com valor negativo

01. DADOS GERAIS

Produto:	TOTVS Backoffice
Linha de Produto:	Linha Datasul
Segmento:	Backoffice
Módulo:	TOTVS Backoffice (Linha Datasul) - Faturamento (MFT)
Função:	FT4003 - Cálculo de Notas
País:	Brasil
Ticket:	18297441
Requisito/Story/ Issue:	DMANFATMANUT-4649

02. SITUAÇÃO/REQUISITO

No retorno total de um beneficiamento, está restando saldo de valor negativo após o último retorno, quando a função **Vl-ret-nf-entr** está ativada.

03. SOLUÇÃO

Alterado o programa para que não tenha saldo de valor em terceiros quando a quantidade for retornada total.

18330354 DMANFATMANUT-4808 DT Preço Líquido - Industrialização por Encomenda

01. DADOS GERAIS

Produto:	TOTVS Backoffice
Linha de Produto:	Linha Datasul
Segmento:	Backoffice
Módulo:	TOTVS Backoffice (Linha Datasul) - Faturamento (MFT)
Função:	FT4002 - Cálculo de Pedidos
País:	Brasil
Ticket:	18330354
Requisito/Story/ Issue :	DMANFATMANUT-4808

02. SITUAÇÃO/REQUISITO

Quando o parâmetro "ICMS incluso no Preço" (FT0301) esta desmarcado, em uma operação de Industrialização por Encomenda, o valor unitário "Preço Líquido" é calculado dividido pela quantidade, gerando um valor incorreto.

03. SOLUÇÃO

Foi ajustado o calculo para não dividir o preço liquido pela quantidade em operações de Industrialização por Encomenda quando o parâmetro "ICMS incluso no Preço" está desmarcado.

18371454 DMANFATMANUT-4693 DT Monitor NFS-e sem descrição no quadro de mensagens

01. DADOS GERAIS

Produto:	TOTVS Backoffice
Linha de Produto:	Linha Datasul
Módulo:	TOTVS Backoffice (Linha Datasul) - Faturamento (MFT)
Função:	FT0916 - Monitor NFS-e
País:	Brasil
Ticket:	18371454
Requisito/Story/ Issue:	DMANFATMANUT-4693

02. SITUAÇÃO/REQUISITO

Ao cancelar uma nota fiscal de serviço já integrada no ACR, devido a permissão do usuário, a mesma não teve o título eliminado no ACR. Porém no programa FT0916 - Monitor NFS-e foi gerado um código de mensagem (20) no quadro, mas não demonstrou a descrição da mensagem, ou seja o motivo da não eliminação no ACR.

03. SOLUÇÃO

Foi alterado o monitor NFS-e (FT0916) para demonstrar no quadro de mensagens o motivo da nota não ter sido eliminada do ACR.

18374325 DMANFATMANUT-4812 DT Cálculo preço líquido Retorno Beneficiamento com divergência.

01. DADOS GERAIS

Produto:	TOTVS Backoffice
Linha de Produto:	Linha Datasul
Segmento:	Backoffice
Módulo:	TOTVS Backoffice (Linha Datasul) - Faturamento (MFT)
Função:	FT4003 - Cálculo de Notas Fiscais
País:	Brasil
Ticket:	18374325, 18430671
Requisito/Story/Issue:	DMANFATMANUT-4812

02. SITUAÇÃO/REQUISITO

Erro no cálculo do preço líquido do item no FT4003- Cálculo de Notas Fiscais quando existe mais de um registro de retorno aberto no FT4003 apontando para a mesma sequência de remessa.

03. SOLUÇÃO

Corrigido o programa para que calcule corretamente o preço líquido dos itens nas notas de retorno.

18404574 DMANFATMANUT-4886 DT Cálculo de Pedidos apresentando lentidão.

01. DADOS GERAIS

Produto:	TOTVS Backoffice
Linha de Produto:	Linha Datasul
Segmento:	Backoffice
Módulo:	TOTVS Backoffice (Linha Datasul) - Faturamento (MFT)
Função:	FT4002 - Cálculo de Pedidos
País:	Brasil
Ticket:	18404574
Requisito/Story/Issue:	DMANFATMANUT-4886

02. SITUAÇÃO/REQUISITO

Na rotina FT4002 - Cálculo de Pedidos, onde o cliente possui o parâmetro 'Contribuinte ICMS' desmarcado no CD0704 (pessoa física), o calculo fica extremamente lento, o problema ocorre pois todos os itens entram no calculo do DIFAL sem necessidade.

03. SOLUÇÃO

Foi alterado o programa para executar o calculo do DIFAL apenas quando chegar no último item da Nota/ Pedido, desta forma a rotina ficou bem mais performática.

18423814 DMANFATMANUT-4783 DT Faturamento via RPW - Techfin

01. DADOS GERAIS

Produto:	TOTVS Backoffice
Linha de Produto:	Linha Datasul
Segmento:	Backoffice
Módulo:	TOTVS Backoffice (Linha Datasul) - Faturamento (MFT)
Função:	Techfin
País:	Brasil
Ticket:	18423814
Requisito/Story/Issue:	DMANFATMANUT-4783

02. SITUAÇÃO/REQUISITO

Erros Progress (3135) na execução do Faturamento via RPW - Techfin. Invalid handle. Not initialized or points to a deleted object (3135)

03. SOLUÇÃO

Corrigido o programa para que não gere a inconsistência Progress na execução do Faturamento.

18440986 DMANFATMANUT-4765 DT FT0916 - Cancelamento NFS-e

01. DADOS GERAIS

Produto:	TOTVS Backoffice
Linha de Produto:	Linha Datasul
Segmento:	Backoffice
Módulo:	TOTVS Backoffice (Linha Datasul) - Faturamento (MFT)
Função:	FT0916 - Monitor NFS-e
País:	Brasil
Ticket:	DMANFATMANUT-4765
Requisito/Story/Issue:	18440986

02. SITUAÇÃO/REQUISITO

Cliente emite apenas NFS-e, sendo assim a função "NFE" não está ativa no ambiente, ao realizar o cancelamento da NFS-e é demonstrado o Erro 7370 solicitado que seja feita a impressão da nota, antes de Cancelar.

03. SOLUÇÃO

Foi alterado o programa para não exigir a impressão da Nota fiscal quando se tratar de uma NFS-e.

18455950 DMANFATMANUT-4895 DT Manutenção Guias GNRE com Inconsistência Progress.

01. DADOS GERAIS

Produto:	TOTVS Backoffice
Linha de Produto:	Linha Datasul
Segmento:	Backoffice
Módulo:	TOTVS Backoffice (Linha Datasul) - Faturamento (MFT)
Função:	CD0362 - Manutenção Guias GNRE
País:	Brasil
Ticket:	18455950
Requisito/Story/Issue:	DMANFATMANUT-4895

02. SITUAÇÃO/REQUISITO

Ao navegar no browser do CD0362 - Manutenção Guias GNRE, usando a barra de rolagem é demonstrada a inconsistência Progress ** *Situacao Tributária Relacionam already exists with (132)*

03. SOLUÇÃO

Foi alterado o programa para não demonstrar mais a inconsistência ao navegar nos registros.

18477830 DMANFATMANUT-4810 DT Cálculo de Notas Fiscais com Inconsistência Progress.

01. DADOS GERAIS

Produto:	TOTVS Backoffice
Linha de Produto:	Linha Datasul
Segmento:	Backoffice
Módulo:	TOTVS Backoffice (Linha Datasul) - Faturamento (MFT)
Função:	FT4003 - Cálculo de Notas Fiscais
País:	Brasil
Ticket:	18477830
Requisito/Story/Issue:	DMANFATMANUT-4810

02. SITUAÇÃO/REQUISITO

Inconsistência Progress 8826 no Cálculo de Notas Fiscais - Field peso-embal from embalag record (recid 5713547) was missing from FIELDS phrase. (8826)

03. SOLUÇÃO

Corrigido o programa para que não gere a inconsistência Progress na execução do Faturamento.

18491369 DMANFATMANUT-4845 DT Execução Demonstrativo Contábil via RPW

01. DADOS GERAIS

Produto:	TOTVS Backoffice
Linha de Produto:	Linha Datasul
Segmento:	Backoffice
Módulo:	TOTVS Backoffice (Linha Datasul) - Faturamento (MFT)
Função:	FT0708 - Demonstrativo Contábil
País:	Brasil
Ticket:	18491369
Requisito/Story/ Issue:	DMANFATMANUT-4845

02. SITUAÇÃO/REQUISITO

Ao agendar a execução do FT0708 - Demonstrativo Contábil via RPW de uma nota fiscal de exportação cujo o ambiente seja Linux, é demonstrada a inconsistência na geração do arquivo ** "EXP/ex3470.p" não foi encontrado **.

03. SOLUÇÃO

Foi alterada a geração do arquivo em RPW para que localize o programa gerando assim o log sem erros na execução.

18518554 DMANFATMANUT-5261 DT Performance Cálculo de Notas Fiscais - Rotina por Embarques

01. DADOS GERAIS

Produto:	TOTVS Backoffice
Linha de Produto:	Linha Datasul
Segmento:	Backoffice
Módulo:	TOTVS Backoffice (Linha Datasul) - Faturamento (MFT)
Função:	FT4001 - Cálculo de Embarques
País:	Brasil
Ticket:	18518554
Requisito/Story/Issue:	DMANFATMANUT-5261

02. SITUAÇÃO/REQUISITO

Problema de performance no cálculo de notas pelo programa FT4001 - Calculo de Embarques, quando o parâmetro "Cálculo Comissões Por item desde a implantação do Pedido/Nota?" está marcado.

03. SOLUÇÃO

Os programas foram ajustados para que houvesse uma melhora no processo.

18519085 DMANFATMANUT-4855 DT Tags de Alíquota - NFSe - TPF

01. DADOS GERAIS

Produto:	TOTVS Manufatura
Linha de Produto:	Linha Datasul
Segmento:	Backoffice
Módulo:	TOTVS Backoffice (Linha Datasul) - Faturamento (MFT)
Função:	CD0950 - Monitor Integração TC2/TPF
País:	Brasil
Ticket:	18519085
Requisito/Story/ Issue:	DMANFATMANUT-4855

02. SITUAÇÃO/REQUISITO

Ao emitir uma NFS-e que será integrada pelo TPF - TOTVS Processos Fiscais, as tags alíquota do grupo atividade, alíquota do grupo serviço e a tag aliqiss do grupo valores são divididas por 100.

03. SOLUÇÃO

Corrigido o programa para que não divida o valor das tags.

TOTVS Backoffice

18653375 DMANFATMANUT-5091 DT Problema em retorno (NF) em itens com conversão

01. DADOS GERAIS

Produto:	TOTVS Backoffice
Linha de Produto:	Linha Datasul
Segmento:	Backoffice
Módulo:	TOTVS Backoffice (Linha Datasul) - Faturamento (MFT)
Função:	FT4003 - Cálculo de Notas Fiscais
País:	Brasil
Ticket:	18653375
Requisito/Story/ Issue:	DMANFATMANUT-5091

02. SITUAÇÃO/REQUISITO

No retorno de beneficiamento de uma nota cujo item deu entrada em outra unidade, com cadastro do fator de conversão (CC0105) e cadastro do mesmo fator por cliente (CD0504), sendo a emissão da NF igual Unidade do Faturamento, está calculando o preço unitário incorretamente.

03. SOLUÇÃO

Foi corrigido para que o preço unitário da nota de retorno seja conforme a nota de entrada .

18658102 DMANFATMANUT-4978 DT Nota Fiscal de Diferença de Preço

01. DADOS GERAIS

Produto:	TOTVS Backoffice
Linha de Produto:	Linha Datasul
Segmento:	Backoffice
Módulo:	TOTVS Backoffice (Linha Datasul) - Faturamento (MFT)
Função:	FT4003 - Cálculo de Notas Fiscais
País:	Brasil
Ticket:	18658102
Requisito/Story/Issue:	DMANFATMANUT-4978

02. SITUAÇÃO/REQUISITO

Está sendo gerado os valores incorretos na nota fiscal de diferença de preço quando existe fator de conversão.

03. SOLUÇÃO

Foi alterado o programa para realizar o calculo corretamente da nota fiscal de diferença de preço quando utilizado fator de conversão.

18667802 DMANFATMANUT-5202 DT Título de estorno gerado sem desconto

01. DADOS GERAIS

Produto:	TOTVS Backoffice
Linha de Produto:	Linha Datasul
Segmento:	Backoffice
Módulo:	TOTVS Backoffice (Linha Datasul) - Faturamento (MFT)
Função:	FT4003 - Cálculo de Notas Fiscais
País:	Brasil
Ticket:	18667802
Requisito/Story/ Issue:	DMANFATMANUT-5202

02. SITUAÇÃO/REQUISITO

O título gerado para uma nota fiscal de devolução de exportação está considerando o valor do desconto na soma do total.

03. SOLUÇÃO

Corrigido para que o valor da NC e AN, referente a devolução, seja gerado conforme a nota de venda.

18668548 DMANFATMANUT-5012 DT Alteração de Estabelecimentos em Pedidos de Venda Mais Negócios

01. DADOS GERAIS

Produto:	TOTVS Manufatura
Linha de Produto:	Linha Datasul
Segmento:	Backoffice
Módulo:	TOTVS Backoffice (Linha Datasul) - Faturamento (MFT)
Função:	FT4002 - Faturamento de Pedidos
País:	Brasil
Ticket:	18668548
Requisito/Story/ Issue:	DMANFATMANUT-5012

02. SITUAÇÃO/REQUISITO

Atualmente, no momento do faturamento de um Pedido de Venda mais Negócios pelo programa FT4002 - Faturamento de Pedidos, permitimos que o usuário altera o estabelecimento do pedido, gerando rejeições.

03. SOLUÇÃO

Corrigido o programa para que não permite alterar o estabelecimento de Pedidos de Venda mais Negócios.

TOTVS Backoffice

18855743 DMANFATMANUT-5153 DT RPW - Inconsistência Progress na utilização da API TECHFIN

01. DADOS GERAIS

Produto:	TOTVS Backoffice
Linha de Produto:	Linha Datasul
Segmento:	Backoffice
Módulo:	TOTVS Backoffice (Linha Datasul) - Faturamento (MFT)
Função:	TECHFIN
País:	Brasil
Ticket:	18855743
Requisito/Story/Issue:	DMANFATMANUT-5153

02. SITUAÇÃO/REQUISITO

Na execução das rotinas que recebem os dados do Techfin, no agendamento do RPW, ocorre a inconsistência Progress 132 (temp table tt_integr_acr_ped_vda_pend already exists.)

03. SOLUÇÃO

Foi ajustada a api para não demonstrar mais inconsistências Progress.

18877900 DMANFATMANUT-5329 DT Integração de GNRE no APB

01. DADOS GERAIS

Produto:	TOTVS Backoffice
Linha de Produto:	Linha Datasul
Segmento:	Backoffice
Módulo:	TOTVS Backoffice (Linha Datasul) - Faturamento (MFT)
Função:	CD0364 - Monitor GNRE
País:	Brasil
Ticket:	18877900
Requisito/Story/Issue:	DMANFATMANUT-5329

02. SITUAÇÃO/REQUISITO

Na integração da GNRE com o APB, o valor integrado não confere com o valor recolhido.

03. SOLUÇÃO

Corrigido o programa para que o valor integrado esteja de acordo com o valor recolhido.

18894358 DMANFATMANUT-5190 DT Cálculo duplicatas com Impostos retidos incorreto para Nota Manual

01. DADOS GERAIS

Produto:	TOTVS Backoffice
Linha de Produto:	Linha Datasul
Segmento:	Backoffice
Módulo:	TOTVS Backoffice (Linha Datasul) - Faturamento (MFT)
Função:	FT4003 - Cálculo de Notas Fiscais
País:	Brasil
Ticket:	18894358
Requisito/Story/ Issue:	DMANFATMANUT-5190

02. SITUAÇÃO/REQUISITO

Na geração das duplicatas de nota do tipo Manual, ao incluir as duplicatas manualmente e em seguida simular o cálculo, quando existe impostos retidos, está subtraindo duas vezes do valor da duplicata.

03. SOLUÇÃO

Alterado o programa para que subtraia apenas uma vez o valor dos impostos retidos da duplicata.

18915283 DMANFATMANUT-5210 DT Inconsistência progress devolução cliente ZFM

01. DADOS GERAIS

Produto:	TOTVS Backoffice
Linha de Produto:	Linha Datasul
Segmento:	Backoffice
Módulo:	TOTVS Backoffice (Linha Datasul) - Faturamento (MFT)
Função:	RE1001 - Manutenção de Documentos
País:	Brasil
Ticket:	18915283
Requisito/Story/Issue:	DMANFATMANUT-5210

02. SITUAÇÃO/REQUISITO

Inconsistência Progress na digitação de uma nota fiscal devolução cliente quando operação é área de livre comercio/zona franca (** Registro b-natur-oper-wt-docto nao esta disponível. (91))

03. SOLUÇÃO

Alterado o programa para não demonstrar inconsistências Progress ao digitar uma nota de devolução.

18945166 DMANFATMANUT-5236 DT Pedido com itens com e sem DIFAL não esta fazendo o cálculo corretamente

01. DADOS GERAIS

Produto:	TOTVS Backoffice
Linha de Produto:	Linha Datasul
Segmento:	Backoffice
Módulo:	TOTVS Backoffice (Linha Datasul) - Faturamento (MFT)
Função:	FT4003 - Cálculo de Notas fiscais
País:	Brasil
Ticket:	18945166
Requisito/Story/Issue:	DMANFATMANUT-5236

02. SITUAÇÃO/REQUISITO

Se no pedido de venda existirem item com e sem DIFAL e a última sequência do item na Nota Fiscal for ISENTO de ICMS, não é calculado o DIFAL para nenhum dos itens.

03. SOLUÇÃO

Foi alterado o calculo do DIFAL para calcular os valores corretamente mesmo que no pedido tenham itens com e sem DIFAL.

19016794 DMANFATMANUT-5289 DT Atualização Embalagens - Sigla com divergência.

01. DADOS GERAIS

Produto:	TOTVS Backoffice
Linha de Produto:	Linha Datasul
Segmento:	Backoffice
Módulo:	TOTVS Backoffice (Linha Datasul) - Faturamento (MFT)
Função:	CD1117 - Atualização Embalagens
País:	Brasil
Ticket:	19016794
Requisito/Story/Issue:	DMANFATMANUT-5289

02. SITUAÇÃO/REQUISITO

No Cadastro de Embalagens, está sendo permitido digitar uma sigla que inicie com número, por exemplo 99F. Esta sigla é utilizada em outros cadastros causando inconsistências Progress, pois a definição do campo no dicionário não aceita.

03. SOLUÇÃO

Foi corrigido para não permitir que o primeiro dígito da sigla seja número.

19033695 DMANFATMANUT-5288 DT Consulta Item x Estab Faturamento com inconsistência

01. DADOS GERAIS

Produto:	TOTVS Backoffice
Linha de Produto:	Linha Datasul
Segmento:	Backoffice
Módulo:	TOTVS Backoffice (Linha Datasul) - Faturamento (MFT)
Função:	CD0148 - Consulta Item x Estab Faturamento
País:	Brasil
Ticket:	19033695
Requisito/Story/Issue:	DMANFATMANUT-5288

02. SITUAÇÃO/REQUISITO

O código de origem apresentado no CD0148 - Consulta Itens x Estab Faturamento estava inconsistente em relação ao cadastrado no programa CD0147 - Manutenção Itens x Esta Faturamento.

03. SOLUÇÃO

Foi alterado que o código de origem apresentado fique de acordo com o cadastrado. Apenas a visualização da informação estava incorreta devido ao formato do campo.

19035733 DMANFATMANUT-5284 DT Remoção da dependência log4j do Cockpit da Neolog

01. DADOS GERAIS

Produto:	TOTVS Backoffice
Linha de Produto:	Linha Datasul
Segmento:	Backoffice
Módulo:	TOTVS Backoffice (Linha Datasul) - Faturamento (MFT)
Função:	Cockpit Neolog
País:	Brasil
Ticket:	19035733
Requisito/Story/ Issue:	DMANFATMANUT-5284

02. SITUAÇÃO/REQUISITO

Avaliar a necessidade de utilização da dependência log4j pelo Cockpit da Neolog.

03. SOLUÇÃO

Removido a dependência log4j do projeto.

19066866 DMANFATMANUT-5299 DT Inclusão MDF-e com divergência progress.

01. DADOS GERAIS

Produto:	TOTVS Backoffice
Linha de Produto:	Linha Datasul
Segmento:	Backoffice
Módulo:	TOTVS Backoffice (Linha Datasul) - Faturamento (MFT)
Função:	FT4704 - Manutenção MDF-e
País:	Brasil
Ticket:	19066866
Requisito/Story/Issue:	DMANFATMANUT-5299

02. SITUAÇÃO/REQUISITO

Ao incluir o primeiro MFD-e no programa FT4704 para o estabelecimento/empresa está apresentando inconsistência Progress "No MDF-e Manifesto de Documentos record is available. (91)".

03. SOLUÇÃO

Foi alterado o programa para permitir incluir o MDF-e sem inconsistências.

4.6 Fiscal - Manutenção - 12.1.2403

Pesquisar

4.6.1 Configurador Layout Fiscal - Manutenção - 12.1.2403

Pesquisar

17946100 DBACKFISUST-15 DT Ajuste casas decimais (Val Aliq Pis e Val Aliq Cofins)

01. DADOS GERAIS

Produto:	TOTVS Manufatura TOTVS Backoffice
Linha de Produto:	Linha Datasul
Segmento:	Manufatura
Módulo:	TOTVS Backoffice (Linha Datasul) - Configurador Layout Fiscal (MLF)
Função:	LF0203 - MANUT/CONS INFORMAÇÕES TABELAS DWF
País:	Brasil
Ticket:	17946100
Requisito/Story/ Issue (informe o requisito relacionado) :	DBACKFISUST-15

02. SITUAÇÃO/REQUISITO

Para o registro **F130**, os campos de **alíquota de PIS** e **alíquota de COFINS** são salvos no banco de dados com duas casas decimais, mas, seguindo o **Guia Prático do SPED Contribuições**, os valores devem ser armazenados com quatro casas decimais.

03. SOLUÇÃO

Alterado os campos no banco de dados para que os valores de **alíquota de PIS** e **alíquota de COFINS** sejam gerados com quatro casas decimais e não somente duas.

17952387 DBACKFISUST-16 DT BOFI999 - Registro C197 múltiplas naturezas

01. DADOS GERAIS

Produto:	TOTVS Manufatura TOTVS Backoffice
Linha de Produto:	Linha Datasul
Segmento:	Manufatura
Módulo:	TOTVS Backoffice (Linha Datasul) - Configurador Layout Fiscal (MLF)
Função:	LF0201 - Gerador de Arquivos do Layout
País:	Brasil
Ticket:	17952387
Requisito/Story/ Issue (informe o requisito relacionado) :	DBACKFISUST-16

02. SITUAÇÃO/REQUISITO

Gera-se um arquivo no programa **Gerador de Arquivos do Layout (LF0201)**, que tenha estabelecimento parametrizado de acordo com a **Portaria CAT 66/2018 SP** no programa **Manutenção Parâmetros Obrigações Fiscais (OF0301)**. Quando a nota apresenta múltiplas naturezas, o **Registro C197** é gerado apenas para a primeira natureza.

03. SOLUÇÃO

Alterado o programa **Gerador de Arquivos do Layout (LF0201)**, para que o **Registro C197** seja gerado para cada item/descrição presente na nota, sempre que houver parametrização da **Portaria CAT 66/2018 SP** no programa **Manutenção Parâmetros Obrigações Fiscais (OF0301)**.

18167186 DBACKFISUST-524 DT LF0215 - Natureza da Pessoa Jurídica Opção 03 apresentando erro no PVA

01. DADOS GERAIS

Produto:	TOTVS Manufatura TOTVS Backoffice
Linha de Produto:	Linha Datasul
Segmento:	Manufatura
Módulo:	TOTVS Backoffice (Linha Datasul) - Configurador Layout Fiscal (MLF)
Função:	LF0215 - Gerador de Arquivos SPED PIS/COFINS
País:	Brasil
Ticket:	18167186
Requisito/Story/ Issue (informe o requisito relacionado) :	DBACKFISUST-524

02. SITUAÇÃO/REQUISITO

Arquivo do **SPED Contribuições**, gerado com a **opção 03 "Pessoa jurídica em geral participante de SCP como sócia ostensiva"** selecionada, ocorre erro de hierarquia, apresentando mais de 900 erros no **PVA**, juntamente com o erro de registro em branco e CNPJ inválido no registro **A010** do **PVA**.

03. SOLUÇÃO

Foi verificado que o **registro 0140** não estava relacionado aos seus filhos, ocasionando erro de estrutura no **PVA**. O produto foi corrigido para que quando o arquivo for gerado com a **opção 03 "Pessoa jurídica em geral participante de SCP como sócia ostensiva"** selecionada, o **registro 0140** consiga encontrar o estabelecimento SCP e gerar a chave do registro de maneira correta. Também foi corrigida a geração do **registro A010** para não permitir estabelecimento com CNPJ em branco e gerar o registro de acordo com a pessoa (CNPJ) relacionada ao estabelecimento.

18326077 DBACKFISUST-277 DT F100 Ajuste casas decimais (Val BC PIS e Val BC COFINS)

01. DADOS GERAIS

Produto:	TOTVS Manufatura TOTVS Backoffice
Linha de Produto:	Linha Datasul
Segmento:	Manufatura
Módulo:	TOTVS Backoffice (Linha Datasul) - Configurador Layout Fiscal (MLF)
Função:	LF0203 - MANUT/CONS INFORMAÇÕES TABELAS DWF
País:	Brasil
Ticket:	18326077
Requisito/Story/ Issue (informe o requisito relacionado) :	DBACKFISUST-277

02. SITUAÇÃO/REQUISITO

Para o registro **F100**, os campos de **Base de Cálculo de PIS** e **Base de Cálculo de COFINS** são salvos no banco de dados com duas casas decimais, mas, seguindo o **Guia Prático do SPED Contribuições**, os valores devem ser armazenados com quatro casas decimais.

03. SOLUÇÃO

Alterado os campos no banco de dados para que os valores de **Base de Cálculo de PIS**, **Base de Cálculo de COFINS**, **alíquota de PIS** e **alíquota de COFINS** sejam gerados com quatro casas decimais e não somente duas.

18337025 DBACKFISUST-280 DT LF0215 - Campo 8 IND_ORIG_CRED gerando como '0'

01. DADOS GERAIS

Produto:	TOTVS Manufatura TOTVS Backoffice
Linha de Produto:	Linha Datasul
Segmento:	Manufatura
Módulo:	TOTVS Backoffice (Linha Datasul) - Configurador Layout Fiscal (MLF)
Função:	LF0215 - Gerador de Arquivos SPED PIS/COFINS
País:	Brasil
Ticket:	18337025
Requisito/Story/ Issue (informe o requisito relacionado) :	DBACKFISUST-280

02. SITUAÇÃO/REQUISITO

Ao gerar o arquivo do **SPED Contribuições**, o **registro A170** para documento de serviço de saída, onde a natureza de operação não possui CFOP preenchida, o **campo 8 - IND_ORIG_CRED** está gerando com 0, quando na verdade deveria ser preenchido com o valor vazio.

03. SOLUÇÃO

Alterado o programa **Gerador de Arquivos SPED PIS/COFINS (LF0215)** para que quando o **registro A170** não possua **valor de CFOP** preenchido e a **natureza de operação seja do tipo Serviço**, o programa passe a preencher o valor do campo como vazio.

18367110 DBACKFISUST-310 DT LF0202 - SPED Fiscal - Registro 0500 campo DT_ALT

01. DADOS GERAIS

Produto:	TOTVS Manufatura TOTVS Backoffice
Linha de Produto:	Linha Datasul
Segmento:	Manufatura
Módulo:	TOTVS Backoffice (Linha Datasul) - Configurador Layout Fiscal (MLF)
Função:	LF0202 - Extrator das Informações EMS
País:	Brasil
Ticket:	18367110
Requisito/Story/ Issue (informe o requisito relacionado) :	DBACKFISUST-310

02. SITUAÇÃO/REQUISITO

Ao gerar um arquivo no **Gerador de Arquivos do Layout (LF0201)**, o Registro 0500 apresenta data mínima de **01/01/1900** no campo **DT_ALT**, gerando erro no validador do **SPED Fiscal** e também não incluindo a conta contábil equivalente.

03. SOLUÇÃO

Foi alterado o programa **Extrator das Informações EMS (LF0202)** para que, quando houver atualização dos dados CIAP do período de extração, seja atualizada corretamente a data que o **SPED Fiscal** utilizará no Registro 0500, com data mínima de **01/01/2001**, para que não gere erro no validador e inclua corretamente a conta contábil equivalente.

04. DEMAIS INFORMAÇÕES

Para que o **SPED Fiscal** gere a data do registro **0500** da mesma forma que é gerada no **SPED Contribuições**, é necessário que primeiramente seja **extraído os dados para o SPED Contribuições (LF0906)**, em seguida fazer a **extração dos dados para o MLF (LF0202)** e só então gerar o **SPED Fiscal (LF0200/LF0201)**. Se esses passos não forem seguidos, o sistema continuará gerando o campo **DT_ALT** do **registro 0500** do **SPED Fiscal** como já fazia.

18437342 DBACKFISUST-402 DT LF0200 - Registro D100 Campo 25 COD_MUN_DEST gera vazio

01. DADOS GERAIS

Produto:	TOTVS Manufatura TOTVS Backoffice
Linha de Produto:	Linha Datasul
Segmento:	Manufatura
Módulo:	TOTVS Backoffice (Linha Datasul) - Configurador Layout Fiscal (MLF)
Função:	LF0200 - Gerador de Arquivo Fiscal
País:	Brasil
Ticket:	18437342
Requisito/Story/Issue (informe o requisito relacionado) :	DBACKFISUST-402

02. SITUAÇÃO/REQUISITO

Ao gerar o arquivo do **SPED Fiscal**, o **campo 25 - COD_MUN_DEST do registro D100** apresenta valor vazio, não seguindo a seguinte validação do **Guia Prático da Escrituração Fiscal Digital: Campo obrigatório nas entradas, se “COD_MOD” do registro D100 for “57”, “63” ou “67”**.

03. SOLUÇÃO

Alterado o programa Gerador de Arquivo do SPED Fiscal (**LF0201**) para que seja gravado no **campo 25 (COD_MUN_DEST) do registro D100** para notas **modelo 57, 63 ou 67**, o código IBGE conforme cadastro.

18467228 DBACKFISUST-407 DT LF0202 - Registro 1970 - Erro na formação do campo G3_T

01. DADOS GERAIS

Produto:	TOTVS Manufatura TOTVS Backoffice
Linha de Produto:	Linha Datasul
Segmento:	Manufatura
Módulo:	TOTVS Backoffice (Linha Datasul) - Configurador Layout Fiscal (MLF)
Função:	LF0202 - Extrator das Informações EMS
País:	Brasil
Ticket:	18467228
Requisito/Story/ Issue (informe o requisito relacionado) :	DBACKFISUST-407

02. SITUAÇÃO/REQUISITO

Ao gerar um arquivo no **Gerador de Arquivos do Layout (LF0201)**, quando solicitada a geração do **Registro 1970** na aba **Registro1010**, o registro apresenta valor incorreto no **Campo G3_T**, gerando erro no validador do **SPED Fiscal**.

03. SOLUÇÃO

Foi alterado o programa **Extrator das Informações EMS (LF0202)** para que seja calculado corretamente o valor do **Campo G3_T** durante a extração das informações, seguindo a validação indicada no **Guia Prático EFD-ICMS/IIPI**, gerando corretamente o **SPED Fiscal**.

18637542 DBACKFISUST-751 DT SPED Fiscal registro C191 não está sendo gerado para modelo 65

01. DADOS GERAIS

Produto:	TOTVS Manufatura TOTVS Backoffice
Linha de Produto:	Linha Datasul
Segmento:	Manufatura
Módulo:	TOTVS Backoffice (Linha Datasul) - Configurador Layout Fiscal (MLF)
Função:	LF0201 - Gerador de Arquivos do Layout
País:	Brasil
Ticket:	18637542
Requisito/Story/ Issue (informe o requisito relacionado) :	DBACKFISUST-751

02. SITUAÇÃO/REQUISITO

Gera-se um arquivo no programa **Gerador de Arquivos do Layout (LF0201)**, e quando o documento fiscal possui modelo **65-NFC-e** com **Valor FCP**, não está sendo apresentado o **Registro C191**.

03. SOLUÇÃO

Alterado o programa **Gerador de Arquivos do Layout (LF0201)**, para gerar o **Registro C191** quando o modelo do documento for 65-NFC-e e este possuir **Valor FCP**.

18712875 DBACKFISUST-697 DT LF0201 - Registro C197 em duplicidade por CFOP

01. DADOS GERAIS

Produto:	TOTVS Manufatura TOTVS Backoffice
Linha de Produto:	Linha Datasul
Segmento:	Manufatura
Módulo:	TOTVS Backoffice (Linha Datasul) - Configurador Layout Fiscal (MLF)
Função:	LF0201 - Gerador de Arquivo Fiscal
País:	Brasil
Ticket:	18712875
Requisito/Story/Issue (informe o requisito relacionado) :	DBACKFISUST-697

02. SITUAÇÃO/REQUISITO

Ao gerar o arquivo do **SPED Fiscal**, contendo a parametrização para atender a **CAT 66/2018**, o registro **C197** está sendo gerado em duplicidade para o mesmo **CFOP**.

03. SOLUÇÃO

Alterado o programa **LF0201 - Gerador de Arquivo Fiscal**, geração do arquivo do **SPED Fiscal**, para que efetue a sumarização dos valores do registro **C197** para o mesmo **CFOP**, conforme determina a **CAT 66/2018**.

DT Sped Fiscal - Geração Registros NFcom (Modelo 62) Consolidado

Sped Fiscal - Geração Registros NFcom (Modelo 62) Consolidado

Características do Requisito

Linha de Produto:	Datasul							
Segmento:	Manufatura							
Módulo:	MLF - Configurador de Layout Fiscal							
Rotina:	<table border="1"> <thead> <tr> <th>Rotina</th> <th>Nome Técnico</th> </tr> </thead> <tbody> <tr> <td>LF0200</td> <td>Interpretador de Layout - Sped Fiscal</td> </tr> <tr> <td>LF0201</td> <td>Gerador de Arquivos do Layout</td> </tr> </tbody> </table>	Rotina	Nome Técnico	LF0200	Interpretador de Layout - Sped Fiscal	LF0201	Gerador de Arquivos do Layout	
Rotina	Nome Técnico							
LF0200	Interpretador de Layout - Sped Fiscal							
LF0201	Gerador de Arquivos do Layout							
Requisito/ Story/Issue :	DBACKFISUST-323							
País(es):	Brasil							
Banco(s) de Dados:	Progress, Oracle e SQL							
Sistema(s) Operacional(i)s:	Windows®/Linux®							

Descrição

De acordo com Guia Prático da EFD-ICMS/IPI Versão 3.1.6 Atualização: 09 de novembro de 2023, existe a seguinte validação no **REGISTRO D750**:

*Este registro deve ser apresentado quando a legislação da UF determinar a escrituração consolidada. **A consolidação deve ser apenas de notas emitidas com a finalidade Normal, emitidas com a tag finalidade de emissão com valor 0, de saída, que não tenham sido canceladas.** Apenas os documentos que se enquadrem na tabela 4.1.2 com o código da situação do documento igual a 00 - Documento regular podem ser informados nesse registro. A NFCom que*

contenha apenas itens sem a indicação de Código de Situação Tributária – CST não deve ser escriturada.

As notas informadas no Registro D700 não devem ser escrituradas de forma consolidada. As notas a seguir devem ser informadas no Registro D700 e não podem ser informadas nesse registro:

- **Notas de ajuste**
- **Notas de substituição**
- **Notas que representem operação de entrada**
- **Notas que tenham ajustes de apuração por documento, utilizando a tabela 5.3**

Portanto, entende-se que ao gerar as informações da **NFcom** de forma consolidada, devem ser apresentados os **Registros D750 e filhos**, ocultando os **Registros D700 e filhos** (salvo as exceções mencionadas acima). Analogamente, ao gerar as informações da **NFcom** de forma não consolidada devem ser apresentados os **Registros D700 e filhos**, ocultando os **Registros D750 e filhos**.

Para isso, foi elaborado um novo parâmetro de tela, que permita ao cliente escolher entre gerar a **NFcom** de forma consolidada ou não.

Procedimento para Implantação

Atualização do ambiente:

- a. As alterações descritas neste documento técnico serão liberadas oficialmente no Release/Update 12.1.2403.
- b. Necessário efetuar a importação dos arquivos de configuração de layout pelo programa LF0301 (Importação/Exportação Layout).

Alterações

LF0200 - Interpretador de Layout - Sped Fiscal V.018 (a partir de 01/01/2024).

Escolher a versão **Sped Fiscal V.018**.

LF0201 - Geração Arquivos do Layout - Sped Fiscal

No programa de geração do arquivo para o Sped Fiscal foi incluído o campo "Gera NFcom (Modelo 62) Consolidado", que indica se deverão ou não ser consolidadas as informações da NFcom.

Após a primeira importação dos arquivos de layout pelo programa LF0301, o campo "Gera NFcom (Modelo 62) Consolidado" será apresentado com valor padrão "Não", indicando que a geração não se dará de forma consolidada. Porém este campo é gravado como os demais, caso seja alterado para "Sim", nas próximas vezes que o programa for acessado será apresentado o último valor selecionado.

06.9.5518 - LF0201 - 2.00.00.134 - Gerador de Arquivos do Layout - 1 - Ambiente 11.5.X S...

Seleção Registro **Parâmetro** Registro1010 Impressão

Estabelecimento: 1

Finalidade do Arquivo: 0 - Remessa do arquivo original

Versão do Arquivo (Ex: 0 ou 000): 018

Dt Inventário Fim Período (Bloco H): 31/03/2023

Dt Inventário Outros Motivos (Bloco H): 31/03/2023

Considera CFDPs Serviço: Sim (CFDPs: 1933/2933/5933/6933)

Gera Reg C113 NF-e Emissão Própria: Sim

Gerar Bloco K: 2 - Sim - Leiaute restrito aos saldos de estoque

Gerar Relatório de Conciliação Bloco K: Não

Gerar Bloco B: Não

Gerar Valores PIS/COFINS: Sim

Gera Itens Atômicos ano 2023: Não

Gera NFcom (Modelo 62) Consolidado: **Sim**

Executar Fechar Ajuda

Importante

No campo "**Gera NFcom (Modelo 62) Consolidado**", quando selecionada a opção "**Não**", nenhum valor referente ao **Registro D750 e filhos** será gerado.

Exemplo geração "Gera NFcom (Modelo 62) Consolidado" SIM e NÃO

SIM

```

|D001|0| | | | | | | | | | | | | | | | | | | | | |
|D700|1|0|62|00|1|28122026|28122023||0,00||0,00|||||20,00||||42231253113791000637620010281220260000000000|3|0|
|D730|100|5102|18,00|0,00|0,00|20,00|0,00|
|D700|0|0|13A1701|62|00|1|28122027|28122023|28122023|0,00|0,00|||||42231253113791000637620010281220270000000000|0|0|
|D730|140|2204|0,00|0,00|0,00|0,00|0,00|
|D700|1|0|62|00|1|28122028|28122023||100,00||0,00|||||42231253113791000637620010281220280000000000|0|0|
|D730|190|5102|18,00|100,00|0,00|0,00|0,00|2|
|D735|2||
|D737|SP70090104||.COMPASDD|12,00|0,00|13,00|850,00|
|D750|62|1|28122023|3|0|0,00|0,00|0,00|0,00|0,00|0,00|57,00|0,00|0,00|
|D760|100|5102|18,00|0,00|0,00|57,00|0,00|
|D761|0,00|
|D750|62|1|29122023|1|0|0,00|0,00|0,00|0,00|0,00|0,00|19,00|0,00|0,00|
|D760|100|5102|15,00|0,00|0,00|19,00|0,00|
|D761|0,00|
|D990|16|
    
```

You are using an UNLICENSED copy of Scroll PDF Exporter for Confluence. Do you find Scroll PDF Exporter useful? Consider purchasing it today: <https://marketplace.atlassian.com/apps/7019/scroll-pdf-exporter-for-confluence?tab=overview&hosting=datasulcenter>

Importante

Nesse caso, foram gerados registros D700 e filhos em conjunto com D750 e filhos, pois esses casos são as exceções listadas no guia prático. Os motivos dos registros D700 aparecerem são, respectivamente:

- Nota de substituição (*D700 - campo 23 - FIN_DOCe = 3*).
- Notas que representem operação de entrada (*D700 - campo 2 - IND_OPER = 0*).
- Notas que tenham ajustes de apuração por documento, utilizando a tabela 5.3 (*Ou seja, apresenta registro D737*).

NÃO

D001	0
D700	1 0 62 00 1 28122023 28122023 0,00 0,00 19,00 42231253113791000637550010281220230000000000 0 0
D730	100 5102 18,00 0,00 0,00 19,00 0,00
D700	1 0 62 00 1 28122024 28122023 0,00 0,00 19,00 42231253113791000637620010281220240000000000 0 0
D730	100 5102 18,00 0,00 0,00 19,00 0,00
D700	1 0 62 00 1 28122025 28122023 0,00 0,00 19,00 42231253113791000637620010281220250000000000 0 0
D730	100 5102 18,00 0,00 0,00 19,00 0,00
D700	1 0 62 00 1 28122026 28122023 0,00 0,00 20,00 42231253113791000637620010281220260000000000 3 0
D730	100 5102 18,00 0,00 0,00 20,00 0,00
D700	0 0 13A1701 62 00 1 28122027 28122023 28122023 0,00 0,00 42231253113791000637620010281220270000000000 0 0
D730	140 2204 0,00 0,00 0,00 0,00 0,00
D700	1 0 62 00 1 28122028 28122023 100,00 0,00 42231253113791000637620010281220280000000000
D730	190 5102 18,00 100,00 0,00 0,00 0,00 2
D735	2
D737	SP70090104 . COMPRASDD 12,00 0,00 13,00 850,00
D700	1 0 62 00 1 28122029 29122023 0,00 0,00 19,00 42231253113791000637620010281220290000000000 0 0
D730	100 5102 15,00 0,00 0,00 19,00 0,00
D990	18

Importante

Nesse caso, os três primeiros registros D700 e filhos, e o ultimo, foram consolidados no D750 e filhos quando selecionada a opção **SIM**.

You are using an UNLICENSED copy of Scroll PDF Exporter for Confluence. Do you find Scroll PDF Exporter useful? Consider purchasing it today: <https://marketplace.atlassian.com/apps/7019/scroll-pdf-exporter-for-confluence?tab=overview&hosting=datasulcenter>

4.6.2 Obrigações Fiscais - Manutenção - 12.1.2403

Pesquisar

You are using an UNLICENSED copy of **Scroll PDF Exporter for Confluence**. Do you find Scroll PDF Exporter useful? Consider purchasing it today:
<https://marketplace.atlassian.com/apps/7019/scroll-pdf-exporter-for-confluence?tab=overview&hosting=datacenter>

18372142 DBACKFISUST-320 DT html.fiscalDocument - Documento é alterado com data de congelamento vencida

01. DADOS GERAIS

Produto:	TOTVS Manufatura TOTVS Backoffice
Linha de Produto:	Linha Datasul
Segmento:	Manufatura
Módulo:	TOTVS Backoffice (Linha Datasul) - Obrigações Fiscais (MOF)
Função:	html.fiscalDocument - Movimentação Documentos Fiscais
País:	Brasil
Ticket:	18372142
Requisito/Story/ Issue (informe o requisito relacionado) :	DBACKFISUST-320

02. SITUAÇÃO/REQUISITO

Em estabelecimentos que estão com data de congelamento vencido, está sendo possível alterar informações do item dos documentos com data anterior à data de congelamento, no qual não deveria permitir a modificação dos dados.

03. SOLUÇÃO

Alterado o programa **Movimentação Documentos Fiscais (html.fiscalDocument)** para que não seja permitida a alteração de documentos com data dentro do período de congelamento.

Sendo assim, caso um documento tenha seu status como por exemplo "**Regular**" mas não consiga editá-lo, é porque o seu documento **está na data de período de congelamento (congelado)**, logo, não é possível realizar nenhuma ação no mesmo.

18741684 DBACKFISUST-716 DT SPOF812 - Programa descontinuado indevidamente

01. DADOS GERAIS

Produto:	TOTVS Manufatura TOTVS Backoffice
Linha de Produto:	Linha Datasul
Segmento:	Manufatura
Módulo:	TOTVS Backoffice (Linha Datasul) - Obrigações Fiscais (MOF)
Função:	SPOF812 - Conversão Tabelas Virtuais DIA-AM
País:	Brasil
Ticket:	18741684
Requisito/Story/ Issue (informe o requisito relacionado) :	DBACKFISUST-716

02. SITUAÇÃO/REQUISITO

O programa **SPOF812**, referente à Conversão das Tabelas Virtuais DIA-AM, havia sido descontinuado indevidamente, pois não estava mais sendo utilizado de maneira individual. Porém, na rotina do programa **Manutenção Itens Recebimento (RE0106)**, o programa **SPOF812** é chamado, portanto é necessário reativar o programa.

03. SOLUÇÃO

Reativado o programa **Conversão Tabelas Virtuais DIA-AM (SPOF812)**, para que ele possa ser utilizado de maneira auxiliar na rotina de outros programas.

18792858 DBACKFISUST-812 DT MEN706AA - Permissões de Acesso e Consultas Relacionadas

01. DADOS GERAIS

Produto:	TOTVS Manufatura TOTVS Backoffice
Linha de Produto:	Linha Datasul
Segmento:	Manufatura
Módulo:	TOTVS Backoffice (Linha Datasul) - Obrigações Fiscais (MOF)
Função:	MEN706AA - Importação Menu Datasul
País:	Brasil
Ticket:	18792858
Requisito/Story/ Issue (informe o requisito relacionado) :	DBACKFISUST-812

02. SITUAÇÃO/REQUISITO

Ao executar o programa **Importação Menu Datasul (MEN706AA)**, ocorrem duas situações:

- São removidas as **Permissões de Acesso** cadastradas no programa **Manutenção de Programa (bas_prog_dtsul)**, mesmo marcando o parâmetro "Incremental", que é utilizado para não sobrescrever as permissões.
- As **Consultas Relacionadas** dos programas **CD0303** e **CD0680** não são mais exibidas para o programa **Natureza Operação (CD0606)**, mesmo tendo elas cadastradas no programa **Manutenção de Procedimentos (bas_prodecimento)**.

Ambos os erros acontecem devido à corrupção do **Arquivo de Importação (men_mof.d)**, causando as situações acima.

03. SOLUÇÃO

Restaurado o **Arquivo de Importação (men_mof.d)**, para que sejam solucionadas ambas as situações.

18797534 DBACKFISUST-781 DT Geração DES BH - Entrada de Notas Fiscal - Retenção DES BH

01. DADOS GERAIS

Produto:	TOTVS Manufatura TOTVS Backoffice
Linha de Produto:	Linha Datasul
Segmento:	Manufatura
Módulo:	TOTVS Backoffice (Linha Datasul) - Obrigações Fiscais (MOF)
Função:	html.generateDesBH - Geração Declaração Eletrônica de Serviços BH CD0401 - Manutenção de Fornecedores
País:	Brasil
Ticket:	18797534
Requisito/Story/ Issue (informe o requisito relacionado) :	DBACKFISUST-781

02. SITUAÇÃO/REQUISITO

Para os documentos fiscais listados abaixo no arquivo da **DES BH** o campo **07-Situação Especial de Responsabilidade do Registro "R"** está gerado com o **valor 7**. Conforme consulta oficial realizada na Prefeitura de Belo Horizonte este campo deve ser gerado com o **valor 1** quando os documentos fiscais se enquadrar em:

- Fornecedor fora do município de Belo Horizonte com tributação fora do município;
- Fornecedor fora do município de Belo Horizonte sem retenção;
- Fornecedor de Belo Horizonte sem retenção;

03. SOLUÇÃO

Para as **Entradas** foi ajustado o programa **Geração Declaração Eletrônica de Serviços BH(html.generateDesBH)** para gerar o **valor 1** no campo **07-Situação Especial de Responsabilidade do Registro "R"** quando os documentos fiscais se tratarem das opções listadas acima. No entanto para gerar com o **valor 7** o campo **"DES BH – Motivo de não Retenção"** deverá ser atribuído com alguma dessas opções: **"Imunidade Tributaria"** OU **"Não Incidência/Reembolso/Repasse"**, disponível no programa **Manutenção de Fornecedores(CD0401)**.

DBACKFISUST-163 DT OF1001 - Ajustes Desenvolvidos REINF

01. DADOS GERAIS

Produto:	TOTVS Manufatura TOTVS Backoffice
Linha de Produto:	Linha Datasul
Segmento:	Manufatura
Módulo:	TOTVS Backoffice (Linha Datasul) - Obrigações Fiscais (MOF)
Função:	OF1001 - Extrator de Informações TAF
País:	Brasil
Requisito/Story/ Issue (informe o requisito relacionado) :	DBACKFISUST-163

02. SITUAÇÃO/REQUISITO

O programa **Extrator de Informações TAF (OF1001)**, apresenta o quadro "**Reinf - Extração pela data de:**" mesmo quando desabilitada a função **Extrai-REINF-TAF** no programa **Função Liberação Especial (CD7070)**.

03. SOLUÇÃO

Alterado o programa **Emissão de Registro de Entradas (OF1001)**, para exibir o quadro "**Reinf - Extração pela data de:**" apenas se a função **Extrai-REINF-TAF** estiver habilitada no programa **Função Liberação Especial (CD7070)**, conforme já ocorre com o campo **Extrair somente REINF**.

DBACKFISUST-885 DT Histórico Preço Médio - Não está sugerindo o último médio calculado

01. DADOS GERAIS

Produto:	TOTVS Manufatura TOTVS Backoffice
Linha de Produto:	Linha Datasul
Segmento:	Manufatura
Módulo:	TOTVS Backoffice (Linha Datasul) - Obrigações Fiscais (MOF)
Função:	OF0700 / OF0892 / OF1001 / LF0202
País:	Brasil
Ticket:	
Requisito/Story/ Issue (informe o requisito relacionado) :	DMANESTOQ-11841 / DBACKFISUST-885

02. SITUAÇÃO/REQUISITO

Não está sendo sugerido o último médio calculado em várias rotinas que utilizam a tabela **histórico preço médio**. O problema ocorre porque o cálculo do **médio gerencial** passou a gerar também registro de **histórico de preço médio**, mas o gerencial alimenta somente os valores gerenciais. Quando as datas de cálculo não coincidem entre fiscal e gerencial, o preço fiscal fica igual a zero e vice-versa.

03. SOLUÇÃO

Alterados os programas para que ao buscar o registro da tabela **histórico preço médio**, garanta que encontre o registro que contém o médio fiscal e não o gerencial.

4.6.3 Recuperação de Impostos - Manutenção - 12.1.2403

Pesquisar

You are using an UNLICENSED copy of **Scroll PDF Exporter for Confluence**. Do you find Scroll PDF Exporter useful? Consider purchasing it today:
<https://marketplace.atlassian.com/apps/7019/scroll-pdf-exporter-for-confluence?tab=overview&hosting=datacenter>

17227746 DBACKFISUST-761 DT RI0412 - Contabilização Imobilizado em Andamento - Bens Origem Recebimento

01. DADOS GERAIS

Produto:	TOTVS Manufatura TOTVS Backoffice
Linha de Produto:	Linha Datasul
Segmento:	Manufatura
Módulo:	TOTVS Backoffice (Linha Datasul) - Recuperação de Impostos (MRI)
Função:	RI0412 - Contabilização Impostos
País:	Brasil
Ticket:	17227746
Requisito/Story/Issue (informe o requisito relacionado) :	DBACKFISUST-761

02. SITUAÇÃO/REQUISITO

Bens com origem do módulo de **Recebimento**, que não se apropria do crédito pelo Pai (Bem Pai com origem do módulo de **Manutenção Industrial** ou **Controle de Produção**), estavam gerando na conta "Conta de Imposto de Itens de Estoque" e conta "Conta de Imobilizado Andamento Pendente" de forma indevida.

03. SOLUÇÃO

Sistema ajustado para quando o Bem for de origem do módulo de **Recebimento**, mas não possui o parâmetro Controla Crédito Pelo Pai (Bem Principal) marcado, então deve se creditar na conta de "Ativo a recuperar" e debitar na conta "Imposto pendente".

IMPORTANTE!

O Bem com origem do módulo de Recebimento, sendo filho do Bem Pai com origem do módulo de Manutenção Industrial, o correto é usar a conta de débito "Conta de Imobilizado Andamento Pendente", e sua contrapartida vai ser na conta de crédito "Conta de Imposto de Itens de Estoque". O módulo do recuperador de impostos sempre se credita em uma

conta e se debita em outra. A contrapartida da conta "Conta de Imobilizado Andamento Pendente" é a "Conta de Imposto de Itens de Estoque".

18576300 DBACKFISUST-683 DT RI0404 - Divergência de valores após transferência do bem.

01. DADOS GERAIS

Produto:	TOTVS Manufatura TOTVS Backoffice
Linha de Produto:	Linha Datasul
Segmento:	Manufatura
Módulo:	TOTVS Backoffice (Linha Datasul) - Recuperação de Impostos (MRI)
Função:	RI0404 - Relatório Auxiliar dos Bens
País:	Brasil
Ticket:	18576300
Requisito/Story/ Issue (informe o requisito relacionado) :	DBACKFISUST-683

02. SITUAÇÃO/REQUISITO

No relatório gerado no programa **Relatório Auxiliar dos Bens (RI0404)**, havia um valor incorreto sendo direcionado para **Saldo a Apropriar**, quando o tipo de movimentação do bem é **Transferência**.

03. SOLUÇÃO

Alterado o programa **Relatório Auxiliar dos Bens (RI0404)**, para que realize corretamente o cálculo dos campos **Total Baixado** e **Saldo a Apropriar** do relatório.

18650880 DBACKFISUST-649 DT RI0202 - Valor Exclusão ICMS BC PIS/COFINS não integra automaticamente

01. DADOS GERAIS

Produto:	TOTVS Manufatura TOTVS Backoffice
Linha de Produto:	Linha Datasul
Segmento:	Manufatura
Módulo:	TOTVS Backoffice (Linha Datasul) - Recuperação de Impostos (MRI)
Função:	RI0202 - Inclusão de Bens
País:	Brasil
Ticket:	18650880
Requisito/Story/ Issue (informe o requisito relacionado) :	DBACKFISUST-649

02. SITUAÇÃO/REQUISITO

Após a atualização de um documento no programa **Manutenção de Documentos (RE1001)**, o **Valor de Exclusão ICMS BC PIS/COFINS** não estava sendo atualizado/exibido corretamente no programa **Inclusão de Bens (RI0202)**, ao selecionar o bem referente ao documento. Era necessário rodar um programa especial para que houvesse a atualização do valor.

03. SOLUÇÃO

Alterado o programa **Manutenção de Documentos (RE1001)**, para que quando o documento seja atualizado, o **Valor de Exclusão ICMS BC PIS/COFINS** seja calculado corretamente e seja exibido automaticamente no programa **Inclusão de Bens (RI0202)**, sem a necessidade de rodar um programa especial.

18737480 DBACKFISUST-701 DT RI2006 - Importação de Bens

01. DADOS GERAIS

Produto:	TOTVS Manufatura TOTVS Backoffice
Linha de Produto:	Linha Datasul
Segmento:	Manufatura
Módulo:	TOTVS Backoffice (Linha Datasul) - Recuperação de Impostos (MRI)
Função:	RI2006 - Importação de Bens
País:	Brasil
Ticket:	18737480
Requisito/Story/ Issue (informe o requisito relacionado) :	DBACKFISUST-701

02. SITUAÇÃO/REQUISITO

Na importação de bens para o **MRI**, utilizando o programa **RI2006 - Importação de Bens**, está ocorrendo erro na importação, quando o ambiente possui somente **LibreOffice**.

03. SOLUÇÃO

Alterado o programa **RI2006 - Importação de Bens**, para que efetue a importação de bens com sucesso nas empresas que possuem o **LibreOffice**.

4.7 Importação - Manutenção - 12.1.2403

Pesquisar

You are using an UNLICENSED copy of **Scroll PDF Exporter for Confluence**. Do you find Scroll PDF Exporter useful? Consider purchasing it today:
<https://marketplace.atlassian.com/apps/7019/scroll-pdf-exporter-for-confluence?tab=overview&hosting=datacenter>

4.7.1 18121754 DMANSUPIMPA1-5429 DT Valor de Seguro não considerado no configurador de tributos

01. DADOS GERAIS

Produto:	TOTVS Backoffice
Linha de Produto:	Linha Datasul
Segmento:	Backoffice Joinville
Módulo:	IMPORTAÇÃO (MIM)
Função:	NACIONALIZAÇÃO/GERAC. DOCTOS ENTRADA (IM0100)
Ticket:	18121754
Requisito/Story/Issue (informe o requisito relacionado) :	DMANSUPIMPA1-5429

02. SITUAÇÃO/REQUISITO

Na nacionalização/geração de notas fiscais de entrada pelo IM0100, na opção Embarque, o valor do Seguro não está sendo buscada no configurador de tributos.

03. SOLUÇÃO

Foi realizado ajuste na rotina para que o configurador de tributos realize a busca do valor do Seguro informado para o embarque.

04. DEMAIS INFORMAÇÕES

Não se aplica

05. ASSUNTOS RELACIONADOS

Não se aplica

4.7.2 18378495 DMANSUPIMPA1-5494 DT IM0055 NÃO LISTA TODAS AS DESPESAS EM TELA

01. DADOS GERAIS

Produto:	TOTVS Backoffice
Linha de Produto:	Linha Datasul
Segmento:	Backoffice Joinville
Módulo:	IMPORTAÇÃO (MIM)
Função:	ACOMPANHAMENTO DE EMBARQUES (IM0055)
Ticket:	18378495
Requisito/Story/Issue (informe o requisito relacionado) :	DMANSUPIMPA1-5494

02. SITUAÇÃO/REQUISITO

A aba Despesas da rotina IM0055 estava exibindo somente as primeiras 40 despesas.

03. SOLUÇÃO

Foi realizado ajuste neste programa para apresentar todas as despesas cadastradas.

04. DEMAIS INFORMAÇÕES

Não se aplica

05. ASSUNTOS RELACIONADOS

Não se aplica

4.7.3 18588825 DMANSUPIMPA1-5741 DT Im0080a problemas na parcela da duplicata

01. DADOS GERAIS

Produto:	TOTVS Backoffice
Linha de Produto:	Linha Datasul
Segmento:	Backoffice Joinville
Módulo:	IMPORTAÇÃO (MIM)
Função:	CONTABILIZAÇÃO MATERIAL EM TRÂNSITO (IM0080A)
Ticket:	18588825
Requisito/Story/Issue (informe o requisito relacionado) :	DMANSUPIMPA1-5741

02. SITUAÇÃO/REQUISITO

Ao realizar o processo de gerar o título de provisão pelo IM0080A, é gerado a duplicata no recebimento com número de parcela 1, porém ao alterar os dados na duplicata ainda pelo re1001c, ela é alterada para 01 e ocorre um erro informando que já existe uma parcela com data de vencimento cadastrada. Além disso não é feita a baixa do título de provisão no APB.

03. SOLUÇÃO

As rotinas de geração de duplicata de material em trânsito, geração de duplicata de despesa com importação e duplicata de material importado foram alterados para gerar a parcela com 2 dígitos.

04. DEMAIS INFORMAÇÕES

Não se aplica

05. ASSUNTOS RELACIONADOS

Não se aplica

4.8 Logística - Manutenção - 12.1.2403

4.8.1 Frete Embarcador / Controle de Fretes - Manutenção - 12.1.2403

17679932 DLOGGFE-19675 DT Alteração da geração automática da chave do documento de MLA 30 para 8 posições

01. DADOS GERAIS

Produto:	TOTVS Logística Frete Embarcador
Linha de Produto:	Linha Datasul
Segmento:	Logística
Módulo:	TOTVS Frete Embarcador - Gestão de Frete Embarcador (SIGAGFE)
Função:	MLA0303 - Facilitador de configuração do módulo MLA
País:	Brasil
Ticket:	17679932
Requisito/Story/Issue (informe o requisito relacionado) :	DLOGGFE-19675

02. SITUAÇÃO/REQUISITO

Ao efetuar a geração automática da chave MLA para documentos do layout 30 (documento de frete GFE), o número do documento é gerado com sete posições. Esta gravação com sete posições gera problemas caso o cliente possua documentos com 8 dígitos.

03. SOLUÇÃO

Alterada a rotina para que a geração automática gere a chave do MLA para o layout 30, com o número do documento contendo oito posições.

04. DEMAIS INFORMAÇÕES

[DI Integração Datasul 12 x Protheus SIGAGFE](#)

05. ASSUNTOS RELACIONADOS

- Não há.

18031282 DLOGGFE-19495 DT Correção para aprovação de fatura no MLA ser refletida no GFE (Frete Embarcador) (MLA0301)

01. DADOS GERAIS

Produto:	TOTVS Logística Frete Embarcador
Linha de Produto:	Linha Datasul
Segmento:	Logística
Módulo:	TOTVS Frete Embarcador - Gestão de Frete Embarcador (SIGAGFE)
Função:	MLA0301 - Aprovação de Pendencias
País:	Brasil
Ticket:	18031282
Requisito/Story/Issue (informe o requisito relacionado) :	DLOGGFE-19495

02. SITUAÇÃO/REQUISITO

Ao realizar a aprovação de uma fatura de frete no MLA, a mesma não está refletindo no GFE (Frete Embarcador), deixando a fatura de frete pendente.

03. SOLUÇÃO

Realizado correção para que ao aprovar faturas de Frete no MLA, a situação da fatura de frete seja alterada no GFE.

04. DEMAIS INFORMAÇÕES

[DI Integração Datasul 12 x Protheus SIGAGFE](#)

05. ASSUNTOS RELACIONADOS

- Não há

18065795 DLOGGFE-19480 DT Correção para que o peso dos itens não seja integrado negativo na nota fiscal entrada (RE1001)

01. DADOS GERAIS

Produto:	TOTVS Logística Frete Embarcador
Linha de Produto:	Linha Datasul
Segmento:	Logística
Módulo:	TOTVS Frete Embarcador - Gestão de Frete Embarcador (SIGAGFE)
Função:	RE1001 - Manutenção de Documentos
País:	Brasil
Ticket:	18065795
Requisito/Story/Issue (informe o requisito relacionado) :	DLOGGFE-19480

02. SITUAÇÃO/REQUISITO

Ao efetuar a integração de um documento de entrada do Datasul com o GFE, caso esteja configurado para que o peso bruto seja rateado com base no peso líquido, dependendo dos pesos e da quantidade de item, o peso de um dos itens é enviado negativo ao GFE.

03. SOLUÇÃO

Alterada a rotina na forma de arredondamento dos rateios dos itens evitando assim que o peso seja enviado de forma negativa para o GFE.

04. DEMAIS INFORMAÇÕES

[DI Integração Datasul 12 x Protheus SIGAGFE](#)

05. ASSUNTOS RELACIONADOS

- Não há.

18101009 DLOGGFE-19601 DT Erro ao apropriar despesa de um Doc. Frete. - Valor da base do ICMS não confere.

01. DADOS GERAIS

Produto:	TOTVS Logística Frete Embarcador
Linha de Produto:	Linha Datasul
Segmento:	Logística
Módulo:	TOTVS Frete Embarcador - Gestão de Frete Embarcador (SIGAGFE)
Função:	
País:	Brasil
Ticket:	18101009
Requisito/Story/Issue (informe o requisito relacionado) :	DLOGGFE-19601

02. SITUAÇÃO/REQUISITO

Ao realizar a apropriação de despesa de um Documento de Frete do tipo Outros ou Isento, está ocorrendo problema na base de icms conforme mensagem "5509 - Valor do icms não confere".

03. SOLUÇÃO

Realizado repasse de manutenção para correção do problema em apropriação de despesas de Documentos de Frete.

04. DEMAIS INFORMAÇÕES

[Monitor de Integração - CD0433](#)

05. ASSUNTOS RELACIONADOS

- [DI Integração Datasul 12 x Protheus SIGAGFE](#)

18106929 DLOGGFE-19617 DT Validação indevida em atualização de Doc. Frete no Datasul com Contrato

01. DADOS GERAIS

Produto:	TOTVS Logística Frete Embarcador
Linha de Produto:	Linha Datasul
Segmento:	Logística
Módulo:	TOTVS Frete Embarcador - Gestão de Frete Embarcador (SIGAGFE)
Função:	CDF433
País:	Brasil
Ticket:	18106929
Requisito/Story/Issue (informe o requisito relacionado) :	DLOGGFE-19617

02. SITUAÇÃO/REQUISITO

Ao realizar a atualização de um Documento de Frete no Datasul com Contrato de Frete, o sistema está validando indevidamente o saldo do contrato apresentando mensagens referentes a validações.

03. SOLUÇÃO

Corrigido rotina para executar validações corretamente.

04. DEMAIS INFORMAÇÕES

[Monitor de Integração - CD0433](#)

05. ASSUNTOS RELACIONADOS

- [DI Integração Datasul 12 x Protheus SIGAGFE](#)

18306998 DLOGGFE-19669 DT Falha no preenchimento de campo Código Unidade Lotação - FP2160

01. DADOS GERAIS

Produto:	TOTVS Logística Frete Embarcador
Linha de Produto:	Linha Datasul
Segmento:	Logística
Módulo:	TOTVS Frete Embarcador - Gestão de Frete Embarcador (SIGAGFE)
Função:	CDF433 - Monitor de Integração
País:	Brasil
Ticket:	18306998
Requisito/Story/Issue (informe o requisito relacionado) :	DLOGGFE-19669

02. SITUAÇÃO/REQUISITO

Ao realizar a configuração para gravação da variável cod-unid-lotac para preenchimento do campo no registro de movimento de prestador FP2160, nas integrações de contratos de autônomos originário do GFE, porém o campo não é devidamente preenchido.

03. SOLUÇÃO

Realizado alteração para considerar novo variável para preenchimento do campo conforme necessidade.

04. DEMAIS INFORMAÇÕES

[Monitor de Integração - CD0433](#)

IMPORTANTE!

Use esse box para destacar informações relevantes e/ou de destaque.

05. ASSUNTOS RELACIONADOS

- [DI Integração Datasul 12 x Protheus SIGAGFE](#)

18354004 DLOGGFE-19718 DT Inclusão da variável cod-emitente no engine GFE-RE

01. DADOS GERAIS

Produto:	TOTVS Logística Frete Embarcador
Linha de Produto:	Linha Datasul
Segmento:	Logística
Módulo:	TOTVS Frete Embarcador - Gestão de Frete Embarcador (SIGAGFE)
Função:	CD0433 - Monitor de Integração
País:	Brasil
Ticket:	18354004
Requisito/Story/Issue (informe o requisito relacionado) :	DLOGGFE-19718

02. SITUAÇÃO/REQUISITO

Necessidade de diferenciar a Natureza de Operação quando o Transportador for Simples Nacional.

03. SOLUÇÃO

Realizado inclusão de variável cod-emitente em engine GFE-RE.

04. DEMAIS INFORMAÇÕES

[Monitor de Integração - CD0433](#)

05. ASSUNTOS RELACIONADOS

- [DI Integração Datasul 12 x Protheus SIGAGFE](#)

18377059 DLOGGFE-19961 Erro na apropriação de despesa para Naturezas Isentas

01. DADOS GERAIS

Produto:	TOTVS Logística Frete Embarcador
Linha de Produto:	Linha Datasul
Segmento:	Logística
Módulo:	TOTVS Frete Embarcador - Gestão de Frete Embarcador (SIGAGFE)
Função:	CD0433 - Monitor de Integração
País:	Brasil
Ticket:	18377059
Requisito/Story/Issue (informe o requisito relacionado) :	DLOGGFE-19961

02. SITUAÇÃO/REQUISITO

Quando o documento de frete é tributado no GFE porém a natureza de operação está como Isenta no Datasul, deve ser seguida a configuração da natureza no Datasul.

03. SOLUÇÃO

Realizado ajuste do programa para não apresentar mais erro progress na integração de Apropriação de Despesas.

04. DEMAIS INFORMAÇÕES

[Monitor de Integração - CD0433](#)

05. ASSUNTOS RELACIONADOS

- [DI Integração Datasul 12 x Protheus SIGAGFE](#)

18444625 DLOGGFE-19795 DT Não atualiza a barra de processamento da NFS (CD9125)

01. DADOS GERAIS

Produto:	TOTVS Logística Frete Embarcador
Linha de Produto:	Linha Datasul
Segmento:	Logística
Módulo:	TOTVS Frete Embarcador - Gestão de Frete Embarcador (SIGAGFE)
Função:	CD9125 - Sincronização de Dados
País:	Brasil
Ticket:	18444625
Requisito/Story/Issue (informe o requisito relacionado) :	DLOGGFE-19795

02. SITUAÇÃO/REQUISITO

Ao realizar a carga de dados (CD9125) das notas fiscais de saída, por seleção de data de emissão, são mostradas na barra de execução as notas fiscais que estão sendo processadas. Já quando a seleção é por número de documentos, não mostra a evolução do processamento na barra de execução.

03. SOLUÇÃO

Realizado correção para apresentação correta dos dados de processamento em barra de progresso.

04. DEMAIS INFORMAÇÕES

[Sincronização_de_Dados_-_CD9125](#)

05. ASSUNTOS RELACIONADOS

- Não há

18454031 DLOGGFE-19824 Mensagem de tabela em uso no programa FT0909

01. DADOS GERAIS

Produto:	TOTVS Logística Frete Embarcador
Linha de Produto:	Linha Datasul
Segmento:	Logística
Módulo:	TOTVS Frete Embarcador - Gestão de Frete Embarcador (SIGAGFE)
Função:	FT0909 - Monitor NF-e
País:	Brasil
Ticket:	18454031
Requisito/Story/Issue (informe o requisito relacionado) :	DLOGGFE-19824

02. SITUAÇÃO/REQUISITO

Ao gerar uma nota no FT4001 e depois abrir a tabela Monitor NF-e (FT0909) e processar a nota fiscal, ocorre a mensagem de que a tabela tab-generica está em uso.

03. SOLUÇÃO

Realizado correção proposta conforme necessidade.

04. DEMAIS INFORMAÇÕES

[Monitor NF-e - FT0909](#)

05. ASSUNTOS RELACIONADOS

- Não há

4.8.2 WMS - Linha Datasul - Manutenção - 12.1.2403

18112522 DLOGWMSDTS-10471 DT Erro no histórico de bloqueio de endereço

01. DADOS GERAIS

Produto:	TOTVS Logística WMS
Linha de Produto:	Linha Datasul
Segmento:	Distribuição
Módulo:	TOTVS Backoffice (Linha Datasul) - WMS
Função:	wm0280 - Cadastro de Endereços
País:	Brasil
Ticket:	18112522
Requisito/ Story/Issue (informe o requisito relacionado):	DLOGWMSDTS-10471

02. SITUAÇÃO/REQUISITO

Programa de bloqueio / desbloqueio de endereços (wm0280b) não está filtrando e atualizando corretamente as informações no histórico e nos endereços.

03. SOLUÇÃO

Ajuste no Bloqueio/Desbloqueio de Endereços (wm0280b) nos filtros e atualização das informações de histórico e do endereço.

04. DEMAIS INFORMAÇÕES

Não se aplica.

05. ASSUNTOS RELACIONADOS

- [Cadastro Endereço WMS - WM0280](#)
- [Consulta Histórico Bloqueio Endereços - WM0481](#)

18212961 DLOGWMSDTS-10660 DT Erro na execução liberação embarque com bloqueio de registro

01. DADOS GERAIS

Produto:	TOTVS Logística WMS
Linha de Produto:	Linha Datasul
Segmento:	Distribuição
Módulo:	TOTVS Backoffice (Linha Datasul) - WMS
Função:	wm0550 - Liberação Embarque
País:	Brasil
Ticket:	18212961
Requisito/ Story/Issue (informe o requisito relacionado):	DLOGWMSDTS-10513

02. SITUAÇÃO/REQUISITO

Quando ocorre um bloqueio (lock) na tabela, em alguns casos, o processo acaba parando de ser executado.

03. SOLUÇÃO

Foram feitos alguns ajustes para evitar problemas com o bloqueio de registros.

04. DEMAIS INFORMAÇÕES

Não se aplica.

05. ASSUNTOS RELACIONADOS

- [Liberação de Embarques - WM0550](#)

18229051 DLOGWMSDTS-10513 DT Erro na atualização da situação WMS ao realizar a liberação do embarque.

01. DADOS GERAIS

Produto:	TOTVS Logística WMS
Linha de Produto:	Linha Datasul
Segmento:	Distribuição
Módulo:	TOTVS Backoffice (Linha Datasul) - WMS
Função:	wm0550 - Liberação Embarque
País:	Brasil
Ticket:	18229051
Requisito/ Story/Issue (informe o requisito relacionado):	DLOGWMSDTS-10513

02. SITUAÇÃO/REQUISITO

Ao selecionar o parâmetro "Lifo Pedido Exportação" no documento de saída WM0390 e, posteriormente, confirmar o documento e liberar o embarque, a situação do WMS permanece como "Enviado WMS".

03. SOLUÇÃO

Ajustado para que seja feita a atualização correta da situação WMS.

04. DEMAIS INFORMAÇÕES

Não se aplica.

05. ASSUNTOS RELACIONADOS

- [Liberação de Embarques - WM0550](#)

18375749 DLOGWMSDTS-10576 DT Erro progress no programa WM0420a

01. DADOS GERAIS

Produto:	TOTVS Logística WMS
Linha de Produto:	Linha Datasul
Segmento:	Distribuição
Módulo:	TOTVS Backoffice (Linha Datasul) - WMS
Função:	wm0420 - Consulta Documentos.
País:	Brasil
Ticket:	18375749
Requisito/ Story/Issue (informe o requisito relacionado):	DLOGWMSDTS-10576

02. SITUAÇÃO/REQUISITO

Erro progress ao abrir a sub-tela WM0420a do programa WM0420.

03. SOLUÇÃO

Ajuste para corrigir o erro progress.

04. DEMAIS INFORMAÇÕES

Não se aplica.

05. ASSUNTOS RELACIONADOS

- [Consulta Documentos - WM0420](#)

18475607 DLOGWMSDTS-10761 DT WM0312 Estorno atualizando data incorreta no estoque - CE0814

01. DADOS GERAIS

Produto:	TOTVS Logística WMS
Linha de Produto:	Linha Datasul
Segmento:	Distribuição
Módulo:	TOTVS Backoffice (Linha Datasul) - WMS
Função:	wm0312 - Estorno Produção Etiqueta
País:	Brasil
Ticket:	18475607
Requisito/ Story/Issue (informe o requisito relacionado) :	DLOGWMSDTS-10761

02. SITUAÇÃO/REQUISITO

Ao realizar o estorno do reporte de produção (wm0312), quando há reportes em datas diferentes e mesma quantidade o sistema não esta realizando o estorno no estoque CE0814, na data correta que a etiqueta foi reportada.

03. SOLUÇÃO

Ajuste para buscar a ordem e o número do reporte de produção correspondentes a etiqueta selecionada, assim indicando a data correta para o estorno.

04. DEMAIS INFORMAÇÕES

Não se aplica.

05. ASSUNTOS RELACIONADOS

- Estorno Produção Etiqueta - WM0312
- Movimento de Estoque (MNF0022 / CE0814)

18565327 DLOGWMSDTS-10748 DT BC9030 - Erro quantidade retirada etiqueta.

01. DADOS GERAIS

Produto:	TOTVS Logística WMS
Linha de Produto:	Linha Datasul
Segmento:	Distribuição
Módulo:	TOTVS Backoffice (Linha Datasul) - WMS
Função:	BC9030 - Transferência entre Depósitos
País:	Brasil
Ticket:	18565327
Requisito/ Story/Issue (informe o requisito relacionado) :	DLOGWMSDTS-10748

02. SITUAÇÃO/REQUISITO

Ao utilizar o programa BC9030, a quantidade retirada da etiqueta, não está sendo atualizada corretamente.

03. SOLUÇÃO

Ajuste para atualizar corretamente a quantidade retirada.

04. DEMAIS INFORMAÇÕES

Não se aplica.

05. ASSUNTOS RELACIONADOS

- [Transferência entre Depósitos – WMS - BC9030](#)

18588390 DLOGWMSDTS-10759 DT WM0280 - Erro status saldo endereço

01. DADOS GERAIS

Produto:	TOTVS Logística WMS
Linha de Produto:	Linha Datasul
Segmento:	Distribuição
Módulo:	TOTVS Backoffice (Linha Datasul) - WMS
Função:	WM0280 - Cadastro Endereço WMS
País:	Brasil
Ticket:	18588390
Requisito/ Story/Issue (informe o requisito relacionado) :	DLOGWMSDTS-10759

02. SITUAÇÃO/REQUISITO

Ao incluir registro no wm0291 e eliminar com o WM0280 aberto, o status do endereço não é alterado.

03. SOLUÇÃO

Ajuste para para que o status seja alterado corretamente,

04. DEMAIS INFORMAÇÕES

Não se aplica.

05. ASSUNTOS RELACIONADOS

- [Cadastro Endereço WMS - WM0280](#)

18598612 DLOGWMSDTS-10805 DT Erro progress ao executar o programa WM0495.

01. DADOS GERAIS

Produto:	TOTVS Logística WMS
Linha de Produto:	Linha Datasul
Segmento:	
Módulo:	TOTVS Backoffice (Linha Datasul) - WMSwm
Função:	wm0495 - Consulta Documentos Consolidados
País:	Brasil
Ticket:	18598612
Requisito/ Story/Issue (informe o requisito relacionado) :	DLOGWMSDTS-10805

02. SITUAÇÃO/REQUISITO

Erro progress ao ser executado o programa WM0495 de forma independente.

03. SOLUÇÃO

Ajuste para que o erro p´ progress não ocorra.

04. DEMAIS INFORMAÇÕES

Não se aplica.

05. ASSUNTOS RELACIONADOS

- [Consulta Documentos Consolidados - WM0495](#)

18615633 DLOGWMSDTS-10797 DT WM0390 Erro progress na confirmação do item com mais de uma etiqueta

01. DADOS GERAIS

Produto:	TOTVS Logística WMS
Linha de Produto:	Linha Datasul
Segmento:	
Módulo:	TOTVS Backoffice (Linha Datasul) - WMSwm
Função:	wm0390 - Saída Manual
País:	Brasil
Ticket:	18615633
Requisito/ Story/Issue (informe o requisito relacionado) :	DLOGWMSDTS-10797

02. SITUAÇÃO/REQUISITO

Ao confirmar o movimento de requisição de material com mais de uma embalagem e integração automática de requisição de material, o sistema apresenta errorlog e não confirma a movimentação.

03. SOLUÇÃO

Ajuste para que busque as informações do item do documento sem desfazer o posicionamento do item a ser atualizado, dessa forma não apresentará mais a inconsistência e finalizará corretamente o movimento.

04. DEMAIS INFORMAÇÕES

Não se aplica.

05. ASSUNTOS RELACIONADOS

- [Saída Manual - WM0390](#)

18845711 DLOGWMSDTS-10934 DT WM0427 - Simulação Shelf life não apresenta dados na grid

01. DADOS GERAIS

Produto:	TOTVS Logística WMS
Linha de Produto:	Linha Datasul
Segmento:	Distribuição
Módulo:	TOTVS Backoffice (Linha Datasul) - WMS
Função:	wm0427 - Simulação Atendimento Shelf Life
País:	Brasil
Ticket:	18845711
Requisito/ Story/Issue (informe o requisito relacionado) :	DLOGWMSDTS-10934

02. SITUAÇÃO/REQUISITO

Simulação Shelf life (wm0427) não apresenta dados na grid.

03. SOLUÇÃO

Ajuste para apresentar as informações dos lotes apurados para o shelf life corretamente no grid.

04. DEMAIS INFORMAÇÕES

Não se aplica.

05. ASSUNTOS RELACIONADOS

- [Simulação Atendimento Shelf Life Cliente - WM0427](#)

18985703 DLOGWMSDTS-11035 DT Busca dos movimentos da etiqueta para confirmação de endereçamento para utilizar o movimento pendente.

01. DADOS GERAIS

Produto:	TOTVS Logística WMS
Linha de Produto:	Linha Datasul
Segmento:	Distribuição
Módulo:	TOTVS Backoffice (Linha Datasul) - WMS
Função:	wm0370 - Entrada Manual
País:	Brasil
Ticket:	18985703
Requisito/ Story/Issue (informe o requisito relacionado) :	DLOGWMSDTS-11035

02. SITUAÇÃO/REQUISITO

Busca do movimento de etiqueta está considerando somente o primeiro movimento, apresentando mensagem que movimento não encontrado.

03. SOLUÇÃO

Ajuste para que a busca do movimento da etiqueta efetue a busca até encontrar o movimento pendente.

04. DEMAIS INFORMAÇÕES

Não se aplica.

05. ASSUNTOS RELACIONADOS

- [Entrada Manual - WM0370](#)

18990355 DLOGWMSDTS-10996 DT WM0510 - Quantidade Item incorreta no documento de ressuprimento.

01. DADOS GERAIS

Produto:	TOTVS Logística WMS
Linha de Produto:	Linha Datasul
Segmento:	Distribuição
Módulo:	TOTVS Backoffice (Linha Datasul) - WMS
Função:	wm0510 - Ressuprimento da Área de Picking
País:	Brasil
Ticket:	18990355
Requisito/ Story/Issue (informe o requisito relacionado) :	DLOGWMSDTS-10996

02. SITUAÇÃO/REQUISITO

Ao gerar um ressuprimento manual (wm0510) quando já existe uma sequência do mesmo item de tipo diferentes do gerado o sistema está ajuste a quantidade do item no primeira sequência que encontra gerando inconsistência.

03. SOLUÇÃO

Ajuste para que ao atualizar as informações de quantidade do item considere o tipo de ressuprimento e a regra de estouro de capacidade definida.

Desenvolvido o programa spp\wmp\spwm0028.w para ajuste das quantidades e a situação dos itens do ressuprimento.

04. DEMAIS INFORMAÇÕES

Não se aplica.

05. ASSUNTOS RELACIONADOS

- [Ressuprimento da Área de Picking - WM0510](#)

19160419 DLOGWMSDTS-11098 DT WM0390 Sugestão automática por item apresenta error log 'Registro tt-saldo-alloc não está disponível. (91)'.

01. DADOS GERAIS

Produto:	TOTVS Logística WMS
Linha de Produto:	Linha Datasul
Segmento:	Distribuição
Módulo:	TOTVS Backoffice (Linha Datasul) - WMS
Função:	wm0390 - Saída Manual
País:	Brasil
Ticket:	19160419
Requisito/ Story/Issue (informe o requisito relacionado) :	DLOGWMSDTS-11098

02. SITUAÇÃO/REQUISITO

Ao efetuar a sugestão automática por item está apresentando error log 'Registro tt-saldo-alloc não está disponível. (91)' impedindo a sugestão de retirada do item.

03. SOLUÇÃO

Ajuste para validar se o registro da tabela temporária tt-saldo-alloc foi encontrado para permitir a sugestão de retirada.

04. DEMAIS INFORMAÇÕES

Não se aplica.

05. ASSUNTOS RELACIONADOS

- [Saída Manual - WM0390](#)

19177196 DLOGWMSDTS-11122 DT WM0390 Sugestão retirada do picking não está respeitando a configuração da área de picking quando exclusivo endereço picking

01. DADOS GERAIS

Produto:	TOTVS Logística WMS
Linha de Produto:	Linha Datasul
Segmento:	Distribuição
Módulo:	TOTVS Backoffice (Linha Datasul) - WMS
Função:	wm0390 - Saída Manual
País:	Brasil
Ticket:	19177196
Requisito/ Story/Issue (informe o requisito relacionado) :	DLOGWMSDTS-11122

02. SITUAÇÃO/REQUISITO

Sugestão de retirada do picking (wm0390) não está respeitando a configuração da área de picking quando exclusivo endereço de picking.

03. SOLUÇÃO

Ajuste na sugestão de retirada que estava tratando de forma errônea, não considerando somente o saldo de endereço de picking quando configurado na área de picking.

04. DEMAIS INFORMAÇÕES

Não se aplica.

05. ASSUNTOS RELACIONADOS

- [Saída Manual - WM0390](#)

DLOGWMSDTS-10400 DT Erro ao alocar saldo de um depósito não WMS

01. DADOS GERAIS

Produto:	TOTVS Logística WMS
Linha de Produto:	Linha Datasul
Segmento:	Distribuição
Módulo:	TOTVS Backoffice (Linha Datasul) - WMS
Função:	EQ0506 - Embarque
País:	Brasil
Ticket:	Não se aplica.
Requisito/ Story/Issue (informe o requisito relacionado) :	DLOGWMSDTS-10400

02. SITUAÇÃO/REQUISITO

Ao realizar a alocação parcial de um depósito WMS e o restante de um não WMS, ocorre o erro de item sem saldo.

03. SOLUÇÃO

Ajuste para que seja possível realizar a alocação.

04. DEMAIS INFORMAÇÕES

Não se aplica.

05. ASSUNTOS RELACIONADOS

- [Preparação do Faturamento - EQ0506](#)

DLOGWMSDTS-10470 DT Erro ao navegar no programa WM1018

01. DADOS GERAIS

Produto:	TOTVS Logística WMS
Linha de Produto:	Linha Datasul
Segmento:	Distribuição
Módulo:	TOTVS Backoffice (Linha Datasul) - WMS
Função:	WM1018 - Consulta Etiquetas Rejeitados no Controle Qualidade
País:	Brasil
Ticket:	Não se aplica.
Requisito/ Story/Issue (informe o requisito relacionado) :	DLOGWMSDTS-10470

02. SITUAÇÃO/REQUISITO

Ao navegar pelo programa WM1018, ocorre erro progress.

03. SOLUÇÃO

Ajuste para corrigir o erro progress.

04. DEMAIS INFORMAÇÕES

Não se aplica.

05. ASSUNTOS RELACIONADOS

- [Consulta Etiquetas Rejeitados no Controle Qualidade - WM1018](#)

DLOGWMSDTS-10481 DT Na confirmação de devolução de requisição de material a quantidade Qt Aloc Prod está ficando negativa no depósito WMS (wm7)

01. DADOS GERAIS

Produto:	TOTVS Logística WMS
Linha de Produto:	Linha Datasul
Segmento:	Distribuição
Módulo:	TOTVS Backoffice (Linha Datasul) - WMS
Função:	wm0370 - Entrada Manual
País:	Brasil
Ticket:	Não se aplica.
Requisito/ Story/Issue (informe o requisito relacionado) :	DLOGWMSDTS-10481

02. SITUAÇÃO/REQUISITO

Na confirmação de documento de devolução de requisição de material (wm0370) está deixando a quantidade alocada produção (qt-aloc-prod) negativa.

03. SOLUÇÃO

Ajuste para que desconsidere os documentos de devolução de requisição de material no cálculo de quantidade alocada produção.

04. DEMAIS INFORMAÇÕES

Não se aplica.

05. ASSUNTOS RELACIONADOS

- [Entrada Manual - WM0370](#)

DLOGWMSDTS-10537 DT Erro progress ao executar o programa WM0421

01. DADOS GERAIS

Produto:	TOTVS Logística WMS
Linha de Produto:	Linha Datasul
Segmento:	Distribuição
Módulo:	TOTVS Backoffice (Linha Datasul) - WMS
Função:	WM0421 - Consulta Conferência.
País:	Brasil
Ticket:	Não se aplica.
Requisito/ Story/Issue (informe o requisito relacionado) :	DLOGWMSDTS-10537

02. SITUAÇÃO/REQUISITO

Ao executar o programa WM0421, ocorre o erro progress referente ao componente TreeView.

03. SOLUÇÃO

Substituído componente treeview pelo treeview do Foundation.

04. DEMAIS INFORMAÇÕES

Não se aplica.

05. ASSUNTOS RELACIONADOS

- [Consulta Conferência - WM0421](#)

DLOGWMSDTS-10538 DT Erro progress ao executar o programa WM1020

01. DADOS GERAIS

Produto:	TOTVS Logística WMS
Linha de Produto:	Linha Datasul
Segmento:	Distribuição
Módulo:	TOTVS Backoffice (Linha Datasul) - WMS
Função:	WM1020 - Conferência.
País:	Brasil
Ticket:	Não se aplica.
Requisito/ Story/Issue (informe o requisito relacionado) :	DLOGWMSDTS-10538

02. SITUAÇÃO/REQUISITO

Ao executar o programa WM1020, ocorre o erro progress referente ao componente TreeView.

03. SOLUÇÃO

Substituído componente treeview pelo treeview do Foundation.

04. DEMAIS INFORMAÇÕES

Não se aplica.

05. ASSUNTOS RELACIONADOS

- [Conferência - WM1020](#)

DLOGWMSDTS-10740 DT Sistema não permite devolver a quantidade restante de uma etiqueta já devolvida parcialmente.

01. DADOS GERAIS

Produto:	TOTVS Logística WMS
Linha de Produto:	Linha Datasul
Segmento:	Logística
Módulo:	TOTVS Backoffice (Linha Datasul) - WMS
Função:	wm0372 - Manutenção Docum. Devol. Picking Embarque bc9021 - Devolução de Picking
País:	Brasil
Ticket:	Não se aplica.
Requisito/ Story/Issue (informe o requisito relacionado) :	DLOGWMSDTS-10740

02. SITUAÇÃO/REQUISITO

Sistema não permite devolver a quantidade restante de uma etiqueta já devolvida parcialmente.

03. SOLUÇÃO

Ajuste para permitir a devolução de etiqueta já devolvida parcialmente.

Ajuste para permitir juntar a quantidade devolvida na sequencia do item do documento já existente enquanto a mesma estiver pendente.

04. DEMAIS INFORMAÇÕES

Não se aplica.

05. ASSUNTOS RELACIONADOS

- WMS – Devolução de Picking - BC9021
- Manutenção Docum. Devol. Picking Embarque - WM0372

DLOGWMSDTS-10884 DT Sugestão de retirada de endereço normal, sem abertura de embalagem não retorna conforme esperado.

01. DADOS GERAIS

Produto:	TOTVS Logística WMS
Linha de Produto:	Linha Datasul
Segmento:	Distribuição
Módulo:	
Função:	wm0390 - Saída Manual
País:	Brasil
Ticket:	Não se aplica.
Requisito/ Story/Issue (informe o requisito relacionado) :	DLOGWMSDTS-10884

02. SITUAÇÃO/REQUISITO

Sugestão de retirada de endereço normal, sem abertura de embalagem não retorna conforme esperado tanto com a parametrização de embalagens fechadas do endereço normal, quanto embalagens diferentes da padrão no endereço normal.

03. SOLUÇÃO

Ajuste para que a sugestão de retirada (wm0390) retorne o mesmo resultado para o cenário com ou sem abrir a embalagem (wm0192).

04. DEMAIS INFORMAÇÕES

Não se aplica.

05. ASSUNTOS RELACIONADOS

- [Saída Manual - WM0390](#)

DLOGWMSDTS-10935 DT Lote em análise com rejeição parcial ao liberar o saldo restante do lote deixa o saldo errado.

01. DADOS GERAIS

Produto:	TOTVS Logística WMS
Linha de Produto:	Linha Datasul
Segmento:	Distribuição
Módulo:	TOTVS Backoffice (Linha Datasul) - WMS
Função:	WM0310 WM0402
País:	Brasil
Ticket:	Não se aplica.
Requisito/ Story/Issue (informe o requisito relacionado) :	DLOGWMSDTS-10935

02. SITUAÇÃO/REQUISITO

Lote em análise (wm0320) com rejeição parcial (wm0390) ao liberar o saldo restante do lote deixa o saldo errado.

03. SOLUÇÃO

Ajustar a liberação para que mantenha a quantidade já alocada permitindo assim que ao remover a quantidade rejeita o saldo fique correto no estoque.

04. DEMAIS INFORMAÇÕES

Não se aplica.

05. ASSUNTOS RELACIONADOS

- Liberação Lotes em Análise - WM0310
- Saldo do Item por Endereço - WM0402
- Saída Manual - WM0390
- Rejeição Lotes em Análise - WM0320

DLOGWMSDTS-11076 DT WM0390 - se confirmar um item com etiqueta e depois um item local que não controla etiqueta, aparece em tela diversas mensagens de erros

01. DADOS GERAIS

Produto:	TOTVS Logística WMS
Linha de Produto:	Linha Datasul
Segmento:	Distribuição
Módulo:	TOTVS Backoffice (Linha Datasul) - WMS
Função:	wm0390 - Saída Manual
País:	Brasil
Ticket:	Não se aplica.
Requisito/ Story/Issue (informe o requisito relacionado) :	DLOGWMSDTS-11076

02. SITUAÇÃO/REQUISITO

WM0390 - se confirmar um item com etiqueta e depois um item local que não controla etiqueta (Item Embalagem), aparece em tela diversas mensagens de erro.

03. SOLUÇÃO

Ajuste para sempre limpar as informações de etiquetas lidas, para que após a confirmação de um documento com etiqueta e posterior confirmação de documento sem etiqueta não apresente erros relacionados a movimentos com etiqueta.

04. DEMAIS INFORMAÇÕES

Não se aplica.

05. ASSUNTOS RELACIONADOS

- [Saída Manual - WM0390](#)

DLOGWMSDTS-11130 DT WM0380 - Confirmação de transferência entre endereços está permitindo embalagem diferente da sugerida

01. DADOS GERAIS

Produto:	TOTVS Logística WMS
Linha de Produto:	Linha Datasul
Segmento:	Distribuição
Módulo:	TOTVS Backoffice (Linha Datasul) - WMS
Função:	wm0380 - Transferência entre endereços
País:	Brasil
Ticket:	Não se aplica
Requisito/ Story/Issue (informe o requisito relacionado) :	DLOGWMSDTS-11130

02. SITUAÇÃO/REQUISITO

Ao confirmar a transferência entre endereços (wm0380) está permitindo utilizar uma etiqueta de embalagem diferente da sugerida.

03. SOLUÇÃO

Ajuste para apresentar mensagem que embalagem diferente da sugerida para transferência entre endereços e abortar a confirmação (wm0380).

04. DEMAIS INFORMAÇÕES

Não se aplica.

05. ASSUNTOS RELACIONADOS

- [Transferência entre Endereços - WM0380](#)

4.9 Manufatura - Manutenção - 12.1.2403

Pesquisar

You are using an UNLICENSED copy of **Scroll PDF Exporter for Confluence**. Do you find Scroll PDF Exporter useful? Consider purchasing it today:
<https://marketplace.atlassian.com/apps/7019/scroll-pdf-exporter-for-confluence?tab=overview&hosting=datacenter>

4.9.1 App Minha Produção - Manutenção - 12.1.2403

Pesquisar

18088572 DMANUFATURA-10651 DT Não funciona filtro de estabelecimento na tela de pendências

01. DADOS GERAIS

Produto:	TOTVS Manufatura
Linha de Produto:	Linha Datasul
Segmento:	Manufatura
Módulo:	TOTVS Manufatura (Linha Datasul) - Produção (MCP)
Função:	html.pendingAppointmentPO - Pendência Apontamento
País:	Brasil
Ticket:	18088572
Requisito/Story/Issue (informe o requisito relacionado) :	DMANUFATURA-10651

02. SITUAÇÃO/REQUISITO

App Minha Produção não está gravando o código do estabelecimento na pendência, assim o filtro do programa Pendência Apontamento não está filtrando as pendências por estabelecimento nas versões 12.1.2209 e 12.1.2301

03. SOLUÇÃO

Inclusão dos programas faltantes nas versões 12.1.2209 e 12.1.2301.

18337349 DMANUFATURA-11287 DT Não encerra Split ao reporta quantidade prevista

01. DADOS GERAIS

Produto:	TOTVS Manufatura
Linha de Produto:	Linha Datasul
Segmento:	Manufatura
Módulo:	TOTVS Manufatura (Linha Datasul) - Produção (MCP)
Função:	App Minha Produção
País:	Brasil
Ticket:	18337349
Requisito/Story/Issue (informe o requisito relacionado) :	DMANUFATURA-11287

02. SITUAÇÃO/REQUISITO

App Minha Produção não está encerrando Splits que possuem suas quantidade previstas reportadas automaticamente, fazendo com que o split permaneça sempre com status de Iniciado.

03. SOLUÇÃO

Foram realizados ajustes para que caso a quantidade aprovada reportada de um Split seja igual ou superior a sua quantidade prevista, o Split em questão será Finalizado automaticamente quando o apontamento for via aplicativo Minha Produção.

DMANUFATURA-11087 DT App Botão Informar Motivos não habilita com valor inferior à 1

01. DADOS GERAIS

Produto:	TOTVS Manufatura
Linha de Produto:	Linha Datasul
Segmento:	Manufatura
Módulo:	TOTVS Manufatura (Linha Datasul) - Produção (MCP)
Função:	APP MINHA PRODUÇÃO MCP
País:	Brasil
Requisito/Story/Issue (informe o requisito relacionado) :	DMANUFATURA-11087

02. SITUAÇÃO/REQUISITO

No app Minha Produção, quando informado um valor no campo Quantidade Refugada, o botão "Apontar", muda para "Informar Motivos".

Porém quando eu informo um valor inferior à 1, por exemplo 0,5000, o botão não altera para "Informar Motivos" e permanece como "Apontar".

03. SOLUÇÃO

O programa foi alterado para que, ao ser informado um valor inferior a 1 no campo Quantidade Refugada, o botão 'Apontar' mude para 'Informar Motivos'.

DMANUFATURA-11261 DT Mensagem de erro ao informar roteiro ou operação durante reporte de GGF ou MOB

01. DADOS GERAIS

Produto:	TOTVS Manufatura
Linha de Produto:	Linha Datasul
Segmento:	Manufatura
Módulo:	TOTVS Manufatura (Linha Datasul) - Produção (MCP)
Função:	APP MINHA PRODUÇÃO MCP
País:	Brasil
Requisito/Story/Issue (informe o requisito relacionado) :	DMANUFATURA-11261

02. SITUAÇÃO/REQUISITO

Durante o reporte de GGF ou MOB para uma ordem com reporte por Ordem que possua roteiro, ao tentar informar a operação ou o roteiro está sendo exibida uma mensagem de erro que impede o apontamento de horas.

03. SOLUÇÃO

O programa foi alterado para que não ocorra a mensagem de erro e o apontamento de horas seja concluído com sucesso.

4.9.2 APS - Planejamento Avançado de Produção - Manutenção - 12.1.2403

Pesquisar

You are using an UNLICENSED copy of **Scroll PDF Exporter for Confluence**. Do you find Scroll PDF Exporter useful? Consider purchasing it today:
<https://marketplace.atlassian.com/apps/7019/scroll-pdf-exporter-for-confluence?tab=overview&hosting=datacenter>

17882923 DMANUFATURA-10270 DT Programa DB0105 não está respeitando parâmetro Conforme Conteúdo Anterior na Exportação

01. DADOS GERAIS

Produto:	TOTVS Manufatura
Linha de Produto:	Linha Datasul
Segmento:	Manufatura
Módulo:	TOTVS Manufatura (Linha Datasul) - Planejamento Avançado da Produção - APS (MDB)
Função:	DB0105 - MANUTENÇÃO FAMÍLIA MATERIAIS
País:	Brasil
Ticket:	17882923
Requisito/Story/Issue (informe o requisito relacionado) :	DMANUFATURA-10270

02. SITUAÇÃO/REQUISITO

Ao realizar a exportação dos dados da família (DB0105) com os parâmetros "Exportar apenas os campos alterados" e "Exportar conforme conteúdo anterior" marcados, todas as informações estão sendo alteradas, não respeitando o parâmetro "Exportar conforme conteúdo anterior"

03. SOLUÇÃO

O programa foi alterado de maneira que os parâmetros do db0105 sejam seguidos e exportados corretamente

18072370 DMANUFATURA-11061 DT Ordem do ES em data incorreta

01. DADOS GERAIS

Produto:	TOTVS Manufatura
Linha de Produto:	Linha Datasul
Segmento:	Manufatura
Módulo:	TOTVS Manufatura (Linha Datasul) - Planejamento Avançado da Produção - APS (MDB)
Função:	DB0201 - Painel de Controle DBAPI106 - Etapa de subordinação
País:	Brasil
Ticket:	18072370
Requisito/Story/Issue (informe o requisito relacionado) :	DMANUFATURA-11061

02. SITUAÇÃO/REQUISITO

Quando um item comprado possui demanda no cenário e o parâmetro para gerar a Ordem de Segurança está marcado para Data do Consumo do E.S., as demandas planejadas no cenário não estão sendo consideradas, deixando o saldo negativo em alguns momentos.

03. SOLUÇÃO

O programa foi alterado para considerar as demandas do cenário e gerar a ordem conforme a data efetivamente consumida do Estoque de Segurança

04. DEMAIS INFORMAÇÕES

Não há.

05. ASSUNTOS RELACIONADOS

- [Manutenção de Cenários - DB0101](#)
- [Cálculo da Subordinação - DBAPI106](#)

18135850 DMANUFATURA-11076 DT Lote sendo desconsiderado para Período Fixo

01. DADOS GERAIS

Produto:	TOTVS Manufatura
Linha de Produto:	Linha Datasul
Segmento:	Manufatura
Módulo:	TOTVS Manufatura (Linha Datasul) - Planejamento Avançado da Produção - APS (MDB)
Função:	DB0201 - Painel de controle DBAPI002 - Explosão
País:	Brasil
Ticket:	18135850
Requisito/Story/Issue (informe o requisito relacionado) :	DMANUFATURA-11076

02. SITUAÇÃO/REQUISITO

Quando um item período fixo está marcado para Dividir Ordem, este parâmetro é ignorado, porém, o Lote Mínimo do item também é ignorado, gerando a necessidade abaixo do Lote Mínimo.

03. SOLUÇÃO

O programa foi alterado para que o cálculo considere o Lote Mínimo quando o parâmetro divide ordem do item período fixo está parametrizado.

04. DEMAIS INFORMAÇÕES

Não há.

05. ASSUNTOS RELACIONADOS

- [Manutenção de Itens - DB0106](#)

18265862 DMANUFATURA-11001 DT Erro listagem recursos restritivos no cenário

01. DADOS GERAIS

Produto:	TOTVS Manufatura
Linha de Produto:	Linha Datasul
Segmento:	Manufatura
Módulo:	TOTVS Manufatura (Linha Datasul) - Planejamento Avançado da Produção - APS (MDB)
Função:	DB0101 - Manutenção de Cenários
País:	Brasil
Ticket:	18265862
Requisito/Story/Issue (informe o requisito relacionado) :	DMANUFATURA-11001

02. SITUAÇÃO/REQUISITO

Ao selecionar no quadro esquerdo o grupo de máquina no DB0101C para a Lista de Recurso Restritivos, o primeiro GM da lista sempre some da tela, sendo necessário usar a barra de rolagem para localizá-lo e assim ser possível selecioná-lo. Após selecionar todos os GMs deixando apenas um pendente, o mesmo acaba sumindo da tela, e mesmo usando a barra de rolagem este não é localizado.

03. SOLUÇÃO

Feito ajuste para exibição de todos os registros de grupo de máquina.

18321083 DMANUFATURA-11142 DT Estoque de Seguranca na consulta DB0406

01. DADOS GERAIS

Produto:	TOTVS Manufatura
Linha de Produto:	Linha Datasul
Segmento:	Manufatura
Módulo:	TOTVS Manufatura (Linha Datasul) - Planejamento Avançado da Produção - APS (MDB)
Função:	DB0406 - Liberação Matéria-Prima
País:	Brasil
Ticket:	18321083
Requisito/Story/Issue (informe o requisito relacionado) :	DMANUFATURA-11142

02. SITUAÇÃO/REQUISITO

A reserva planejada para atender o estoque de segurança está sendo apresentada junto com o consumo de matéria-prima de uma ordem de produção, ocasionando confusão na análise dos dados do programa de Liberação de Matéria-prima (DB0406)

03. SOLUÇÃO

O programa foi alterado para não considerar a quantidade do estoque de segurança na consulta.

04. DEMAIS INFORMAÇÕES

Não há

05. ASSUNTOS RELACIONADOS

- [Consulta Liberação Matéria-Prima - DB0406](#)

18436411 DMANUFATURA-11339 DT Geração Arquivo Confirmacao.txt

01. DADOS GERAIS

Produto:	TOTVS Manufatura
Linha de Produto:	Linha Datasul
Segmento:	Manufatura
Módulo:	TOTVS Manufatura (Linha Datasul) - Planejamento Avançado da Produção - APS (MDB)
Função:	DB1003 - AGENDA CÁLCULOS
País:	Brasil
Ticket:	18436411
Requisito/Story/Issue (informe o requisito relacionado) :	DMANUFATURA-11339

02. SITUAÇÃO/REQUISITO

Quando executado a Confirmação de cenário via RPW, o arquivo *Confirmacao.txt* será gerado após a finalização da rodada. Assim que o próximo estabelecimento finalizar a execução, o arquivo será sobreposto.

03. SOLUÇÃO

Foi alterado o nome do arquivo gerado, sendo concatenado com a data e horário da confirmação, por exemplo, 'Confirmacao-9-12-2-2361575'. Sendo assim, não ocorrerá a substituição de um arquivo pelo outro.

18480599 DMANUFATURA-11498 DT Consumo do ES para cenário com Multi-estabelecimento

01. DADOS GERAIS

Produto:	TOTVS Manufatura
Linha de Produto:	Linha Datasul
Segmento:	Manufatura
Módulo:	TOTVS Manufatura (Linha Datasul) - Planejamento Avançado da Produção - APS (MDB)
Função:	DB0201 - Painel de Controle DBAPI002 - Cálculo Explosão
País:	Brasil
Ticket:	18480599
Requisito/Story/Issue (informe o requisito relacionado) :	DMANUFATURA-11498

02. SITUAÇÃO/REQUISITO

Ao utilizar um cenário do APS com Multi-estabelecimento, na opção de Vários estabelecimentos por cenário, o saldo em estoque não está sendo considerado corretamente, gerando necessidade indevida de planejamento de uma ordem para atender o estoque de segurança.

03. SOLUÇÃO

O programa foi alterado para que o saldo disponível seja corretamente considerado para cálculo do estoque de segurança.

04. DEMAIS INFORMAÇÕES

Não há

05. ASSUNTOS RELACIONADOS

- [Cálculo da Explosão de Demanda - DBAPI002](#)

18531753 DMANUFATURA-11527 DT DB0413 Ordenação da visão por data

01. DADOS GERAIS

Produto:	TOTVS Manufatura
Linha de Produto:	Linha Datasul
Segmento:	Manufatura
Módulo:	TOTVS Manufatura (Linha Datasul) - Planejamento Avançado da Produção - APS (MDB)
Função:	DB0413 - Indicador Qualidade Atendimento
País:	Brasil
Ticket:	18531753
Requisito/Story/Issue (informe o requisito relacionado) :	DMANUFATURA-11527

02. SITUAÇÃO/REQUISITO

Na seleção de classificação por data de entrega prevista e/ou data de entrega programada, está exibindo as datas apenas ordenada por dia, ignorando mês e ano.

03. SOLUÇÃO

O programa foi alterado para quando selecionar classificação por data de entrega prevista e/ou data de entrega programada, exiba na visão as datas ordenadas corretamente, conforme dia/mês/ano.

04. ASSUNTOS RELACIONADOS

- [DB0413 - Indicador de Qualidade do Atendimento Demanda](#)

18667375 DMANUFATURA-11755 DT DB4000 marcar campo Tempo Significativo no EN0506

01. DADOS GERAIS

Produto:	TOTVS Manufatura
Linha de Produto:	Linha Datasul
Segmento:	Manufatura
Módulo:	TOTVS Manufatura (Linha Datasul) - Planejamento Avançado da Produção - APS (MDB)
Função:	DB4000 - Wizard Implantação APS
País:	Brasil
Ticket:	18667375
Requisito/Story/Issue (informe o requisito relacionado) :	DMANUFATURA-11755

02. SITUAÇÃO/REQUISITO

Quando executada a etapa 6.2 "Itens / Parametrização" no programa DB4000 com o campo "Marcar operações selecionadas como Tempo Significativo no Datasul e APS?" marcado, sendo Datasul, o campo "Tempo Significativo" no EN0506 não está sendo preenchido, quando existe roteiro vinculado ao processo de fabricação do item.

03. SOLUÇÃO

O programa foi alterado para respeitar e efetuar a marcação quando o mesmo estiver selecionado na etapa 6.2 "Itens / Parametrização" no programa DB4000 alterando corretamente no EN0506, quando existir roteiro vinculado ao processo de fabricação do item.

05. ASSUNTOS RELACIONADOS

- [Wizard Implantação APS - DB4000](#)

18742523 DMANUFATURA-11772 DT DB0143 Erro na Importação Planilha

01. DADOS GERAIS

Produto:	TOTVS Manufatura
Linha de Produto:	Linha Datasul
Segmento:	Manufatura
Módulo:	TOTVS Manufatura (Linha Datasul) - Planejamento Avançado da Produção - APS (MDB)
Função:	DB0143 - Atualização de Itens em Lote
País:	Brasil
Ticket:	18742523
Requisito/Story/Issue (informe o requisito relacionado) :	DMANUFATURA-11772

02. SITUAÇÃO/REQUISITO

Ao importar a planilha no programa DB0143 para atualizar informações dos itens do APS, apresenta o erro *Invalid character in numeric input ' . (76)*, não gera a planilha de erros e o registro é atualizado com o lote mínimo ? no programa DB0117.

03. SOLUÇÃO

O problema acontece quando é utilizado LibreOffice. Corrigido para que não apresente o erro em tela, não gere a inconsistência no cadastro do item e também exporte o arquivo de Erros.

18790731 DMANUFATURA-11909 DT DB0201 Sequenciamento automático gerando planejamento fora do calendário disponível

01. DADOS GERAIS

Produto:	TOTVS Manufatura
Linha de Produto:	Linha Datasul
Segmento:	Manufatura
Módulo:	TOTVS Manufatura (Linha Datasul) - Planejamento Avançado da Produção - APS (MDB)
Função:	DB0201 - Painel de Controle
País:	Brasil
Ticket:	18790731
Requisito/Story/Issue (informe o requisito relacionado) :	DMANUFATURA-11909

02. SITUAÇÃO/REQUISITO

No programa DB0201 - Painel de Controle, na execução da função "Seq. Auto" algumas operações estão gerando planejamento fora do calendário disponível, não ocorrendo erro na geração, porém retornando erro de data inválida no carregamento do cálculo.

03. SOLUÇÃO

Desenvolvida melhoria na execução da função "Seq. Auto" do programa DB0201 - Painel de Controle, para gerar planejamento dentro do calendário disponível.

18798328 DMANUFATURA-11934 DT Janela de disponibilidade inconsistentes

01. DADOS GERAIS

Produto:	TOTVS Manufatura
Linha de Produto:	Linha Datasul
Segmento:	Manufatura
Módulo:	TOTVS Manufatura (Linha Datasul) - Planejamento Avançado da Produção - APS (MDB)
Função:	DB0201 - Painel de Controle DBAPI104 - Sequenciamento
País:	Brasil
Ticket:	18798328
Requisito/Story/Issue (informe o requisito relacionado) :	DMANUFATURA-11934

02. SITUAÇÃO/REQUISITO

Quando algum centro de trabalho possui turno de exceção que vai do início do Cenário até o final do cenário, o aps está criando janelas de alocação com o ano inválido, ocasionando problemas ao carregar o cenário.

03. SOLUÇÃO

O programa foi alterado para que as janelas sejam carregadas corretamente.

04. DEMAIS INFORMAÇÕES

Não há.

05. ASSUNTOS RELACIONADOS

- Não há.

18916300 DMANUFATURA-12040 DT Erro Registro tt-cenario não está disponível

01. DADOS GERAIS

Produto:	TOTVS Manufatura
Linha de Produto:	Linha Datasul
Segmento:	Manufatura
Módulo:	TOTVS Manufatura (Linha Datasul) - Planejamento Avançado da Produção - APS (MDB)
Função:	DB0414 - GANTT DE OPERAÇÕES
País:	Brasil
Ticket:	18916300
Requisito/Story/Issue (informe o requisito relacionado) :	DMANUFATURA-12040

02. SITUAÇÃO/REQUISITO

Quando não temos nenhum cálculo carregado no painel de controle e tentamos abrir a consulta do **Gantt de Operações - DB0414**, é apresentada a mensagem: "*** Registro tt-cenario não está disponível. (91)".

03. SOLUÇÃO

Programa ajustado para que não apresente mais a mensagem em tela como erro Progress.

DMANUFATURA-10192 DT Item comprado gerando solicitação de produção

01. DADOS GERAIS

Produto:	TOTVS Manufatura
Linha de Produto:	Linha Datasul
Segmento:	Manufatura
Módulo:	TOTVS Manufatura (Linha Datasul) - Planejamento Avançado da Produção - APS (MDB)
Função:	DBAPI002 - Explosão de demandas
País:	Brasil
Requisito/Story/Issue (informe o requisito relacionado) :	DMANUFATURA-10192

02. SITUAÇÃO/REQUISITO

O cálculo da etapa de explosão de demandas está gerando solicitação de produção indevidamente para itens comprados quando o cenário está parametrizado para considerar um estabelecimento por cenário.

03. SOLUÇÃO

O cálculo foi alterado para que os itens comprados gerem somente demandas de compras (Ordem Planejada de Compra) para o estabelecimento solicitante.

04. DEMAIS INFORMAÇÕES

Não há.

05. ASSUNTOS RELACIONADOS

- [Multiestabelecimento - Um estabelecimento por Cenário](#)
- [Cálculo da Explosão de Demanda - DBAPI002](#)

DMANUFATURA-10877 DT DB0417 Fundo de linha não muda cor após selecionar o cenário correto

01. DADOS GERAIS

Produto:	TOTVS Manufatura
Linha de Produto:	Linha Datasul
Segmento:	Manufatura
Módulo:	TOTVS Manufatura (Linha Datasul) - Planejamento Avançado da Produção - APS (MDB)
Função:	DB0417 - CONSULTA ESTRUTURA
País:	Brasil
Requisito/Story/Issue (informe o requisito relacionado) :	DMANUFATURA-10877

02. SITUAÇÃO/REQUISITO

Ao selecionar um cenário que tenha alguma divergência com o item, o sistema faz uma validação e destaca a estrutura com fundo vermelho para destacar erro. Quando usamos o botão "Limpar validação e marcação" e até mesmo após selecionar o cenário correto e atribuir, o fundo permanece vermelho.

03. SOLUÇÃO

O programa foi alterado para que, ao usar o botão [Limpar Validação e marcação](#), o fundo vermelho seja retirado.

DMANUFATURA-11724 DT DB0402 Atalho de menu para abrir a tela de alternativo habilitada para itens sem alternativo

01. DADOS GERAIS

Produto:	TOTVS Manufatura
Linha de Produto:	Linha Datasul
Segmento:	Manufatura
Módulo:	TOTVS Manufatura (Linha Datasul) - Planejamento Avançado da Produção - APS (MDB)
Função:	DB0402 - Rede de operações
País:	Brasil
Requisito/Story/Issue (informe o requisito relacionado) :	DMANUFATURA-11724

02. SITUAÇÃO/REQUISITO

Ao pressionar a tecla de atalho F7 para abrir a janela de itens Alternativos, ela está sendo chamada mesmo quando o item selecionado não possui nenhum alternativo cadastrado.

03. SOLUÇÃO

A rotina foi alterada para que a janela somente seja aberta quando existam itens alternativos.

04. DEMAIS INFORMAÇÕES

Não há.

05. ASSUNTOS RELACIONADOS

Não há.

DMANUFATURA-11725 DT DB0417 Botão de alternativos fica habilitado para cenários que não utilizam esse conceito

01. DADOS GERAIS

Produto:	TOTVS Manufatura
Linha de Produto:	Linha Datasul
Segmento:	Manufatura
Módulo:	TOTVS Manufatura (Linha Datasul) - Planejamento Avançado da Produção - APS (MDB)
Função:	DB0417 - Consulta estruturas do APS
País:	Brasil
Requisito/Story/Issue (informe o requisito relacionado) :	DMANUFATURA-11725

02. SITUAÇÃO/REQUISITO

Ao consultar um item que possui componentes alternativos em sua estrutura, o botão de Alternativos é habilitado, mesmo quando o cenário posicionado em tela não está parametrizado para trabalhar com alternativos.

03. SOLUÇÃO

A consulta foi alterada para considerar o parâmetro **Calcula Alternativo** do DB0101 para definir se vai habilitar ou não o botão de Alternativos.

04. DEMAIS INFORMAÇÕES

Não há.

05. ASSUNTOS RELACIONADOS

Não há.

DMANUFATURA-11927 DT DB0101 Botões liberados na criação/edição e tela trava ao incluir item com referência

01. DADOS GERAIS

Produto:	TOTVS Manufatura
Linha de Produto:	Linha Datasul
Segmento:	Manufatura
Módulo:	TOTVS Manufatura (Linha Datasul) - Planejamento Avançado da Produção - APS (MDB)
Função:	DB0101 - MANUTENÇÃO CENÁRIOS PLANEJAMENTO
País:	Brasil
Requisito/Story/Issue (informe o requisito relacionado) :	DMANUFATURA-11927

02. SITUAÇÃO/REQUISITO

1. Ao incluir/editar registros, os botões **RRC Cenário**, **Estabelecimentos Cenário** e **Lista Previsões/Simulações Pedidos** ficam habilitados, podendo gerando erros;
2. No cadastro de previsões, quando for informado referência de item pelo zoom, a tela bloqueia e não permite informar os outros campos.

03. SOLUÇÃO

1. Os botões somente serão habilitados durante a visualização de registros;
2. Após informar a referência via zoom os campos voltam a ser habilitados.

4.9.3 Bloco K - Manutenção - 12.1.2403

Pesquisar

You are using an UNLICENSED copy of **Scroll PDF Exporter for Confluence**. Do you find Scroll PDF Exporter useful? Consider purchasing it today:
<https://marketplace.atlassian.com/apps/7019/scroll-pdf-exporter-for-confluence?tab=overview&hosting=datacenter>

18638227 DMANUFATURA-11663 DT LF0228 registros dos blocos K290/K291/K292 não sendo gerados

01. DADOS GERAIS

Produto:	TOTVS Manufatura
Linha de Produto:	Linha Datasul
Segmento:	Manufatura
Módulo:	TOTVS Manufatura (Linha Datasul) - Bloco K (BLK)
Função:	LF0228 - Geração Registros Bloco K
País:	Brasil
Ticket:	18638227
Requisito/Story/Issue (informe o requisito relacionado) :	DMANUFATURA-11663

02. SITUAÇÃO/REQUISITO

Não sendo gerado os registros dos blocos K290 / K291 / K292 na execução do programa LF0228 - Geração Registros Bloco K.

03. SOLUÇÃO

Alterado a API do programa LF0228 - Geração Registros Bloco K para gerar os registros dos blocos K290 / K291 / K292 mesmo quando o parâmetro "Gerar Registro: 0210 - Consumo Específico Padronizado" não estiver marcado.

04. DEMAIS INFORMAÇÕES

Não se aplica.

05. ASSUNTOS RELACIONADOS

- [Geração Registros Bloco K - LF0228](#)

4.9.4 Chão de Fábrica - Manutenção - 12.1.2403

Pesquisar

You are using an UNLICENSED copy of **Scroll PDF Exporter for Confluence**. Do you find Scroll PDF Exporter useful? Consider purchasing it today:
<https://marketplace.atlassian.com/apps/7019/scroll-pdf-exporter-for-confluence?tab=overview&hosting=datacenter>

17895266 DMANUFATURA-10424 DT SF0629 Modelo de turno capacidade de fábrica

01. DADOS ERAIS

Produto:	TOTVS Manufatura
Linha de Produto:	Linha Datasul
Segmento:	Manufatura
Módulo:	TOTVS Manufatura (Linha Datasul) - Chão de Fábrica (SFC)
Função:	SF0629 - Gerencial de Fábrica
País:	Brasil
Ticket:	17895266
Requisito/Story/Issue (informe o requisito relacionado) :	DMANUFATURA-10424

02. SITUAÇÃO/REQUISITO

O programa Gerencial de Fábrica (SF0629) não está apresentando corretamente os modelos de turno quando há mais de um modelo para o período filtrado.

03. SOLUÇÃO

O programa foi alterado para que os dados sejam apresentados corretamente conforme o modelo de turno do período.

17920112 DMANUFATURA-10352 DT Apresentando mensagem 56451 incorretamente

01. DADOS GERAIS

Produto:	TOTVS Manufatura
Linha de Produto:	Linha Datasul
Segmento:	Manufatura
Módulo:	TOTVS Manufatura (Linha Datasul) - Chão de Fábrica (SFC)
Função:	SF0301A- REPORTE DE PARADAS DO CENTRO DE TRABALHO
País:	Brasil
Ticket:	17920112
Requisito/Story/Issue (informe o requisito relacionado) :	DMANUFATURA-10352

02. SITUAÇÃO/REQUISITO

Quando é utilizado o tipo de fechamento **Por Estabelecimento**, e no CE0101 está informado um período e no CD0611 tem outro período informado ao tentar incluir uma parada no SF0301 está ocorrendo a mensagem **56451 - A data de Término informada é menor do que a data do último fechamento.**

Confirma? Isso porque, o tipo de fechamento por estabelecimento não encontra a área de produção.

03. SOLUÇÃO

O programa foi alterado para que seja validado a área de produção vinculada ao estabelecimento e assim, permitindo incluir a parada sem apresentar a mensagem **56451**.

18107113 DMANUFATURA-10584 DT CP0301 Grupo principal e alternativo

01. DADOS GERAIS

Produto:	TOTVS Manufatura
Linha de Produto:	Linha Datasul
Segmento:	Manufatura
Módulo:	TOTVS Manufatura (Linha Datasul) - Chão de Fábrica (SFC)
Função:	CP0301 - Ordem de Produção
País:	Brasil
Ticket:	18107113
Requisito/Story/Issue (informe o requisito relacionado) :	DMANUFATURA-10584

02. SITUAÇÃO/REQUISITO

Quando ocorre a alteração do grupo principal da ordem para o grupo alternativo que tenha o parâmetro alternativo igual a "não", não é permitido que o grupo principal seja inserido no split da tarefa. Apresenta a mensagem de que o grupo de máquina não é alternativo.

03. SOLUÇÃO

O programa foi alterado para que seja permitido que o grupo principal seja inserido no split da tarefa na situação acima citada.

18109957 DMANUFATURA-10599 DT SF0103 Eliminação do vínculo entre Grupo máquina principal e alternativo

01. DADOS GERAIS

Produto:	TOTVS Manufatura
Linha de Produto:	Linha Datasul
Segmento:	Manufatura
Módulo:	TOTVS Manufatura (Linha Datasul) - Chão de Fábrica (SFC)
Função:	SF0103 - Elementos Chão Fábrica Grupo Máquina SFC
País:	Brasil
Ticket:	18109957
Requisito/Story/Issue (informe o requisito relacionado) :	DMANUFATURA-10599

02. SITUAÇÃO/REQUISITO

Ao cancelar o vínculo entre o grupo de máquina principal e alternativo, a mensagem perguntando se deseja prosseguir com a desvinculação é exibida antes da mensagem que exibe as ordens que possuem o GM.

03. SOLUÇÃO

O programa foi modificado para garantir a exibição correta da ordem das mensagens. Agora, é possível visualizar as ordens associadas ao GM antes de confirmar a desvinculação.

18120290 DMANUFATURA-11240 DT SF0308 Data de início de apontamento incorreta

01. DADOS ERAIS

Produto:	TOTVS Manufatura
Linha de Produto:	Linha Datasul
Segmento:	Manufatura
Módulo:	TOTVS Manufatura (Linha Datasul) - Chão de Fábrica (SFC)
Função:	SF0308 - Apontamento Chão de Fábrica
País:	Brasil
Ticket:	18120290
Requisito/Story/Issue (informe o requisito relacionado) :	DMANUFATURA-11240

02. SITUAÇÃO/REQUISITO

Ao iniciar o apontamento de um split que já possui reportes feitos anteriormente, o sistema exibe a data de início do apontamento conforme a data do último reporte realizado no CT, ao invés da data Real.

Exemplo:

- Data informada durante início do reporte: 📅 13/11/2023
- Data do último reporte realizado no centro de trabalho em questão: 📅 10/11/2023

Se o split ainda não possuir nenhum apontamento, o sistema mostra corretamente a data 13/11/2023 no momento da finalização do reporte. Se já existirem outros apontamentos, mostra a data de 10/11/2023.

03. SOLUÇÃO

O programa foi alterado para que seja exibida a data correta de início do apontamento, independente de existirem reportes prévios para o split.

18176663 DMANUFATURA-10710 DT SF0308 Split não apresentado

01. DADOS GERAIS

Produto:	TOTVS Manufatura
Linha de Produto:	Linha Datasul
Segmento:	Manufatura
Módulo:	TOTVS Manufatura (Linha Datasul) - Chão de Fábrica (SFC)
Função:	SF0103 - Manutenção Grupo de Máquina SFC
País:	Brasil
Ticket:	18176663
Requisito/Story/Issue (informe o requisito relacionado) :	DMANUFATURA-10710

02. SITUAÇÃO/REQUISITO

Quando o Grupo de Máquina não possui área de produção informada, ao alterar qualquer informação no cadastro, os splits já liberados, perdem a conexão com a área de produção (uma vez que não existe Área de Produção em branco), e deixam de ser apresentados no SF0308. Desta forma é necessário bloquear a Ordem de Produção e Liberá-la novamente, pra relacionar os splits a área de produção dos CTs.

03. SOLUÇÃO

O programa foi alterado para que somente seja feito novo relacionamento dos splits com a Área, caso no Grupo de Máquina (SF0103), seja alterada a Área de Produção no grupo de máquina.

18220337 DMANUFATURA-10957 DT SF0629 Libreoffice planilha em branco

01. DADOS GERAIS

Produto:	TOTVS Manufatura
Linha de Produto:	Linha Datasul
Segmento:	Manufatura
Módulo:	TOTVS Manufatura (Linha Datasul) - Chão de Fábrica (SFC)
Função:	SF0629 - CONSULTA GERENCIAL CHÃO DE FÁBRICA
País:	Brasil
Ticket:	18220337
Requisito/Story/Issue (informe o requisito relacionado) :	DMANUFATURA-10957

02. SITUAÇÃO/REQUISITO

Ao emitir o gráfico em planilha no software Libreoffice uma planilha em branco é aberta anterior a planilha preenchida.

03. SOLUÇÃO

O programa foi alterado para que, ao emitir o gráfico no software LibreOffice, seja gerada apenas a planilha preenchida.

18276287 DMANUFATURA-10956 DT SF0314 Libreoffice gera planilha em branco

01. DADOS GERAIS

Produto:	TOTVS Manufatura
Linha de Produto:	Linha Datasul
Segmento:	Manufatura
Módulo:	TOTVS Manufatura (Linha Datasul) - Chão de Fábrica (SFC)
Função:	SF0314 - Gerenciamento Alocação de Atividades
País:	Brasil
Ticket:	18276287
Requisito/Story/Issue (informe o requisito relacionado) :	DMANUFATURA-10956

02. SITUAÇÃO/REQUISITO

Ao emitir um relatório em planilha no software Libreoffice uma planilha em branco é aberta anterior a planilha preenchida.

03. SOLUÇÃO

O programa foi alterado para que, ao emitir o relatório no software LibreOffice, seja gerada apenas a planilha preenchida.

18303216 DMANUFATURA-11293 DT SFAPI009 Split não deve encerrar parcialmente com l-msg-finaliza-split-operac

01. DADOS ERAIS

Produto:	TOTVS Manufatura
Linha de Produto:	Linha Datasul
Segmento:	Manufatura
Módulo:	TOTVS Manufatura (Linha Datasul) - Chão de Fábrica (SFC)
Função:	SF0308 - Reportes Fábrica Apontamento Chão de Fábrica
País:	Brasil
Ticket:	18303216
Requisito/Story/Issue (informe o requisito relacionado) :	DMANUFATURA-11293

02. SITUAÇÃO/REQUISITO

Ao fazer o reporte no chão de fábrica via Api SFAPI009 e enviar o parâmetro l-msg-finaliza-split-operac está encerrando o split mesmo que o mesmo esteja parcialmente reportado.

03. SOLUÇÃO

A Api foi alterada para que somente encerre splits caso a quantidade aprovada seja maior ou igual a quantidade prevista do split.

18545872 DMANUFATURA-11579 DT SF0308 Apresentação de Splits em Vermelho ou Preto

01. DADOS GERAIS

Produto:	TOTVS Manufatura
Linha de Produto:	Linha Datasul
Segmento:	Manufatura
Módulo:	TOTVS Manufatura (Linha Datasul) - Chão de Fábrica (SFC)
Função:	SF0308 - Apontamento de Chão de Fábrica
País:	Brasil
Ticket:	18545872
Requisito/Story/Issue (informe o requisito relacionado) :	DMANUFATURA-11579

02. SITUAÇÃO/REQUISITO

Quando um split possui operação antecessora que já está com quantidade reportada, ele ainda apresenta o mesmo na cor Vermelha.

03. SOLUÇÃO

O programa foi alterado para que seja apresentado em vermelho apenas splits que tenham operações antecessoras, mas sem saldo em quantidade para serem apontados neste momento. Esta validação será realizada apenas para os tipos de reporte por: Ordem, Operação e Ponto de Controle.

Ex.: sendo uma Ordem de Produção de 10 Unidades de Tampas, com duas operações consecutivas, 10-Cortar e 20-Pintar

Ao abrir o SF0308, não estando nenhuma quantidade apontada:

Operação 10 (aparecerá em Preto) - Apontado = 0

Operação 20 (aparecerá em Vermelho) - Apontado = 0

Apontando na operação 10 - Cortar, 5 unidades de Tampas:

Operação 10 (aparecerá em Preto) - Apontado = 5

Operação 20 (aparecerá em Preto) - Apontado = 0

Apontando na operação 20 - Pintar, 5 unidades de Tampas:

Operação 10 (aparecerá em Preto) - Apontado = 5

Operação 20 (aparecerá em Vermelho) - Apontado = 5 (aqui voltou aparecer em vermelho pois Saldo existente na operação antecessora, foi consumido pela operação 20)

18599681 DMANUFATURA-11846 DT CP0301 Encerramento do Split retira CT do Split

01. DADOS GERAIS

Produto:	TOTVS Manufatura
Linha de Produto:	Linha Datasul
Segmento:	Manufatura
Módulo:	TOTVS Manufatura (Linha Datasul) - Chão de Fábrica (SFC)
Função:	CP0301 - Manutenção Ordem de Produção
País:	Brasil
Ticket:	18599681
Requisito/Story/Issue (informe o requisito relacionado) :	DMANUFATURA-11846

02. SITUAÇÃO/REQUISITO

Ao encerrar um Split no SF0308, o centro de trabalho é apagado da consulta do Split no CP0301.

03. SOLUÇÃO

O programa foi corrigido para que se mantenha os dados do centro de trabalho na consulta do programa CP0301.

4.9.5 Configurador de Produtos - Manutenção - 12.1.2403

Pesquisar

18642106 DMANUFATURA-11668 DT Mensagem 27.100 apresentada para a opção regra no CF0101.

01. DADOS GERAIS

Produto:	TOTVS Manufatura
Linha de Produto:	Linha Datasul
Segmento:	Manufatura
Módulo:	TOTVS Manufatura (Linha Datasul) - Configurador de Produtos (MCF)
Função:	CF0101 - Configurador de Produtos
País:	Brasil
Ticket:	18642106
Requisito/Story/Issue (informe o requisito relacionado) :	DMANUFATURA-11668

02. SITUAÇÃO/REQUISITO

A mensagem **27100** é apresentada para a opção "**Regra**" no programa **CF0101**, porém não habilita o campo "**Mensagem de Validação**".

03. SOLUÇÃO

A mensagem de erro **27.100** foi desabilitada, pois para a opção "**Regra**" no programa **CF0101** "**Mensagem de Validação**" não é aplicada.

4.9.6 Custos - Manutenção - 12.1.2403

Pesquisar

You are using an UNLICENSED copy of **Scroll PDF Exporter for Confluence**. Do you find Scroll PDF Exporter useful? Consider purchasing it today:
<https://marketplace.atlassian.com/apps/7019/scroll-pdf-exporter-for-confluence?tab=overview&hosting=datacenter>

18083334 DMANUFATURA-10554 DT Facelift CS0611

01. DADOS GERAIS

Produto:	TOTVS Manufatura
Linha de Produto:	Linha Datasul
Segmento:	Manufatura
Módulo:	TOTVS Manufatura (Linha Datasul) - Custos (MCS)
Função:	CS0611 - Análise de Custos Item
País:	Brasil
Ticket:	18083334
Requisito/Story/Issue (informe o requisito relacionado) :	DMANUFATURA-10554

02. SITUAÇÃO/REQUISITO

A definição de cores no campo **Estrutura** no programa **CS0611** está muito escura, impossibilitando de ler as informações.

03. SOLUÇÃO

Foram modificadas as configurações de sombreamento das cores de modo que os dados fiquem com uma visibilidade melhor.

04. DEMAIS INFORMAÇÕES

[Análise Custos Item - CS0611](#)

18189877 DMANUFATURA-10878 DT CE0407 Erro na valorização da ordem após absorver resíduos

01. DADOS GERAIS

Produto:	TOTVS Manufatura
Linha de Produto:	Linha Datasul
Segmento:	Manufatura
Módulo:	ESTOQUE (MCE)
Função:	CE0401 - CÁLCULO PREÇO MÉDIO
País:	Brasil
Ticket:	18189877
Requisito/Story/Issue (informe o requisito relacionado) :	DMANUFATURA-10878

02. SITUAÇÃO/REQUISITO

Erro na valorização da ordem, após absorver resíduos esta resultando em saldo em movimento com valor negativo em GGF.

03. SOLUÇÃO

Foi ajustada a regra de negócio responsável pela validação do valor negativo em GGF.

18492488 DMANUFATURA-11404 DT CS0507 não respeita o formato de casas decimais

01. DADOS GERAIS

Produto:	TOTVS Manufatura
Linha de Produto:	Linha Datasul
Segmento:	Manufatura
Módulo:	TOTVS Manufatura (Linha Datasul) - Custos (MCS)
Função:	CS0507 - Demonstrativo Custos
País:	Brasil
Ticket:	18492488
Requisito/Story/Issue (informe o requisito relacionado) :	DMANUFATURA-11404

02. SITUAÇÃO/REQUISITO

No programa CS0507, na exportação para planilha, não esta respeitando a formatação numérica escolhida nos parâmetros.

03. SOLUÇÃO

O programa foi alterado para formatar os valores na planilha conforme mascara de formatação numérica escolhida nos parâmetros.

04. DEMAIS INFORMAÇÕES

Não se aplica.

05. ASSUNTOS RELACIONADOS

- [Demonstrativo de Custo - CS0507](#)

18776071 DMANUFATURA-11884 DT Visualização da coluna no CS0611

01. DADOS GERAIS

Produto:	TOTVS Manufatura
Linha de Produto:	Linha Datasul
Segmento:	Manufatura
Módulo:	TOTVS Manufatura (Linha Datasul) - Custos (MCS)
Função:	CS0611- Análise Custos Item
País:	Brasil
Ticket:	18776071
Requisito/Story/Issue (informe o requisito relacionado) :	DMANUFATURA-11884

02. SITUAÇÃO/REQUISITO

Coluna do preço médio no **CS0611** está deslocada para o final do browser, sempre precisando reposicionar.

03. SOLUÇÃO

A largura da coluna "**Estrutura**" no **CS0611**, foi reduzida para que todas as colunas possam ser visualizadas, sem a necessidade de reposicionamento. Ainda, foi realizado a retirada da chamada do programa CS0611B ao selecionar duplo clique no botão "Custo Médio por Período", evitando retrabalho de seleção de filtros.

DMANUFATURA-10539 DT Alterar formato do campo item-estab-dbr.val-item

01. DADOS GERAIS

Produto:	TOTVS Manufatura
Linha de Produto:	Linha Datasul
Segmento:	Manufatura
Módulo:	TOTVS Manufatura (Linha Datasul) - Custos (MCS)
Função:	CS0201 - Custos Unitário Item
País:	Brasil
Ticket:	
Requisito/Story/Issue (informe o requisito relacionado) :	DMANUFATURA-10539

02. SITUAÇÃO/REQUISITO

Os campos referentes a "preço/valores" no **cs0102** ultrapassam o limite de valores no campo "Valor Item" na consulta **db0413**. Quando

os valores inseridos no **cs0102** são maiores que o limite configurado no **db0413** geram uma mensagem de erro.

03. SOLUÇÃO

O programa **db0413** foi alterado para formatar os limites dos valores conforme a formatação numérica no **cs0102**.

DMANUFATURA-10670 DT CS0507 não gera planilha

01. DADOS GERAIS

Produto:	TOTVS Manufatura
Linha de Produto:	Linha Datasul
Segmento:	Manufatura
Módulo:	TOTVS Manufatura (Linha Datasul) - Custos (MCS)
Função:	CS0507 - DEMONSTRATIVO DE CUSTOS
País:	Brasil
Requisito/Story/Issue (informe o requisito relacionado) :	DMANUFATURA-10670

02. SITUAÇÃO/REQUISITO

Ao tentar executar o relatório cs0507 com geração de planilha, informando preço item Gerencial e custo operação Gerencial, a planilha não é gerada.

03. SOLUÇÃO

O programa foi alterado para que a planilha seja gerada ao informar preço item Gerencial e custo operação Gerencial.

DMANUFATURA-11760 DT CE0401 Fechamento Gerencial para reporte por operação

01. DADOS GERAIS

Produto:	TOTVS Manufatura
Linha de Produto:	Linha Datasul
Segmento:	Manufatura
Módulo:	TOTVS Manufatura (Linha Datasul) - Custos (MCS)
Função:	CE0401 - Cálculo do Preço Médio CSAPI021 - Valorização de ordens de produção no cenário gerencial
País:	Brasil
Requisito/Story/Issue (informe o requisito relacionado) :	DMANUFATURA-11760

02. SITUAÇÃO/REQUISITO

No cálculo do preço médio do cenário gerencial, as Ordens de produção com reporte por ordem e que dependem da valorização de uma ordem filha que é reporte por Operação, estavam sendo consideradas como reporte por operação, herdando a mesma sequencia de operações da ordem filha.

03. SOLUÇÃO

O programa foi alterado para que o cálculo das sequencias de operações seja realizado individualmente de acordo com a ordem que está valorizando.

4.9.7 Desenvolvimento de Produtos - Manutenção - 12.1.2403

Pesquisar

You are using an UNLICENSED copy of **Scroll PDF Exporter for Confluence**. Do you find Scroll PDF Exporter useful? Consider purchasing it today:
<https://marketplace.atlassian.com/apps/7019/scroll-pdf-exporter-for-confluence?tab=overview&hosting=datacenter>

18508644 DMANUFATURA-11436 DT Erro no nome da coluna Fat conv no Relatório DP0601

01. DADOS GERAIS

Produto:	TOTVS Manufatura
Linha de Produto:	Linha Datasul
Segmento:	Manufatura
Módulo:	TOTVS Manufatura (Linha Datasul) - Desenvolvimento de Produtos (MDP)
Função:	DP0601 - Relatório Catálogo de Item do Desenvolvimento
País:	Brasil
Ticket:	18508644
Requisito/Story/Issue (informe o requisito relacionado) :	DMANUFATURA-11436

02. SITUAÇÃO/REQUISITO

O relatório **DP0601 - Relatório Catálogo de Item do Desenvolvimento** estava apresentando uma coluna nomeada "**c-val-fat-conv-un**" ao invés de apresentá-la como "**Fat conv**".

03. SOLUÇÃO

Foi corrigido o nome da coluna do relatório **DP0601 - Relatório Catálogo de Item do Desenvolvimento**.

4.9.8 Engenharia - Manutenção - 12.1.2403

Pesquisar

You are using an UNLICENSED copy of **Scroll PDF Exporter for Confluence**. Do you find Scroll PDF Exporter useful? Consider purchasing it today:
<https://marketplace.atlassian.com/apps/7019/scroll-pdf-exporter-for-confluence?tab=overview&hosting=datacenter>

18356759 DMANUFATURA-11221 DT EN0606 Tratamento tempo fixo

01. DADOS GERAIS

Produto:	TOTVS Manufatura
Linha de Produto:	Linha Datasul
Segmento:	Manufatura
Módulo:	TOTVS Manufatura (Linha Datasul) - Engenharia (MEN)
Função:	EN0606 - RELATÓRIO PROCESSO FABRICAÇÃO ITEM
País:	Brasil
Ticket:	18356759
Requisito/Story/Issue (informe o requisito relacionado) :	DMANUFATURA-11221

02. SITUAÇÃO/REQUISITO

Quando o grupo de máquina possui tipo de tratamento de tempo fixo os tempos erroneamente, estão sendo multiplicados pela quantidade da ordem.

03. SOLUÇÃO

O programa **EN0606** foi alterado para que, ao gerar o Relatório com o Tratamento de tempo fixo, este tempo permaneça inalterado.

18489999 DMANUFATURA-11662 DT Problema de performance na validação de Looping

01. DADOS GERAIS

Produto:	TOTVS Manufatura
Linha de Produto:	Linha Datasul
Segmento:	Manufatura
Módulo:	TOTVS Manufatura (Linha Datasul) - Engenharia (MEN)
Função:	EN0507 - Manutenção Processo fabricação item
País:	Brasil
Ticket:	18489999
Requisito/Story/Issue (informe o requisito relacionado) :	DMANUFATURA-11662

02. SITUAÇÃO/REQUISITO

O processo de inclusão de lista de componentes está fazendo a validação de looping de forma indevida, causando lentidão nesta validação.

03. SOLUÇÃO

O programa foi alterado para que o nível de estrutura seja considerado, desta forma otimizando a validação de looping.

18535843 DMANUFATURA-11599 DT Diferença no totalizador do Excel

01. DADOS GERAIS

Produto:	TOTVS Manufatura
Linha de Produto:	Linha Datasul
Segmento:	Manufatura
Módulo:	TOTVS Manufatura (Linha Datasul) - Engenharia (MEN)
Função:	EN0606 - RELATÓRIO PROCESSO FABRICAÇÃO ITEM
País:	Brasil
Ticket:	18535843
Requisito/Story/Issue (informe o requisito relacionado) :	DMANUFATURA-11599

02. SITUAÇÃO/REQUISITO

Ao gerar planilha com o parâmetro *Converte Tempos para Hora* ativo e comparar o valor total com o arquivo em texto, os valores apresentavam diferença.

03. SOLUÇÃO

O programa foi alterado para disponibilizar 5 casas decimais na planilha e 4 casas decimais no relatório texto minimizando as diferenças.

DMANUFATURA-11456 DT CD0560 Padronização formado planilha

01. DADOS GERAIS

Produto:	TOTVS Manufatura
Linha de Produto:	Linha Datasul
Segmento:	Manufatura
Módulo:	TOTVS Manufatura (Linha Datasul) - Engenharia (MEN)
Função:	cd0560 - Impressão características do item
País:	Brasil
Requisito/Story/Issue (informe o requisito relacionado) :	DMANUFATURA-11456

02. SITUAÇÃO/REQUISITO

Realizar a padronização da planilha gerada no relatório do programa CD0560 - Impressão Características técnicas do item

03. SOLUÇÃO

O programa foi alterado para que a impressão planilha seja sugerida com o formato XLS e não no formato CSV

4.9.9 Gestão à Vista - Manutenção - 12.1.2403

Pesquisar

You are using an UNLICENSED copy of **Scroll PDF Exporter for Confluence**. Do you find Scroll PDF Exporter useful? Consider purchasing it today:
<https://marketplace.atlassian.com/apps/7019/scroll-pdf-exporter-for-confluence?tab=overview&hosting=datacenter>

18193657 DMANUFATURA-10858 DT Monitorar CT Não está funcionando com CTs com código acima de 12 caracteres

01. DADOS GERAIS

Produto:	TOTVS Manufatura
Linha de Produto:	Linha Datasul
Segmento:	Manufatura
Módulo:	Gestão à Vista
Função:	Monitorar CT
País:	Brasil
Ticket:	18193657
Requisito/Story/Issue (informe o requisito relacionado) :	DMANUFATURA-10858

02. SITUAÇÃO/REQUISITO

Ao utilizar o monitor Monitorar CT com um centro de trabalho com código acima de 12 caracteres, nada é apresentado.

03. SOLUÇÃO

Corrigido o tamanho do campo utilizado nas buscas.

DMANUFATURA-11442 DT Monitorar CT com erro progress

01. DADOS GERAIS

Produto:	TOTVS Manufatura
Linha de Produto:	Linha Datasul
Segmento:	Manufatura
Módulo:	Gestão à Vista
Função:	Monitorar CT
País:	Brasil
Requisito/Story/Issue (informe o requisito relacionado) :	DMANUFATURA-11442

02. SITUAÇÃO/REQUISITO

Ao utilizar o monitor Monitorar CT está apresentando erro progress ao informar um centro de trabalho inexistente.

03. SOLUÇÃO

Feito o tratamento de erro.

DMANUFATURA-11922 DT Corrigir o nome do Menu do Gestão à Vista Customizado

01. DADOS GERAIS

Produto:	TOTVS Manufatura
Linha de Produto:	Linha Datasul
Segmento:	Manufatura
Módulo:	TOTVS Manufatura (Linha Datasul) - Chão de Fábrica (SFC)
Função:	html.supply.Monitor.Custom - Gestão à Vista - Monitores Exclusivos
País:	Brasil
Requisito/Story/Issue (informe o requisito relacionado) :	DMANUFATURA-11922

02. SITUAÇÃO/REQUISITO

Corrigir o nome no menu do programa Gestão à Vista Customizado "html.supply.Monitor.Custom" atual "Gestão à Vista - Monitores únicos".

03. SOLUÇÃO

Corrigido o nome no menu do programa "html.supply.Monitor.Custom" para "Gestão à Vista - Monitores Exclusivos".

4.9.10 Planejamento - Manutenção - 12.1.2403

Pesquisar

You are using an UNLICENSED copy of **Scroll PDF Exporter for Confluence**. Do you find Scroll PDF Exporter useful? Consider purchasing it today:
<https://marketplace.atlassian.com/apps/7019/scroll-pdf-exporter-for-confluence?tab=overview&hosting=datacenter>

17905526 DMANUFATURA-10948 DT Diferença entre CD0301C e html.CD0301c

01. DADOS GERAIS

Produto:	TOTVS Manufatura
Linha de Produto:	Linha Datasul
Segmento:	Manufatura
Módulo:	TOTVS Manufatura (Linha Datasul) - Planejamento Produção (MPL)
Função:	HTML.CD0301C - DEFINIR ITENS DO PLANO DE PRODUÇÃO
País:	Brasil
Ticket:	17905526
Requisito/Story/Issue (informe o requisito relacionado) :	DMANUFATURA-10948

02. SITUAÇÃO/REQUISITO

Ao incluir uma demanda para o item no programa HTML.CD0301C, está sendo gravado com a data como 1 dia antes da data informada.

03. SOLUÇÃO

O programa foi alterado, de maneira que ao incluir uma demanda para o item no programa HTML.CD0301C, seja gravada a data correta, desconsiderando fusos horários.

18159242 DMANUFATURA-10871 DT Não atualiza data de entrega

01. DADOS GERAIS

Produto:	TOTVS Manufatura
Linha de Produto:	Linha Datasul
Segmento:	Manufatura
Módulo:	TOTVS Manufatura (Linha Datasul) - Planejamento Produção (MPL)
Função:	PL0704 - Consulta Demonstrativo Cálculo
País:	Brasil
Ticket:	18159242
Requisito/Story/Issue (informe o requisito relacionado) :	DMANUFATURA-10871

02. SITUAÇÃO/REQUISITO

Ao detalhar a ordem planejada no programa PL0704B, a data de início da ordem do item pai demonstrada na aba Origem, está diferente da data real da ordem, gerando confusão na análise.

Esta diferença ocorre quando o item pai possui ressuprimento de fabricação variável e a mesma ordem do item filho atende mais de uma demanda.

03. SOLUÇÃO

Foi corrigida a exibição da data no programa PL0704B

18604756 DMANUFATURA-11616 DT PL0901 nao gera OC de contrato

01. DADOS GERAIS

Produto:	TOTVS Manufatura
Linha de Produto:	Linha Datasul
Segmento:	Manufatura
Módulo:	TOTVS Manufatura (Linha Datasul) - Planejamento Produção (MPL)
Função:	PL0901 - Confirmação de Ordem
País:	Brasil
Ticket:	18604756
Requisito/Story/Issue (informe o requisito relacionado) :	DMANUFATURA-11616

02. SITUAÇÃO/REQUISITO

O Programa de Confirmação do Plano (PL0901) não permite a geração de ordens de compra de itens vinculados a contrato quando a execução do PL0901 ocorre em dois momentos

03. SOLUÇÃO

O programa foi alterado para que permita a geração de ordens de compra com contratos em momentos distintos, desde que não haja alteração do item.

04. DEMAIS INFORMAÇÕES

Não há.

05. ASSUNTOS RELACIONADOS

- [Geração das Ordens de Compras/Produção - PL0901](#)
- <https://centraldeatendimento.totvs.com/hc/pt-br/articles/360024792734-Manufatura-Linha-Datasul-MRP-Ordem-de-compra-gerada-pelo-planejamento-vinculada-ao-contrato-de-fornecimento>

18870029 DMANUFATURA-11967 DT PL0501 correção no cálculo de plano de produção mono estabelecimento na opção "Net Change"

01. DADOS GERAIS

Produto:	TOTVS Manufatura
Linha de Produto:	Linha Datasul
Segmento:	Manufatura
Módulo:	TOTVS Manufatura (Linha Datasul) - Planejamento Produção (MPL)
Função:	PL0501 - Cálculo do Planejamento
País:	Brasil
Ticket:	18870029
Requisito/Story/Issue (informe o requisito relacionado) :	DMANUFATURA-11967

02. SITUAÇÃO/REQUISITO

No cálculo de plano de produção mono estabelecimento na opção "Net Change" está ocorrendo erro Progress.

03. SOLUÇÃO

Ajustado o programa "PL0501 - Cálculo do Planejamento" para corrigir rotina do cálculo de plano de produção.

4.9.11 Plano Mestre - Manutenção - 12.1.2403

Pesquisar

You are using an UNLICENSED copy of **Scroll PDF Exporter for Confluence**. Do you find Scroll PDF Exporter useful? Consider purchasing it today:
<https://marketplace.atlassian.com/apps/7019/scroll-pdf-exporter-for-confluence?tab=overview&hosting=datacenter>

18076978 DMANUFATURA-10624 DT PM0501 Erro progress qtd-carga is mandatory

01. DADOS GERAIS

Produto:	TOTVS Manufatura
Linha de Produto:	Linha Datasul
Segmento:	Manufatura
Módulo:	TOTVS Manufatura (Linha Datasul) - Plano Mestre de Produção (MPM)
Função:	PM0313 - Geração de Recursos x Item
País:	Brasil
Ticket:	18076978
Requisito/Story/Issue (informe o requisito relacionado) :	DMANUFATURA-10624

02. SITUAÇÃO/REQUISITO

Ao executar o cálculo do plano no programa PM0501, o relatório gerado retorna a mensagem: "qtd-carga is mandatory, but has a value of ?. (275)".

03. SOLUÇÃO

Durante a Geração Recursos X Item PM0313, quando a origem da Quantidade (informada na pasta Parâmetro) esteja zerada, esta informação é gravada na relação Recursos x Item, ocorrendo erro durante o cálculo do plano.

Para os casos em que o a Quantidade do Item no Recursos x Item já esteja zerado no PM0306, é necessário alterar o registro e informar uma quantidade maior que zero.

4.9.12 Produção - Manutenção - 12.1.2403

Pesquisar

You are using an UNLICENSED copy of **Scroll PDF Exporter for Confluence**. Do you find Scroll PDF Exporter useful? Consider purchasing it today:
<https://marketplace.atlassian.com/apps/7019/scroll-pdf-exporter-for-confluence?tab=overview&hosting=datacenter>

17769875 DMANUFATURA-10886 DT SF0308 Requisitando alocações em depósito de WMS

01. DADOS GERAIS

Produto:	TOTVS Manufatura
Linha de Produto:	Linha Datasul
Segmento:	Manufatura
Módulo:	TOTVS Manufatura (Linha Datasul) - Produção (MCP)
Função:	SF0308 - Reportes Fábrica Apontamento Chão de Fábrica
País:	Brasil
Ticket:	17769875
Requisito/Story/Issue (informe o requisito relacionado) :	DMANUFATURA-10886

02. SITUAÇÃO/REQUISITO

Ao realizar uma alocação de saldos localizados em depósitos de WMS e efetuar um apontamento de produção no SF0308 com a parametrização "Procura Automática de Saldos?", as alocações estão sendo requisitadas diretamente do depósito WMS.

03. SOLUÇÃO

O programa foi alterado para não permitir consumo de alocações diretamente do WMS e somente de depósitos de processo após a liberação e transferência destes saldos pelo WMS para a produção.

17979022 DMANUFATURA-10417 DT CP0309 Consumo de saldos do conforme filtro

01. DADOS GERAIS

Produto:	TOTVS Manufatura
Linha de Produto:	Linha Datasul
Segmento:	Manufatura
Módulo:	TOTVS Manufatura (Linha Datasul) - Produção (MCP)
Função:	CP0309 - Requisição de Materiais
País:	Brasil
Ticket:	17979022
Requisito/Story/Issue (informe o requisito relacionado) :	DMANUFATURA-10417

02. SITUAÇÃO/REQUISITO

A funcionalidade "Requisita automático" do programa de requisição de materiais não faz o consumo dos saldos respeitando o filtro informado na tela "Filtro de Saldos"

03. SOLUÇÃO

O programa foi alterado para que os saldos sejam baixados para requisição conforme o filtro indicado.

04. DEMAIS INFORMAÇÕES

Não há.

05. ASSUNTOS RELACIONADOS

- [Manutenção Requisição de Materiais - CP0309](#)

18040153 DMANUFATURA-10546 DT Alteração de Linha de Produção com OP vinculada a campanha

01. DADOS GERAIS

Produto:	TOTVS Manufatura
Linha de Produto:	Linha Datasul
Segmento:	Manufatura
Módulo:	TOTVS Manufatura (Linha Datasul) - Produção (MCP)
Função:	CP0301 - Manutenção Ordem de Produção
País:	Brasil
Ticket:	18040153
Requisito/Story/Issue (informe o requisito relacionado) :	DMANUFATURA-10546

02. SITUAÇÃO/REQUISITO

Quando a ordem de produção está relacionada à uma campanha no programa CP0334, ao modificar o processo de fabricação está retornando indevidamente a mensagem 8 - Já existe um registro com a chave informada.

03. SOLUÇÃO

A validação de campanha passa a ser realizada apenas na eliminação das ordens de produção.

18158783 DMANUFATURA-10709 DT Ajuda para iniciar a utilização dos Dashboards e Monitores do Datasul

01. DADOS GERAIS

Produto:	TOTVS Manufatura
Linha de Produto:	Linha Datasul
Segmento:	
Módulo:	TOTVS Manufatura (Linha Datasul) - Produção (MCP)
Função:	HTML - ROTINAS TELAS WEB MCP
País:	Brasil
Ticket:	18158783
Requisito/Story/Issue (informe o requisito relacionado) :	DMANUFATURA-10709

02. SITUAÇÃO/REQUISITO

Nos monitores Saldos dos lotes vencidos por período e Saldos dos lotes a vencer por período, existe o filtro por Família, mas está aceitando apenas 5 caracteres, diferente do cadastro CD0202 que aceita 8.

03. SOLUÇÃO

O programa foi alterado para que seja possível realizar o filtro por família, informando até 8 caracteres.

18301671 DMANUFATURA-11164 DT Alteração de OP externa não atualiza corretamente OC

01. DADOS GERAIS

Produto:	TOTVS Manufatura
Linha de Produto:	Linha Datasul
Segmento:	Manufatura
Módulo:	TOTVS Manufatura (Linha Datasul) - Produção (MCP)
Função:	CP0301 - Manutenção Ordem de Produção
País:	Brasil
Ticket:	18301671
Requisito/Story/Issue (informe o requisito relacionado) :	DMANUFATURA-11164

02. SITUAÇÃO/REQUISITO

Ao atualizar a quantidade de uma ordem de produção externa, que possui ordem de compra vinculada, a quantidade saldo da parcela não é atualizada.

03. SOLUÇÃO

O campo passou a ser atualizado de acordo com a quantidade alterada da ordem de produção.

18325710 DMANUFATURA-11175 DT Mensagem de alerta ao acessar versão desatualizada dos Formulários Mobile

01. DADOS GERAIS

Produto:	TOTVS Manufatura
Linha de Produto:	Linha Datasul
Segmento:	Manufatura
Módulo:	TOTVS Manufatura (Linha Datasul) - Produção (MCP)
Função:	html.mobileForms - Formulário Apontamento Mobile
País:	Brasil
Ticket:	18325710
Requisito/Story/Issue (informe o requisito relacionado) :	DMANUFATURA-11175

02. SITUAÇÃO/REQUISITO

Alguns clientes podem possuir a versão desatualizada do programa "Formulário Apontamento Mobile" necessitando atualizar o menu do ERP para que a versão nova seja executada.

03. SOLUÇÃO

Foi implementando um alerta indicando ao usuário que ele está executando a versão antiga do programa caso o seu menu esteja desatualizado, também é indicado as orientações para ser realizado a atualização do menu e acesso a nova interface.

18590038 DMANUFATURA-11759 DT CP0301 Permite informar Centro de Trabalho e Ferramenta para operações externas

01. DADOS GERAIS

Produto:	TOTVS Manufatura
Linha de Produto:	Linha Datasul
Segmento:	Manufatura
Módulo:	TOTVS Manufatura (Linha Datasul) - Produção (MCP)
Função:	SF0308 - Reportes Fábrica Apontamento Chão de Fábrica
País:	Brasil
Ticket:	18590038
Requisito/Story/Issue (informe o requisito relacionado) :	DMANUFATURA-11759

02. SITUAÇÃO/REQUISITO

Ao alterar uma operação externa já existente através da rotina **CP0301 - Ordens de Produção**, os campos de Centro de Trabalho e Ferramenta ficam habilitados para edição. Apenas operações Internas podem ser vinculadas à recursos da fábrica.

03. SOLUÇÃO

O programa foi alterado para não permitir informar CT e Ferramenta caso a operação for externa.

18648993 DMANUFATURA-11670 DT Erro em browser ao devolver requisição no CP0309

01. DADOS GERAIS

Produto:	TOTVS Manufatura
Linha de Produto:	Linha Datasul
Segmento:	Manufatura
Módulo:	TOTVS Manufatura (Linha Datasul) - Produção (MCP)
Função:	CP0309 - Requisição de Materiais
País:	Brasil
Ticket:	18648993
Requisito/Story/Issue (informe o requisito relacionado) :	DMANUFATURA-11670

02. SITUAÇÃO/REQUISITO

Após realizar a requisição de vários lotes para um item, consumindo todo o saldo do estoque no CP0309 e em seguida realizar a devolução, os lotes não estão retornando automaticamente para o grid superior da tela. Só retorna para o grid quando atualiza a tela.

03. SOLUÇÃO

Feita a correção, para que ao clicar em devolver, o saldo já apareça no grid superior, sem precisar esperar a confirmação da devolução.

18651573 DMANUFATURA-11655 DT Adicionado notificação para quando usuário adicionado estiver inativo

01. DADOS GERAIS

Produto:	TOTVS Manufatura
Linha de Produto:	Linha Datasul
Segmento:	Manufatura
Módulo:	TOTVS Manufatura (Linha Datasul) - Produção (MCP)
Função:	html.mobileForms - Formulário Apontamento Mobile
País:	Brasil
Ticket:	18651573
Requisito/Story/Issue (informe o requisito relacionado) :	DMANUFATURA-11655

02. SITUAÇÃO/REQUISITO

Programa html.mobileForms permite adicionar usuário com cadastro inativo. Necessário notificar usuário operador que o usuário adicionado esta inativo.

03. SOLUÇÃO

Foi implementado uma notificação de alerta quando adicionado usuário inativo.

04. ASSUNTOS RELACIONADOS

- [Formulário Apontamento Mobile - html.mobileForms](#)

DMANUFATURA-11654 DT html.productionorder Ordens de Produção exibindo erro no detalhar quantidade produzida

01. DADOS GERAIS

Produto:	TOTVS Manufatura
Linha de Produto:	Linha Datasul
Segmento:	Manufatura
Módulo:	TOTVS Manufatura (Linha Datasul) - Produção (MCP)
Função:	html.productionorder - Ordens de Produção (HTML)
País:	Brasil
Requisito/Story/Issue (informe o requisito relacionado) :	DMANUFATURA-11654

02. SITUAÇÃO/REQUISITO

Ao tentar detalhar a quantidade produzida, apresenta erro progress *Procedure cpp/apiProductionOrderV2.p has no entry point for pi-get-last-production. (6456)*

03. SOLUÇÃO

Foi alterado o programa progress para retornar os dados produzidos com sucesso.

DMANUFATURA-12219 DT Pendência Apontamento Mobile - filtro por data não respeita fuso horário

01. DADOS GERAIS

Produto:	TOTVS Manufatura
Linha de Produto:	Linha Datasul
Segmento:	Manufatura
Módulo:	TOTVS Manufatura (Linha Datasul) - Produção (MCP)
Função:	html.pendingappointmentPO - Pendência Apontamento Mobile
País:	Brasil
Requisito/Story/Issue (informe o requisito relacionado) :	DMANUFATURA-12219

02. SITUAÇÃO/REQUISITO

Em algumas situações devido a problemas com fuso horário o filtro de data da tela de Pendência Apontamento Mobile pode apresentar comportamentos inesperados.

03. SOLUÇÃO

Ajustado o envio das informações de data para que o filtro sempre ocorra conforme esperado.

04. DEMAIS INFORMAÇÕES

Não há.

4.10 Manutenção de Ativos - Manutenção - 12.1.2403

4.10.1 18736235 DMANMNT1-18007 DT AB0307 Erro na atualização da ficha

01. DADOS GERAIS

Produto:	TOTVS Manufatura
Linha de Produto:	Linha Datasul
Segmento:	Manufatura
Módulo:	TOTVS Manufatura (Linha Datasul) - Abastecimento / Lubrificação (MAB)
Função:	AB0307 - Gerenciador de Abastecimento e Lubrificação
País:	Brasil
Ticket:	18736235
Requisito/Story/ Issue (informe o requisito relacionado) :	DMANMNT1-18007

02. SITUAÇÃO/REQUISITO

Quando ocorre inconsistência na integração com estoque, não é apresentado erro da atualização da ficha, deixando o usuário sem saber o motivo.

03. SOLUÇÃO

Foi criado um retorno informando quando erro ocorre.

04. DEMAIS INFORMAÇÕES

[Gerenciador de Abastecimentos e Lubrificação - AB0307](#)

05. ASSUNTOS RELACIONADOS

- N/A

4.10.2 18986580 DMANMNT1-18135 DT CD0744 Elimina requisição fechada

01. DADOS GERAIS

Produto:	TOTVS Manufatura
Linha de Produto:	Linha Datasul
Segmento:	Manufatura
Módulo:	TOTVS Manufatura (Linha Datasul) - Manutenção industrial (MMI)
Função:	CD0744 - Solicitação/Requisições por Reservas
País:	Brasil
Ticket:	18986580
Requisito/Story/ Issue (informe o requisito relacionado) :	DMANMNT1-18135

02. SITUAÇÃO/REQUISITO

Ao criar uma requisição no CD0744 e se permanecer na tela tendo a requisição atendida, não valida o estado da requisição e permite eliminar, não atualizando a tela.

03. SOLUÇÃO

O programa foi alterado para que não ocorra mais a exclusão, com a inclusão de um alerta informando que a requisição não pode ser eliminada.

04. DEMAIS INFORMAÇÕES

[CD0744 - Solicitação/Requisição por Reservas](#)

05. ASSUNTOS RELACIONADOS

- N/A

4.10.3 19061746 DMANMNT1-18176 DT MIP Z01MN113 Ordem planejada already exist

01. DADOS GERAIS

Produto:	TOTVS Manufatura
Linha de Produto:	Linha Datasul
Segmento:	Manufatura
Módulo:	TOTVS Manufatura (Linha Datasul) - Planejamento da Manutenção (MPI)
Função:	PI0103 - Ordem Planejada
País:	Brasil
Ticket:	19061746
Requisito/Story/ Issue (informe o requisito relacionado) :	DMANMNT1-18176

02. SITUAÇÃO/REQUISITO

Quando na consulta do planejador pelo zoom ao paginar apresenta erro de ordem não existente.

03. SOLUÇÃO

Foi alterado o index da pesquisa na aba planejador para que o erro não ocorra.

04. DEMAIS INFORMAÇÕES

[Ordem Planejada - PI0103](#)

05. ASSUNTOS RELACIONADOS

- N/A

4.10.4 App Minha Manutenção - Manutenção - 12.1.2403

18404807 DMANMNT1-17763 DT Erro Leitura QR코드 - Busca Avançada - Campos Equipamentos e TAGs

01. DADOS GERAIS

Produto:	TOTVS Manufatura
Linha de Produto:	Linha Datasul
Segmento:	Manufatura
Módulo:	TOTVS Manufatura (Linha Datasul) - Manutenção industrial (MMI)
Função:	APP - Mobile Minha Manutenção
País:	Brasil
Ticket:	18404807
Requisito/Story/Issue (informe o requisito relacionado) :	DMANMNT1-17763

02. SITUAÇÃO/REQUISITO

Na opção de Ordens > Busca Avançada, ao ler um QR코드 de Equipamento, o sistema lê o código, porém sai da tela sem efetivar a pesquisa.

03. SOLUÇÃO

Foram feitas as tratativas para que o erro não ocorra mais

04. DEMAIS INFORMAÇÕES

[APP - Mobile Minha Manutenção](#)

05. ASSUNTOS RELACIONADOS

- N/A

18512189 DMANMNT1-17839 DT Acentuação na integração do apontamento pelo App

01. DADOS GERAIS

Produto:	TOTVS Manufatura
Linha de Produto:	Linha Datasul
Segmento:	Manufatura
Módulo:	TOTVS Manufatura (Linha Datasul) - Manutenção industrial (MMI)
Função:	App Minha Manutenção - Apontamento Tarefa
País:	Brasil
Ticket:	18512189
Requisito/Story/ Issue (informe o requisito relacionado) :	DMANMNT1-17839

02. SITUAÇÃO/REQUISITO

No APP Minha Manutenção, ao realizar apontamentos informando texto no campo Observação, o apontamento da tarefa não é registrado com a devida acentuação informada.

03. SOLUÇÃO

Foram realizadas alterações para que, ao realizar apontamento de horas no App Minha Manutenção informando na Observação palavras com acentuação, essas sejam devidamente registradas e exibidas corretamente na Consulta de Apontamentos no App, além de exibir na aba Documentação da tarefa no html.mi0307 e também na aba Narrativa da tarefa no MI0307.

04. DEMAIS INFORMAÇÕES

[Guia de Uso - Minha Manutenção](#)

05. ASSUNTOS RELACIONADOS

- N/A

DMANMNT1-17498 DT APP - Opções de Ordenação

01. DADOS GERAIS

Produto:	TOTVS Manufatura
Linha de Produto:	Linha Datasul
Segmento:	Manufatura
Módulo:	TOTVS Manufatura (Linha Datasul) - Manutenção industrial (MMI)
Função:	APP - Mobile Minha Manutenção
País:	Brasil
Ticket:	N/A
Requisito/ Story/Issue (informe o requisito relacionado) :	DMANMNT1-17498

02. SITUAÇÃO/REQUISITO

O Botão de ordenação não está mostrando todas opções de ordenação.

03. SOLUÇÃO

Foram feitas as tratativas para que o erro não ocorra mais

04. DEMAIS INFORMAÇÕES

[APP - Mobile Minha Manutenção](#)

05. ASSUNTOS RELACIONADOS

- N/A

DMANMNT1-17795 DT App - Exibe Hora Inicial/Final para técnico grupo

01. DADOS GERAIS

Produto:	TOTVS Manufatura
Linha de Produto:	Linha Datasul
Segmento:	Manufatura
Módulo:	TOTVS Manufatura (Linha Datasul) - Manutenção industrial (MMI)
Função:	APP - Mobile Minha Manutenção
País:	Brasil
Ticket:	N/A
Requisito/Story/Issue (informe o requisito relacionado) :	DMANMNT1-17795

02. SITUAÇÃO/REQUISITO

Ao realizar apontamento de MOB no App com um técnico de MI do tipo Grupo está exibindo os campos Hora Inicial / Hora Final.

03. SOLUÇÃO

Foram realizadas as alterações de apontamento no MOB MI no app pra que quando for técnico do tipo Grupo, seja exibido somente os campos Horas Normais/Horas Extras.

04. DEMAIS INFORMAÇÕES

[APP - Mobile Minha Manutenção](#)

05. ASSUNTOS RELACIONADOS

- N/A

4.10.5 Calibração - Manutenção - 12.1.2403

DMANMNT1-17792 DT GC0104 Z03MN088 Equipamento já existe

01. DADOS GERAIS

Produto:	TOTVS Manufatura
Linha de Produto:	Linha Datasul
Segmento:	Manufatura
Módulo:	TOTVS Manufatura (Linha Datasul) - Calibração (MGC)
Função:	GC0104 - Equipamento na Calibração
País:	Brasil
Ticket:	N/A
Requisito/Story/ Issue (informe o requisito relacionado) :	DMANMNT1-17792

02. SITUAÇÃO/REQUISITO

Ao consultar o zoom de equipamento no GC0104A e paginar, apresenta mensagem de equipamento já existente.

03. SOLUÇÃO

Alterado o zoom de equipamentos Z03MN088 para não gerar erros ao realizar a navegação pelo zoom.

04. DEMAIS INFORMAÇÕES

[GC0104 - Equipamento na Calibração](#)

05. ASSUNTOS RELACIONADOS

- N/A

4.10.6 Frotas - Manutenção - 12.1.2403

You are using an UNLICENSED copy of **Scroll PDF Exporter for Confluence**. Do you find Scroll PDF Exporter useful? Consider purchasing it today:
<https://marketplace.atlassian.com/apps/7019/scroll-pdf-exporter-for-confluence?tab=overview&hosting=datacenter>

18454420 DMANMNT1-17779 DT GF0402 Lentidão execução

01. DADOS GERAIS

Produto:	TOTVS Manufatura
Linha de Produto:	Linha Datasul
Segmento:	Manufatura
Módulo:	TOTVS Manufatura (Linha Datasul) - Gerencial de Frota (MGF)
Função:	GF0402 - Fechamento Custo Equipamentos
País:	Brasil
Ticket:	18454420
Requisito/Story/ Issue (informe o requisito relacionado) :	DMANMNT1-17779

02. SITUAÇÃO/REQUISITO

Quando na execução da fase 3, não estão sendo selecionadas as empresas do filtro, desta forma, todas as empresas são analisadas, o que demora a execução do cálculo.

03. SOLUÇÃO

Alterada a funcionalidade para filtrar a empresa conforme informado na tela de seleção.

04. DEMAIS INFORMAÇÕES

[GF0402 - Fechamento Custo Equipamentos](#)

05. ASSUNTOS RELACIONADOS

- N/A

18621803 DMANMNT1-17963 DT PN0301 Depósito destino

01. DADOS GERAIS

Produto:	TOTVS Manufatura
Linha de Produto:	Linha Datasul
Segmento:	Manufatura
Módulo:	TOTVS Manufatura (Linha Datasul) - Pneus (MPN)
Função:	PN0301- MANUTENÇÃO MOVIMENTOS DE PNEUS
País:	Brasil
Ticket:	18621803
Requisito/ Story/Issue (informe o requisito relacionado) :	DMANMNT1-17963

02. SITUAÇÃO/REQUISITO

Não permite alterar o depósito destino durante a movimentação.

03. SOLUÇÃO

Foram realizadas tratativas para habilitar ou desabilitar o campo Depósito Destino conforme a parametrização do PN0108.

04. DEMAIS INFORMAÇÕES

[Apontamento Movimento Pneus - PN0301](#)

05. ASSUNTOS RELACIONADOS

- N/A

4.10.7 Manutenção Industrial - Manutenção - 12.1.2403

17981196 DMANMNT1-17355 DT Matriz Unidade de negócio e Centro de custo conta despesa

01. DADOS GERAIS

Produto:	TOTVS Manufatura
Linha de Produto:	Linha Datasul
Segmento:	Manufatura
Módulo:	TOTVS Manufatura (Linha Datasul) - Manutenção industrial (MMI)
Função:	MI0307 - Ordem de Manutenção
País:	Brasil
Ticket:	17981196
Requisito/Story/ Issue (informe o requisito relacionado) :	DMANMNT1-17355

02. SITUAÇÃO/REQUISITO

Ao relacionar uma Unidade de Negócio na matriz, o centro de custo de despesa não é validado contra a unidade de negócio, permitindo que unidades de negócio não habilitadas para o centro de custo sejam relacionadas na matriz de unidade de negócio.

03. SOLUÇÃO

Foram realizadas alterações para que Unidades de Negócios não habilitadas para o centro de custo não sejam relacionadas na Matriz de Unidade de Negócio.

04. DEMAIS INFORMAÇÕES

[Manutenção Manual da Ordem de Manutenção - MI0307](#)

05. ASSUNTOS RELACIONADOS

- N/A

17984445 DMANMNT1-17369 DT MI0110 Incluir tarefa

01. DADOS GERAIS

Produto:	TOTVS Manufatura
Linha de Produto:	Linha Datasul
Segmento:	Manufatura
Módulo:	TOTVS Manufatura (Linha Datasul) - Manutenção industrial (MMI)
Função:	MI0110 - Manutenção Padrão
País:	Brasil
Ticket:	17984445
Requisito/Story/ Issue (informe o requisito relacionado) :	DMANMNT1-17369

02. SITUAÇÃO/REQUISITO

Ao não ter as definições da trigger de Delete e Write da tabela mi-taref no Data dictionary, incluir uma tarefa com narrativa no MI0110 e em seguida eliminar a tarefa e incluir novamente utilizando o mesmo número de sequência, ocorre a mensagem ****Texto Livre da Tarefa already exists with Manutenção 'XXX' Tarefa Manutenção YY. (132),** isso porque a tabela não está sendo eliminada sem a definição da trigger.

03. SOLUÇÃO

Foram realizadas alterações no arquivo mgmnt.xml, alterando a validação da trigger da tabela mi-taref de write/delete para YES, para que essa trigger não seja desabilitada.

04. DEMAIS INFORMAÇÕES

[Manutenção Padrão - MI0110](#)

IMPORTANTE!

Use esse box para destacar informações relevantes e/ou de destaque.

05. ASSUNTOS RELACIONADOS

- N/A

18122486 DMANMNT1-17468 DT MI0307 Tipo de manutenção na modificação da ordem

01. DADOS GERAIS

Produto:	TOTVS Manufatura
Linha de Produto:	Linha Datasul
Segmento:	Manufatura
Módulo:	TOTVS Manufatura (Linha Datasul) - Manutenção industrial (MMI)
Função:	MI0307 - Ordem de Manutenção
País:	Brasil
Ticket:	18122486
Requisito/Story/ Issue (informe o requisito relacionado) :	DMANMNT1-17468

02. SITUAÇÃO/REQUISITO

Para Ordens Não Iniciadas, não está mantendo o campo Tipo Manutenção informado pelo usuário no momento da criação da Ordem, pois o altera para o mesmo Tipo do campo da Manutenção sempre que o modifica.

03. SOLUÇÃO

Foram realizadas alterações para que manter o campo informado pelo usuário no momento da criação da Ordem.

04. DEMAIS INFORMAÇÕES

[Manutenção Manual da Ordem de Manutenção - MI0307](#)

05. ASSUNTOS RELACIONADOS

- N/A

18138223 DMANMNT1-17504 DT Geração dos apontamentos de mão de obra

01. DADOS GERAIS

Produto:	TOTVS Manufatura
Linha de Produto:	Linha Datasul
Segmento:	Manufatura
Módulo:	TOTVS Manufatura (Linha Datasul) - Manutenção industrial (MMI)
Função:	html.mi0312 - Apontamento de Mão de Obra Técnico
País:	Brasil
Ticket:	18138223
Requisito/Story/ Issue (informe o requisito relacionado) :	DMANMNT1-17504

02. SITUAÇÃO/REQUISITO

Ocorre mensagem "Data de Transação Inválida" estando informada corretamente a data.

03. SOLUÇÃO

Foram realizadas tratativas no programa a fim de validar corretamente a data informada.

04. DEMAIS INFORMAÇÕES

[Apontamento Mão de Obra Técnico - html.mi0312](#)

05. ASSUNTOS RELACIONADOS

- N/A

18185354 DMANMNT1-17526 DT MI0629 Tipo de preço x Cálculo custo

01. DADOS GERAIS

Produto:	TOTVS Manufatura
Linha de Produto:	Linha Datasul
Segmento:	Manufatura
Módulo:	TOTVS Manufatura (Linha Datasul) - Manutenção industrial (MMI)
Função:	MI0629 - Gerencial de Manutenção
País:	Brasil
Ticket:	18185354
Requisito/Story/ Issue (informe o requisito relacionado) :	DMANMNT1-17526

02. SITUAÇÃO/REQUISITO

No MI0629, para a funcionalidade Ordem de Manutenção, ao selecionar o tipo cálculo pelo Real, o tipo de preço habilita opções não disponíveis no cálculo do preço.

03. SOLUÇÃO

Foram realizadas alterações para que, ao selecionar em Parâmetros no MI0629C o tipo de cálculo Real, sejam habilitadas somente as opções Batch e On-Line.

04. DEMAIS INFORMAÇÕES

[Consulta Gerencial de Manutenção - MI0629](#)

05. ASSUNTOS RELACIONADOS

- N/A

18358332 DMANMNT1-17661 DT MI0307 Abertura do programa/progress

01. DADOS GERAIS

Produto:	TOTVS Manufatura
Linha de Produto:	Linha Datasul
Segmento:	Manufatura
Módulo:	TOTVS Manufatura (Linha Datasul) - Manutenção industrial (MMI)
Função:	MI0307 - Ordem de Manutenção
País:	Brasil
Ticket:	18358332
Requisito/Story/ Issue (informe o requisito relacionado) :	DMANMNT1-17661

02. SITUAÇÃO/REQUISITO

Ao abrir o programa apresenta a mensagem progress “unable to set FLAT-BUTTON/NO-FOCUS because the button btFirst/btLast has been realised”.

03. SOLUÇÃO

Foram realizadas tratativas para que a mensagem não seja reportada.

04. DEMAIS INFORMAÇÕES

[Manutenção Manual da Ordem de Manutenção - MI0307](#)

05. ASSUNTOS RELACIONADOS

- N/A

18464938 DMANMNT1-17835 DT MI0110 Código inspeção

01. DADOS GERAIS

Produto:	TOTVS Manufatura
Linha de Produto:	Linha Datasul
Segmento:	Manufatura
Módulo:	TOTVS Manufatura (Linha Datasul) - Manutenção industrial (MMI)
Função:	MI0110 - Manutenção Padrão
País:	Brasil
Ticket:	18464938
Requisito/Story/ Issue (informe o requisito relacionado) :	DMANMNT1-17835

02. SITUAÇÃO/REQUISITO

Quando alterado o tipo de manutenção de inspeção para outro tipo, o campo de inspeção permanece com o conteúdo interno porém sem apresentar em tela, o que gera inconsistências.

03. SOLUÇÃO

Foram realizadas tratativas para que ao trocar o tipo de plano o campo inspeção seja limpo.

04. DEMAIS INFORMAÇÕES

[Manutenção Padrão - MI0110](#)

05. ASSUNTOS RELACIONADOS

- N/A

18627737 DMANMNT1-18014 DT MI0110 Mensagem de ocorrência eliminada por outro usuário

01. DADOS GERAIS

Produto:	TOTVS Manufatura
Linha de Produto:	Linha Datasul
Segmento:	Manufatura
Módulo:	TOTVS Manufatura (Linha Datasul) - Manutenção industrial (MMI)
Função:	MI0110 - Manutenção Padrão
País:	Brasil
Ticket:	18627737
Requisito/Story/ Issue (informe o requisito relacionado) :	DMANMNT1-18014

02. SITUAÇÃO/REQUISITO

Quando não possui nenhum registro de narrativa para a manutenção, apresenta indevidamente a mensagem 15217 de que a ocorrência já foi eliminada.

03. SOLUÇÃO

Alterado para que não seja exibida indevidamente a mensagem de que a ocorrência já foi eliminada por outro usuário.

04. DEMAIS INFORMAÇÕES

[Manutenção Padrão - MI0110](#)

05. ASSUNTOS RELACIONADOS

- N/A

18652276 DMANMNT1-17938 DT CD0910 Manutenção de Equipamentos

01. DADOS GERAIS

Produto:	TOTVS Manufatura
Linha de Produto:	Linha Datasul
Segmento:	Manufatura
Módulo:	TOTVS Manufatura (Linha Datasul) - Manutenção industrial (MMI)
Função:	CD0910 Manutenção de Equipamentos
País:	Brasil
Ticket:	18652276
Requisito/Story/Issue (informe o requisito relacionado) :	DMANMNT1-17938

02. SITUAÇÃO/REQUISITO

Quando utilizado Ctrl+Alt+E para exportação em planilha, a planilha está sendo gerada com registros duplicados.

03. SOLUÇÃO

Foi realizado o acerto na validação do número de registros exibidos em tela.

04. DEMAIS INFORMAÇÕES

[Manutenção de Equipamentos CD0910](#)

05. ASSUNTOS RELACIONADOS

- N/A

18843752 DMANMNT1-18087 DT Acentuação no código do equipamento

01. DADOS GERAIS

Produto:	TOTVS Manufatura
Linha de Produto:	Linha Datasul
Segmento:	Manufatura
Módulo:	TOTVS Manufatura (Linha Datasul) - Manutenção industrial (MMI)
Função:	MI0307 - Ordem de Manutenção
País:	Brasil
Ticket:	18843752
Requisito/Story/ Issue (informe o requisito relacionado) :	DMANMNT1-18087

02. SITUAÇÃO/REQUISITO

Na inclusão de um equipamento na ordem de manutenção permite informar códigos com acentos, cujos códigos não são cadastrados no CD0910.

03. SOLUÇÃO

Foram realizadas alterações para que, ao informar códigos no cadastro da OM pelo MI0307 informando ou não acentuação busque corretamente o equipamento cadastrado no CD0910. Alterado também o MI0628 para que o programa não sofra impactos.

04. DEMAIS INFORMAÇÕES

[Manutenção Manual da Ordem de Manutenção - MI0307](#)

05. ASSUNTOS RELACIONADOS

- [Consulta Status da Manutenção - MI0628](#)
- [Manutenção de Equipamentos - CD0910](#)

4.10.8 Programação de Mão de Obra - Manutenção - 12.1.2403

18455421 DMANMNT1-17772 DT PO0206 Registro Técnico

01. DADOS GERAIS

Produto:	TOTVS Manutenção de Ativos
Linha de Produto:	Linha Datasul
Segmento:	Manufatura
Módulo:	TOTVS Manufatura (Linha Datasul) - Programação de Mão de Obra MI (MPO)
Função:	PO0206 - Agenda do Técnico
País:	Brasil
Ticket:	18455421
Requisito/ Story/Issue (informe o requisito relacionado) :	DMANMNT1-17772

02. SITUAÇÃO/REQUISITO

Em caso de não existir técnico uma mensagem progress é apresentada.

03. SOLUÇÃO

Alteração foi realizada e mesmo quando é criada uma nova especialidade e inserida na OM, a mensagem progress não é apresentada.

04. DEMAIS INFORMAÇÕES

[PO0206 - Agenda do Técnico](#)

05. ASSUNTOS RELACIONADOS

- N/A

4.11 Materiais - Manutenção - 12.1.2403

4.11.1 Compras e Suprimentos - Manutenção - 12.1.2403

Aprovação de Processos Logísticos - Manutenção - 12.1.2403

Pesquisar

You are using an UNLICENSED copy of **Scroll PDF Exporter for Confluence**. Do you find Scroll PDF Exporter useful? Consider purchasing it today:
<https://marketplace.atlassian.com/apps/7019/scroll-pdf-exporter-for-confluence?tab=overview&hosting=datacenter>

18150149 DMANSUPIMPA1-5357 DT Item cancelado em contrato e emitido no MLA

01. DADOS GERAIS

Produto:	TOTVS Backoffice
Linha de Produto:	Linha Datasul
Segmento:	Backoffice Joinville
Módulo:	APROVAÇÃO DE PROCESSOS LOGISTICOS (MLA)
Função:	APROVAÇÃO DE PENDÊNCIAS (MLA0301)
Ticket:	18150149
Requisito/Story/Issue (informe o requisito relacionado) :	DMANSUPIMPA1-5357

02. SITUAÇÃO/REQUISITO

Na aprovação das pendências de contrato pelo html.mla0301, na consulta dos detalhes do contrato, são apresentados itens cancelados.

03. SOLUÇÃO

Foi realizado ajuste na consulta dos detalhes do contrato no html.mla0301 para não apresentar os itens que estão cancelados.

04. DEMAIS INFORMAÇÕES

Não se aplica

05. ASSUNTOS RELACIONADOS

Não se aplica

DT Criação programa especial: App minhas pendencias de aprovação

01. DADOS GERAIS

Produto:	TOTVS Backoffice
Linha de Produto:	Linha Datasul
Segmento:	Backoffice Joinville
Módulo:	APROVAÇÃO PROCESSO LOGÍSTICO (MLA)
Função:	APP MINHAS PENDÊNCIAS DE APROVAÇÃO
Ticket:	17822227
Requisito/Story/Issue (informe o requisito relacionado) :	DMANSUPIMPA1-5100

02. SITUAÇÃO/REQUISITO

Ao criar nova empresa no ambiente Totvs se o aplicativo Minhas Pendências já esta configurado apresenta erro ao entrar no aplicativo.

03. SOLUÇÃO

Criado programa especial spp\lap\spla001.r com o objetivo de criar o registro de Configuração do Aplicativo Minhas Pendências de Aprovação (MLA) para a empresa do usuário logado no sistema.

Normalmente este registro é criado através do Console de Atualização do Produto, porém se forem adicionadas e configuradas novas empresas para uso deste APP, se faz necessária a execução deste programa especial para todas estas novas empresas.

04. DEMAIS INFORMAÇÕES

Não se aplica

05. ASSUNTOS RELACIONADOS

Não se aplica

Compras - Manutenção - 12.1.2403

You are using an UNLICENSED copy of **Scroll PDF Exporter for Confluence**. Do you find Scroll PDF Exporter useful? Consider purchasing it today:
<https://marketplace.atlassian.com/apps/7019/scroll-pdf-exporter-for-confluence?tab=overview&hosting=datacenter>

16622755 DMANSUPIMPA1-4333 DT html.oc0201 lento

01. DADOS GERAIS

Produto:	TOTVS Backoffice
Linha de Produto:	Linha Datasul
Segmento:	Backoffice Joinville
Módulo:	COTAÇÕES (MOC)
Função:	MANTER COTAÇÕES (HTML.OC0201)
Ticket:	16622755
Requisito/Story/Issue (informe o requisito relacionado) :	DMANSUPIMPA1-4333

02. SITUAÇÃO/REQUISITO

Ao executar o programa html.oc0201 a rotina estava demorando para mostrar a listagem de cotação.

03. SOLUÇÃO

A rotina de listagem de cotações foi alterada para melhorar a performance na abertura do programa.

04. DEMAIS INFORMAÇÕES

Não se aplica

05. ASSUNTOS RELACIONADOS

Não se aplica

17151807 DMANSUPIMPA1-5297 DT Lentidão CC0300

01. DADOS GERAIS

Produto:	TOTVS Backoffice
Linha de Produto:	Linha Datasul
Segmento:	Backoffice Joinville
Módulo:	COMPRAS (MCC)
Função:	MANUTENÇÃO DE PEDIDOS (CC0300)
Ticket:	17151807
Requisito/Story/Issue (informe o requisito relacionado) :	DMANSUPIMPA1-5297

02. SITUAÇÃO/REQUISITO

Estava ocorrendo lentidão na abertura do programa CC0300 quando possui segurança por estabelecimento.

03. SOLUÇÃO

Foi realizado ajuste para melhorar a performance.

04. DEMAIS INFORMAÇÕES

Não se aplica

05. ASSUNTOS RELACIONADOS

Não se aplica

17326370 DMANSUPIMPA1-5506 DT Tela HTML Requisição/Solicitação Compras

01. DADOS GERAIS

Produto:	TOTVS Backoffice
Linha de Produto:	Linha Datasul
Segmento:	Backoffice Joinville
Módulo:	COMPRAS (MCC)
Função:	REQUISIÇÃO/SOLICITAÇÃO COMPRAS (CD1406)
Ticket:	17326370
Requisito/Story/Issue (informe o requisito relacionado) :	DMANSUPIMPA1-5506

02. SITUAÇÃO/REQUISITO

Customização de tela padrão do produto não esta funcionando através de UPC devido o objeto não possuir parâmetros necessários.

03. SOLUÇÃO

Inclusão de parâmetros em objeto: date, name-id e ng-disabled.

04. DEMAIS INFORMAÇÕES

Não se aplica

05. ASSUNTOS RELACIONADOS

Não se aplica

17535890 DMANSUPIMPA1-5130 DT Erro Impressão IM0640

01. DADOS GERAIS

Produto:	TOTVS Backoffice
Linha de Produto:	Linha Datasul
Segmento:	Backoffice Joinville
Módulo:	IMPORTAÇÃO (MIM)
Função:	INSTRUÇÕES EMBARQUE (IM0640)
Ticket:	17535890
Requisito/Story/Issue (informe o requisito relacionado) :	DMANSUPIMPA1-5130

02. SITUAÇÃO/REQUISITO

Na execução do relatório com a classificação por Embarque apresentava as mensagens incorretamente: "*** Caracter invalido em entrada numérica a. (76)" e "*** Valor XXXXXXXXXXXX,XXXXX não pode ser mostrado com >>>, >>>, >>9.99999. (74)".

03. SOLUÇÃO

Foi efetuada alteração para as mensagens não seja mais apresentadas indevidamente.

04. DEMAIS INFORMAÇÕES

Não se aplica

05. ASSUNTOS RELACIONADOS

Não se aplica

17741837 DMANSUPIMPA1-5203 DT Compras - Conversão HTML

01. DADOS GERAIS

Produto:	TOTVS Backoffice
Linha de Produto:	Linha Datasul
Segmento:	Backoffice Joinville
Módulo:	COMPRAS (MCC)
Função:	GERAÇÃO AUTOMÁTICA DE PEDIDOS (CC0311)
Ticket:	17741837
Requisito/Story/Issue (informe o requisito relacionado) :	DMANSUPIMPA1-5203

02. SITUAÇÃO/REQUISITO

Na geração de pedidos pelo CC0311, quando a cotação foi aprovada utilizando as rotinas em html, e o item possui fator de conversão, o valor da pendência de aprovação gerada no MLA estava diferente do valor do pedido.

03. SOLUÇÃO

Foi realizado ajuste na rotina de geração de pedidos pelo CC0311 para gerar corretamente o valor da pendência de aprovação no MLA.

04. DEMAIS INFORMAÇÕES

Não se aplica

05. ASSUNTOS RELACIONADOS

Não se aplica

17926708 DMANSUPIMPA1-5289 DT Antecipação x Fluxo

01. DADOS GERAIS

Produto:	TOTVS Backoffice
Linha de Produto:	Linha Datasul
Segmento:	Backoffice Joinville
Módulo:	COMPRAS (MCC)
Função:	CONSULTA ORDENS (CC0505)
Ticket:	17926708
Requisito/Story/Issue (informe o requisito relacionado) :	DMANSUPIMPA1-5289

02. SITUAÇÃO/REQUISITO

Ao integrar um lançamento de antecipação de uma ordem de compra, a rotina está enviando um movimento de receita ao invés de despesa para o fluxo de caixa.

03. SOLUÇÃO

Foram realizados ajustes no lançamento de antecipação de ordens de compra no fluxo de caixa para que o movimento seja gerado corretamente.

04. DEMAIS INFORMAÇÕES

Não se aplica

05. ASSUNTOS RELACIONADOS

Não se aplica

17999375 DMANSUPIMPA1-5288 DT [MLA] Metodo getTotalizadoresPorDocumento da API mla0009 não retorna pendencias

01. DADOS GERAIS

Produto:	TOTVS Backoffice
Linha de Produto:	Linha Datasul
Segmento:	Backoffice Joinville
Módulo:	APROVAÇÃO PROCESSO LOGÍSTICO (MLA)
Função:	APROVAÇÃO DE PENDÊNCIAS (MLA0301)
Ticket:	17999375
Requisito/Story/Issue (informe o requisito relacionado) :	DMANSUPIMPA1-5288

02. SITUAÇÃO/REQUISITO

Valor do campo totalizador de pendência de aprovação para o aprovador alternativo do método getTotalizadoresPorDocumento não esta sendo considerado, o valor esta aparecendo no campo de número de pendências para o aprovador mestre.

03. SOLUÇÃO

O problema estava ocorrendo pois na documentação da API a definição dos campos da tabela ttDocuments estavam em ordem diferente do definido na API, portanto os valores estavam sendo mapeados em ordem diferente e os valores pareciam nos campos incorretos.

Para resolver o problema foi criada a include lap/mla0009.i com a definição das tabelas temporárias que deve ser declarada no programa que irá chamar a api.

04. DEMAIS INFORMAÇÕES

Não se aplica

05. ASSUNTOS RELACIONADOS

Não se aplica

18081477 DMANSUPIMPA1-5442 DT Erro RE0190 - temp-table tt-ext-item-doc-est

01. DADOS GERAIS

Produto:	TOTVS Backoffice
Linha de Produto:	Linha Datasul
Segmento:	Backoffice Joinville
Módulo:	RECEBIMENTO (MRE)
Função:	IMPORTAÇÃO DE NOTAS (RE0190)
Ticket:	18081477
Requisito/Story/Issue (informe o requisito relacionado) :	DMANSUPIMPA1-5442

02. SITUAÇÃO/REQUISITO

Na importação de arquivo pelo RE0190, quando possui FCP, é apresentado o erro progress: "Procedure: 'setTT-ext-item-doc-est rep/reapi190b.p' Line:0) O parametro identificador de temp-table tt-ext-item-doc-est nao confere com a temp-table destino tt-ext-item-doc-est. (5363)".

03. SOLUÇÃO

Foi realizada a correção do erro apresentado.

04. DEMAIS INFORMAÇÕES

Não se aplica

05. ASSUNTOS RELACIONADOS

Não se aplica

18124788 DMANSUPIMPA1-5918 DT Lentidao zoom CC0307 inbrw/b11in372.w

01. DADOS GERAIS

Produto:	TOTVS Backoffice
Linha de Produto:	Linha Datasul
Segmento:	Backoffice Joinville
Módulo:	COMPRAS (MCC)
Função:	DEVOLUÇÃO MATERIAIS (CC0307)
Ticket:	18124788
Requisito/Story/Issue (informe o requisito relacionado) :	DMANSUPIMPA1-5918

02. SITUAÇÃO/REQUISITO

A rotina CC0307 está apresentando lentidão na busca do registro.

03. SOLUÇÃO

A busca do CC0307 foi revisada e ajustada para que não ocorra lentidão.

04. DEMAIS INFORMAÇÕES

Não se aplica

05. ASSUNTOS RELACIONADOS

Não se aplica

18201084 DMANSUPIMPA1-5364 DT Lock Appserver tabela prazo-compra

01. DADOS GERAIS

Produto:	TOTVS Backoffice
Linha de Produto:	Linha Datasul
Segmento:	Backoffice Joinville
Módulo:	COMPRAS (MCC)
Função:	CONSULTA ORDENS (CC0505)
Ticket:	18201084
Requisito/Story/Issue (informe o requisito relacionado) :	DMANSUPIMPA1-5364

02. SITUAÇÃO/REQUISITO

Acesso a registro da tabela prazo-compra causando travamento no appserver na chamada da bocx140 por específico.

03. SOLUÇÃO

Ajuste no acesso do registro da tabela prazo-compra.

04. DEMAIS INFORMAÇÕES

Não se aplica

05. ASSUNTOS RELACIONADOS

Não se aplica

18255850 DMANSUPIMPA1-5398 DT CD1406 - Ao alterar a narrativa de uma requisição o "motivo" no MLA0207 não é atualizado

01. DADOS GERAIS

Produto:	TOTVS Backoffice
Linha de Produto:	Linha Datasul
Segmento:	Backoffice Joinville
Módulo:	APROVAÇÃO PROCESSO LOGÍSTICO (MLA)
Função:	PENDÊNCIAS DO USUÁRIO (MLA0207)
Ticket:	18255850
Requisito/Story/Issue (informe o requisito relacionado) :	DMANSUPIMPA1-5398

02. SITUAÇÃO/REQUISITO

O texto digitado no registro de requisição de compra, no campo narrativa, é utilizado no campo “Motivo” no registro de pendência de aprovação no MLA, ao alterar a narrativa da requisição, utilizando a rotina CD1406, no MLA este texto não é atualizado quando é consultado no MLA0207.

03. SOLUÇÃO

Foi ajustado a rotina de atualização da requisição de materiais e o texto passou a ser atualizado no módulo MLA.

04. DEMAIS INFORMAÇÕES

Não se aplica

05. ASSUNTOS RELACIONADOS

Não se aplica

18342420 DMANSUPIMPA1-5546 DT CD0541 - Com Erro Realização do Evento

01. DADOS GERAIS

Produto:	TOTVS Backoffice
Linha de Produto:	Linha Datasul
Segmento:	Backoffice Joinville
Módulo:	CONTRATOS DE COMPRA (MCN)
Função:	MANUTENÇÃO REALIZAÇÃO EVENTOS (CD0541)
Ticket:	18342420
Requisito/Story/Issue (informe o requisito relacionado) :	DMANSUPIMPA1-5546

02. SITUAÇÃO/REQUISITO

Ao realizar um evento de contrato pela rotina CD0541 ocorre os erros 18378, 32220 e 32222 indevidamente.

03. SOLUÇÃO

Após ajuste da rotina de validação de realização de evento para o contrato, no programa CD0541, o evento é realizado corretamente sem erros.

04. DEMAIS INFORMAÇÕES

Não se aplica

05. ASSUNTOS RELACIONADOS

Não se aplica

18463501 DMANSUPIMPA1-5539 DT Número do Processo no html.oc0201

01. DADOS GERAIS

Produto:	TOTVS Backoffice
Linha de Produto:	Linha Datasul
Segmento:	Backoffice Joinville
Módulo:	COTAÇÕES (MOC)
Função:	MANTER COTAÇÕES (HTML.OC0201)
Ticket:	18463501
Requisito/Story/Issue (informe o requisito relacionado) :	DMANSUPIMPA1-5539

02. SITUAÇÃO/REQUISITO

Ao consultar uma cotação de compra utilizando a rotina html.oc0201 – Manter Cotações, o número do processo de cotação não esta sendo mostrado.

03. SOLUÇÃO

Ajuste na rotina de consulta de cotação (html.oc0201) para que mostre o número do processo de compras quando ele existir.

04. DEMAIS INFORMAÇÕES

Não se aplica

05. ASSUNTOS RELACIONADOS

Não se aplica

18515459 DMANSUPIMPA1-5796 DT CC0406 - Erro na geração do relatório RPW

01. DADOS GERAIS

Produto:	TOTVS Backoffice
Linha de Produto:	Linha Datasul
Segmento:	Backoffice Joinville
Módulo:	COMPRAS (MCC)
Função:	
Ticket:	18515459
Requisito/Story/Issue (informe o requisito relacionado) :	DMANSUPIMPA1-5796

02. SITUAÇÃO/REQUISITO

Ao utilizar a rotina CC0406 – Listagem de Pedidos utilizando a opção de gerar planilha de excel ocorre erro no final da execução do programa e não gera a planilha.

03. SOLUÇÃO

Foi ajustada a rotina de geração de planilha, após isso a planilha passou a gerar sem erros.

04. DEMAIS INFORMAÇÕES

Não se aplica

05. ASSUNTOS RELACIONADOS

Não se aplica

18613795 DMANSUPIMPA1-5660 DT Sistema está deixando alterar solicitação de compra que já tem Ordem de compra

01. DADOS GERAIS

Produto:	TOTVS Backoffice
Linha de Produto:	Linha Datasul
Segmento:	Backoffice Joinville
Módulo:	COMPRAS (MCC)
Função:	MANTER REQUISIÇÕES COMPRA/ESTOQUE (HTML.MCC.CD1406)
Ticket:	18613795
Requisito/Story/Issue (informe o requisito relacionado) :	DMANSUPIMPA1-5660

02. SITUAÇÃO/REQUISITO

O programa de manutenção de Solicitações de Compra (CD1406) está permitindo alterar as informações quando já possui ordem de compra.

03. SOLUÇÃO

Foi inserida a validação 31232 ("Situação não permite manutenção") para não permitir realizar manutenção na solicitação/item da solicitação quando a situação dela for igual a Fechada ou Com Ordem.

04. DEMAIS INFORMAÇÕES

Não se aplica

05. ASSUNTOS RELACIONADOS

Não se aplica

18623863 DMANSUPIMPA1-5896 DT CD1406 - LENTIDÃO NA ABERTURA DE PROGRAMA

01. DADOS GERAIS

Produto:	TOTVS Backoffice
Linha de Produto:	Linha Datasul
Segmento:	Backoffice Joinville
Módulo:	COMPRAS (MCC)
Função:	REQUISIÇÃO/SOLICITAÇÃO COMPRAS (CD1406)
Ticket:	18623863
Requisito/Story/Issue (informe o requisito relacionado) :	DMANSUPIMPA1-5896

02. SITUAÇÃO/REQUISITO

A rotina CD1406 - Requisição/Solicitação de compras estava apresentando demora para carregar os registros para determinados usuários.

03. SOLUÇÃO

Foi ajustado a consulta dos registros trazendo uma melhora na performance do programa.

04. DEMAIS INFORMAÇÕES

Não se aplica

05. ASSUNTOS RELACIONADOS

Não se aplica

18739959 DMANSUPIMPA1-5742 DT Travamento da tabela ordem-compra no cc0311

01. DADOS GERAIS

Produto:	TOTVS Backoffice
Linha de Produto:	Linha Datasul
Segmento:	Backoffice Joinville
Módulo:	COMPRAS (MCC)
Função:	MANUTENÇÃO DE PEDIDOS (CC0300)
Ticket:	18739959
Requisito/Story/Issue (informe o requisito relacionado) :	DMANSUPIMPA1-5742

02. SITUAÇÃO/REQUISITO

Ao utilizar a rotina CC0311 - Geração Automática de Pedidos está ocorrendo travamento em registros de ordem de compra.

03. SOLUÇÃO

Ajustado a rotina de leitura de ordem de compra para somente leitura.

04. DEMAIS INFORMAÇÕES

Não se aplica

05. ASSUNTOS RELACIONADOS

Não se aplica

18751141 DMANSUPIMPA1-5770 DT Valores negativos no CC0406

01. DADOS GERAIS

Produto:	TOTVS Backoffice
Linha de Produto:	Linha Datasul
Segmento:	Backoffice Joinville
Módulo:	COMPRAS (MCC)
Função:	LISTAGEM PEDIDOS EMITIDOS (CC0406)
Ticket:	18751141
Requisito/Story/Issue (informe o requisito relacionado) :	DMANSUPIMPA1-5770

02. SITUAÇÃO/REQUISITO

Ao emitir o relatório CC0406 apresenta valores totais negativos. Esta situação ocorre quando o item tem fator de conversão e desconto informado na cotação da ordem de compra.

03. SOLUÇÃO

Foi alterada a rotina para aplicar o fator de conversão no desconto, e com isso os valores totais apresentados no relatório ficaram corretos.

04. DEMAIS INFORMAÇÕES

Não se aplica

05. ASSUNTOS RELACIONADOS

Não se aplica

18804230 DMANSUPIMPA1-5840 DT Inconsistência programa CC0311

01. DADOS GERAIS

Produto:	TOTVS Backoffice
Linha de Produto:	Linha Datasul
Segmento:	Backoffice Joinville
Módulo:	COMPRAS (MCC)
Função:	GERAÇÃO AUTOMÁTICA PEDIDOS (CC0311)
Ticket:	18804230
Requisito/Story/Issue (informe o requisito relacionado) :	DMANSUPIMPA1-5840

02. SITUAÇÃO/REQUISITO

Ao incluir cotação para uma ordem de compra, se alterarmos a data de entrega da ordem no HTML.CC0301, com o módulo MLA ativo, o sistema gera a pendência de aprovação para a cotação, porém a data de entrega informada não é salva na cotação.

03. SOLUÇÃO

Após o ajuste da rotina de atualização da cotação o sistema passou a salvar corretamente a nova data de entrega informada.

04. DEMAIS INFORMAÇÕES

Não se aplica

05. ASSUNTOS RELACIONADOS

Não se aplica

18809377 DMANSUPIMPA1-5800 DT Erro no envio de solicitação de cotação - cc0397

01. DADOS GERAIS

Produto:	TOTVS Backoffice
Linha de Produto:	Linha Datasul
Segmento:	Backoffice Joinville
Módulo:	COMPRAS (MCC)
Função:	APROVADOR ALTERNATIVO (CD1702)
Ticket:	18809377
Requisito/Story/Issue (informe o requisito relacionado) :	DMANSUPIMPA1-5800

02. SITUAÇÃO/REQUISITO

Ao enviar solicitação de cotação pelo cc0397 é apresentada a mensagem 15297 "Ocorreu erro no envio de e-mail, mensagem não enviada".

03. SOLUÇÃO

Corrigida a rotina garantindo que mensagem não ocorra indevidamente.

04. DEMAIS INFORMAÇÕES

Não se aplica

05. ASSUNTOS RELACIONADOS

Não se aplica

18911207 DMANSUPIMPA1-5871 DT html.oc0201 - Erro interno Cotação

01. DADOS GERAIS

Produto:	TOTVS Backoffice
Linha de Produto:	Linha Datasul
Segmento:	Backoffice Joinville
Módulo:	COTAÇÕES (MOC)
Função:	MANTER COTAÇÕES (HTML.OC0201)
Ticket:	18911207
Requisito/Story/Issue (informe o requisito relacionado) :	DMANSUPIMPA1-5871

02. SITUAÇÃO/REQUISITO

Rotina html.OC0201 apresenta erro interno devido a falta de procedure pi-verif-filtro e não carrega as cotações em tela.

03. SOLUÇÃO

A procedure foi incluída no programa e este passou a apresentar todas as cotações corretamente.

04. DEMAIS INFORMAÇÕES

Não se aplica

05. ASSUNTOS RELACIONADOS

Não se aplica

18934957 DMANSUPIMPA1-5951 DT Erro Programa MLA0111

01. DADOS GERAIS

Produto:	TOTVS Backoffice
Linha de Produto:	Linha Datasul
Segmento:	Backoffice Joinville
Módulo:	APROVAÇÃO PROCESSO LOGÍSTICO (MLA)
Função:	
Ticket:	18934957
Requisito/Story/Issue (informe o requisito relacionado) :	DMANSUPIMPA1-5951

02. SITUAÇÃO/REQUISITO

Ao tentar copiar faixas do MLA0111 ou MLA0112 de um estabelecimento e lotação, para outro estabelecimento, o sistema não copia.

03. SOLUÇÃO

Foi corrigida as rotinas para que a copia de faixas de um estabelecimento e lotação, para outro estabelecimento, ocorra normalmente.

04. DEMAIS INFORMAÇÕES

Não se aplica

05. ASSUNTOS RELACIONADOS

Não se aplica

DMANSUPIMPA1-3314 APP MINHAS PENDÊNCIAS DE APROVAÇÃO - ALTERAÇÃO DE MENSAGEM GENÉRICA

01. DADOS GERAIS

Produto:	TOTVS Backoffice
Linha de Produto:	Linha Datasul
Segmento:	Backoffice Joinville
Módulo:	COMPRAS (MCC)
Função:	APP MINHAS PENDÊNCIAS
Ticket:	
Requisito/Story/Issue (informe o requisito relacionado) :	DMANSUPIMPA1-3314

02. SITUAÇÃO/REQUISITO

Ao implantar o aplicativo é necessário fazer algumas configurações de proxy e para que não ocorra erro de CORS no acesso às APIs pelo APP. Porém quando algumas dessas configurações estão incorretas, ao fazer a primeira requisição que é a busca da versão da API, ocorre erro de CORS ou de falta de permissão de acesso ao servidor, porém retorna a resposta da requisição vazia, sem mensagem ou valor algum.

Atualmente no APP quando ocorre erro nessa requisição e não há nada sendo retornado no response, aparece em tela a mensagem "Erro ao definir a versão da API do aplicativo", o que não reflete o real problema.

03. SOLUÇÃO

Alterada a mensagem para que seja mais específica, facilitando a compreensão do erro.

Mensagem atual: "Ocorreu um erro ao tentar acessar a api do aplicativo. Verifique se as configurações de proxy e CORS do servidor de aplicação estão corretas, e se há licenças suficientes para o aplicativo."

04. DEMAIS INFORMAÇÕES

Não se aplica

05. ASSUNTOS RELACIONADOS

Não se aplica

Contratos - Manutenção - 12.1.2403

You are using an UNLICENSED copy of **Scroll PDF Exporter for Confluence**. Do you find Scroll PDF Exporter useful? Consider purchasing it today:
<https://marketplace.atlassian.com/apps/7019/scroll-pdf-exporter-for-confluence?tab=overview&hosting=datacenter>

DMANSUPIMPA1-5686 DT CN0204RP.P - Erro de sintaxe identificado durante TU e TI

01. DADOS GERAIS

Produto:	TOTVS Backoffice
Linha de Produto:	Linha Datasul
Segmento:	Backoffice Joinville
Módulo:	CONTRATOS DE COMPRA (MCN)
Função:	IMPORTAÇÃO CAMPOS TEXTOS (CN0204)
Ticket:	
Requisito/Story/Issue (informe o requisito relacionado) :	DMANSUPIMPA1-5686

02. SITUAÇÃO/REQUISITO

Ao tentar importar um texto de cancelamento de um contrato com número não cadastrado, rotina cn0204rp é executada sem apresentar mensagem de que contrato não existe.

03. SOLUÇÃO

Rotina foi ajustada para que alerte o usuário quando ele tentar alterar um contrato que não está cadastrado.

04. DEMAIS INFORMAÇÕES

Não se aplica

05. ASSUNTOS RELACIONADOS

Não se aplica

4.11.2 Controle de Investimentos - Manutenção - 12.1.2403

17956216 DMANESTOQ-11692 DT - CN0302/CN0302F - Alteração indevida das quantidades da tabela movto-nf.

01. DADOS GERAIS

Produto:	TOTVS Backoffice
Linha de Produto:	Linha Datasul
Segmento:	Manufatura
Módulo:	TOTVS Backoffice (Linha Datasul) - Controle de Investimentos (MIN)
Função:	CN0302 - Registro de Medições
País:	Brasil
Ticket:	17956216
Requisito/Story/Issue (informe o requisito relacionado) :	DMANESTOQ-11692

02. SITUAÇÃO/REQUISITO

Ao alterar o saldo de uma medição está ocorrendo uma alteração indevida dos campos de quantidade da tabela movto-nf.

03. SOLUÇÃO

O programa foi corrigido para que as quantidades da tabela movto-nf não sofram alterações quando alterado o saldo da medição.

04. ASSUNTOS RELACIONADOS

- [Registro de Medições - CN0302](#)

18568109 DMANESTOQ-11856 - DT - Erro 17764 na atualização da verba pela nota fiscal de entrada.

01. DADOS GERAIS

Produto:	TOTVS Backoffice
Linha de Produto:	Linha Datasul
Segmento:	Manufatura
Módulo:	TOTVS Backoffice (Linha Datasul) - Controle de Investimentos (MIN)
Função:	
País:	Brasil
Ticket:	18568109
Requisito/Story/Issue (informe o requisito relacionado) :	DMANESTOQ-11856

02. SITUAÇÃO/REQUISITO

A consistência de validade da verba estava sendo realizada com a data de transação da nota fiscal, o que ocasionava o erro "17764 - A data para atualização do movimento está fora da data de validade da verba".

03. SOLUÇÃO

A rotina foi modificada para consistir a data de cotação da ordem quando não há contrato relacionado e quando existir contrato, será consistida a data de emissão da ordem.

04. ASSUNTOS RELACIONADOS

- [Ordem Investimento - IN0310](#)

18925264 DMANESTOQ-12058 DT - Compra de Ativo com MRI sem considerar Impostos no Controle de Verba

01. DADOS GERAIS

Produto:	TOTVS Backoffice
Linha de Produto:	Linha Datasul
Segmento:	Manufatura
Módulo:	TOTVS Backoffice (Linha Datasul) - Controle de Investimentos (MIN)
Função:	IN0518 - Controle Verba Detalhado
País:	Brasil
Ticket:	18925264
Requisito/Story/Issue (informe o requisito relacionado) :	DMANESTOQ-12058

02. SITUAÇÃO/REQUISITO

Se o parâmetro Considera Imposto no Controle de Verba não está selecionado e receber uma nota fiscal de compra de ativo imobilizado com crédito de imposto via MRI, não estava descontando o valor dos impostos que serão recuperados, ao realizar a verba.

03. SOLUÇÃO

Alterado para desconsiderar os impostos recuperáveis também no caso de compra de ativo com MRI, mesmo que o parâmetro Considera Imposto no Controle de Verba não esteja selecionado

04. ASSUNTOS RELACIONADOS

- [Relatório Detalhado Controle Verba - IN0518](#)

19088257 - DMANESTOQ-12111 - DT IN0518 mostrando valores zerados

01. DADOS GERAIS

Produto:	TOTVS Backoffice
Linha de Produto:	Linha Datasul
Segmento:	Manufatura
Módulo:	TOTVS Backoffice (Linha Datasul) - Controle de Investimentos (MIN)
Função:	IN0518 - Relatório Verba Detalhado
País:	Brasil
Ticket:	19088257
Requisito/Story/Issue (informe o requisito relacionado) :	DMANESTOQ-12111

02. SITUAÇÃO/REQUISITO

Ao receber medição de contrato vinculado com ordem de investimento, valor unitário muito alto e quantidade menor que 0,01 ocorre erro no cálculo do valor realizado e compromissado do projeto de investimento.

03. SOLUÇÃO

Ajustada rotina de integração de Notas fiscais, contrato por medição e investimentos para calcular corretamente os valores compromissados e realizados na situação descrita acima.

05. ASSUNTOS RELACIONADOS

- [Relatório Detalhado Controle Verba - IN0518](#)

4.11.3 Estoque - Manutenção - 12.1.2403

You are using an UNLICENSED copy of **Scroll PDF Exporter for Confluence**. Do you find Scroll PDF Exporter useful? Consider purchasing it today:
<https://marketplace.atlassian.com/apps/7019/scroll-pdf-exporter-for-confluence?tab=overview&hosting=datacenter>

18187656 DMANESTOQ-11742 - DT - CD0601 - Zoom Não Retorna Depósito Selecionado

01. DADOS GERAIS

Produto:	TOTVS Backoffice
Linha de Produto:	Linha Datasul
Segmento:	Manufatura
Módulo:	TOTVS Backoffice (Linha Datasul) - Estoque (MCE)
Função:	CD0601 - Manutenção Depósitos
País:	Brasil
Ticket:	18187656
Requisito/Story/Issue (informe o requisito relacionado) :	DMANESTOQ-11742

02. SITUAÇÃO/REQUISITO

Ao abrir o zoom da rotina Manutenção Depósitos(CD0601) e selecionar algum depósito, o depósito não é atualizado na tela de manutenção.

03. SOLUÇÃO

Zoom ajustado para atualizar o depósito selecionado.

04. ASSUNTOS RELACIONADOS

- [Manutenção_de_Depósitos_de_Armazenamento_-_CD0601](#)

18268478 DMANESTOQ-11779 - DT - CE0403 - Empresa incorreta no cabeçalho do relatório.

01. DADOS GERAIS

Produto:	TOTVS Backoffice
Linha de Produto:	Linha Datasul
Segmento:	Manufatura
Módulo:	TOTVS Backoffice (Linha Datasul) - Estoque (MCE)
Função:	CE0403 - Listagem Diário Auxiliar Estoque
País:	Brasil
Ticket:	18268478
Requisito/Story/Issue (informe o requisito relacionado) :	DMANESTOQ-11779

02. SITUAÇÃO/REQUISITO

A rotina Listagem Diário Auxiliar Estoque (CE0403) imprime a empresa incorreta no cabeçalho do relatório.

03. SOLUÇÃO

Rotina ajustada para imprimir a empresa correta.

04. ASSUNTOS RELACIONADOS

- [Listagem_Diário_Auxiliar_-_CE0403](#)

18385735 DMANESTOQ-11804 - DT - CE0134 - Saldos diários Produtos LPD (Usinas)

01. DADOS GERAIS

Produto:	TOTVS Backoffice
Linha de Produto:	Linha Datasul
Segmento:	Manufatura
Módulo:	TOTVS Backoffice (Linha Datasul) - Estoque (MCE)
Função:	Saldos diários Produtos LPD (Usinas)
País:	Brasil
Ticket:	18385735
Requisito/Story/Issue (informe o requisito relacionado) :	DMANESTOQ-11804

02. SITUAÇÃO/REQUISITO

Situação 1: Não estava calculando corretamente o saldo inicial para o primeiro dia do período.

Situação 2: Em algumas situações, não conseguia determinar o valor inicial para o campo período.

Situação 3: Ao alterar a quantidade produzida para uma data diferente do dia primeiro, ocorria Erro Progress que o registro já existe.

03. SOLUÇÃO

Solução 1: Nos casos onde já existia saldo inicial para o produto, estava acumulando com os saldos iniciais dos itens. Alterado para recalcular e não acumular o saldo.

Solução 2: Quando não conseguir determinar o valor inicial do campo período, será inicializado com o ano/mês atual.

Solução 3: O erro ocorria porque no código fonte não posicionava o registro de produto no dia correto, permanecendo sempre dia 1º. Alterado para posicionar o registro no dia correto.

04. ASSUNTOS RELACIONADOS

- [Saldos_Diários_Produto_LPD_CE0134](#)

18461528 DMANESTOQ-11844 - DT - Divergência CE0425 gerando individual x todos os estabelecimentos

01. DADOS GERAIS

Produto:	TOTVS Backoffice
Linha de Produto:	Linha Datasul
Segmento:	Manufatura
Módulo:	TOTVS Backoffice (Linha Datasul) - Estoque (MCE)
Função:	CE0425 - Diário Auxiliar IFRS
País:	Brasil
Ticket:	18461528
Requisito/Story/Issue (informe o requisito relacionado) :	DMANESTOQ-11844

02. SITUAÇÃO/REQUISITO

O **CE0425 - Diário Auxiliar IFRS** apresenta diferença no resultado quando executado filtrando apenas um estabelecimento ou uma faixa de estabelecimentos.

03. SOLUÇÃO

Ajuste realizado para apresentar o mesmo resultado quando executado filtrando apenas um estabelecimento ou uma faixa de estabelecimentos.

04. ASSUNTOS RELACIONADOS

- [Diário Auxiliar IFRS - CE0425](#)

18493537 DMANUFATURA-11392 DT Erro na mensagem 15139

01. DADOS GERAIS

Produto:	TOTVS Backoffice
Linha de Produto:	Linha Datasul
Segmento:	Backoffice
Módulo:	TOTVS Backoffice (Linha Datasul) - Estoque (MCE)
Função:	CE0222 - Reclassificação de Saldos
País:	Brasil
Ticket:	18493537
Requisito/Story/Issue (informe o requisito relacionado) :	DMANUFATURA-11392

02. SITUAÇÃO/REQUISITO

Devido a uma configuração no programa **CE0222** a mensagem de erro **15139** não está aparecendo de forma correta em determinada configuração do produto.

03. SOLUÇÃO

Foi alterado o programa **CE0222** de modo que a mensagem de erro **15139** seja mostrada de forma correta.

18531830 DMANESTOQ-11851 - DT - CE0412 - Não Permite Digitar Um Período Como é Feito Sumário

01. DADOS GERAIS

Produto:	TOTVS Backoffice
Linha de Produto:	Linha Datasul
Segmento:	Manufatura
Módulo:	TOTVS Backoffice (Linha Datasul) - Estoque (MCE)
Função:	CE0412 - Listagem Contabilização Mensal.
País:	Brasil
Ticket:	18531830
Requisito/Story/Issue (informe o requisito relacionado) :	DMANESTOQ-11851

02. SITUAÇÃO/REQUISITO

Listagem Contabilização Mensal(CE0412) não permite usuário editar campo "Contabiliza até" quando o tipo de fechamento está configurado por Estabelecimentos Agrupado Por Empresa.

03. SOLUÇÃO

Corrigido para permitir que o usuário altere o campo "Contabiliza até" quando o tipo de fechamento está configurado por Estabelecimentos Agrupado Por Empresa.

04. ASSUNTOS RELACIONADOS

- [Listagem_Contabilização_Mensal_-_CE0412](#)

18637038 DMANESTOQ-11912 - DT - CE0404 está apresentando saldo zerado, mesmo sem marcar a opção para mostrar.

01. DADOS GERAIS

Produto:	TOTVS Backoffice
Linha de Produto:	Linha Datasul
Segmento:	Manufatura
Módulo:	TOTVS Backoffice (Linha Datasul) - Estoque (MCE)
Função:	CE0404 - Valorização do estoque.
País:	Brasil
Ticket:	18637038
Requisito/Story/Issue (informe o requisito relacionado) :	DMANESTOQ-11912

02. SITUAÇÃO/REQUISITO

CE0404 esta apresentando saldo zerado, mesmo sem marcar a opção para mostrar.

03. SOLUÇÃO

Corrigido para não mostrar saldos zerados quando esse parâmetro não estiver marcado, isso ocorria em algumas situações com valorização de saldos com centavos indevidamente.

04. ASSUNTOS RELACIONADOS

- Valorização do estoque - CE0404

18643267 DMANESTOQ-11915 - DT - CE0712 mensagem de erro não desaparece

01. DADOS GERAIS

Produto:	TOTVS Backoffice
Linha de Produto:	Linha Datasul
Segmento:	Manufatura
Módulo:	TOTVS Backoffice (Linha Datasul) - Estoque (MCE)
Função:	CE0712 - Digitação Inventário
País:	Brasil
Ticket:	18643267
Requisito/Story/Issue (informe o requisito relacionado) :	DMANESTOQ-11915

02. SITUAÇÃO/REQUISITO

Quando o usuário não tem acesso a tela de inclusão do **CE0712 - Digitação Inventário**, ocorre um erro que impede a utilização da rotina.

03. SOLUÇÃO

Ajuste realizado para permitir que o usuário continue utilizando a rotina após emitida mensagem informando que o usuário não tem acesso a tela de inclusão.

04. ASSUNTOS RELACIONADOS

- [Digitação Inventário - CE0712](#)

DMANESTOQ-11841 - DT - CE0104/CE0406/CE0418/HKV/HKP - Posicionar último preço médio fiscal

01. DADOS GERAIS

Produto:	TOTVS Backoffice
Linha de Produto:	Linha Datasul
Segmento:	Manufatura
Módulo:	TOTVS Backoffice (Linha Datasul) - Estoque (MCE)
Função:	CE0104 - Corrige Valor Outra Moeda CE0406 - Listagem Atualização Consumo CE0418 - Listagem Variação Preço Médio Fato HKP - Qualidade Carteira Fato HKV - Custo por Item
País:	Brasil
Ticket:	
Requisito/Story/Issue (informe o requisito relacionado) :	DMANESTOQ-11841

02. SITUAÇÃO/REQUISITO

Quando a empresa utiliza cenário gerencial, as rotinas que buscam o último preço médio fiscal são impactadas.

03. SOLUÇÃO

As rotinas foram modificadas para a empresa que utiliza um cenário gerencial não tenha impacto na busca pelo último preço médio fiscal.

04. ASSUNTOS RELACIONADOS

- [Corrige Valor Outra Moeda - CE0104](#)
- [Listagem Atualização Consumo - CE0406](#)
- [Listagem Variação Preço Médio - CE0418](#)
- [Fato HKP - Qualidade Carteira](#)
- [Fato HKV - Custo por Item](#)

DMANESTOQ-11975 - DT - CE0401/CE0420 - Não está sugerindo o último médio fiscal

01. DADOS GERAIS

Produto:	TOTVS Backoffice
Linha de Produto:	Linha Datasul
Segmento:	Manufatura
Módulo:	TOTVS Backoffice (Linha Datasul) - Estoque (MCE)
Função:	CE0401 - Cálculo Preço Médio CE0420 - Listagem Desatualização Preço Médio Mensal
País:	Brasil
Ticket:	
Requisito/Story/Issue (informe o requisito relacionado) :	DMANESTOQ-11975

02. SITUAÇÃO/REQUISITO

Quando a empresa utiliza fechamento gerencial (calendário 4-4-5) implantado no Estoque, este pode impactar na atualização e desatualização do médio fiscal.

03. SOLUÇÃO

As rotinas foram modificadas para a empresa que utiliza um cenário gerencial não tenha impacto na atualização e desatualização do médio fiscal.

04. ASSUNTOS RELACIONADOS

- [Cálculo_do_Preço_Médio_-_CE0401](#)
- [Desatualização_do_Preço_Médio_-_CE0420](#)

4.11.4 Recebimento - Manutenção - 12.1.2403

17679662 DBACKRECENT-546 - RE2001Z - Ocorre travamento da sessão após informar o Emitente e série

01. DADOS GERAIS

Produto:	TOTVS Manufatura TOTVS Backoffice
Linha de Produto:	Linha Datasul
Segmento:	Backoffice
Módulo:	TOTVS Backoffice (Linha Datasul) - Recebimento (MRE)
Função:	R2001Z - Busca documentos
País:	Brasil
Ticket:	17679662
Story:	DBACKRECENT-546

02. SITUAÇÃO/REQUISITO

Ao receber um documento de transferência entre estabelecimentos pelo conversor, gerar o recebimento físico, atualizar o documento no recebimento físico e puxar para o recebimento fiscal, ao informar o emitente do documento apresentava lentidão.

03. SOLUÇÃO

Alterado o sistema para que não apresente problema de performance ao puxar o documento do recebimento físico para o fiscal, quando a origem do documento for igual a XML.

17946593 DBACKRECENT-283 - RE2001/RE1001 - Alocação incorreta do saldo em poder de terceiros por lote

01. DADOS GERAIS

Produto:	TOTVS Manufatura TOTVS Backoffice
Linha de Produto:	Linha Datasul
Segmento:	Backoffice
Módulo:	TOTVS Backoffice (Linha Datasul) - Recebimento (MRE)
Função:	RE1001 - Manutenção de Documentos RE2001 - Recebimento Físico
País:	Brasil
Ticket:	17946593
Story:	DBACKRECENT-283

02. SITUAÇÃO/REQUISITO

Ao realizar a digitação de documentos de retorno no recebimento físico e fiscal onde os mesmo possuem saldo em poder de terceiros e realizar a alteração da quantidade dos itens da nota o programa está se comportando de forma incorreta ao recalculer o saldo alocado deixando os valores incorretos para o saldo alocado do item na aba estoque.

03. SOLUÇÃO

Alterado o programa para que realize corretamente a alocação do saldo em poder de terceiros caso as quantidade tenha sido alteradas e dessa forma não gere valores incorretos na alocação do saldo.

18144174 DBACKRECENT-374 - RE0409 - Geração incorreta do XML de devolução

01. DADOS GERAIS

Produto:	TOTVS Manufatura TOTVS Backoffice
Linha de Produto:	Linha Datasul
Segmento:	Backoffice
Módulo:	TOTVS Backoffice (Linha Datasul) - Recebimento (MRE)
Função:	RE0409 - Atualização de notas no faturamento
País:	Brasil
Ticket:	18144174
Story:	DBACKRECENT-374

02. SITUAÇÃO/REQUISITO

Ao realizar a atualização de nota de devolução onde a mesma possui múltiplas naturezas e formulas para o cálculo do FCP o programa estava gerando a nota no faturamento corretamente, com as informações de FCP no CD4035, porém ao realizar a geração do XML somente era gerado dados do FCP para o item que possuía a natureza igual do cabeçalho da nota.

03. SOLUÇÃO

Alterada a rotina para gerar corretamente o XML.

18316703 DBACKRECENT-1240 - REINF R-4020 Demora na execução do programa LF0400

01. DADOS GERAIS

Produto:	TOTVS Manufatura TOTVS Backoffice
Linha de Produto:	Linha Datasul
Segmento:	Backoffice
Módulo:	TOTVS Backoffice (Linha Datasul) - Recebimento (MRE)
Função:	LF0400 - Extrator REINF LF0406 - Relatório de Conferência do REINF
País:	Brasil
Ticket:	18316703
Story:	DBACKRECENT-1240

02. SITUAÇÃO/REQUISITO

Ao executar o programa LF0400 - Extrator REINF com a opção Recebimento - Pagtos/Créditos Benef PJ R-4020 marcado apresentava lentidão na extração, alterar também o programa de conferência do REINF, que também apresenta a mesma lentidão na opção pagamentos/créditos a beneficiário PJ R-4020.

03. SOLUÇÃO

Alterado o programa de extração de dados do REINF do recebimento e também o relatório de conferência do REINF, para melhorar a performance durante a execução.

18349305 DBACKRECENT-939 - Monitor NF-e - Fator de conversão

01. DADOS GERAIS

Produto:	TOTVS Manufatura TOTVS Backoffice
Linha de Produto:	Linha Datasul
Segmento:	Backoffice
Módulo:	TOTVS Backoffice (Linha Datasul) - Recebimento (MRE)
Função:	RE0708 - Monitor NF-e/CT-e/NFS-e html.mre.documentoXmlNfe - Monitor NF-e
País:	Brasil
Story:	DBACKRECENT-939
Ticket:	18349305

02. SITUAÇÃO/REQUISITO

Ao realizar a entrada de notas utilizando FIFO e as ordens de compras possuem itens com fator de conversão o programa não está realizando o cálculo correto da variação de quantidade e dessa forma apresenta o erro de variação de quantidade para o documento.

03. SOLUÇÃO

Alterado o programa para que realize corretamente o cálculo da variação de quantidade de acordo com o fator de conversão do item do fornecedor na ordem de compra.

18365166 DBACKRECENT-961 - REINF- Erro progress **Registro REINF Param Config TSS nao esta disponível (91) na execução do LF0400

01. DADOS GERAIS

Produto:	TOTVS Manufatura TOTVS Backoffice
Linha de Produto:	Linha Datasul
Segmento:	Backoffice
Módulo:	TOTVS Backoffice (Linha Datasul) - Recebimento (MRE)
Função:	LF0400 - Extração REINF LF0406 - Relatório de conferência do REINF
País:	Brasil
Story:	DBACKRECENT-961
Ticket:	18365166

02. SITUAÇÃO/REQUISITO

Ao executar o LF0400 - Extrator RIENF, sem existir o estabelecimento cadastrado no LF0410 - Parâmetros TSS REINF, estava apresentando o erro **Registro REINF Param Config TSS nao esta disponível .

03. SOLUÇÃO

Alterada a api de extração de dados do REINF referente a documentos do recebimento, para quando o estabelecimento não estiver cadastrado no LF0410 - Parâmetros TSS REINF, não apresente erro Progress, mas não será extraídas as informações, devido a necessidade de o estabelecimento estar configurado nos Parâmetros TSS REINF.

18487351 DBACKRECENT-1068 - RE0405 - Geração Ajuste de Apuração e documentos não geram para crédito Simples Nacional

01. DADOS GERAIS

Produto:	TOTVS Manufatura TOTVS Backoffice
Linha de Produto:	Linha Datasul
Segmento:	Backoffice
Módulo:	TOTVS Backoffice (Linha Datasul) - Recebimento (MRE)
Função:	RE0405 - Integração Obrigações Fiscais
País:	Brasil
Story:	DBACKRECENT-1068
Ticket:	18487351

02. SITUAÇÃO/REQUISITO

Ao lançar um documento com emitente Simples Nacional e sendo calculado dos valores do Simples Nacional no recebimento ao integrar o documento com obrigações fiscais o valor do imposto está ficando zerado.

03. SOLUÇÃO

Alterado o programa de integração com obrigações fiscais, para que seja levado os valores do Simples Nacional para o módulo de obrigações.

18650166 DBACKRECENT-1327 - RE1904 - Lentidão ao confirmar o rateio

01. DADOS GERAIS

Produto:	TOTVS Manufatura TOTVS Backoffice
Linha de Produto:	Linha Datasul
Segmento:	Backoffice
Módulo:	TOTVS Backoffice (Linha Datasul) - Recebimento (MRE)
Função:	RE1001 - Manutenção de documentos / RE1904 - Rateio
País:	Brasil
Ticket:	18650166
Story:	DBACKRECENT-1327

02. SITUAÇÃO/REQUISITO

O sistema está apresentando lentidão ao confirmar o rateio (RE1904) caso o cliente tenha muitos itens, por exemplo cerca de 500 itens acima para realizar o rateio.

03. SOLUÇÃO

Alterada a rotina para que não ocorra o problema de performance ao confirmar o rateio.

18662308 DBACKRECENT-1288 - RE1001 - Valor do ICMS excluído da base do PIS/COFINS não é recalculado

01. DADOS GERAIS

Produto:	TOTVS Manufatura TOTVS Backoffice
Linha de Produto:	Linha Datasul
Segmento:	Backoffice
Módulo:	TOTVS Backoffice (Linha Datasul) - Recebimento (MRE)
Função:	RE1001 - Manutenção documento
País:	Brasil
Story:	DBACKRECENT-1288
Ticket:	18662308

02. SITUAÇÃO/REQUISITO

Ao alterar as quantidades e valor total dos produtos são alterados no item da nota, o sistema não está recalculando o valor do ICMS excluído da base do PIS/COFINS, escriturando de forma incorreta em obrigações fiscais.

03. SOLUÇÃO

Ajustado a rotina de recálculo do item do documento, para que ao alterar o valor do item o valor da base do PIS e COFINS seja atualizada quando houver a exclusão do ICMS.

18665216 DBACKRECENT-1522 - RE0522: 19140 Não foi encontrado Saldo em Poder de Terceiros

01. DADOS GERAIS

Produto:	TOTVS Manufatura TOTVS Backoffice
Linha de Produto:	Linha Datasul
Segmento:	Backoffice
Módulo:	TOTVS Backoffice (Linha Datasul) - Recebimento (MRE)
Função:	RE0522 - Importação NF-e/CT-e/NFS-e
País:	Brasil
Ticket:	18665216
Story:	DBACKRECENT-1522

02. SITUAÇÃO/REQUISITO

Ao importar um documento de NF-e do tipo retorno beneficiamento com a tag refNfe, estava apresentando a mensagem 19140 Não foi encontrado Saldo em Poder de Terceiros indevidamente e não efetua o relacionamento automático, mas ao acessar a tela de relacionamento manual era apresentada a nota de remessa e permite o vínculo, esta situação ocorria somente quando o emitente do documento estava configurado apenas como fornecedor.

03. SOLUÇÃO

Ajustado o sistema para vincular notas de remessa beneficiamento, mesmo que o emitente do documento estiver configurado apenas como fornecedor, permitindo assim que o vínculo automático ocorra durante a importação do documento se existir a tag refNfe.

18742490 DBACKRECENT-1369 - RE1001 - CST do item origem incorreta em nota rateio

01. DADOS GERAIS

Produto:	TOTVS Manufatura TOTVS Backoffice
Linha de Produto:	Linha Datasul
Segmento:	Backoffice
Módulo:	TOTVS Backoffice (Linha Datasul) - Recebimento (MRE)
Função:	RE1001 - Manutenção documento
País:	Brasil
Story:	DBACKRECENT-1369
Ticket:	18742490

02. SITUAÇÃO/REQUISITO

Ao informar na tela de rateio re1904, um item diferente do item em branco, não está sendo feita a sugestão do código de origem do item para CST ICMS, esta sendo considerado o código de origem do item branco para operação de nota rateio

03. SOLUÇÃO

Ajustado a rotina para realizar a sugestão do código de origem do item para CST ICMS, conforme o código de origem do item informado na tela de rateio.

DBACKRECENT-281 - RE2001T - Apresentando erro Progress ao puxar do recebimento físico para o fiscal.

01. DADOS GERAIS

Produto:	TOTVS Manufatura TOTVS Backoffice
Linha de Produto:	Linha Datasul
Segmento:	Backoffice
Módulo:	TOTVS Backoffice (Linha Datasul) - Recebimento (MRE)
Função:	RE1001 - Manutenção de documento
País:	Brasil
Story:	DBACKRECENT-281

02. SITUAÇÃO/REQUISITO

Ao parametrizar o sistema para que a geração de duplicatas do documento seja conforme o arquivo XML, no programa Parâmetros Conversor NF-e/CT-e/NFS-e, ao puxar um documento no recebimento físico para o recebimento fiscal e que não tenha origem XML estava apresentando erro Progress.

03. SOLUÇÃO

Alterado o programa para que não apresente erro Progress ao puxar o documento do recebimento físico para o recebimento fiscal.

DBACKRECENT-773 - RE2002A - Contagem recebimento físico não atualizava corretamente o saldo por lote

01. DADOS GERAIS

Produto:	TOTVS Manufatura TOTVS Backoffice
Linha de Produto:	Linha Datasul
Segmento:	Backoffice
Módulo:	TOTVS Backoffice (Linha Datasul) - Recebimento (MRE)
Função:	RE2002A - Contagem recebimento físico
País:	Brasil
Story:	DBACKRECENT-773

02. SITUAÇÃO/REQUISITO

Ao realizar a contagem no recebimento físico de um item controlado por lote, em um documento de retorno beneficiamento e informar uma quantidade diferente do que veio no documento, a alocação no saldo de terceiros não estava sendo atualizada corretamente.

03. SOLUÇÃO

Alterado o programa para que seja atualizado o saldo por lote quando informado na contagem do recebimento físico.

DBACKRECENT-855 - Configurador regras HTML - Não abre tela de edição ao clicar na ação de editar da tabela

01. DADOS GERAIS

Produto:	TOTVS Manufatura TOTVS Backoffice
Linha de Produto:	Linha Datasul
Segmento:	Backoffice
Módulo:	TOTVS Backoffice (Linha Datasul) - Recebimento (MRE)
Função:	html.mcd.engineRegras - Configurador regras HTML
País:	Brasil
Story:	DBACKRECENT-855

02. SITUAÇÃO/REQUISITO

Não está funcionando a ação de editar registros que fica nos três pontos da tabela de regras.

03. SOLUÇÃO

Ajustado para que funcione corretamente a função de editar via ação da tabela de regras.

DBACKRECENT-920 - REINF - IR inferior a R\$ 10,00

01. DADOS GERAIS

Produto:	TOTVS Manufatura TOTVS Backoffice
Linha de Produto:	Linha Datasul
Segmento:	Backoffice
Módulo:	TOTVS Backoffice (Linha Datasul) - Recebimento (MRE)
Função:	LF0400 - Extração REINF LF0406 - Relatório de conferência do REINF
País:	Brasil
Story:	DBACKRECENT-920

02. SITUAÇÃO/REQUISITO

Quando um documento possui vários itens e que o valor da duplicata for maior que 10 reais e o rateio no cd4035 de o valor de IR menor que 10 reais, ao extrair as informações de recebimento não está gerando corretamente as informações, devido estar olhando o valor do IR nas informações adicionais da nota.

03. SOLUÇÃO

Alterada a api de extração de dados do REINF referente a documentos do recebimento, para quando o valor da duplicata do imposto de IR não atingir o valor mínimo do imposto configurado na classificação do imposto, ao extrair os dados do REINF o valor de IR seja apresentado zerado seja extraído apenas valor bruto e base e quando a duplicata de imposto de IR atingir o valor mínimo do imposto configurado na classificação do imposto, seja extraído valor bruto, base e o valor do IR.

DBACKRECENT-1281 - RE2001/RE2006 - Não está atualizando corretamente a situação da NF-e

01. DADOS GERAIS

Produto:	TOTVS Manufatura TOTVS Backoffice
Linha de Produto:	Linha Datasul
Segmento:	Backoffice
Módulo:	TOTVS Backoffice (Linha Datasul) - Recebimento (MRE)
Função:	RE2001 - Recebimento físico RE2006 - Desatualização Doctos Físicos
País:	Brasil
Story:	DBACKRECENT-1281

02. SITUAÇÃO/REQUISITO

Quando existe no monitor de documento NF-e, documentos com o mesmo emitente, série, número de documento e estabelecimento, mas com data de emissão diferentes, ao gerar o recebimento fiscal, atualizar o documento no físico, a situação do documento no monitor NF-e não estava sendo atualizada corretamente.

03. SOLUÇÃO

Ajustado o sistema para que a situação do documento NF-e seja apresentada corretamente, acompanhando as etapas do documento dentro do módulo de recebimento.

4.12 Mercado Internacional - Manutenção - 12.1.2403

Pesquisar

You are using an UNLICENSED copy of **Scroll PDF Exporter for Confluence**. Do you find Scroll PDF Exporter useful? Consider purchasing it today:
<https://marketplace.atlassian.com/apps/7019/scroll-pdf-exporter-for-confluence?tab=overview&hosting=datacenter>

4.12.1 Cadastros Gerais (Internacional) - Manutenção - 12.1.2403

18209214 DMANMI03-13232 DT Letra do Comprovante não habilitado CD0704/ARG0009 ARG

01. DADOS GERAIS

Produto:	TOTVS Backoffice
Linha de Produto:	Linha Datasul
Segmento:	Backoffice
Módulo:	TOTVS Backoffice (Linha Datasul) - Registros Gerais (CDP)
Função:	Dados Complementares Cliente/Fornecedor (ARG0009)
País:	Argentina
Ticket:	18209214
Requisito/Story/Issue (informe o requisito relacionado) :	DMANMI03-13232

02. SITUAÇÃO/REQUISITO

O campo letra comprovante não está habilitado para o Cliente, impedindo o cadastro das informações corretamente.

03. SOLUÇÃO

Alterado o programa **Dados Complementares Cliente/Fornecedor (ARG0009)** para solicitar o campo Letra do Comprovante para os Clientes.

04. DEMAIS INFORMAÇÕES

Não se aplica.

05. ASSUNTOS RELACIONADOS

- [Dados_Complementares_Cliente_Fornecedor_-_ARG0009](#)

06. DOCUMENTO TECNICO TRADUZIDO

- [18209214 DMANMI03-13232 - Letra del comprobante no habilitado CD0704/ARG0009 ARG](#)

DMANMI03-13447 DT Validação do RUT do cliente CHL

01. DADOS GERAIS

Produto:	TOTVS Backoffice
Linha de Produto:	Linha Datasul
Segmento:	Backoffice
Módulo:	TOTVS Backoffice (Linha Datasul) - Registros Gerais (CDP)
Função:	Manutenção de Clientes (CD0704)
País:	Chile
Ticket:	
Requisito/Story/Issue (informe o requisito relacionado) :	DMANMI03-13436

02. SITUAÇÃO/REQUISITO

O RUT informado para os emitentes no programa de **Manutenção de Clientes (CD0704)** não possuem validação, o que pode ocasionar problemas no momento da autorização de comprovantes eletrônicos.

03. SOLUÇÃO

Foi alterado o programa de **Manutenção de Clientes (CD0704)** aplicando o algoritmo de módulo 11 para validação do dígito verificador do **RUT** ao incluir, copiar e/ou modificar dados de um cliente.

04. DEMAIS INFORMAÇÕES

Não se aplica.

05. ASSUNTOS RELACIONADOS

- [Manutenção_de_Clientes_-_CD0704](#)

06. DOCUMENTO TECNICO TRADUZIDO

- [DMANMI03-13447 - Mantenimiento de Clientes \(CD0704\)](#)

4.12.2 Comércio Exterior (Internacional) - Manutenção - 12.1.2403

Pesquisar

Importação (Internacional) - Manutenção - 12.1.2403

Pesquisar

You are using an UNLICENSED copy of **Scroll PDF Exporter for Confluence**. Do you find Scroll PDF Exporter useful? Consider purchasing it today:
<https://marketplace.atlassian.com/apps/7019/scroll-pdf-exporter-for-confluence?tab=overview&hosting=datcenter>

18036788 DMANMI03-13446 DT Impostos incorretos na fatura complementar IM0994 ARG

01. DADOS GERAIS

Produto:	TOTVS Backoffice
Linha de Produto:	Linha Datasul
Segmento:	Backoffice
Módulo:	TOTVS Backoffice (Linha Datasul) - Importação (MIM)
Função:	Integração Fatura Complementar com APB (IM0994)
País:	Argentina
Ticket:	18036788
Requisito/Story/Issue (informe o requisito relacionado) :	DMANMI03-13446

02. SITUAÇÃO/REQUISITO

Os valores dos impostos incluídos manualmente para uma fatura complementar estão ficando com valores incorretos ao integrar com o módulo de **Contas a Pagar**.

03. SOLUÇÃO

Foi alterado o programa **Integração Fatura Com Conta Para Pagar (IM0994)** para que calcule corretamente os impostos para os itens considerando o valor informado pelo usuário.

04. DEMAIS INFORMAÇÕES

Não se aplica.

05. ASSUNTOS RELACIONADOS

- [Integração Fatura com Conta Para Pagar - IM0994](#)

06. DOCUMENTO TECNICO TRADUZIDO

- [18036788 DMANMI03-13446 DT Impuestos incorrectos en la factura complementaria IM0994 ARG](#)

18399366 DMANMI03-13333 DT Parametrizar imposto de ganancias ARG

01. DADOS GERAIS

Produto:	TOTVS Backoffice
Linha de Produto:	Linha Datasul
Segmento:	Backoffice
Módulo:	TOTVS Backoffice (Linha Datasul) - Importação (MIM)
Função:	Cadastro de Itens para Comex (CD2510)
País:	Argentina
Ticket:	18399366
Requisito/Story/Issue (informe o requisito relacionado) :	DMANMI03-13333

02. SITUAÇÃO/REQUISITO

O usuário de importação necessita parametrizar o imposto de **Ganancias** para os itens através do programa **Cadastro de Itens para Comex (CD2510)**, porém o campo não é exibido.

03. SOLUÇÃO

Foi alterado o programa **Cadastro de Itens para Comex (CD2510)** para que seja possível informar o imposto de **Ganancias** para os itens.

04. DEMAIS INFORMAÇÕES

Não se aplica.

05. ASSUNTOS RELACIONADOS

- [Cadastro de Itens para Comex - CD2510](#)

06. DOCUMENTAÇÃO TRADUZIDA

- [18399366 DMANMI03-13333 DT Parametrizar impuesto de ganancias ARG](#)

18848108 DMANMI03-13918 DT Peso incorreto na sequência do item criado no recebimento quando gerado com mais de um lote na nacionalização

01. DADOS GERAIS

Produto:	TOTVS Backoffice
Linha de Produto:	Linha Datasul
Segmento:	Backoffice
Módulo:	TOTVS Backoffice (Linha Datasul) - Importação (MIM)
Função:	Nacionalização/Gerac Doctos Entrada (IM3100)
País:	Todos, exceto Brasil
Ticket:	18848108
Requisito/Story/Issue (informe o requisito relacionado) :	DMANMI03-13918

02. SITUAÇÃO/REQUISITO

O usuário realizou uma nacionalização em que um dos itens controlados por lote foi dividido em três lotes diferentes, porém o peso do item gerado no documento do recebimento possui o valor referente somente ao primeiro lote.

03. SOLUÇÃO

Foi alterado a geração dos itens da nacionalização para que considere todos os lotes informados de um item para atribuir corretamente o peso no item do documento gerado no recebimento.

04. DEMAIS INFORMAÇÕES

Não se aplica.

05. ASSUNTOS RELACIONADOS

- [Nacionalização/Gerac Doctos Entrada - IM3100](#)

06. DOCUMENTO TECNICO TRADUZIDO

- [18848108 DMANMI03-13918 DT Peso incorrecto en la secuencia del ítem creado en la recepción cuando se genera con más de un lote en la nacionalización](#)

DMANMI03-13663 DT Interromper a nacionalização quando o fornecedor dos impostos IVA e/ou ISD não tiver condição de pagamento cadastrada

01. DADOS GERAIS

Produto:	TOTVS Backoffice
Linha de Produto:	Linha Datasul
Segmento:	Backoffice
Módulo:	TOTVS Backoffice (Linha Datasul) - Importação (MIM)
Função:	Nacionalização/Geração Documentos Entrada - IM3100
País:	Todos, exceto Brasil
Ticket:	
Requisito/Story/ Issue (informe o requisito relacionado) :	DMANMI03-13663

02. SITUAÇÃO/REQUISITO

Não gera duplicatas de imposto de importação, IVA, Imposto País e ISD quando o fornecedor destes impostos não tem a condição de pagamento informada.

03. SOLUÇÃO

O programa **Nacionalização/Gerac Doctos Entrada (IM3100)** foi alterado para que o processamento da nacionalização seja interrompido quando o fornecedor dos impostos de **Importação, IVA, Imposto País** ou **ISD** não contenham a condição de pagamento informada.

Será apresentada uma mensagem de erro indicando que não existe condição de pagamento informada para o emitente em questão.

04. DEMAIS INFORMAÇÕES

Não se aplica.

05. ASSUNTOS RELACIONADOS

- [Nacionalização/Gerac Doctos Entrada - IM3100](#)

06. DOCUMENTO TECNICO TRADUZIDO

- <https://tdn.totvs.com/pages/viewpage.action?pagelId=824910422>

4.12.3 Controladoria e Finanças (Internacional) - Manutenção - 12.1.2403

Pesquisar

You are using an UNLICENSED copy of **Scroll PDF Exporter for Confluence**. Do you find Scroll PDF Exporter useful? Consider purchasing it today:
<https://marketplace.atlassian.com/apps/7019/scroll-pdf-exporter-for-confluence?tab=overview&hosting=datacenter>

Contabilidade Fiscal (Internacional) - Manutenção - 12.1.2403

- 18171405 DMANMI02-15851 DT Gravar dados de terceiro nos lançamentos de estorno COL
- 18782628 DMANMI02-16279 DT Apresentar valores do Livro Diário na finalidade corrente COL
- 19063279 DMANMI02-16510 DT Integração MFT e MCE na consulta Razão Conta MEX

18171405 DMANMI02-15851 DT Gravar dados de terceiro nos lançamentos de estorno COL

01. DADOS GERAIS

Produto:	TOTVS Backoffice
Linha de Produto:	Linha Datasul
Segmento:	Backoffice
Módulo:	TOTVS Backoffice (Linha Datasul) - Contabilidade Fiscal (FGL)
Função:	FGL702AA - Manutenção de Lançamentos Contábeis
País:	Colômbia
Ticket:	18171405
Requisito/Story/ Issue (informe o requisito relacionado) :	DMANMI02-15851

02. SITUAÇÃO/REQUISITO

Ao criar um lançamento contábil de estorno, não estão sendo copiadas os dados dos terceiros que foram informados no lançamento que está sendo estornado.

03. SOLUÇÃO

Foi alterada a rotina de contabilização de lotes contábeis para que, na criação de lançamentos de estorno, os dados dos terceiros informados nos lançamentos que estão sendo estornados sejam copiados para os lançamentos de estorno gerados.

04. DEMAIS INFORMAÇÕES

Não se aplica.

05. ASSUNTOS RELACIONADOS

- [Lançamento Contábil](#)

06. DOCUMENTO TÉCNICO TRADUZIDO

- [18171405 DMANMI02-15851 DT Grabar datos de terceros en los asientos de reversión COL](#)

18782628 DMANMI02-16279 DT Apresentar valores do Livro Diário na finalidade corrente COL

01. DADOS GERAIS

Produto:	TOTVS Backoffice
Linha de Produto:	Linha Datasul
Segmento:	Backoffice
Módulo:	TOTVS Backoffice (Linha Datasul) - Contabilidade Fiscal (FGL)
Função:	LCO311AA - Livro Diário
País:	Colômbia
Ticket:	18782628
Requisito/Story/ Issue (informe o requisito relacionado) :	DMANMI02-16279

02. SITUAÇÃO/REQUISITO

Ao emitir o Livro Diário, da localização Colômbia, os valores do mesmo estão sendo apresentado na moeda original da transação efetuada. Isso faz com que o relatório apresente valores em moedas estrangeiras, sem fazer a conversão dos mesmos para a moeda corrente do país.

03. SOLUÇÃO

Foi alterado o processo de emissão do Livro Diário, para que o mesmo apresente todos os valores na moeda da finalidade corrente do país da empresa.

04. DEMAIS INFORMAÇÕES

Não se aplica.

05. ASSUNTOS RELACIONADOS

- [Livro Diário](#)

06. DOCUMENTO TÉCNICO TRADUZIDO

- [18782628 DMANMI02-16279 DT Presentar valores del Libro Diario en la finalidad corriente COL](#)

19063279 DMANMI02-16510 DT Integração MFT e MCE na consulta Razão Conta MEX

01. DADOS GERAIS

Produto:	TOTVS Backoffice
Linha de Produto:	Linha Datasul
Segmento:	Backoffice
Módulo:	TOTVS Backoffice (Linha Datasul) - Contabilidade Fiscal (FGL)
Função:	FGL208AA - Consulta Razão Conta Contábil
País:	México
Ticket:	19063279
Requisito/ Story/Issue (informe o requisito relacionado) :	DMANMI02-16510

02. SITUAÇÃO/REQUISITO

Ao consultar contas contábeis de lançamentos provenientes dos módulos Faturamento e Estoque, o Sistema apresenta mensagem de inconsistência em tela, indicando que há um erro de definição em uma tabela temporária.

03. SOLUÇÃO

Foi alterado o programa da consulta Razão da Conta Contábil para corrigir a definição da tabela temporária, utilizada nos programas que fazem a integração da consulta com os módulos Faturamento e Estoque.

04. DEMAIS INFORMAÇÕES

Não se aplica.

05. ASSUNTOS RELACIONADOS

- [Consulta Razão Conta Contábil](#)

06. DOCUMENTO TÉCNICO TRADUZIDO

- [19063279 DMANMI02-16510 DT Integración MFT y MCE en la consulta Libro mayor Cuenta MEX](#)

Contas a Pagar (Internacional) - Manutenção - 12.1.2403

- 18141887 DMANMI02-15885 DT Inconsistência contábil na confirmação de borderô MEX
- 18179959 DMANMI02-15831 DT Cálculo imposto ganancias dólares ARG
- 18243185 DMANMI02-15864 DT Despachos Aduana no Livro IVA Compras ARG
- 18326103 DMANMI02-15903 DT OP - cálculo imposto ganancias - meios de pagto ARG
- 18392146 DMANMI02-15961 DT Importação resoluções especiais para clientes inativos ARG
- 18399238 DMANMI02-15963 DT Conta corrente credora - tipo previsão ARG
- 18409687 DMANMI02-16025 DT Confirmação pagamento via borderô MEX
- 18503406 DMANMI02-16071 DT Pagamento via borderô PRY
- 18639531 DMANMI02-16190 DT Import resoluções especiais clientes com CUIT iguais ARG
- 18662230 DMANMI02-16169 DT Apresentação dos valores pagos na Planilha de Pagamentos ARG
- 18663702 DMANMI02-16219 DT Certificado de Retenção IVA ARG
- 18815083 DMANMI02-16328 DT Botão de origem REC ARG
- 18922798 DMANMI02-16403 DT Retenções praticadas em movimentos estonados ARG
- 19019173 DMANMI02-16498 DT Erro progress na confirmação de cheque ARG

18141887 DMANMI02-15885 DT Inconsistência contábil na confirmação de borderô MEX

01. DADOS GERAIS

Produto:	TOTVS Backoffice
Linha de Produto:	Linha Datasul
Segmento:	Backoffice
Módulo:	TOTVS Backoffice (Linha Datasul) - Contas a Pagar (APB)
Função:	APB716AA - Confirmação de Pagamentos via Borderô
País:	México
Ticket:	18141887
Requisito/ Story/Issue (informe o requisito relacionado) :	DMANMI02-15885

02. SITUAÇÃO/REQUISITO

Ao confirmar um pagamento via borderô, onde o título relacionado possui IVA vinculado e teve rateio de implantação efetuado em mais de uma Unidade de Negócio, as apropriações contábeis de IVA Transladado estão ficando com valor duplicado, causando inconsistência contábil (erro 12800) e impedindo a geração do movimento de baixa no título.

03. SOLUÇÃO

Foi corrigida a funcionalidade de geração de apropriações contábeis dos movimentos de baixa para que deixe de ocorrer a duplicação dos valores das apropriações contábeis de IVA Transladado, eliminando assim a inconsistência contábil que estava sendo gerada.

04. DEMAIS INFORMAÇÕES

Não se aplica.

05. ASSUNTOS RELACIONADOS

- [Confirmar Borderô](#)

06. DOCUMENTO TÉCNICO TRADUZIDO

- [18141887 DMANMI02-15885 DT Inconsistencia contable en la confirmación de borderó MEX](#)

18179959 DMANMI02-15831 DT Cálculo imposto ganancias dólares ARG

01. DADOS GERAIS

Produto:	TOTVS Backoffice
Linha de Produto:	Linha Datasul
Segmento:	Backoffice
Módulo:	TOTVS Backoffice (Linha Datasul) - Contas a Pagar (APB)
Função:	APB711AA - Manutenção Lotes de Pagamento
País:	Argentina
Ticket:	18179959
Requisito/ Story/Issue (informe o requisito relacionado) :	DMANMI02-15831

02. SITUAÇÃO/REQUISITO

Ao gerar uma OP com títulos em moeda estrangeira (Dólar), o valor base da retenção do imposto de renda é revisado em dólar na tabela de retenção acumulada, programa Manutenção Retenções Acumuladas - LAR107AA, campo **VL Acumulado**, o que faz com que no próximo OP gerado para o mesmo fornecedor ocorra inconsistência de valor negativo e o valor a ser retido do imposto sobre o lucro é mostrado com um sinal de interrogação.

03. SOLUÇÃO

Foram realizadas alterações no Sistema para que não ocorra a situação reportada e os valores sejam apresentados corretamente.

04. DEMAIS INFORMAÇÕES

Não se aplica.

05. ASSUNTOS RELACIONADOS

- [Pagar Via Caixa ou Cheque - APB711AA](#)

06. DOCUMENTO TÉCNICO TRADUZIDO

- [18179959 DMANMI02-15831 DT Cálculo impuesto ganancias dólares ARG](#)

18243185 DMANMI02-15864 DT Despachos Aduana no Livro IVA Compras ARG

01. DADOS GERAIS

Produto:	TOTVS Backoffice
Linha de Produto:	Linha Datasul
Segmento:	Backoffice
Módulo:	TOTVS Backoffice (Linha Datasul) - Contas a Pagar (APB)
Função:	LAR300AA - Livro IVA Compras
País:	Argentina
Ticket:	18243185
Requisito/ Story/Issue (informe o requisito relacionado) :	DMANMI02-15864

02. SITUAÇÃO/REQUISITO

O valor do campo "Base de Imposto" para os despachos de aduana, é sumarizado no valor total do relatório quando não deveria.

03. SOLUÇÃO

Foram realizadas alterações para que o valor considerado para o cálculo do IVA não seja sumarizado no total do relatório quando se trate de despachos de aduana.

04. DEMAIS INFORMAÇÕES

Não se aplica.

05. ASSUNTOS RELACIONADOS

- [Livro IVA Compras - LAR300AA](#)

06. DOCUMENTO TÉCNICO TRADUZIDO

- [18243185 DMANMI02-15864 DT Despachos aduana en el Libro IVA Compras ARG](#)

18326103 DMANMI02-15903 DT OP - cálculo imposto ganancias - meios de pagto ARG

01. DADOS GERAIS

Produto:	TOTVS Backoffice
Linha de Produto:	Linha Datasul
Segmento:	Backoffice
Módulo:	TOTVS Backoffice (Linha Datasul) - Contas a Pagar (APB)
Função:	APB711AA - Manutenção Lotes de Pagamento
País:	Argentina
Ticket:	18326103
Requisito/ Story/Issue (informe o requisito relacionado) :	DMANMI02-15903

02. SITUAÇÃO/REQUISITO

Na emissão das ordens de pagamento, o cálculo do lucro não considera todos os documentos de uma ordem de pagamento. Ao efetuar a diferença de retenções, esta não coincide com o total a pagar das faturas. A nível contábil reflete-os corretamente, mas não coincide com o que foi descontado ao fornecedor.

03. SOLUÇÃO

Foram realizadas alterações no Sistema para que, ao informar uma ordem de pagamento onde estão envolvidos mais de um título e também é calculado o imposto sobre lucros, o sistema calcule corretamente o valor do pagamento (meio de pagamento) considerando o valor total dos títulos vinculados – o valor retido dos lucros.

04. DEMAIS INFORMAÇÕES

Não se aplica.

05. ASSUNTOS RELACIONADOS

- [Pagar Via Caixa ou Cheque - APB711AA](#)

06. DOCUMENTO TÉCNICO TRADUZIDO

- [18326103 DMANMI02-15903 DT OP - cálculo impuesto ganancias - medios de pago ARG](#)

18392146 DMANMI02-15961 DT Importação resoluções especiais para clientes inativos ARG

01. DADOS GERAIS

Produto:	TOTVS Backoffice
Linha de Produto:	Linha Datasul
Segmento:	Backoffice
Módulo:	TOTVS Backoffice (Linha Datasul) - Contas a Pagar (APB)
Função:	LAR772VA - Importação Resoluções Especiais CABA
País:	Argentina
Ticket:	18392146
Requisito/ Story/Issue (informe o requisito relacionado) :	DMANMI02-15961 DMANMI02-16160 DMANMI02-16439 DMANMI02-16547

02. SITUAÇÃO/REQUISITO

Quando é efetuada a importação de resoluções especiais, onde o CUIT dos registros importados está cadastrado para dois clientes, sendo que um deles está com o crédito suspenso, a rotina de importação acaba registrando a resolução especial para o cliente que está inativo no sistema.

03. SOLUÇÃO

Foi alterada a rotina de Importação de Resoluções Especiais CABA, na qual foi implementada uma lógica para não registrar resoluções especiais para clientes que estão assinalados com crédito suspenso no sistema.

No início do relatório, será impressa a informação da quantidade de linhas importadas do arquivo.

04. DEMAIS INFORMAÇÕES

Não se aplica.

05. ASSUNTOS RELACIONADOS

- [Importação Resoluções Especiais CABA](#)

06. DOCUMENTO TÉCNICO TRADUZIDO

- [18392146 DMANMI02-15961 DT Importación resoluciones especiales para clientes inactivos ARG](#)

18399238 DMANMI02-15963 DT Conta corrente credora - tipo previsão ARG

01. DADOS GERAIS

Produto:	TOTVS Backoffice
Linha de Produto:	Linha Datasul
Segmento:	Backoffice
Módulo:	TOTVS Backoffice (Linha Datasul) - Contas a Pagar (APB)
Função:	LAR336AA - Relatório Conta Corrente Credora
País:	Argentina
Ticket:	18399238
Requisito/Story/ Issue (informe o requisito relacionado) :	DMANMI02-15963

02. SITUAÇÃO/REQUISITO

O relatório Conta Corrente credora - LAR336AA apresenta documentos do tipo Previsão incorretamente.

03. SOLUÇÃO

Foi alterado programa para não apresentar documentos do tipo Previsão que não contabilizam.

04. DEMAIS INFORMAÇÕES

Não se aplica.

05. ASSUNTOS RELACIONADOS

- [Relatório Conta Corrente Credora - LAR336AA](#)

06. DOCUMENTO TÉCNICO TRADUZIDO

- [18399238 DMANMI02-15963 DT Cuenta corriente acreedora - tipo previsión ARG](#)

18409687 DMANMI02-16025 DT Confirmação pagamento via borderô MEX

01. DADOS GERAIS

Produto:	TOTVS Backoffice
Linha de Produto:	Linha Datasul
Segmento:	Backoffice
Módulo:	TOTVS Backoffice (Linha Datasul) - Contas a Pagar (APB)
Função:	APB716AA - Confirmação de pagamento Via Borderô
País:	México
Ticket:	18409687
Requisito/Story/ Issue (informe o requisito relacionado) :	DMANMI02-16025

02. SITUAÇÃO/REQUISITO

Ao tentar confirmar um pagamento via borderô, com impostos de valor agregado e retido, apresenta mensagem de inconsistência 12800, erro interno 12732, não permitindo continuar com a confirmação.

03. SOLUÇÃO

Foram realizadas alterações para permitir realizar a confirmação de pagamento via borderô.

04. DEMAIS INFORMAÇÕES

Não se aplica.

05. ASSUNTOS RELACIONADOS

- [Confirmação de pagamento Via Borderô - APB716AA](#)

06. DOCUMENTO TÉCNICO TRADUZIDO

- [18409687 DMANMI02-16025 DT Confirmación de pago por medio de borderó MEX](#)

18503406 DMANMI02-16071 DT Pagamento via borderô PRY

01. DADOS GERAIS

Produto:	TOTVS Backoffice
Linha de Produto:	Linha Datasul
Segmento:	Backoffice
Módulo:	TOTVS Backoffice (Linha Datasul) - Contas a Pagar (APB)
Função:	APB716AA - Pagar Via Borderô
País:	Paraguai
Ticket:	18503406
Requisito/Story/ Issue (informe o requisito relacionado) :	DMANMI02-16071

02. SITUAÇÃO/REQUISITO

Ao criar pagamento via borderô com títulos em moeda estrangeira, o Sistema realiza o arredondamento incorretamente dos valores totais e dos impostos.

03. SOLUÇÃO

Foram realizadas alterações para não permitir arredondamento caso a moeda não seja do país do usuário.

04. DEMAIS INFORMAÇÕES

Não se aplica.

05. ASSUNTOS RELACIONADOS

- [Pagar Via Borderô - APB716AA](#)

06. DOCUMENTO TÉCNICO TRADUZIDO

- [18503406 DMANMI02-16071 DT Pago por medio de borderó PRY](#)

18639531 DMANMI02-16190 DT Import resoluções especiais clientes com CUIT iguais ARG

01. DADOS GERAIS

Produto:	TOTVS Backoffice
Linha de Produto:	Linha Datasul
Segmento:	Backoffice
Módulo:	TOTVS Backoffice (Linha Datasul) - Contas a Pagar (APB)
Função:	LAR772VA - Importação Resoluções Especiais CABA
País:	Argentina
Ticket:	18639531
Requisito/Story/ Issue (informe o requisito relacionado) :	DMANMI02-16190

02. SITUAÇÃO/REQUISITO

Na importação de resoluções especiais de Buenos Aires, quando um cliente está cadastrado no sistema como Pessoa Jurídica e também como Trading, com o mesmo CUIT, as resoluções estão sendo importadas somente para um dos cadastros do cliente, deixando o outro sem a resolução especial.

03. SOLUÇÃO

Foi alterada a rotina de Importação de Resoluções Especiais CABA para tratar corretamente a importação de resoluções para clientes cadastrados no sistema mais de uma vez, com o mesmo CUIT.

04. DEMAIS INFORMAÇÕES

Não se aplica.

05. ASSUNTOS RELACIONADOS

- [Importação Resoluções Especiais CABA](#)

06. DOCUMENTO TÉCNICO TRADUZIDO

- [18639531 DMANMI02-16190 DT Import resoluciones especiales clientes con CUIT iguales ARG](#)

18662230 DMANMI02-16169 DT Apresentação dos valores pagos na Planilha de Pagamentos ARG

01. DADOS GERAIS

Produto:	TOTVS Backoffice
Linha de Produto:	Linha Datasul
Segmento:	Backoffice
Módulo:	TOTVS Backoffice (Linha Datasul) - Contas a Pagar (APB)
Função:	LAR314AA - Planilha de Pagamentos
País:	Argentina
Ticket:	18662230
Requisito/Story/ Issue (informe o requisito relacionado) :	DMANMI02-16169

02. SITUAÇÃO/REQUISITO

A apresentação dos valores de pagamentos de títulos em moeda estrangeira, no relatório da Planilha de Pagamentos, está incorreta, pois na coluna do pagamento em moeda original, apresenta o valor da moeda do pagamento e, na coluna na qual deve ser exibido o valor na moeda do pagamento, apresenta o valor na moeda do pagamento multiplicado pela cotação utilizada para a conversão dos valores.

03. SOLUÇÃO

Foi efetuada a correção do relatório da Planilha de Pagamento para que sejam apresentados corretamente os valores das colunas de **Moeda Original** e de **Moeda do Pagamento**.

04. DEMAIS INFORMAÇÕES

Não se aplica.

05. ASSUNTOS RELACIONADOS

- [Planilha de Pagamentos](#)

06. DOCUMENTO TÉCNICO TRADUZIDO

- [18662230 DMANMI02-16169 DT Presentación de los valores pagados en la Planilla de pagos ARG](#)

18663702 DMANMI02-16219 DT Certificado de Retenção IVA ARG

01. DADOS GERAIS

Produto:	TOTVS Backoffice
Linha de Produto:	Linha Datasul
Segmento:	Backoffice
Módulo:	TOTVS Backoffice (Linha Datasul) - Contas a Pagar (APB)
Função:	LAR308AA - Relatório Ordem de Pagamento
País:	Argentina
Ticket:	18663702
Requisito/ Story/Issue (informe o requisito relacionado) :	DMANMI02-16219

02. SITUAÇÃO/REQUISITO

No relatório de Impressão Ordem de Pagamento - LAR308AA, não apresenta as retenções do tipo IVA que tem como origem títulos do tipo notas de débito.

03. SOLUÇÃO

Foram realizadas as alterações para visualizar as retenções IVA vinculadas na ordem de pagamento.

04. DEMAIS INFORMAÇÕES

Não se aplica.

05. ASSUNTOS RELACIONADOS

- [Emissão Ordem de Pagamento - lar308aa](#)

06. DOCUMENTO TÉCNICO TRADUZIDO

- [18663702 DMANMI02-16219 DT Certificado de retención IVA ARG](#)

18815083 DMANMI02-16328 DT Botão de origem REC ARG

01. DADOS GERAIS

Produto:	TOTVS Backoffice
Linha de Produto:	Linha Datasul
Segmento:	Backoffice
Módulo:	TOTVS Backoffice (Linha Datasul) - Contas a Pagar (APB)
Função:	APB222aa - Consulta Título Contas a Pagar
País:	Argentina
Ticket:	18815083
Requisito/Story/ Issue (informe o requisito relacionado) :	DMANMI02-16328

02. SITUAÇÃO/REQUISITO

Na Consulta Título Contas a Pagar - APB222AA, ao clicar no0 botão de origem REC, o Sistema não funciona corretamente, gerando a mensagem de inconsistência 56 - fatura não existe.

03. SOLUÇÃO

Foram realizadas as alterações para que o botão de origem REC traga os valores corretos não gerando a inconsistência reportada.

04. DEMAIS INFORMAÇÕES

Não se aplica.

05. ASSUNTOS RELACIONADOS

- [Consulta Títulos Contas a Pagar - APB222AA](#)

06. DOCUMENTO TÉCNICO TRADUZIDO

- [18815083 DMANMI02-16328 DT Botón de origen REC ARG](#)

18922798 DMANMI02-16403 DT Retenções praticadas em movimentos estornados ARG

01. DADOS GERAIS

Produto:	TOTVS Backoffice
Linha de Produto:	Linha Datasul
Segmento:	Backoffice
Módulo:	TOTVS Backoffice (Linha Datasul) - Contas a Pagar (APB)
Função:	LAR327AA - Declaração Juramentada SIRCAR
País:	Argentina
Ticket:	18922798
Requisito/Story/ Issue (informe o requisito relacionado) :	DMANMI02-16403

02. SITUAÇÃO/REQUISITO

Ao gerar a Declaração Juramentada SIRCAR, estão sendo apresentadas retenções que foram praticadas em movimentos já estornados dos títulos.

03. SOLUÇÃO

Foi alterada a rotina de impressão das Declarações Juramentadas SIRCAR para não apresentar retenções praticadas em movimentos dos títulos que já foram estornados.

04. DEMAIS INFORMAÇÕES

Não se aplica.

05. ASSUNTOS RELACIONADOS

- [Declaração Juramentada SIRCAR](#)

06. DOCUMENTO TÉCNICO TRADUZIDO

- [18922798 DMANMI02-16403 DT Retenciones practicadas en movimientos revertidos ARG](#)

19019173 DMANMI02-16498 DT Erro progress na confirmação de cheque ARG

01. DADOS GERAIS

Produto:	TOTVS Backoffice
Linha de Produto:	Linha Datasul
Segmento:	Backoffice
Módulo:	TOTVS Backoffice (Linha Datasul) - Contas a Pagar (APB)
Função:	LAR759AA - Confirmação de Cheques
País:	Argentina
Ticket:	19019173
Requisito/Story/ Issue (informe o requisito relacionado) :	DMANMI02-16498

02. SITUAÇÃO/REQUISITO

Ao efetuar a confirmação de um pagamento efetivado via cheque, em determinadas situações, o Sistema apresenta uma mensagem de inconsistência Progress em tela. Essa situação impede que o processo de confirmação seja concluído.

03. SOLUÇÃO

Foi alterado o programa responsável pela confirmação de cheques para corrigir uma lógica que estava vulnerável à ocorrência da situação reportada, referente à tentativa de utilização de informações de um registro indisponível.

04. DEMAIS INFORMAÇÕES

Não se aplica.

05. ASSUNTOS RELACIONADOS

- [Confirmação Pagamentos Via Cheque](#)

06. DOCUMENTO TÉCNICO TRADUZIDO

- [19019173 DMANMI02-16498 DT Error progress en la confirmación de cheque ARG](#)

Contas a Receber (Internacional) - Manutenção - 12.1.2403

- 18313518 DMANMI02-15918 DT Cheque com valor incorreto ARG
- 18442098 DMANMI02-16319 DT Contabilização módulo ACR MEX
- 18772284 DMANMI02-16371 DT Inconsistência contábil da vinculação de NC COL
- 18883026 DMANMI02-16417 DT Vinculação de impostos na atualização de recibos HTML ARG

18313518 DMANMI02-15918 DT Cheque com valor incorreto ARG

01. DADOS GERAIS

Produto:	TOTVS Backoffice
Linha de Produto:	Linha Datasul
Segmento:	Backoffice
Módulo:	TOTVS Backoffice (Linha Datasul) - Contas a Receber (ACR)
Função:	ACR212AA - Consulta de Títulos e Movimentos
País:	Argentina
Ticket:	18313518
Requisito/ Story/Issue (informe o requisito relacionado) :	DMANMI02-15918

02. SITUAÇÃO/REQUISITO

Ao criar um segundo recibo utilizando o mesmo número de cheque do primeiro, ao momento de vincular o cheque aos meios de cobro, troca o valor vinculado do cheque do primeiro recibo.

03. SOLUÇÃO

Foram realizadas as alterações para que a inclusão de um cheque com mesmo número de outro recibo, não afete o primeiro.

04. DEMAIS INFORMAÇÕES

Não se aplica.

05. ASSUNTOS RELACIONADOS

- [Consulta de Títulos e Movimentos -ACR212AA](#)

06. DOCUMENTO TÉCNICO TRADUZIDO

- [18313518 DMANMI02-15918 DT Cheque con valor incorrecto ARG](#)

18442098 DMANMI02-16319 DT Contabilização módulo ACR MEX

01. DADOS GERAIS

Produto:	TOTVS Backoffice
Linha de Produto:	Linha Datasul
Segmento:	Backoffice
Módulo:	TOTVS Backoffice (Linha Datasul) - Contas a Receber (ACR)
Função:	ACR707AA - Demonstrativo contábil
País:	México
Ticket:	18442098
Requisito/ Story/Issue (informe o requisito relacionado) :	DMANMI02-16319

02. SITUAÇÃO/REQUISITO

Ao contabilizar o módulo ACR, apresenta o erro 19857, indicando inconsistências nos valores dos débitos e créditos das apropriações contábeis.

03. SOLUÇÃO

Foram realizadas as alterações para que possa ser contabilizado o módulo ACR sem inconsistências.

04. DEMAIS INFORMAÇÕES

Não se aplica.

05. ASSUNTOS RELACIONADOS

- [Demonstrativo Contábil - ACR707AA](#)

06. DOCUMENTO TÉCNICO TRADUZIDO

- [18442098 DMANMI02-16319 DT Contabilizar el módulo ACR MEX](#)

18772284 DMANMI02-16371 DT Inconsistência contábil da vinculação de NC COL

01. DADOS GERAIS

Produto:	TOTVS Backoffice
Linha de Produto:	Linha Datasul
Segmento:	Backoffice
Módulo:	TOTVS Backoffice (Linha Datasul) - Contas a Receber (ACR)
Função:	ACR702AA - Implantação de Títulos
País:	Colômbia
Ticket:	18772284
Requisito/ Story/Issue (informe o requisito relacionado) :	DMANMI02-16371

02. SITUAÇÃO/REQUISITO

Ao integrar uma Nota de Crédito, 100% vinculada a uma fatura, com retenção de impostos e rateio em várias unidades de negócio, o sistema apresenta mensagem de inconsistência contábil, impossibilitando a implantação da nota.

03. SOLUÇÃO

Foi corrigida a API de atualização de lotes de implantação para que não ocorra inconsistência contábil na implantação de Notas de Crédito com retenção de impostos e rateio em várias unidades de negócio.

04. DEMAIS INFORMAÇÕES

Não se aplica.

05. ASSUNTOS RELACIONADOS

- [Registrar Nota de Crédito/Débito](#)

06. DOCUMENTO TÉCNICO TRADUZIDO

- [18772284 DMANMI02-16371 DT Inconsistencia contable de la vinculación de NC COL](#)

18883026 DMANMI02-16417 DT Vinculação de impostos na atualização de recibos HTML ARG

01. DADOS GERAIS

Produto:	TOTVS Backoffice
Linha de Produto:	Linha Datasul
Segmento:	Backoffice
Módulo:	TOTVS Backoffice (Linha Datasul) - Contas a Receber (ACR)
Função:	HTML.LAR.RECEIPT - Recibo (HTML)
País:	Argentina
Ticket:	18883026
Requisito/ Story/Issue (informe o requisito relacionado) :	DMANMI02-16417

02. SITUAÇÃO/REQUISITO

Ao confirmar a atualização de recibo, no qual foi vinculada retenção de ganhos, o Sistema apresenta indevidamente uma inconsistência, indicando que o valor total dos impostos informados não pode ser maior que o valor da liquidação.

03. SOLUÇÃO

Foram implementadas correções nas APIs utilizadas na atualização dos recibos para tratar corretamente os valores das retenções vinculadas, em relação ao valor da liquidação efetuada. Dessa forma deixou de ocorrer a validação indevida referente ao valor total dos impostos informados.

04. DEMAIS INFORMAÇÕES

Não se aplica.

05. ASSUNTOS RELACIONADOS

- [Recibo \(HTML\)](#)

06. DOCUMENTO TÉCNICO TRADUZIDO

- [18883026 DMANMI02-16417 DT Vinculación de impuestos en la actualización de recibos HTML ARG](#)

4.12.4 Materiais (Internacional) - Manutenção - 12.1.2403

Pesquisar

Recebimento (Internacional) - Manutenção - 12.1.2403

Pesquisar

18171312 DMANMI03-13257 DT Geração da nota de crédito e débito com IVA incluso PRY

01. DADOS GERAIS

Produto:	TOTVS Backoffice
Linha de Produto:	Linha Datasul
Segmento:	Backoffice
Módulo:	TOTVS Backoffice (Linha Datasul) - Recebimento (MRE)
Função:	Vinculação da Nota de Crédito/Débito (RE3905)
País:	Paraguai
Ticket:	18171312
Requisito/Story/Issue (informe o requisito relacionado) :	DMANMI03-13257

02. SITUAÇÃO/REQUISITO

O usuário de recebimento necessita gerar uma nota de crédito informado o valor da nota com IVA incluso.

03. SOLUÇÃO

Foi alterado a geração da nota de crédito/débito para que seja possível criar uma nota de crédito/débito com o valor de IVA incluso e valor isento informados no programa **Vinculação da Nota de Crédito/Débito (RE3905)**.

Ao clicar no botão OK do programa **Vinculação da Nota de Crédito/Débito (RE3905)**, o valor da mercadoria do documento será salvo sem o imposto incluso, para que a integração com o APB aconteça corretamente.

Ao realizar a integração de informações entre recebimento e contas por pagar, as informações referentes ao timbrado serão enviadas e podem ser consultadas no programa **Consulta Títulos Contas a Pagar (APB222AA)**.

04. DEMAIS INFORMAÇÕES

Não se aplica.

05. ASSUNTOS RELACIONADOS

- [Manutenção Documentos Saída - RE4001](#)
- [Manutenção Documentos Entrada - RE3001](#)
- [Consulta Títulos Contas a Pagar - APB222AA](#)

06. DOCUMENTO TECNICO TRADUZIDO

- 18171312 DMANMI03-13257 DT Generación de la nota de crédito y débito con IVA incluido PRY

DMANMI03-13319 DT Integrar com APB uma nota de crédito parcelada quando o estabelecimento está parametrizado como Antecipa

01. DADOS GERAIS

Produto:	TOTVS Backoffice
Linha de Produto:	Linha Datasul
Segmento:	Backoffice
Módulo:	TOTVS Backoffice (Linha Datasul) - Recebimento (MRE)
Função:	Manutenção Documentos Saída (RE4001)
País:	Todos, exceto Brasil
Ticket:	Não se aplica.
Requisito/Story/Issue (informe o requisito relacionado) :	DMANMI03-13319

02. SITUAÇÃO/REQUISITO

O usuário de recebimento necessita integrar uma nota de crédito com o contas por pagar, porém ocorre o erro porque o valor do documento não é rateado entre as apropriações contábeis das parcelas.

Esta situação só ocorre quando o campo **Integração de Devoluções** está parametrizado como **Antecipa** no programa **Cadastro Parâmetros Estabelecimento Contas a Pagar (bas_param_estab_apb)**.

03. SOLUÇÃO

Foi alterado a geração da nota de crédito no recebimento para que o valor do documento seja rateado entre as apropriações contábeis das parcelas geradas no contas a pagar.

04. DEMAIS INFORMAÇÕES

Não se aplica.

05. ASSUNTOS RELACIONADOS

- [Manutenção Documentos Saída - RE4001](#)

06. DOCUMENTAÇÃO TRADUZIDA

- [DMANMI03-13319 DT Integrar con APB una nota de crédito en partidas cuando la sucursal está parametrizada como Anticipa](#)

You are using an UNLICENSED copy of **Scroll PDF Exporter for Confluence**. Do you find Scroll PDF Exporter useful? Consider purchasing it today:
<https://marketplace.atlassian.com/apps/7019/scroll-pdf-exporter-for-confluence?tab=overview&hosting=datacenter>

4.12.5 Vendas e Faturamento (Internacional) - Manutenção - 12.1.2403

Pesquisar

You are using an UNLICENSED copy of **Scroll PDF Exporter for Confluence**. Do you find Scroll PDF Exporter useful? Consider purchasing it today:
<https://marketplace.atlassian.com/apps/7019/scroll-pdf-exporter-for-confluence?tab=overview&hosting=datacenter>

Faturamento (Internacional) - Manutenção - 12.1.2403

Pesquisar

You are using an UNLICENSED copy of **Scroll PDF Exporter for Confluence**. Do you find Scroll PDF Exporter useful? Consider purchasing it today:
<https://marketplace.atlassian.com/apps/7019/scroll-pdf-exporter-for-confluence?tab=overview&hosting=datacenter>

17894166 DMANMI03-13385 DT Inconsistência progress ao integrar nota de crédito de diferente moeda da nota vinculada

01. DADOS GERAIS

Produto:	TOTVS Backoffice
Linha de Produto:	Linha Datasul
Segmento:	Backoffice
Módulo:	TOTVS Backoffice (Linha Datasul) - Faturamento (MFT)
Função:	Cálculo de Notas Débito/Crédito (FT4020)
País:	Todos, exceto Brasil
Ticket:	17894166
Requisito/Story/Issue (informe o requisito relacionado) :	DMANMI03-13385

02. SITUAÇÃO/REQUISITO

O usuário necessita integrar uma nota de crédito em moeda diferente da fatura vinculada, porém ocorre a inconsistência *progress* **Elemento fonte de um comando BUFFER-COPY não possui registro.**

03. SOLUÇÃO

Foi alterado para que não ocorra inconsistência *progress* ao realizar a integração de uma nota de crédito/débito com o módulo de **Contas por Pagar.**

04. DEMAIS INFORMAÇÕES

A inconsistência ocorria quando utilizado unidade de negócio.

05. ASSUNTOS RELACIONADOS

- [Cálculo de Notas Débito/Crédito - FT4020](#)

06. DOCUMENTO TECNICO TRADUZIDO

- [17894166 DMANMI03-13385 DT Inconsistencia progress al integrar nota de crédito de diferente moneda de la nota vinculada](#)

18170722 DMANMI03-13386 DT Emissão e-ticket serviço exportação URY

01. DADOS GERAIS

Produto:	TOTVS Backoffice
Linha de Produto:	Linha Datasul
Segmento:	Backoffice
Módulo:	TOTVS Backoffice (Linha Datasul) - Faturamento (MFT)
Função:	Monitor Fatura Eletrônica (FT4090)
País:	Uruguai
Ticket:	18170722
Requisito/ Story/Issue (informe o requisito relacionado) :	DMANMI03-13386

02. SITUAÇÃO/REQUISITO

A autorização do comprovante de tipo e-ticket, para uma fatura de serviços de emitente estrangeiro está retornando erro:

error 10- error al processa CFE: cvc-complex-type.2.4 a: invalid content was found starting with element <http://cfe.dgi.gub.uy> NomItem one of <http://cfe.dgi.gub.uy> CodItem <http://cfe.dgi.gub.uy> Indfact

03. SOLUÇÃO

A geração do XML foi alterada para que seja impressa a tag IndFact para os comprovantes e-ticket de serviços de emitente estrangeiro.

Também foi alterada a inclusão de pedidos de venda deste tipo de pedido para que não gere o processo de exportação.

Será necessário parametrizar a natureza de operação de serviços com o Mercado: "Diversos" e Tipo de Tributação: "Isento", conforme abaixo, para que o processo de exportação não seja gerado.

06.9.5503 - CD0609 - 2.00.00.070 - Orig de la operación - 179 - Localizaçao Uruguai

Archivo Ayuda

Tp Movimien: 502SE VENDA SERV DIVERSOS/EXTERIOR EXENTO Tipo: Salida

General Adicionales Actualizacs Narrativa Importac

Activ

Clase Doc: FTS

Mercado: diversos

Utilización
 Facturación INVENTA Ambos

Canal Venta: 0

Mensaje: 0

ipo Tributación: Exento Averigua Retenc

Clase Título: DP FACTURAS

Tipo Ingreso/Gasto: 1 VENTAS NACIONALES

04. DEMAIS INFORMAÇÕES

Não se aplica.

05. ASSUNTOS RELACIONADOS

- [Monitor Comprovantes Eletrônicos - FT4090](#)

06. DOCUMENTO TECNICO TRADUZIDO

- [18170722 DMANMI03-13386 DT Emisión e-ticket servicio exportación URY](#)

18419870 DMANMI03-13353 DT Tag TotalImpuestosTrasladados não impresso quando possui IVA 0 MEX

01. DADOS GERAIS

Produto:	TOTVS Backoffice
Linha de Produto:	Linha Datasul
Segmento:	Backoffice
Módulo:	TOTVS Backoffice (Linha Datasul) - Faturamento (MFT)
Função:	Regerador XML (MX2013)
País:	México
Ticket:	18419870
Requisito/Story/Issue (informe o requisito relacionado) :	DMANMI03-13353

02. SITUAÇÃO/REQUISITO

O usuário de faturamento ao gera o XML necessita que a **tag TotalImpuestosTrasladados** seja impressa quando a nota fiscal possuir somente IVA 0%.

03. SOLUÇÃO

A geração do XML foi alterado para que seja impresso a **tag TotalImpuestosTrasladados** quando a nota fiscal possuir imposto IVA 0%.

04. DEMAIS INFORMAÇÕES

Não se aplica.

05. ASSUNTOS RELACIONADOS

- [Regerador XML - MX2013](#)

06. DOCUMENTO TECNICO TRADUZIDO

- [18419870 DMANMI03-13353 DT Tag TotalImpuestosTrasladados no impreso cuando tiene IVA 0 MEX](#)

18448779 DMANMI03-13392 DT Estouro do valor da duplicata nas faturas manuais FT4060

01. DADOS GERAIS

Produto:	TOTVS Backoffice
Linha de Produto:	Linha Datasul
Segmento:	Backoffice
Módulo:	TOTVS Backoffice (Linha Datasul) - Faturamento (MFT)
Função:	Notas Manuais (FT4060)
País:	Todos, exceto Brasil
Ticket:	18448779
Requisito/ Story/Issue (informe o requisito relacionado) :	DMANMI03-13392

02. SITUAÇÃO/REQUISITO

Ao gerar uma fatura com um valor superior da cifra de milhões, está ocorrendo erro de visualização impedindo a conferência do valor das duplicatas.

03. SOLUÇÃO

Alterado o programa de **Notas Manuais (FT4060)** para que apresente corretamente o valor das duplicatas, sem a ocorrência de erros.

04. DEMAIS INFORMAÇÕES

Não se aplica.

05. ASSUNTOS RELACIONADOS

- [Notas Manuais - FT4060](#)

06. DOCUMENTO TCNICO TRADUZIDO

- [18448779 DMANMI03-13392 DT Valor de la duplicata excedido en las facturas manuales FT4060](#)

18551278 DMANMI03-13503 DT Antecipação sem saldo não indica corretamente a vinculação MEX

01. DADOS GERAIS

Produto:	TOTVS Backoffice
Linha de Produto:	Linha Datasul
Segmento:	Backoffice
Módulo:	TOTVS Backoffice (Linha Datasul) - Faturamento (MFT)
Função:	Regerador XML (MX2013)
País:	México
Ticket:	18551278
Requisito/Story/ Issue (informe o requisito relacionado) :	DMANMI03-13503

02. SITUAÇÃO/REQUISITO

O usuário de faturamento necessita que a mensagem de inconsistência apresentada para a antecipação que não possui saldo seja mais específica para que consiga localizar-la.

03. SOLUÇÃO

A mensagem de inconsistência apresentada quando uma antecipação estiver vinculada a um documento digitado (e ainda não confirmado) foi alterada para conter o programa original de vinculação, o número do remito quando vinculado pelo **Cálculo de Remitos (FT4030)**, o número do embarque quando vinculado pelo **Cálculo de Embarques/Remitos (FT4040)** ou o número da sequência quando vinculado pelo programa de **Notas Manuais (FT4060)**.

04. DEMAIS INFORMAÇÕES

Não se aplica.

05. ASSUNTOS RELACIONADOS

- [Cálculo de Remitos - FT4030](#)
- [Cálculo de Embarques/Remitos - FT4040](#)
- [Notas Manuais - FT4060](#)

06. DOCUMENTO TECNICO TRADUZIDO

- [18551278 DMANMI03-13503 DT Anticipo sin saldo no indica correctamente el vínculo MEX](#)

18551278 DMANMI03-13564 DT Desvincular antecipação na desalocação do embarque EQ0506 MEX

01. DADOS GERAIS

Produto:	TOTVS Backoffice
Linha de Produto:	Linha Datasul
Segmento:	Backoffice
Módulo:	TOTVS Backoffice (Linha Datasul) - Faturamento (MFT)
Função:	Preparação do Faturamento (EQ0506)
País:	México
Ticket:	18551278
Requisito/Story/ Issue (informe o requisito relacionado) :	DMANMI03-13564

02. SITUAÇÃO/REQUISITO

O usuário de faturamento necessita que as antecipações vinculadas a um resumo sejam liberadas no momento da desalocação do embarque através do programa **Preparação do Faturamento (EQ0506)**.

03. SOLUÇÃO

Foi alterado o programa **Preparação do Faturamento (EQ0506)** para que libere as antecipações vinculadas ao resumo que foi desalocado pelo usuário.

04. DEMAIS INFORMAÇÕES

Não se aplica.

05. ASSUNTOS RELACIONADOS

- [Preparação do Faturamento - EQ0506](#)

06. DOCUMENTO TECNICO TRADUZIDO

- [18551278 DMANMI03-13564 DT Desvincular anticipo en la desasignación del embarque EQ0506 MEX](#)

18551279 DMANMI03-13489 DT Calcular imposto municipal na nota de crédito ARG

01. DADOS GERAIS

Produto:	TOTVS Backoffice
Linha de Produto:	Linha Datasul
Segmento:	Backoffice
Módulo:	TOTVS Backoffice (Linha Datasul) - Faturamento (MFT)
Função:	Cálculo de Notas Débito/Crédito (FT4020)
País:	Argentina
Ticket:	18551279
Requisito/Story/Issue (informe o requisito relacionado) :	DMANMI03-13489

02. SITUAÇÃO/REQUISITO

O usuário de faturamento necessita gerar uma nota de crédito com imposto municipal de IIBB.

03. SOLUÇÃO

Foi alterado o cálculo dos impostos da nota de crédito para que seja criado o imposto municipal de IIBB quando a fatura vinculada possuir esse imposto.

04. DEMAIS INFORMAÇÕES

Não se aplica.

05. ASSUNTOS RELACIONADOS

- [Cálculo de Notas Débito/Crédito - FT4020](#)

06. DOCUMENTO TECNICO TRADUZIDO

- [18551279 DMANMI03-13489 DT Calcular impuesto municipal en la nota de crédito ARG](#)

18856871 DMANMI03-13662 DT Erro no retorno do XML de guias de despacho FT4090 CHL

01. DADOS GERAIS

Produto:	TOTVS Backoffice
Linha de Produto:	Linha Datasul
Segmento:	Backoffice
Módulo:	TOTVS Backoffice (Linha Datasul) - Faturamento (MFT)
Função:	Monitor Comprovantes Eletrônicos (FT4090)
País:	Chile
Ticket:	18856871
Requisito/ Story/Issue (informe o requisito relacionado) :	DMANMI03-13662

02. SITUAÇÃO/REQUISITO

Ao solicitar a autorização de um comprovante eletrônico do tipo guia de despacho, através do programa **Monitor Comprovantes Eletrônicos (FT4090)**, estão ocorrendo erros *Progress*.

03. SOLUÇÃO

Alterado o programa de **Monitor Comprovantes Eletrônicos (FT4090)** para que apresente corretamente a mensagem de retorno do envio do *Json*, sem a ocorrência de erros.

04. DEMAIS INFORMAÇÕES

Não se aplica.

05. ASSUNTOS RELACIONADOS

- [Monitor Comprovantes Eletrônicos - FT4090](#)

06. DOCUMENTO TECNICO TRADUZIDO

- [18856871 DMANMI03-13662 DT Error al retornar el XML de guías de despacho FT4090 CHL](#)

18965660 DMANMI03-14042 DT Erro CRP20268 na autorização de um recibo de pago MEX

01. DADOS GERAIS

Produto:	TOTVS Backoffice
Linha de Produto:	Linha Datasul
Segmento:	Backoffice
Módulo:	TOTVS Backoffice (Linha Datasul) - Faturamento (MFT)
Função:	Regerador XML (MX2013)
País:	México
Ticket:	18965660
Requisito/Story/ Issue (informe o requisito relacionado) :	DMANMI03-14042

02. SITUAÇÃO/REQUISITO

Ocorre o retorno de erro SAT ao gerar um XML de recibo de pago quando foi realizada uma fatura em dólar e o pagamento em pesos.

O erro retornado é: *CRP20268: El campo BaseP que corresponde a Traslado, no es igual a la suma de los importes de las bases registrados en los documentos relacionados donde el impuesto del documento relacionado sea igual al campo ImpuestoP de este elemento y la TasaOCuotaDR del documento relacionado sea igual al campo TasaOCuotaP de este elemento.*

03. SOLUÇÃO

Foi alterado o formato da tag *EquivalenciaDR* para ser apresentada com 10 decimais.

04. DEMAIS INFORMAÇÕES

Não se aplica.

05. ASSUNTOS RELACIONADOS

- [Regerador XML - MX2013](#)

06. DOCUMENTO TECNICO TRADUZIDO

- 18965660 DMANMI03-14042 DT Error CRP20268 en la autorización de un recibo de pago MEX

19067007 DMANMI03-13863 DT Nota de Crédito não é apresentada no Livro IVA ao ser gerado pelo FT4020 ARG

01. DADOS GERAIS

Produto:	TOTVS Backoffice
Linha de Produto:	Linha Datasul
Segmento:	Backoffice
Módulo:	TOTVS Backoffice (Linha Datasul) - Faturamento (MFT)
Função:	Cálculo de Notas Débito/Crédito - FT4020
País:	Argentina
Ticket:	19067007
Requisito/Story/Issue (informe o requisito relacionado) :	DMANMI03-13863

02. SITUAÇÃO/REQUISITO

Nota de Crédito não é mostrada no livro IVA quando gerada no programa **Cálculo de Notas Débito/Crédito (FT4020)**.

03. SOLUÇÃO

O programa **Cálculo de Notas Débito/Crédito (FT4020)** foi alterado para enviar as informações necessárias na integração da nota de crédito para que seja apresentada no Livro IVA Vendas.

04. DEMAIS INFORMAÇÕES

Não de aplica.

05. ASSUNTOS RELACIONADOS

- [Cálculo de Notas Débito/Crédito - FT4020](#)

06. DOCUMENTO TECNICO TRADUZIDO

- [19067007 DMANMI03-13863 DT Nota de crédito no se presenta en el Libro IVA que se generará por el FT4020 ARG](#)

DMANMI03-13737 DT Inconsistência progress ao abrir a tela do PD4000 PRY

01. DADOS GERAIS

Produto:	TOTVS Backoffice
Linha de Produto:	Linha Datasul
Segmento:	Backoffice
Módulo:	TOTVS Backoffice (Linha Datasul) - Faturamento (MFT)
Função:	Implantação de Pedidos (PD4000)
País:	Paraguai
Ticket:	
Requisito/Story/ Issue (informe o requisito relacionado) :	DMANMI03-13737

02. SITUAÇÃO/REQUISITO

Está ocorrendo o erro abaixo ao abrir o programa PD4000 no Paraguai:

***Tudo ou parte de LITERAL widget esta sendo posicionado fora de FRAME fpage4 ao especificar SCREEN-VALUE. (5905)*

03. SOLUÇÃO

Foi alterado o programa para que não apresente a inconsistência indicada para o Paraguai.

04. DEMAIS INFORMAÇÕES

Não se aplica.

05. ASSUNTOS RELACIONADOS

- [Implantação de Pedido de Venda - PD4000](#)

06. DOCUMENTO TECNICO TRADUZIDO

- [DMANMI03-13737 DT Inconsistencia progress al abrir la pantalla del PD4000 - PRY](#)

4.13 Recursos Humanos - Manutenção - 12.1.2403

Pesquisar

You are using an UNLICENSED copy of **Scroll PDF Exporter for Confluence**. Do you find Scroll PDF Exporter useful? Consider purchasing it today:
<https://marketplace.atlassian.com/apps/7019/scroll-pdf-exporter-for-confluence?tab=overview&hosting=datacenter>

4.13.1 Administração de Pessoal - Manutenção - 12.1.2403

Pesquisar

You are using an UNLICENSED copy of **Scroll PDF Exporter for Confluence**. Do you find Scroll PDF Exporter useful? Consider purchasing it today:
<https://marketplace.atlassian.com/apps/7019/scroll-pdf-exporter-for-confluence?tab=overview&hosting=datacenter>

Administração de Treinamento - Manutenção - 12.1.2403

Pesquisar

You are using an UNLICENSED copy of **Scroll PDF Exporter for Confluence**. Do you find Scroll PDF Exporter useful? Consider purchasing it today:
<https://marketplace.atlassian.com/apps/7019/scroll-pdf-exporter-for-confluence?tab=overview&hosting=datcenter>

15475473 DRHHCM-5223 AT0724 - Campo média nota e média frequência estão ficando desabilitados indevidamente.

01. DADOS GERAIS

Produto:	TOTVS RH
Linha de Produto:	Linha Datasul
Segmento:	RH
Módulo:	Administração de Treinamento (MAT)
Função:	AT0724 – Gerar ficha inventário
País:	Brasil
Ticket:	15475473
Requisito/Story/Issue (informe o requisito relacionado) :	DRHHCM-5223

02. SITUAÇÃO/REQUISITO

Campo média nota e média frequência não estão ficando habilitados quando é para gerar apenas o relatório, sem criar turma.

06.9.5577 - AT0724 - 1.02.00.095 - Gerar Ficha de Inventário

Parâmetros Cursos Treinandos Impressão

Criar Turma

Turma Externa: 6

Início Curso: 05/10/2023

Fim Curso: 20/10/2023

Instituição: 1 Estabelecimento Um Portal HCM

Instrutor: 0

Característica

Executar Fechar Log Ficha Invent Ajuda

Criar Turma?

06.9.5577 - AT0724 - 1.02.00.095 - Gerar Ficha de Inventário

Parâmetros Cursos Treinandos Impressão

Est	Matric Nome	Média Nota	Média Freq	T
300	4 Funcionário 4	100,00	100,00	

Inserir Alterar Retirar Salvar Recuperar Selecionar

Executar Fechar Log Ficha Invent Ajuda

Enter data or press ESC to end.

03. SOLUÇÃO

Alterada a regra para habilitar os campos de nota mesmo sem marcar a opção “Criar Turma”, pois o programa não altera nada sem ter este campo marcado.

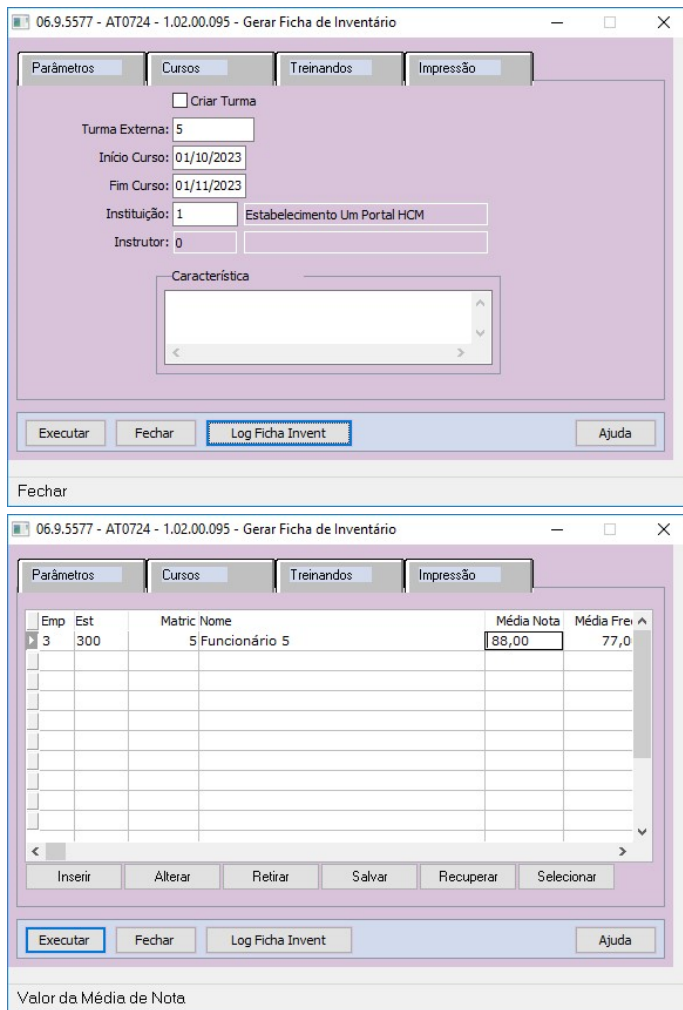

04. DEMAIS INFORMAÇÕES

- Não se aplica.

05. ASSUNTOS RELACIONADOS

- Não se aplica.

17121498 DRHHCM-7108 DT AT0706 - AT0706 só exibe o primeiro treinando na versão do Progress 12

01. DADOS GERAIS

Produto:	TOTVS RH
Linha de Produto:	Linha Datasul
Segmento:	RH
Módulo:	Administração de Treinamento (MAT)
Função:	AT0706 – Emitir convocação/certificado
País:	Brasil
Ticket:	17121498
Requisito/Story/Issue (informe o requisito relacionado) :	DRHHCM-7108

02. SITUAÇÃO/REQUISITO

Ao o certificado pelo programa AT0706, gera somente um treinando.

Realizamos o mesmo teste no ambiente de Progress 11 e o programa imprime todos os treinandos

06.9.5577 - AT0706 - 1.02.01.026 - Emitir Convocação\Certificado

Parâmetros | **Impressão** | Digitação

Parâmetros de Impressão

Padrão Word

Local Arquivo Modelo: C:/temp/modelo/at0706.RTF

Local Saida: C:/TEMP/CERTIFICADOS.RTF

Layout Relatório: _____

Curso: 0 _____

Turma: 0 _____

Data de Emissão: 10/01/2024

Observações

Executar Fechar Ajuda

Observações

03. SOLUÇÃO

Corrigida lógica para gerar na versão 12 do openedge.

04. DEMAIS INFORMAÇÕES

- Não se aplica.

05. ASSUNTOS RELACIONADOS

- Não se aplica.

17450493 DRHHCM-7264 AT0029 - Para turmas encerradas, o sistema está permitindo incluir calendário.

01. DADOS GERAIS

Produto:	TOTVS RH
Linha de Produto:	Linha Datasul
Segmento:	RH
Módulo:	Administração de Treinamento (MAT)
Função:	AT0029 – Manutenção Turma Treinamento
País:	Brasil
Ticket:	17450493
Requisito/Story/Issue (informe o requisito relacionado) :	DRHHCM-7264

02. SITUAÇÃO/REQUISITO

Para uma turma encerrada o sistema está permitindo incluir calendário, o qual está alterando a data de encerramento da turma.

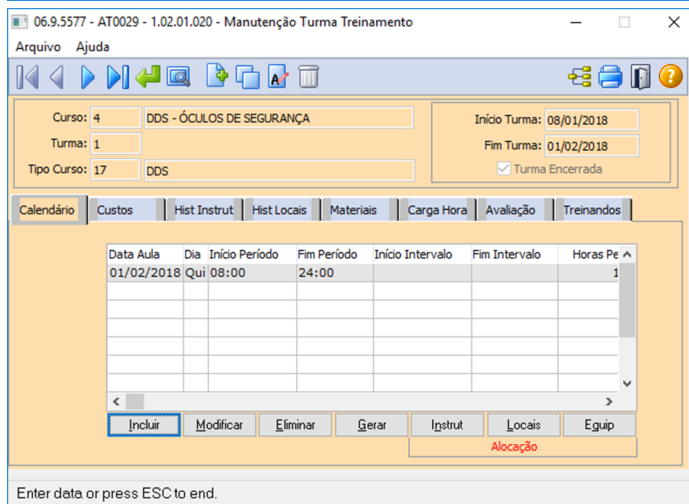
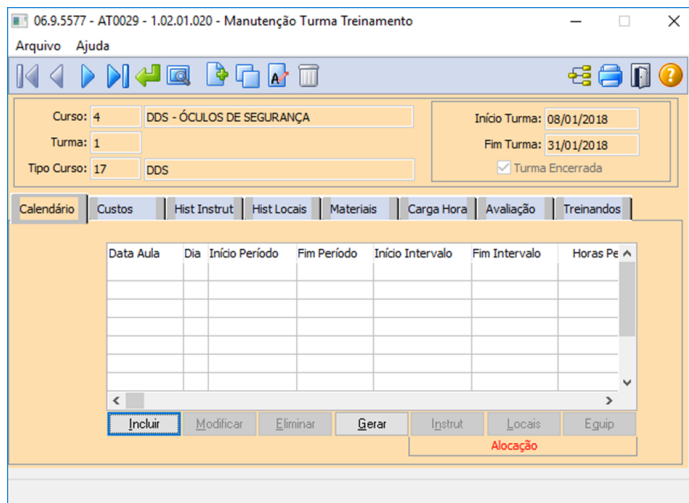

03. SOLUÇÃO

Corrigida logica de inclusão do calendário.

04. DEMAIS INFORMAÇÕES

- Não se aplica.

05. ASSUNTOS RELACIONADOS

- Não se aplica.

17557773 DRHHCM-7482 DT AT0231 - Lentidão na rotina AT0231

01. DADOS GERAIS

Produto:	TOTVS RH
Linha de Produto:	Linha Datasul
Segmento:	RH
Módulo:	Administração de Treinamento (MAT)
Função:	AT0231 – Consulta ficha inventário
País:	Brasil
Ticket:	17557773
Requisito/Story/Issue (informe o requisito relacionado) :	DRHHCM-7482 / DRHHCM-10144

02. SITUAÇÃO/REQUISITO

Zoom de consulta por descrição demora muito tempo para executar e trava o programa.

03. SOLUÇÃO

Ajustada performance do Zoom.

04. DEMAIS INFORMAÇÕES

- Não se aplica.

05. ASSUNTOS RELACIONADOS

- Não se aplica.

17981270 DRHHCM-8097 DT AT0720 - Programa AT0720 calculando errado a data validade do curso

01. DADOS GERAIS

Produto:	TOTVS RH
Linha de Produto:	Linha Datasul
Segmento:	RH
Módulo:	Administração de Treinamento (MAT)
Função:	AT0720 – Encerrar Turma Treinamento
País:	Brasil
Ticket:	17981270
Requisito/Story/Issue (informe o requisito relacionado) :	DRHHCM-8097

02. SITUAÇÃO/REQUISITO

Programa AT0720 está calculando errado a data validade do curso quando termina com 31 dias no at0029.

Curso com validade de 1 ano, data de fim da turma é 31/05/2022, a data de validade do curso deveria ser 30/05/2023 e o programa apresenta 30/12/2022.

06.9.5577 - AT0720 - 1.02.01.053 - Encerrar Turma Treinamento

Parâmetros Seleção Digitação Impressão

Curso: 1 Treinamento CIPA
Turma: 1
Validade Curso: 30/12/2022
Média Nota: 100,00 Média Frequência: 100,00

Referência
Data Alocação: 31/03/2022 Fim Turma: 31/05/2022
Início Período:
Instituição: 1 Estabelecimento Um Portal HCM
Instrutor: 0
Local: 0

Executar Fechar Ajuda

Data de Validade do Curso

03. SOLUÇÃO

Corrigida o cálculo da data de validade do curso.

Mesmo curso do exemplo acima, com a data de validade do curso calculada corretamente:

06.9.5577 - AT0720 - 1.02.01.053 - Encerrar Turma Treinamento

Parâmetros Seleção Digitação Impressão

Curso: 1| Treinamento CIPA
Turma: 1
Validade Curso: 30/05/2023
Média Nota: 100,00 Média Frequência: 100,00

Referência
Data Alocação: 31/03/2022 Fim Turma: 31/05/2022
Início Período:
Instituição: 1 Estabelecimento Um Portal HCM
Instrutor: 0
Local: 0

Executar Fechar Ajuda

Código do Curso Normal

04. DEMAIS INFORMAÇÕES

- Não se aplica.

05. ASSUNTOS RELACIONADOS

- Não se aplica.

Benefícios Sociais - Manutenção - 12.1.2403

Pesquisar

You are using an UNLICENSED copy of **Scroll PDF Exporter for Confluence**. Do you find Scroll PDF Exporter useful? Consider purchasing it today:
<https://marketplace.atlassian.com/apps/7019/scroll-pdf-exporter-for-confluence?tab=overview&hosting=datacenter>

18059805 - DRHCALCDTS-4540 DT BS2000 Para funcionário desligado, benefício por regra(BS0510) apresenta mensagem "Evento não cadastrado"

01. DADOS GERAIS

Produto:	TOTVS RH
Linha de Produto:	Linha Datasul
Segmento:	RH
Módulo:	TOTVS RH (Linha Datasul) - Benefícios (MBS)
Função:	BS2000 – Geração Benefícios para Folha
País:	Brasil
Requisito/Story/Issue :	DRHCALCDTS-4540
Ticket:	18059805

02. SITUAÇÃO/REQUISITO

Ao realizar a geração de benefícios para um funcionário desligado, com regra cadastrada no BS0510 e na pasta de parâmetros, nas Informações Básicas, quando o campo "Recálculo Demitido" está assinalado, a mensagem de erro "**Evento não cadastrado**" é exibida durante o recálculo do benefício.

03. SOLUÇÃO

O programa foi ajustado para que, quando os benefícios estejam vinculados a regras para funcionários desligados, ocorra a busca do evento associado à fórmula. Essa alteração visa evitar a apresentação da mensagem durante o recálculo do benefício.

04. DEMAIS INFORMAÇÕES

[Tarefas Geração Benefício para Folha - BS2000](#)

05. ASSUNTOS RELACIONADOS

[Manutenção Regras do Benefício - BS0510](#)
[Manutenção Grupos de Benefícios - BS0040](#)
[Manutenção Fórmulas de Cálculo - BS0540](#)

18195002 - DRHCALCDTS-4570 DT BS0540 - Copiando fórmula de outra janela

01. DADOS GERAIS

Produto:	TOTVS RH
Linha de Produto:	Linha Datasul
Segmento:	RH
Módulo:	TOTVS RH (Linha Datasul) - Benefícios (MBS)
Função:	BS0540 – Manutenção Fórmulas de Cálculo
País:	Brasil
Requisito/Story/Issue :	DRHCALCDTS-4570
Ticket:	18195002

02. SITUAÇÃO/REQUISITO

Ao abrir simultaneamente o programa **BS0540** "Manutenção Fórmula Cálculo" com fórmulas distintas e modificar os dados de uma delas, as informações são sobrepostas indevidamente na outra fórmula quando finaliza a alteração.

03. SOLUÇÃO

Foram feitos ajustes no programa **BS0540** "Manutenção Fórmula Cálculo" para quando o programa for aberto simultaneamente em fórmulas diferentes. Ao ocorrer a alteração em qualquer das fórmulas e ao salvar, o conteúdo da outra fórmula não será sobreposto.

04. DEMAIS INFORMAÇÕES

Não se aplica.

05. ASSUNTOS RELACIONADOS

Não se aplica.

Controle de Frequência - Manutenção - 12.1.2403

You are using an UNLICENSED copy of **Scroll PDF Exporter for Confluence**. Do you find Scroll PDF Exporter useful? Consider purchasing it today:
<https://marketplace.atlassian.com/apps/7019/scroll-pdf-exporter-for-confluence?tab=overview&hosting=datacenter>

15977013 DRHJORNDTS-3145 DT Repasse EPC/EPL referente a customização: Ticket 15977013

01. DADOS GERAIS

Produto:	TOTVS RH
Linha de Produto:	Linha Datasul
Segmento:	RH
Módulo:	MPE - Controle de Frequência
Função:	PE3030 - Importação Autorização Horas
Ticket:	15977013
Requisito/Story/Issue (informe o requisito relacionado) :	DRHJORNDTS-3145

02. SITUAÇÃO/REQUISITO

Adicionar chamada de EPC no programa pe3130.i.

03. SOLUÇÃO

Foi adicionado no programa a chamada de EPC.

04. DEMAIS INFORMAÇÕES

Não se aplica.

05. ASSUNTOS RELACIONADOS

Não se aplica.

18058061 DRHJORNDTS-2762 DT PE3250 não altera as ocorrências conforme seleção

01. DADOS GERAIS

Produto:	TOTVS RH
Linha de Produto:	Linha Datasul
Segmento:	RH
Módulo:	Controle de Frequência
Função:	PE3250 - Acerto de Divergências Coletivo
Ticket:	18058061
Requisito/Story/Issue (informe o requisito relacionado) :	DRHJORNDTS-2762

02. SITUAÇÃO/REQUISITO

Ao criar autorização via PE3250 - Acerto de Divergências Coletivo, com a ocorrência de destino **igual a “Lançamento Negativo para Banco de Horas”**, quando, a jornada do funcionário começa em um dia e termina em outro, **o segundo período não é considerado conforme parametrização feita na tela do PE3250.**

03. SOLUÇÃO

Foi corrigido o PE3250 - Acerto de Divergências Coletivo para **aplicar corretamente o “Lançamento Negativo para Banco de Horas” quando a jornada começar em um dia e terminar no outro**, validando as datas da batida e de processo da batida.

04. DEMAIS INFORMAÇÕES

Não se aplica.

05. ASSUNTOS RELACIONADOS

Não se aplica.

18087568 DRHJORNDTS-2778 DT PE2200 Tolerância Legal não considerada

01. DADOS GERAIS

Produto:	TOTVS RH
Linha de Produto:	Linha Datasul
Segmento:	RH
Módulo:	Controle de Frequência
Função:	PE2200 - Cálculo Ponto Eletrônico
Ticket:	18087568
Requisito/Story/Issue (informe o requisito relacionado) :	DRHJORNDTS-2778

02. SITUAÇÃO/REQUISITO

Funcionário possui um par de batidas que está dentro da tolerância legal definida no PE0180, onde, a batida de entrada foi inferior ao horário de início da jornada de trabalho e a batida de saída foi exatamente no horário de início da jornada. Para esta situação o programa apurou indevidamente estes minutos como Hora Extra ou Lançamento Positivo.

03. SOLUÇÃO

Ajustado o programa que realiza o cálculo do ponto para considerar neste cenário de batidas o período da Tolerância Legal parametrizado.

04. DEMAIS INFORMAÇÕES

Não se aplica.

05. ASSUNTOS RELACIONADOS

Não se aplica.

18241245 DRHJORNDTS-2835 DT Repasse EPC/EPL referente a customização: Ticket 17812954

01. DADOS GERAIS

Produto:	TOTVS RH
Linha de Produto:	Linha Datasul
Segmento:	RH
Módulo:	MPE - Controle de Frequência
Função:	PE5410 - Relatório Banco de Horas por Período
País:	Brasil
Ticket:	18241245
Requisito/Story/Issue (informe o requisito relacionado) :	DRHJORNDTS-2835

02. SITUAÇÃO/REQUISITO

Ajustar no programa pe5410rp a localização da chamada de EPC.

03. SOLUÇÃO

Foi regularizado parte do programa onde se encontra o ponto de EPC.

04. DEMAIS INFORMAÇÕES

Repasse EPC/EPL

05. ASSUNTOS RELACIONADOS

18443108 DRHJORNDTS-3327 DT PE0180 - Ajuste nos campos Bate Intervalo e Desconta Intervalo

01. DADOS GERAIS

Produto:	TOTVS RH
Linha de Produto:	Linha Datasul
Segmento:	RH
Módulo:	Controle de Frequência
Função:	PE0180 Manutenção Categoria Ponto Eletrônico
Ticket:	18443108
Requisito/Story/Issue (informe o requisito relacionado) :	DRHJORNDTS-3327

02. SITUAÇÃO/REQUISITO

Ao executar o PE0180 e marcar o campo “Bate Intervalo”, o programa está desabilitando, sem desmarcar o campo "Desconta Intervalo".

03. SOLUÇÃO

Ajustado o PE0180.w para que não permita que os campos "Bate Intervalo" e "Desconta Intervalo" fiquem marcados simultaneamente. Quando marcada a opção de bate intervalo o campo de desconta intervalo passa a ser desmarcado e desabilitado automaticamente.

04. DEMAIS INFORMAÇÕES

Não se aplica.

05. ASSUNTOS RELACIONADOS

Não se aplica.

18544157 DRHJORNDTS-3025 DT FP8870 - Status do servidor RPW

01. DADOS GERAIS

Produto:	TOTVS RH
Linha de Produto:	Linha Datasul
Segmento:	RH
Módulo:	Controle de Frequência
Função:	FP8870 - Monitor Integração TSA
Ticket:	18544157
Requisito/Story/Issue (informe o requisito relacionado) :	DRHJORNDTS-3025

02. SITUAÇÃO/REQUISITO

O programa **FP8870 - Monitor Integração TSA** está demonstrando o status do servidor RPW de forma incorreta.

03. SOLUÇÃO

Foram implementadas validações para lidar tanto com o novo RPW, quanto continuar tratando o antigo, garantindo assim que o status correto do servidor RPW seja exibido.

04. DEMAIS INFORMAÇÕES

Não se aplica.

05. ASSUNTOS RELACIONADOS

Não se aplica.

18646162 DRHJORNDTS-3059 PE3130 Não Altera ocorrência de hora extra para 16 permanência particular durante o intervalo

01. DADOS GERAIS

Produto:	TOTVS RH
Linha de Produto:	Linha Datasul
Segmento:	RH
Módulo:	Controle de Frequência
Função:	FP1000 Manutenção Jornada Trabalho
Ticket:	18646162
Requisito/Story/Issue (informe o requisito relacionado) :	DRHJORNDTS-3059

02. SITUAÇÃO/REQUISITO

Funcionário possui uma ocorrência de hora extra durante o intervalo. Ao alterar esta ocorrência para permanência motivo particular (ou lançamento positivo banco de horas) no PE3130, após confirmar o ponto é recalculado mas a ocorrência permanece como hora extra.

Este **erro ocorre apenas quando** foi cadastrado **uma jornada que começa em um dia e termina no dia seguinte (parâmetro término dia seguinte do FP1000)** e o **intervalo inicia no dia seguinte** ao início da jornada.

03. SOLUÇÃO

O problema foi ocasionado porque no cenário de jornada/intervalo descrito acima, o horário de início do intervalo estava sendo gravado como hora de processo, isto é, havia 24 horas somadas à hora do início do intervalo.

Para solucionar este problema foram realizadas as seguintes correções:

FP1000 - Manutenção Jornada Trabalho:

Este programa foi ajustado para gravar corretamente o horário de início do intervalo quando este inicia no dia seguinte ao dia de início da jornada.

Programa de Acerto `acert_interv_jorn.r`

Foi desenvolvido o programa de acerto **`acert_interv_jorn.r`** para corrigir o horário de início dos intervalos já cadastrados na base de dados.

Sobre o programa:

- Está localizado no diretório prghur/spp ;
- Deve ser executado via teclas CTRL + ALT + X , informando-se o caminho completo: prghur/spp/acert_interv_jorn.r
- Na tela, serão solicitadas as faixas de jornadas e de intervalos que devem ser consideradas para o acerto.
- Para os intervalos que o programa identificar que o seu horário de início está errado será realizado o acerto desta informação e também, será realizado o acerto da tabela interna de horários do ponto (horar_jorn_trab_ptolet) .

04. DEMAIS INFORMAÇÕES

Não se aplica.

05. ASSUNTOS RELACIONADOS

[acert_interv_jorn - Acerto Horário de Início dos Intervalos Noturnos](#)

18768746 DRHJORNDTS-3095 DT Cálculo Hora Extra Incorreta

01. DADOS GERAIS

Produto:	TOTVS RH
Linha de Produto:	Linha Datasul
Segmento:	RH
Módulo:	Controle de Frequência
Função:	PE2200 Cálculo do Ponto Eletrônico
Ticket:	18768746
Requisito/Story/Issue (informe o requisito relacionado) :	DRHJORNDTS-3095

02. SITUAÇÃO/REQUISITO

O cálculo do ponto não considera corretamente hora extra antes do horário de expediente.

03. SOLUÇÃO

Ajustado o [Cálculo do Ponto Eletrônico\(PE2000\)](#), para que sejam classificadas corretamente as ocorrências, quando as batidas forem antes do início do horário da jornada.

04. DEMAIS INFORMAÇÕES

Não se aplica.

05. ASSUNTOS RELACIONADOS

Não se aplica.

18891240 DRHJORNDTS-3144 DT PE4300 fecha banco somente do Período de ponto Atual

01. DADOS GERAIS

Produto:	TOTVS RH
Linha de Produto:	Linha Datasul
Segmento:	RH
Módulo:	Controle de Frequência
Função:	PE4300 - Fechamento Banco
Ticket:	18891240
Requisito/Story/Issue (informe o requisito relacionado) :	DRHJORNDTS-3144

02. SITUAÇÃO/REQUISITO

Ao executar o PE4300 - Fechamento Banco para um funcionário desligado, o programa está considerando somente o período ponto atual como período de compensação, mesmo quando informada uma faixa que compreende um período mais abrangente.

03. SOLUÇÃO

Foi corrigido o PE4300 para considerar corretamente as datas informadas como período de compensação no fechamento do banco de horas dos funcionários desligados.

04. DEMAIS INFORMAÇÕES

Não se aplica.

05. ASSUNTOS RELACIONADOS

Não se aplica.

19101474 DRHJORNDTS-3240 DT PE3130 - erro No b_func_ptolet record is available. (91)

01. DADOS GERAIS

Produto:	TOTVS RH
Linha de Produto:	Linha Datasul
Segmento:	RH
Módulo:	Controle de Frequência
Função:	PE3130 - Acerto Divergências
Ticket:	
Requisito/Story/Issue (informe o requisito relacionado) :	DRHJORNDTS-3240

02. SITUAÇÃO/REQUISITO

No PE3130, ao filtrar apenas um funcionário e clicar na coluna de ocorrência para alteração do registro, é apresentada a seguinte mensagem de erro: ** No b_func_ptolet record is available. (91). **

03. SOLUÇÃO

Foram efetuados ajustes no PE3130, para que disponibilize as informações de registro sem que ocorram erros.

04. DEMAIS INFORMAÇÕES

Não se aplica.

05. ASSUNTOS RELACIONADOS

Não se aplica.

19104709 DRHJORNDTS-3269 DT PE2000 Não Importa Arquivo AFD

01. DADOS GERAIS

Produto:	TOTVS RH
Linha de Produto:	Linha Datasul
Segmento:	RH
Módulo:	Controle de Frequência
Função:	PE2000 - Importação de Batidas
Ticket:	19104709
Requisito/Story/Issue (informe o requisito relacionado) :	DRHJORNDTS-3269

02. SITUAÇÃO/REQUISITO

O processo de importação de batidas através do programa PE2000 está travando quando para algum dia em que há batidas no arquivo existem batidas com origem Automática no programa PE3700.

03. SOLUÇÃO

O programa que realiza a importação de batidas via arquivo físico foi ajustado para não travar ao realizar a verificação da regra de limite entre batidas quando o funcionário possui batidas com origem automática na mesma data de processo que a batida que está sendo importada.

04. DEMAIS INFORMAÇÕES

Não se aplica.

05. ASSUNTOS RELACIONADOS

Não se aplica.

19115347 DRHJORNDTS-3292 DT PE2000 não lê arquivos de importação

01. DADOS GERAIS

Produto:	TOTVS RH
Linha de Produto:	Linha Datasul
Segmento:	RH
Módulo:	Controle de Frequência
Função:	PE2000 - Importação de Batidas
Ticket:	19115347
Requisito/Story/Issue (informe o requisito relacionado) :	DRHJORNDTS-3292

02. SITUAÇÃO/REQUISITO

Quando no programa PE2000 - Importação de Batidas é selecionada a opção "Diretório" (quadro "Origem Importação"), na pasta Diretório não estão sendo apresentados os arquivos de batidas caso algum arquivo do diretório informado esteja vazio (sem conteúdo).

03. SOLUÇÃO

O programa que realiza a importação de batidas foi ajustado para que, na opção de importação por diretório, desconsidere os arquivos sem conteúdo e apresente na pasta Diretório todos os arquivos que possuem informações e correspondam ao tipo de layout informado na pasta Parâmetros.

04. DEMAIS INFORMAÇÕES

Não se aplica.

05. ASSUNTOS RELACIONADOS

Não se aplica.

DRHJORNDTS-2969 DT Ajuste no Objeto de Negócio do Relatório de Autorizações

01. DADOS GERAIS

Produto:	TOTVS RH
Linha de Produto:	Linha Datasul
Segmento:	RH
Módulo:	TOTVS RH (Linha Datasul) - Controle de Frequência (MPE)
Função:	Listagem Autorizações <ul style="list-style-type: none"> • svAutorizacoes.p • rpAutorizacoes.treports
Requisito/Story/Issue:	DRHJORNDTS-2969

02. SITUAÇÃO/REQUISITO

Ajustar o nome de algumas procedures no objeto de negócio do relatório de autorizações.

03. SOLUÇÃO

Foram feitos ajustes no objeto de negócios do relatório de autorizações, corrigindo o nome dos parâmetros passados para as procedures.

04. DEMAIS INFORMAÇÕES

- Não se aplica

05. ASSUNTOS RELACIONADOS

- [Listagem de Autorizações](#)
- <https://tdn.totvs.com.br/display/public/TREP/SMART+VIEW>

DRHJORNDTS-3338 DT PE2200 erro There is no current Horários Jornada record. Delete failed. (341)

01. DADOS GERAIS

Produto:	TOTVS RH
Linha de Produto:	Linha Datasul
Segmento:	RH
Módulo:	Controle de Frequência
Função:	PE2200 - Cálculo do Ponto Eletrônico
Ticket:	Não se aplica
Requisito/Story/Issue (informe o requisito relacionado) :	DRHJORNDTS-3338

02. SITUAÇÃO/REQUISITO

Ao executar o cálculo do ponto para funcionários cuja categoria de ponto está parametrizada com intervalo móvel, está ocorrendo o erro "Line:2359 ** There is no current Horários Jornada record. Delete failed. (341)".

03. SOLUÇÃO

O programa que realiza o cálculo do ponto foi ajustado para que realize corretamente a exclusão da tabela temporária de horários (tt-horar-jorn) quando a categoria de ponto utilizar intervalo móvel.

04. DEMAIS INFORMAÇÕES

Não se aplica.

05. ASSUNTOS RELACIONADOS

Não se aplica.

Desenvolvimento Pessoal - Manutenção - 12.1.2403

Pesquisar

- [18454184 DRHHCM-9277 - DS0720 - Avaliado consegue acessar resultados de sua avaliação](#)

18454184 DRHHCM-9277 - DS0720 - Avaliado consegue acessar resultados de sua avaliação

01. DADOS GERAIS

Produto:	TOTVS RH
Linha de Produto:	Linha Datasul
Segmento:	RH
Módulo:	MDS – Desenvolvimento Pessoal
Função:	DS0720 - Parecer Avaliação
País:	Brasil
Ticket:	18454184
Requisito/Story/Issue (informe o requisito relacionado) :	DRHHCM-9277

02. SITUAÇÃO/REQUISITO

O programa **DS0720** está apresentando registros de avaliações de forma indevida.

O gerente avaliou o coordenador; quando o coordenador acessa o programa **DS0720**, ele tem acesso aos dados da avaliação respondida pelo gerente, como pontuação, resultado e respostas dos itens.

03. SOLUÇÃO

Corrigida lógica para não permitir acesso às avaliações.

04. DEMAIS INFORMAÇÕES

- Não se aplica.

05. ASSUNTOS RELACIONADOS

- Não se aplica.

Férias e Rescisões - Manutenção - 12.1.2403

- 17537701 DRHCALCDTS-4136 DT Não Apresenta Mensagem de Estabilidade CIPA.
- 17570378 - DRHCALCDTS-4202 DT FR5826 Arquivo de Remessa CNAB 240 - Bradesco
- 17608914 DRHCALCDTS-4207 DT Apresenta Mensagem Limite de Concessão de Férias Indevidamente.
- 17951640 - DRHCALCDTS-4407 DT FR0040 Apresenta Alerta Indevidamente para Turno 2x2
- 18361726 DRHCALCDTS-4707 DT FR0040 - bloqueia o acesso simultaneamente para a mesma matrícula.
- 18425349 DRHCALCDTS-4799 DT FR0040 - Não apresenta mensagem de que seria gerado Férias em Dobro.
- 18716057 DRHCALCDTS-5018 DT Rescisão não está calculando IR sobre 13° salário
- 19154393 DRHCALCDTS-5387 DT Sistema não está considerando os dias de abono de férias, está computando os 30 dias de férias ao invés de 20 dias

17537701 DRHCALCDTS-4136 DT Não Apresenta Mensagem de Estabilidade CIPA.

01. DADOS GERAIS

Produto:	TOTVS RH
Linha de Produto:	Linha Datasul
Segmento:	RH
Módulo:	TOTVS RH (Linha Datasul) - Férias e Rescisões (MFR)
Função:	FR5040 – Manutenção Programação de Rescisões
País:	Brasil
Requisito/Story/Issue:	DRHCALCDTS-4136
Ticket	17537701

02. SITUAÇÃO/REQUISITO

Ao programar uma rescisão de contrato de trabalho no programa FR5040 - Manutenção Programação de Rescisões por iniciativa do empregado e este possui estabilidade pela CIPA, parametrizado no programa FP3800 – Manutenção Informações Funcionário, pasta Estabilidade, e no programa de parâmetros globais, FP0003 – Manutenção Parâmetros Global, pasta Módulos, o campo Medicina do Trabalho não está marcado, o sistema não apresenta mensagem de alerta de estabilidade CIPA.

03. SOLUÇÃO

Corrigido o sistema para apresentar a mensagem de alerta de estabilidade CIPA, quando houver rescisão de contrato de trabalho por iniciativa do empregado, mesmo que o sistema não esteja parametrizado para fazer uso do módulo de Medicina do Trabalho.

04. DEMAIS INFORMAÇÕES

Não se aplica.

05. ASSUNTOS RELACIONADOS

Não se aplica.

17570378 - DRHCALCDTS-4202 DT FR5826 Arquivo de Remessa CNAB 240 - Bradesco

01. DADOS GERAIS

Produto:	TOTVS RH
Linha de Produto:	Linha Datasul
Segmento:	RH
Módulo:	TOTVS RH (Linha Datasul) - Folha de Pagamento (MFP)
Função:	FR5826 - Banco Bradesco
País:	Brasil
Requisito/Story/Issue :	DRHCALCDTS-4202
Ticket:	17570378

02. SITUAÇÃO/REQUISITO

Sequencial de arquivo inicializado incorretamente na tela e arquivo gerado não segue valor definido no campo sequencial de arquivo informado na tela.

03. SOLUÇÃO

Sequencial de arquivo sempre será inicializado com 0 e valor que for informado será aplicado ao arquivo nas posições 158 a 163.

04. DEMAIS INFORMAÇÕES

Não se aplica.

05. ASSUNTOS RELACIONADOS

Não se aplica.

17608914 DRHCALCDTS-4207 DT Apresenta Mensagem Limite de Concessão de Férias Indevidamente.

01. DADOS GERAIS

Produto:	TOTVS RH
Linha de Produto:	Linha Datasul
Segmento:	RH
Módulo:	TOTVS RH (Linha Datasul) - Férias e Rescisões (MFR)
Função:	FR0040 – Manutenção Programação de Férias
País:	Brasil
Requisito/Story/Issue:	DRHCALCDTS-4207
Ticket	17608914

02. SITUAÇÃO/REQUISITO

Ao programar férias através do programa FR0040 - Manutenção Programação de Férias quando o período aquisitivo já possui dias programados e ainda não calculados, o sistema está apresentando indevidamente a mensagem de alerta de início de férias superior ao limite de concessão.

03. SOLUÇÃO

Corrigido o sistema para considerar corretamente o limite máximo de concessão de férias quando já houver dias de férias programados, para o período aquisitivo, que ainda não foram calculados.

04. DEMAIS INFORMAÇÕES

Não se aplica.

05. ASSUNTOS RELACIONADOS

Não se aplica.

17951640 - DRHCALCDTS-4407 DT FR0040 Apresenta Alerta Indevidamente para Turno 2x2

01. DADOS GERAIS

Produto:	TOTVS RH
Linha de Produto:	Linha Datasul
Segmento:	RH
Módulo:	TOTVS RH (Linha Datasul) - Férias e Rescisões (MFR)
Função:	FR0040 - Manutenção Programação Férias
País:	Brasil
Requisito/Story/Issue :	DRHCALCDTS-4407
Ticket:	17951640

02. SITUAÇÃO/REQUISITO

Ao programar férias para funcionário com turno que trabalha dois dias e tem dois dias de Repouso 2x2, é apresentado um alerta indevidamente - (55535) Data Início no período de 2 dias antes de Feriado ou Repouso.

03. SOLUÇÃO

O programa foi ajustado para não apresentar a mensagem de alerta indevidamente.

04. DEMAIS INFORMAÇÕES

Não se aplica.

05. ASSUNTOS RELACIONADOS

Não se aplica.

18361726 DRHCALCDTS-4707 DT FR0040 - bloqueia o acesso simultaneamente para a mesma matrícula.

01. DADOS GERAIS

Produto:	TOTVS RH
Linha de Produto:	Linha Datasul
Segmento:	RH
Módulo:	TOTVS RH (Linha Datasul) - Férias e Rescisões (MFR)
Função:	FR0040 – Manutenção Programação de Férias
País:	Brasil
Requisito/Story/Issue:	DRHCALCDTS-4707
Ticket	18361726

02. SITUAÇÃO/REQUISITO

Ao acessar o FR0040 simultaneamente para uma mesma matricula, ocorre erro de bloqueio na programação de férias.

03. SOLUÇÃO

O programa foi ajustado para evitar o bloqueio quando essa situação ocorrer.

04. DEMAIS INFORMAÇÕES

Não se aplica.

05. ASSUNTOS RELACIONADOS

Não se aplica.

18425349 DRHCALCDTS-4799 DT FR0040 - Não apresenta mensagem de que seria gerado Férias em Dobro.

01. DADOS GERAIS

Produto:	TOTVS RH
Linha de Produto:	Linha Datasul
Segmento:	RH
Módulo:	TOTVS RH (Linha Datasul) - Férias e Rescisões (MFR)
Função:	FR0040 – Manutenção Programação de Férias
País:	Brasil
Requisito/Story/Issue:	DRHCALCDTS-4799
Ticket	18425349

02. SITUAÇÃO/REQUISITO

Funcionário tem férias programadas (FR0040), cujo abono ficou marcado para ser concedido durante as férias normais, Porém a soma gozo + abono ultrapassou o limite de concessão (1 ano após término do período aquisitivo) das férias.

Todavia, o sistema **deveria ter avisado na programação** de que seria gerado **Férias em Dobro** (índice de férias 31) e no cálculo, efetivamente, **calcular este evento** para o funcionário.

03. SOLUÇÃO

Foram feitos os seguintes ajustes no sistema para que **FR0040 Programação de Férias**: quando a concessão das férias (gozo / abono + gozo / gozo + abono) ultrapassar o limite de 1 ano do término do período aquisitivo, o sistema irá emitir a mensagem 1691, solicitando a confirmação:

Mensagem

Mensagem: *Início Férias Superior ao Limite de Concessão. Confirma?*

Ajuda: *Início das férias (18/09/2023) é superior ao limite de início da concessão (17/09/2023), pois o término férias (gozo e abono) ocorre após o término do período concessivo. Confirmando a programação das férias desta forma, irá gerar Férias em Dobro no cálculo. Confirma?*

04. DEMAIS INFORMAÇÕES

Não se aplica.

05. ASSUNTOS RELACIONADOS

Não se aplica.

You are using an UNLICENSED copy of **Scroll PDF Exporter for Confluence**. Do you find Scroll PDF Exporter useful? Consider purchasing it today:
<https://marketplace.atlassian.com/apps/7019/scroll-pdf-exporter-for-confluence?tab=overview&hosting=datacenter>

18716057 DRHCALCDTS-5018 DT Rescisão não está calculando IR sobre 13° salário

01. DADOS GERAIS

Produto:	TOTVS RH
Linha de Produto:	Linha Datasul
Segmento:	RH
Módulo:	TOTVS RH (Linha Datasul) - Folha de Pagamento (MFP)
Função:	FR5100 - Cálculo Normal de Rescisões
País:	Brasil
Requisito/Story/Issue :	DRHCALCDTS-5018
Ticket:	18716057

02. SITUAÇÃO/REQUISITO

Para funcionário desligado no mês de dezembro, o Cálculo Normal de Rescisões gerou o IR sobre o 13° Salário com valor zero a recolher, mesmo com a Base líquida se enquadrando acima da primeira faixa de Imposto de Renda.

03. SOLUÇÃO

Foram feitos ajustes para calcular o IR sobre 13° Salário, para funcionários desligados no mês de dezembro, quando a Base líquida estiver acima da primeira faixa de Imposto de Renda.

04. DEMAIS INFORMAÇÕES

PRÉ-REQUISITOS

Para aplicar esta liberação emergencial, é preciso estar atualizado com um dos pacotes conforme abaixo:

- a) [Pacote Console](#) de **20/11/2023** - versões 12.1.2311.1 / 12.1.2307.7 / 12.1.2301.15
e/ou
- b) [Pacote Portal 50](#) de **10/11/2023**

05. ASSUNTOS RELACIONADOS

N/A

You are using an UNLICENSED copy of **Scroll PDF Exporter for Confluence**. Do you find Scroll PDF Exporter useful? Consider purchasing it today:
<https://marketplace.atlassian.com/apps/7019/scroll-pdf-exporter-for-confluence?tab=overview&hosting=datacenter>

19154393 DRHCALCDTS-5387 DT Sistema não está considerando os dias de abono de férias, está computando os 30 dias de férias ao invés de 20 dias

01. DADOS GERAIS

Produto:	TOTVS RH
Linha de Produto:	Linha Datasul
Segmento:	RH
Módulo:	TOTVS RH (Linha Datasul) - Férias e Rescisões (MFR)
Função:	FR0040 – Manutenção Programação de Férias
País:	Brasil
Requisito/Story/Issue :	DRHCALCDTS-5387
Ticket:	19154393

02. SITUAÇÃO/REQUISITO

Funcionário tem programação de férias com **20 dias de gozo** e **10 de abono**. A opção “**Concessão Abono**” foi utilizada como “**Durante as Férias**”. Com isso, o sistema lançou a Situação de Férias no FP1600 (Manutenção Histórico de Situações) com a Data Término considerando indevidamente os dias de abono. Além disso, o Aviso, Recibo e o Demonstrativo de Cálculo também estão demonstrando a data de término incorreta dessas férias.

03. SOLUÇÃO

Foram feitos ajustes no Programação de Férias, para que não considere os dias de abono ao encontrar ao Data Término das férias.

04. DEMAIS INFORMAÇÕES

N/A

05. ASSUNTOS RELACIONADOS

N/A

You are using an UNLICENSED copy of **Scroll PDF Exporter for Confluence**. Do you find Scroll PDF Exporter useful? Consider purchasing it today:
<https://marketplace.atlassian.com/apps/7019/scroll-pdf-exporter-for-confluence?tab=overview&hosting=datacenter>

Folha Agroindustrial - Manutenção - 12.1.2403

- [18313734 - DRHCALCDTS-4696 DT FA2000 - Funcionário transferido de empresa e com o dia 01 tipo RE, ocorre travamento](#)

18313734 - DRHCALCDTS-4696 DT FA2000 - Funcionário transferido de empresa e com o dia 01 tipo RE, ocorre travamento

01. DADOS GERAIS

Produto:	TOTVS RH
Linha de Produto:	Linha Datasul
Segmento:	RH
Módulo:	TOTVS RH (Linha Datasul) - Folha Agroindustrial (MFA)
Função:	FA2000 - Cálculo Tarefeiros
País:	Brasil
Requisito/Story/Issue :	DRHCALCDTS-4696
Ticket:	18313734

02. SITUAÇÃO/REQUISITO

Ocorre processamento infinito quando o primeiro dia do período a ser calculado é do tipo repouso.

03. SOLUÇÃO

Feito tratativa para evitar o processamento infinito considerando a regra de data do período a ser calculado maior ou igual a data do primeiro dia do período de repouso.

04. DEMAIS INFORMAÇÕES

Não se aplica.

05. ASSUNTOS RELACIONADOS

Não se aplica.

Folha de Pagamento - Manutenção - 12.1.2403

- 17178192- DRHCALCDTS-3862 DT FP3060 - Calculando Errado o evento 906, para transferido em 01/12
- 17299595 - DRHCALCDTS-4083 DT FP4410 - Não está gerando título de IR para grupo específico acima de 50 para demitidos..
- 17444999 - DRHCALCDTS-4147 DT FP4051 - Gerando valor negativo ??????????
- 17601704 DRHCALCDTS-4193 DT FP3020 Calculando o valor errado de Adicionais Repouso DSR
- 17639909 DRHCALCDTS-4206 DT FR5100 está zerando o INSS Férias sobre pensão
- 18063285 - DRHCALCDTS-4537 DT FP4180 - Relatório conferência IRRF
- 18197486 - DRHCALCDTS-4903 DT FP3500 - Falha no envio do contracheque
- 18265992 - DRHCALCDTS-4673 DT Aviso prévio trabalhado com término no mês seguinte não gera movimento FA1050
- 18341352- DRHCALCDTS-4686 DT Uso de Lock indevido para o programa FR5040
- 18382810 DRHCALCDTS-4766 DT Erro ao eliminar calculo da folha pelo FP3080
- 18411506 DRHCALCDTS-4922 DT Diferença no Rateio dos Encargos da GPS
- 18778761 DRHCALCDTS-5072 DT Erro FP3060 por estabelecimento
- 19278590 DRHCALCDTS-5441 DT Base Líquida de Imposto de Renda divergente para funcionário beneficiado pelo Desconto Simplificado
- DRHHCM-8779 - html.labor-process – Processo trabalhista E-Social - Não exibir processos eliminados.
- DRHHCM-8880 - html.labor-process – Processo trabalhista E-Social - Corrigir regra de validação de reintegração e Cláusula assecuratória
- DRHHCM-8903 - Processo Trabalhista eSocial - Valores -1 no XML
- DRHHCM-9262 - html.labor-process – Processo trabalhista E-Social - Processo/CPF já existente

17178192- DRHCALCDTS-3862 DT FP3060 - Calculando Errado o evento 906, para transferido em 01/12

01. DADOS GERAIS

Produto:	TOTVS RH
Linha de Produto:	Linha Datasul
Segmento:	RH
Módulo:	TOTVS RH (Linha Datasul) - Folha de Pagamento (MFP)
Função:	FP3060- Cálculo de Provisão
País:	Brasil
Requisito/Story/Issue :	DRHCALCDTS-3862
Ticket:	17178192

02. SITUAÇÃO/REQUISITO

Quando o funcionário é transferido no mês de dezembro, o valor da provisão acumulada de FGTS 13º do mês anterior (mês 11) não é levado para o destino. Por consequência disso, o evento 906 é calculado incorretamente

03. SOLUÇÃO

Alterado para que somente no mês de dezembro, se o funcionário possuir entrada por transferência neste mês, busque o valor da provisão acumulada de FGTS 13º do funcionário de origem antes de calcular o evento 905 e 906 do estabelecimento de destino.

O valor da provisão acumulada de FGTS 13º salário do funcionário de origem que será considerado no cálculo de provisão do estabelecimento de destino para apuração do valor do evento 905 e 906 não será demonstrado em relatório ou em tela, para consulta deste valor será necessário buscar no estabelecimento de origem.

Esse tratamento foi necessário devido o mês dezembro não há valor de provisão acumulada de 13ºsalário, visto que é o mês de pagamento da parcela final do 13salário.

04. DEMAIS INFORMAÇÕES

Não se aplica.

05. ASSUNTOS RELACIONADOS

Não se aplica.

You are using an UNLICENSED copy of **Scroll PDF Exporter for Confluence**. Do you find Scroll PDF Exporter useful? Consider purchasing it today:
<https://marketplace.atlassian.com/apps/7019/scroll-pdf-exporter-for-confluence?tab=overview&hosting=datacenter>

17299595 - DRHCALCDTS-4083 DT FP4410 - Não está gerando título de IR para grupo específico acima de 50 para demitidos..

01. DADOS GERAIS

Produto:	TOTVS RH
Linha de Produto:	Linha Datasul
Segmento:	RH
Módulo:	TOTVS RH (Linha Datasul) - Folha de Pagamento (MFP)
Função:	FP4410 – Geração Título Pagamento
País:	Brasil
Requisito/Story/Issue :	DRHCALCDTS-4083
Ticket:	17299595

02. SITUAÇÃO/REQUISITO

Quando o funcionário teve IRRF Normal no adiantamento salarial quinzenal e ainda IR normal no cálculo da rescisão, o sistema não está gerando o título de IR normal retido na rescisão contratual quando utilizado grupo de pagamento de IR acima de 50.

03. SOLUÇÃO

Alterado o produto para que quando o grupo de título de IR tenha sido parametrizado acima de 50, a geração de títulos para o processo de Rescisão gere corretamente os títulos de IRRF Normal quando teve títulos gerados de IRRF Normal no processo de adiantamento normal

04. DEMAIS INFORMAÇÕES

Não se aplica.

05. ASSUNTOS RELACIONADOS

Não se aplica.

17444999 - DRHCALCDTS-4147 DT FP4051 - Gerando valor negativo ??????????

01. DADOS GERAIS

Produto:	TOTVS RH
Linha de Produto:	Linha Datasul
Segmento:	RH
Módulo:	TOTVS RH (Linha Datasul) - Folha de Pagamento (MFP)
Função:	FP4051 – Demonstrativo Contábil por CC
País:	Brasil
Requisito/Story/Issue :	DRHCALCDTS-4147
Ticket:	17444999

02. SITUAÇÃO/REQUISITO

Ao gerar o Demonstrativo Contábil por Centro de Custo, está apresentando diferença no valor dos encargos apenas, por conta deste Encargo Social ter Exposição a Agentes Nocivos. Além disso, no detalhamento dos valores rateados por Centro de Custo e Encargo, apresenta a inconsistência técnica "*** Valor -3598,7 não pode ser exibido usando >>>>>>,>>>,>>9.99. (74)".

03. SOLUÇÃO

Foram feitos ajustes para não apresentar diferenças no valor dos encargos que possuem percentual de Exposição a Agentes Nocivos, e também para não apresentar a inconsistência técnica.

04. DEMAIS INFORMAÇÕES

Não se aplica.

05. ASSUNTOS RELACIONADOS

Não se aplica.

17601704 DRHCALCDTS-4193 DT FP3020 Calculando o valor errado de Adicionais Repouso DSR

01. DADOS GERAIS

Produto:	TOTVS RH
Linha de Produto:	Linha Datasul
Segmento:	RH
Módulo:	TOTVS RH (Linha Datasul) - Folha de Pagamento (MFP)
Função:	FP3020 - Cálculo Folha Normal
País:	Brasil
Requisito/Story/Issue :	DRHCALCDTS-4193
Ticket:	17601704

02. SITUAÇÃO/REQUISITO

Possui as seguintes Situações parametrizadas:

- Situação 50 – Falta Injustificada
 - Inlui para Feriado marcado
- Situação 52 – Falta horas
 - Inlui para Feriado desmarcado

Considerando que o Período de Ponto é de 12/06 a 11/07, o funcionário possui as seguintes Situações de Afastamento dentro do período de ponto:

- Semana 1
 - 15/06 – Situação 50
- Semana 2
 - 19/06 – Situação 50
 - 21/06 – Situação 52
 - 22/06 – Situação 52
- Semana 3
 - 26/06 – Situação 50

O mês de referência 07/2023 possui 5 repouso e 25 dias úteis, logo, este funcionário perderia, em teoria, 3 DSR, onde o Percentual do Repouso Remunerado Adicionais (Índice de Função Específica 33) deveria ser de 8% (2 repouso de direito / 25 dias úteis).

Porém, ao efetuar o Cálculo da Folha Normal, considerou indevidamente 0% para o Repouso Remunerado Adicionais, considerando que ele perdeu o 5 DSR (um para cada situação de afastamento do funcionário), sem considerar que a Situação 52 não inclui para repouso.

03. SOLUÇÃO

Foram feitos ajustes no Cálculo da Folha Normal para calcular corretamente o percentual do Repouso Remunerado Adicionais, considerando devidamente somente as Situações de Afastamento que Influem para Repouso.

04. DEMAIS INFORMAÇÕES

N/A

05. ASSUNTOS RELACIONADOS

N/A

17639909 DRHCALCDTS-4206 DT FR5100 está zerando o INSS Férias sobre pensão

01. DADOS GERAIS

Produto:	TOTVS RH
Linha de Produto:	Linha Datasul
Segmento:	RH
Módulo:	TOTVS RH (Linha Datasul) - Folha de Pagamento (MFP)
Função:	FR5100 – Cálculo Normal de Rescisões
País:	Brasil
Requisito/Story/Issue :	DRHCALCDTS-4206
Ticket:	17639909

02. SITUAÇÃO/REQUISITO

Funcionário possui beneficiário de pensão alimentícia, Tipo Base de Cálculo Férias = Rendimento Bruto, Tipo Cálculo Pensão Férias = (Base – INSS – IRF) * Percentual. Este funcionário entrou de férias com pagamento em 09/06/2023 e os valores de Pensão Alim (Rend. Bruto, Valor INSS, Valor IRF e Valor Pensão) foram gravados corretamente em Manutenção Bases de Cálculo Pensão Alim (FP6100, pasta Base Cálculo, Férias).

Ainda no mesmo mês, este funcionário foi desligado em 27/06/2023. Ao realizar o Cálculo Normal de Rescisão, o Valor INSS de Férias e Valor IRF de Férias gravados pelo Cálculo das Férias no FP6100 foram zerados indevidamente.

03. SOLUÇÃO

Foram feitos ajustes no Cálculo Normal de Rescisão, para que mantenha os valores de INSS e IRF de Férias em Manutenção Bases de Cálculo Pensão Alim (FP6100, pasta Base Cálculo, Férias), quando o funcionário possuir férias no mesmo mês do desligamento.

04. DEMAIS INFORMAÇÕES

N/A

05. ASSUNTOS RELACIONADOS

N/A

You are using an UNLICENSED copy of **Scroll PDF Exporter for Confluence**. Do you find Scroll PDF Exporter useful? Consider purchasing it today:
<https://marketplace.atlassian.com/apps/7019/scroll-pdf-exporter-for-confluence?tab=overview&hosting=datacenter>

18063285 - DRHCALCDTS-4537 DT FP4180 - Relatório conferência IRRF

01. DADOS GERAIS

Produto:	TOTVS RH
Linha de Produto:	Linha Datasul
Segmento:	RH
Módulo:	TOTVS RH (Linha Datasul) - Folha de Pagamento (MFP)
Função:	FP4180 - Relatório conferência IRRF
País:	Brasil
Requisito/Story/Issue :	DRHCALCDTS-4537
Ticket:	18063285

02. SITUAÇÃO/REQUISITO

Foi identificada a necessidade de alterar o rótulo "Red-MP202" para "Des Simp" dentro do relatório de IRF.

03. SOLUÇÃO

Efetuada ajuste no rótulo conforme solicitado para atender às necessidades do relatório.

04. DEMAIS INFORMAÇÕES

Não se aplica.

05. ASSUNTOS RELACIONADOS

Não se aplica.

18197486 - DRHCALCDTS-4903 DT FP3500 - Falha no envio do contracheque

01. DADOS GERAIS

Produto:	TOTVS RH
Linha de Produto:	Linha Datasul
Segmento:	RH
Módulo:	TOTVS RH (Linha Datasul) - Folha de Pagamento (MFP)
Função:	FP3500 – Relatório Normais Emissão Coletiva de Envelope
País:	Brasil
Requisito/Story/Issue :	DRHCALCDTS-4903
Ticket:	18197486

02. SITUAÇÃO/REQUISITO

Quando era efetuado o envio de envelopes de pagamento, por range de matrículas, o arquivo do 1º e-mail era enviado também como anexo no e-mail do colaborador seguinte.

03. SOLUÇÃO

Realizada a manutenção da memória que controla o envio de arquivos e também a deleção do arquivo, após o envio de cada e-mail evitando envios em duplicidade.

04. DEMAIS INFORMAÇÕES

Não se aplica.

05. ASSUNTOS RELACIONADOS

Não se aplica.

18265992 - DRHCALCDTS-4673 DT Aviso prévio trabalhado com término no mês seguinte não gera movimento FA1050

01. DADOS GERAIS

Produto:	TOTVS RH
Linha de Produto:	Linha Datasul
Segmento:	RH
Módulo:	TOTVS RH (Linha Datasul) - Folha de Pagamento (MFP)
Função:	FP3200 – Encerramento Mensal
País:	Brasil
Requisito/Story/Issue :	DRHCALCDTS-4673
Ticket:	18265992

02. SITUAÇÃO/REQUISITO

Aviso prévio trabalhado com término no mês seguinte não gera movimento FA1050 após encerramento no FP3200.

03. SOLUÇÃO

A validação da situação de cálculo do Tarefeiro (FA1050) deve considerar se a data de desligamento é menor ou igual ao último dia do mês atual para habilitar a situação de cálculo do mês seguinte.

04. DEMAIS INFORMAÇÕES

Não se aplica.

05. ASSUNTOS RELACIONADOS

Não se aplica.

18341352- DRHCALCDTS-4686 DT Uso de Lock indevido para o programa FR5040

01. DADOS GERAIS

Produto:	TOTVS RH
Linha de Produto:	Linha Datasul
Segmento:	RH
Módulo:	TOTVS RH (Linha Datasul) - Folha de Pagamento (MFP)
Função:	FR5040 – Manutenção Programação Rescisões
País:	Brasil
Requisito/Story/Issue :	DRHCALCDTS-4686
Ticket:	18341352

02. SITUAÇÃO/REQUISITO

O sistema não está permitindo que mais de um usuário faça programação dos desligamentos de uma mesma empresa. Ao tentar realizar a programação um usuário bloqueia o outro.

03. SOLUÇÃO

Foi feita a tratativa de manipulação de transação dentro do banco de dados para evitar o bloqueio durante a utilização das rotinas pertinentes ao processo.

04. DEMAIS INFORMAÇÕES

Não se aplica.

05. ASSUNTOS RELACIONADOS

Não se aplica.

18382810 DRHCALCDTS-4766 DT Erro ao eliminar calculo da folha pelo FP3080

01. DADOS GERAIS

Produto:	TOTVS RH
Linha de Produto:	Linha Datasul
Segmento:	RH
Módulo:	TOTVS RH (Linha Datasul) - Folha de Pagamento (MFP)
Função:	FP3080 – Elimina Calculo por Categoria Salarial
País:	Brasil
Requisito/Story/Issue :	DRHCALCDTS-4766
Ticket:	18382810

02. SITUAÇÃO/REQUISITO

Ao eliminar o cálculo da folha normal utilizando a opção "Por Digitação" é apresentado na tela um erro técnico de devido a incompatibilidades nos dados e impactando o funcionamento do processo.

03. SOLUÇÃO

Foram realizados os ajustes para evitar a ocorrência deste erro técnico ao realizar a eliminação do cálculo por meio da opção de digitação.

04. DEMAIS INFORMAÇÕES

N/A

05. ASSUNTOS RELACIONADOS

N/A

18411506 DRHCALCDTS-4922 DT Diferença no Rateio dos Encargos da GPS

01. DADOS GERAIS

Produto:	TOTVS RH
Linha de Produto:	Linha Datasul
Segmento:	RH
Módulo:	TOTVS RH (Linha Datasul) - Folha de Pagamento (MFP)
Função:	FP3720 – Listagem Guia da GPS
País:	Brasil
Requisito/Story/Issue :	DRHCALCDTS-4922
Ticket:	18411506

02. SITUAÇÃO/REQUISITO

Estabelecimento possui funcionários em dois FPAS distintos e com Exposição Agentes Nocivos. Ao emitir a GPS, apresenta diferença de valor no Rateio dos Encargos por Centro de Custo.

03. SOLUÇÃO

Foram feitos ajustes na Emissão da GPS para não apresentar diferenças no Rateio do Encargos por Centro de Custo, quando possuir funcionários em FPAS distintos e com exposição a agentes nocivos.

04. DEMAIS INFORMAÇÕES

N/A

05. ASSUNTOS RELACIONADOS

N/A

18778761 DRHCALCDTS-5072 DT Erro FP3060 por estabelecimento

01. DADOS GERAIS

Produto:	TOTVS RH
Linha de Produto:	Linha Datasul
Segmento:	RH
Módulo:	TOTVS RH (Linha Datasul) - Folha de Pagamento (MFP)
Função:	FP3060 – Cálculo de Provisões
País:	Brasil
Requisito/Story/Issue :	DRHCALCDTS-5072
Ticket:	18778761

02. SITUAÇÃO/REQUISITO

Erro **SYSTEM ERROR: Attempt to define too many in indexes for area 6 database DBI40976a34664. (40) (14675)**, ocorre durante a execução do cálculo de provisão.

03. SOLUÇÃO

Foram feitos ajustes técnicos no Cálculo de Provisão para evitar que o erro acima ocorra durante a execução do processo.

04. DEMAIS INFORMAÇÕES

N/A

05. ASSUNTOS RELACIONADOS

N/A

19278590 DRHCALCDTS-5441 DT Base Líquida de Imposto de Renda divergente para funcionário beneficiado pelo Desconto Simplificado

01. DADOS GERAIS

Produto:	TOTVS RH
Linha de Produto:	Linha Datasul
Segmento:	RH
Módulo:	TOTVS RH (Linha Datasul) - Folha de Pagamento (MFP)
Função:	FP3020 – Cálculo Folha Normal FP3140 – Cálculo Folha Adiantamento FP3160 – Cálculo 13º Salário FR0100 – Cálculo Férias FR5100 – Cálculo Normal de Rescisão FR5160 – Cálculo Complementar de Rescisão
País:	Brasil
Requisito/Story/Issue :	DRHCALCDTS-5441
Ticket:	19278590

02. SITUAÇÃO/REQUISITO

O Cálculo do Imposto de Renda está arredondando para cima o valor a ser considerado no Desconto Simplificado. Diante disso, todos os funcionários que recebem até 2 salários mínimos e que são beneficiados pelo Desconto Simplificado, tem a sua base líquida de Imposto de Renda apurada incorretamente. Além disso, a Base Líquida de Imposto de Renda gravada no FP6020 (Manutenção Informações Imposto de Renda) também está divergente.

Portanto, os cálculos abaixo apresentam esta divergência, seja IR Normal, IR Férias ou IR 13º Salário.

Cálculos impactados:

- FP3020 – Cálculo Folha Normal
- FP3140 – Cálculo Folha Adiantamento
- FP3160 – Cálculo 13º Salário
- FR0100 – Cálculo Férias
- FR5100 – Cálculo Normal de Rescisão
- FR5160 – Cálculo Complementar de Rescisão

Exemplo:

Base Bruta de IR: 2.200,00

INSS: 176,82

Desconto Simplificado: 564,80

Como o sistema está fazendo (errado):

Base Líquida de IR: 2.200,00 - 565,00 = 1.635,00

Base Líquida gravada no FP6020: 1.635,00

Correto:

Base Líquida de IR: 2.200,00 - 564,80 = 1.635,20

Base Líquida gravada no FP6020: 1.635,20

03. SOLUÇÃO

Foram feitos ajustes para que todos os cálculos impactados acima considere o valor do Desconto Simplificado, conforme foi informado no FP2500 (Manutenção Tabela de IRF / INSS Geral, pasta Imp Renda, campo Desconto Simplificado), sem fazer qualquer arredondamento.

04. DEMAIS INFORMAÇÕES

Expedição disponibilizada via liberação emergencial <https://suporte.totvs.com/portal/p/10098/download#detail/1136499>

05. ASSUNTOS RELACIONADOS

N/A

DRHHCM-8779 - html.labor-process – Processo trabalhista E-Social - Não exibir processos eliminados.

01. DADOS GERAIS

Produto:	TOTVS RH
Linha de Produto:	Linha Datasul
Segmento:	RH
Módulo:	TOTVS RH (Linha Datasul) - Folha de Pagamento (MFP)
Função:	html.labor-process – Processo trabalhista E-Social
Requisito/Story/Issue:	DRHHCM-8779
Ticket	

02. SITUAÇÃO/REQUISITO

Processos eliminados estão sendo exibidos no S-2500 e S-2501.

03. SOLUÇÃO

Alterar query de consulta dos processos, ignorando processos eliminados.

DRHHCM-8880 - html.labor-process – Processo trabalhista E-Social - Corrigir regra de validação de reintegração e Cláusula assecuratória

01. DADOS GERAIS

Produto:	TOTVS RH
Linha de Produto:	Linha Datasul
Segmento:	RH
Módulo:	TOTVS RH (Linha Datasul) - Folha de Pagamento (MFP)
Função:	html.labor-process – Processo trabalhista E-Social
Requisito/Story/Issue:	DRHHCM-8880
Ticket	

02. SITUAÇÃO/REQUISITO

Ao salvar o contrato e não preencher os campos Reintegração na aba Informações gerais e Cláusula assecuratória na aba Informações de vínculo, ao abrir o contrato novamente com a opção editar, os campos comentados, o retorno vem como NÃO.

03. SOLUÇÃO

Efetuada a correção.

DRHHCM-8903 - Processo Trabalhista eSocial - Valores -1 no XML

01. DADOS GERAIS

Produto:	TOTVS RH
Linha de Produto:	Linha Datasul
Segmento:	RH
Módulo:	TOTVS RH (Linha Datasul) - Folha de Pagamento (MFP)
Função:	apiLaborProcess – API Backend S-2500 apiLaborProcessTaxes - API Backend S-2501
Requisito/Story/Issue:	DRHHCM-8903
Ticket	

02. SITUAÇÃO/REQUISITO

Frontend e Backend do Processo Trabalhista do Datasul utilizam -1 em alguns campos para identificar um campo não preenchido, com isso o XML do S-2500 e S-2501 estão sendo gerados com valores -1, causando erro ao enviar para o governo.

03. SOLUÇÃO

Criada rotina para realizar a substituição dos valores -1 por 0 antes da chamada da rotina de geração do XML, mas mantendo no banco de dados o valor -1 para comunicação entre frontend e backend.

DRHHCM-9262 - html.labor-process – Processo trabalhista E-Social - Processo/CPF já existente

01. DADOS GERAIS

Produto:	TOTVS RH
Linha de Produto:	Linha Datasul
Segmento:	RH
Módulo:	TOTVS RH (Linha Datasul) - Folha de Pagamento (MFP)
Função:	html.labor-process – Processo trabalhista E-Social
Requisito/Story/Issue:	DRHHCM-9262
Ticket	18458089

02. SITUAÇÃO/REQUISITO

Foi excluído um código de processo, porem quando é inserido um novo ele não permite e da mensagem de erro. "Processo/CPF já existente"

03. SOLUÇÃO

Para que o **processo/cpf** possa ser cadastrados novamente, foram inclusas regras de validação:

- Ele não pode esta como pendente no evento de exclusão (**FP9850**)

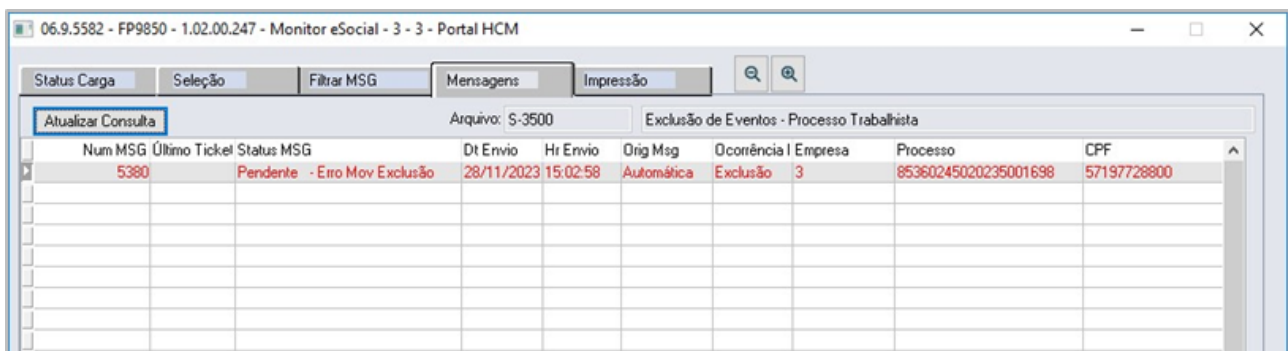

You are using an UNLICENSED copy of Scroll PDF Exporter for Confluence. Do you find Scroll PDF Exporter useful? Consider purchasing it today: <https://marketplace.atlassian.com/apps/7019/scroll-pdf-exporter-for-confluence?tab=overview&hosting=datasulcenter>

TOTVS | TOTVS Serviços (Linha Datasul) 06.9.5582 | PROGRESS | Super Usuário | Atalho local: C:\dtc117 | 3 - Portal HCM | Sair

Início > Cadastro de processo trabalhista

Cadastro de processo trabalhista

Identificação do processo | Identificação do trabalhador | Contrato de trabalho

Informações de identificação do contribuinte (responsável direto), caso tenha havido imposição de responsabilidade indireta.

Tipo inscrição (Opcional) | Número inscrição (Opcional)

Informações do processo judicial ou de demanda submetida à Comissão de Conciliação Prévia (CCP) ou ao Núcleo Intersindical de Conciliação Trabalhista (NINTER).

Origem | Número do processo

Processo Judicial | 85360245020235001698

Observação (Opcional)

Processo/CPF possui evento de exclusão pendente no Esocial

Cancelar | Salvar

- Evento de exclusão não pode ter sido Transmitido/Processado (**FP9850**):

06.9.5582 - FP9850 - 1.02.00.247 - Monitor eSocial - 3 - 3 - Portal HCM

Status Carga | Seleção | Filtrar MSG | Mensagens | Impressão

Atualizar Consulta | Arquivo: S-3500 | Exclusão de Eventos - Processo Trabalhista

Num MSG	Último Tick	Status MSG	Dt Envio	Hr Envio	Orig Msg	Ocorrência	Empresa	Processo	CPF
5380	Enviado	- Processado Governo	28/11/2023	15:02:58	Automática	Exclusão	3	85360245020235001698	57197728800

Processos Trabalhista x

TOTVS TOTVS Serviços (Linha Datasul) 06.9.5582 PROGRESS Super Usuário Atalho local: C:\dc117 3 - Portal HCM x Sair

Início Cadastro de processo trabalhista

Ocorreu um erro, tente novamente!

Cadastro de processo trabalhista

Identificação do processo **Identificação do trabalhador** **Contrato de trabalho**

Informações de identificação do contribuinte (responsável direto), caso tenha havido imposição de responsabilidade indireta.

Tipo inscrição (Opcional) Número inscrição (Opcional)

Informações do processo judicial ou de demanda submetida à Comissão de Conciliação Prévia (CCP) ou ao Núcleo Intersindical de Conciliação Trabalhista (NINTER).

Origem Número do processo

Processo Judicial 85360245020235001698

Observação (Opcional)

Inclusão cancelada! Processo/CPF já possui evento de exclusão enviado para o ESocial!

Cancelar Salvar

Caso não atendam essas condições o Processo/CPF poderá ser cadastrado novamente.

Orçamento de Pessoal - Manutenção - 12.1.2403

Pesquisar

You are using an UNLICENSED copy of **Scroll PDF Exporter for Confluence**. Do you find Scroll PDF Exporter useful? Consider purchasing it today:
<https://marketplace.atlassian.com/apps/7019/scroll-pdf-exporter-for-confluence?tab=overview&hosting=datacenter>

15062171 DRHHCM-4733 - OP0440 - Filtros do zoom em branco.

01. DADOS GERAIS

Produto:	TOTVS RH
Linha de Produto:	Linha Datasul
Segmento:	RH
Módulo:	Orçamento de Pessoal
Função:	OP0440 – Planilha de orçamento
País:	Brasil
Ticket:	15062171
Requisito/Story/Issue (informe o requisito relacionado) :	DRHHCM-4733

02. SITUAÇÃO/REQUISITO

No programa op0440, ao acessar o botão de busca, o sistema não trás os cenários, pois campos centro de custo e estabelecimento estão em brancos.

03. SOLUÇÃO

Corrigida lógica para preencher os campos ao iniciar o programa.

04. DEMAIS INFORMAÇÕES

- Não se aplica.

05. ASSUNTOS RELACIONADOS

- Não se aplica.

16917209 DRHHCM-6622 - OP0302 - Programa remonta a tela de impressão

01. DADOS GERAIS

Produto:	TOTVS RH
Linha de Produto:	Linha Datasul
Segmento:	RH
Módulo:	Orçamento de Pessoal
Função:	OP0302 – Composição Calculo Planilha
País:	Brasil
Ticket:	16917209
Requisito/Story/Issue (informe o requisito relacionado) :	DRHHCM-6622

02. SITUAÇÃO/REQUISITO

Ao gerar o relatório pelo programa **OP0302**, o programa remonta a tela de impressão em consequência trava, tem de fechar os programas para uma nova impressão.

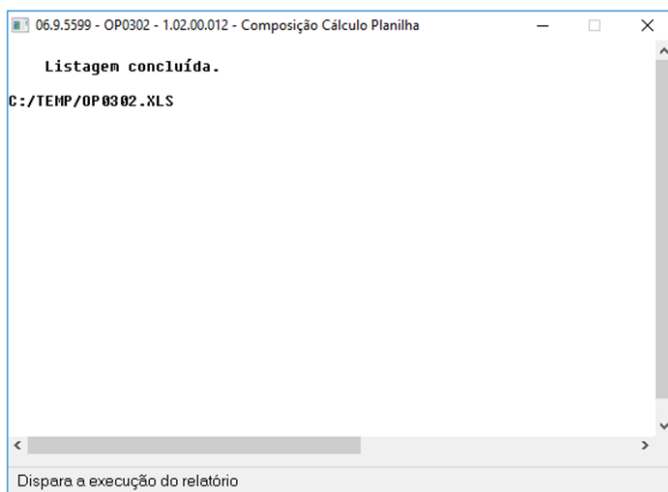

03. SOLUÇÃO

Corrigida lógica do programa.

04. DEMAIS INFORMAÇÕES

- Não se aplica.

05. ASSUNTOS RELACIONADOS

- Não se aplica.

16917251 DRHHCM-6623 - OP0451 - Programa remonta a tela de impressão

01. DADOS GERAIS

Produto:	TOTVS RH
Linha de Produto:	Linha Datasul
Segmento:	RH
Módulo:	Orçamento de Pessoal
Função:	OP0451 – Planilhas disponíveis
País:	Brasil
Ticket:	16917251
Requisito/Story/Issue (informe o requisito relacionado) :	DRHHCM-6623

02. SITUAÇÃO/REQUISITO

Ao gerar o relatório pelo programa **OP0451**, o programa remonta a tela de impressão em consequência trava, tem de fechar os programas para uma nova impressão.

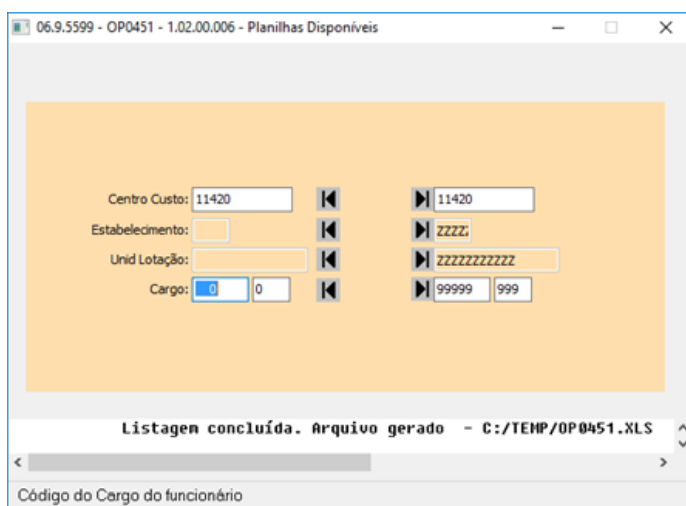

03. SOLUÇÃO

Corrigida lógica do programa.

You are using an UNLICENSED copy of Scroll PDF Exporter for Confluence. Do you find Scroll PDF Exporter useful? Consider purchasing it today: <https://marketplace.atlassian.com/apps/7019/scroll-pdf-exporter-for-confluence?tab=overview&hosting=datasulcenter>

04. DEMAIS INFORMAÇÕES

- Não se aplica.

05. ASSUNTOS RELACIONADOS

- Não se aplica.

16917289 DRHHCM-6624 - OP0303 - Programa remonta a tela de impressão

01. DADOS GERAIS

Produto:	TOTVS RH
Linha de Produto:	Linha Datasul
Segmento:	RH
Módulo:	Orçamento de Pessoal
Função:	OP0303 – Previsão Gastos Geral
País:	Brasil
Ticket:	16917289
Requisito/Story/Issue (informe o requisito relacionado) :	DRHHCM-6624

02. SITUAÇÃO/REQUISITO

Ao gerar o relatório pelo programa **OP0303**, o programa remonta a tela de impressão em consequência trava, tem de fechar os programas para uma nova impressão.

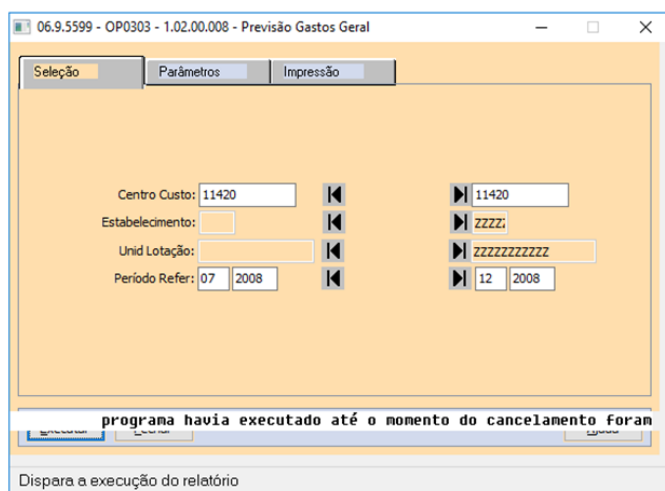

03. SOLUÇÃO

Corrigida lógica do programa.

You are using an UNLICENSED copy of Scroll PDF Exporter for Confluence. Do you find Scroll PDF Exporter useful? Consider purchasing it today: <https://marketplace.atlassian.com/apps/7019/scroll-pdf-exporter-for-confluence?tab=overview&hosting=datasulcenter>

04. DEMAIS INFORMAÇÕES

- Não se aplica.

05. ASSUNTOS RELACIONADOS

- Não se aplica.

Recrutamento e Seleção - Manutenção - 12.1.2403

You are using an UNLICENSED copy of **Scroll PDF Exporter for Confluence**. Do you find Scroll PDF Exporter useful? Consider purchasing it today:
<https://marketplace.atlassian.com/apps/7019/scroll-pdf-exporter-for-confluence?tab=overview&hosting=datacenter>

14364693 DRHHCM-4872 - RS0585 não mostra quando funcionario tem função informada .

c

01. DADOS GERAIS

Produto:	TOTVS RH
Linha de Produto:	Linha Datasul
Segmento:	RH
Módulo:	TOTVS RH (Linha Datasul) - Recrutamento e Seleção (MRS)
Função:	RS0585 - Documentação Funcionário
Requisito/Story/Issue:	DRHHCM-4872
Ticket	14364693

02. SITUAÇÃO/REQUISITO

Programa não mostra quando funcionario tem além de um cargo, uma função cadastrada.

03. SOLUÇÃO

Corrigida regra considerando pelo ultimo cargo básico.

15184517 DRHHCM-5136 - RS0769 - Ao executar o programa não carrega todos os funcionários.

01. DADOS GERAIS

Produto:	TOTVS RH
Linha de Produto:	Linha Datasul
Segmento:	RH
Módulo:	TOTVS RH (Linha Datasul) - Recrutamento e Seleção (MRS)
Função:	RS0769 – Pesquisa Geral Candidato/Funcionário
Requisito/Story/Issue:	DRHHCM-5136
Ticket	15184517

02. SITUAÇÃO/REQUISITO

Ao executar o programa não carrega todos os funcionários no browse.

03. SOLUÇÃO

Corrigida regra de consulta do programa.

17699595 DRHHCM-7866 RS0585 - Relatório só exibe primeiro funcionário.

01. DADOS GERAIS

Produto:	TOTVS RH
Linha de Produto:	Linha Datasul
Segmento:	RH
Módulo:	MRS – Recrutamento e Seleção
Função:	RS0585 – Documentação Funcionário
País:	Brasil
Ticket:	17699595
Requisito/Story/Issue (informe o requisito relacionado) :	DRHHCM-7866

02. SITUAÇÃO/REQUISITO

Ao gerar o relatório com o parâmetro **Um arquivo para cada modelo** selecionado, o programa exibe normalmente na versão do **Progress 11**, porém na versão **Progress 12**, exibe apenas os dados/documentos do primeiro funcionário.

03. SOLUÇÃO

Corrigida logica de geração do arquivo.

04. DEMAIS INFORMAÇÕES

- Não se aplica.

05. ASSUNTOS RELACIONADOS

- Não se aplica.

4.13.2 eSocial - Manutenção - 12.1.2403

Pesquisar

You are using an UNLICENSED copy of **Scroll PDF Exporter for Confluence**. Do you find Scroll PDF Exporter useful? Consider purchasing it today:
<https://marketplace.atlassian.com/apps/7019/scroll-pdf-exporter-for-confluence?tab=overview&hosting=datacenter>

16748823 DRHROTDTs-10153 - Erro progress na geração do XML do S-1200, S-1210

01. DADOS GERAIS

Produto:	TOTVS RH
Linha de Produto:	Linha Datasul
Segmento:	RH
Módulo:	Folha de Pagamento
Função:	FP9824 - Geração Mensagem Periódico Remuneração
País:	Brasil
Ticket:	16748823
Requisito/Story/Issue:	DRHROTDTs-10153

02. SITUAÇÃO/REQUISITO

Na geração do XML das intermediárias, esta ocorrendo erro progress "No SPED Remuneração CPF record is available. (91)".

03. SOLUÇÃO

Efetuada ajustes no programa, para geração correta das intermediárias.

04. DEMAIS INFORMAÇÕES

Para correção do erro, é necessário atualizar o pacote com a correção. Após efetuar a eliminação das intermediárias no FP9823, efetuar a geração e após gerar o XML no FP9824.

05. ASSUNTOS RELACIONADOS

Não se aplica.

17386439 DRHROTDS-10096 - Divergência de valor base INSS Relatório de Conferência de INSS.

01. DADOS GERAIS

Produto:	TOTVS RH
Linha de Produto:	Linha Datasul
Segmento:	RH
Módulo:	Folha de Pagamento
Função:	html.totvs-esocial: Relatório de Conferência de INSS FP9823 - Gerar remuneração E-social
País:	Brasil
Ticket:	17386439
Requisito/Story/Issue:	DRHROTDS-10096

02. SITUAÇÃO/REQUISITO

Relatório de Conferência de INSS o campo "Base INSS - Folha" está mostrando um valor descontado incorreto caso o Funcionário tenha um ou mais Complementos de rescisão .

03. SOLUÇÃO

Efetuo ajustes nos programas para corrigir.

04. DEMAIS INFORMAÇÕES

Para correção do erro, é necessário atualizar o pacote com a correção, eliminar a geração de Social FP9823 e gerar novamente.

05. ASSUNTOS RELACIONADOS

Não se aplica.

17474254 DRHROTDTS-10182 - Erro FP1500/FP2405 "No Remuneração Variável Sindicato record is available. (91)".

01. DADOS GERAIS

Produto:	TOTVS RH
Linha de Produto:	Linha Datasul
Segmento:	RH
Módulo:	Folha de Pagamento
Função:	FP1500 - Funcionários
País:	Brasil
Ticket:	17474254
Requisito/Story/Issue:	DRHROTDTS-10182

02. SITUAÇÃO/REQUISITO

Na inclusão de um funcionário ao informar o salário esta ocorrendo o erro "No Remuneração Variável Sindicato record is available. (91)".

03. SOLUÇÃO

O programa FP2405 chamado pelo programa FP1500 foi alterado para não ocorrer o erro " No Remuneração Variável Sindicato record is available. (91)".

04. DEMAIS INFORMAÇÕES

Para verificar a correção é necessário baixar o pacote e executar o programa FP1500.

05. ASSUNTOS RELACIONADOS

Não se aplica.

17623144 DRHROTDTS-10345 - FP2160 - cálculo pela opção "líquido" está com divergência do INSS e IR.

01. DADOS GERAIS

Produto:	TOTVS RH
Linha de Produto:	Linha Datasul
Segmento:	RH
Módulo:	Folha de Pagamento
Função:	FP2160 - Manutenção Movto Serviço Prestado Física
País:	Brasil
Ticket:	17623144
Requisito/Story/Issue:	DRHROTDTS-10345

02. SITUAÇÃO/REQUISITO

No programa FP2160 quando informado movimento com a opção pelo Líquido o cálculo realizado na tela não deve alterar o valor do líquido e ajustes os demais valores.

03. SOLUÇÃO

O programa FP2160 foi alterado para manter o valor líquido informado na opção Líquido, recalculando os demais valores como valor bruto, valor tributável, valor IRF retido e valor dedução INSS.

04. DEMAIS INFORMAÇÕES

Para que o cálculo seja realizado corretamente é necessário atualizar o pacote e realizar os lançamentos no programa FP2160.

O cálculo do imposto de renda retido pode considerar a soma dos descontos de pensão, dependente e INSS pago no mês ou o valor do desconto simplificado considerando qual é maior e gera menor valor IRF retido.

O lançamento realizado pelo Valor Bruto e o lançamento realizado pelo Valor Líquido podem apresentar ínfima diferença de centavos no campo Valor Bruto devido a recomposição do cálculo a partir do valor líquido.

Exemplos de Cálculo:

- Bruto
 - 1a. nota:
 - Valor Bruto = 3.000,00
 - INSS: 330,00
 - IRF Retido: 27,00

- Valor Tributável: 2.472,00 (Desconto Simplificado = 528,00)
- Valor Liquido: 2.643,00
- 2a. nota
 - Valor Bruto = 3.000,00
 - INSS: 330,00
 - IRF Retido: 556,54
 - Valor Tributável: 2.340,00 (Desconto Normal = 660,00 INSS mês referência)
 - Valor Liquido: 2.113,46
- Liquido
 - 1a. nota:
 - Valor Bruto = 2.999,99
 - INSS: 330,00
 - IRF Retido: 27,00
 - Valor Tributável: 2.472,00 (Desconto Simplificado = 528,00)
 - Valor Liquido: 2.643,00
 - 2a. nota
 - Valor Bruto = 2.999,99
 - INSS: 330,00
 - IRF Retido: 556,54
 - Valor Tributável: 2.340,00 (Desconto Normal = 660,00 INSS mês referência)
 - Valor Liquido: 2.113,46

05. ASSUNTOS RELACIONADOS

Desconto simplificado de imposto de renda retido na fonte.

17664317-DRHROTDS-10269 - S-1020 Gerando como alteração e com erro de integridade

01. DADOS GERAIS

Produto:	TOTVS RH
Linha de Produto:	Linha Datasul
Segmento:	RH
Módulo:	Folha de Pagamento
Função:	FP0870- Atualiza Tomador de Serviço
País:	Brasil
Ticket:	17664317
Requisito/Story/Issue:	DRHROTDS-10269

02. SITUAÇÃO/REQUISITO

Ao tentar realizar uma alteração no programa FP0870, através do botão e-Social, caso o sistema não encontre uma mensagem de inclusão, ele estava criando indevidamente uma mensagem de alteração. É necessário que exista uma mensagem de inclusão anterior para que a alteração seja efetuada corretamente.

03. SOLUÇÃO

Após a correção, o sistema, ao tentar criar uma mensagem, verificará se existe uma mensagem de inclusão anterior que não tenha sido cancelada. Caso não haja tal mensagem, ele procederá à criação da mensagem de forma correta.

04. DEMAIS INFORMAÇÕES

Para que não gere mais erros é necessário baixar o pacote, e executar novamente o programa .

05. ASSUNTOS RELACIONADOS

Não se aplica.

17670023-DRHROTDS-10323-Perda de permissões de usuário ao trocar de empresa no Datasul.

01. DADOS GERAIS

Produto:	TOTVS RH
Linha de Produto:	Linha Datasul
Segmento:	RH
Módulo:	Folha de Pagamento
Função:	FP9110 - Consulta Permissões Usuário
País:	Brasil
Ticket:	17670023
Requisito/Story/Issue:	DRHROTDS-10323

02. SITUAÇÃO/REQUISITO

Ao realizar a troca de uma empresa para uma empresa nova, o acesso do usuário nessa empresa nova se perde. O usuário deveria continuar com as permissões após a troca empresa.

03. SOLUÇÃO

Realizado ajustes no programa para que o usuário ao acessar a empresa nova continue com as mesmas permissões da empresa anterior.

04. DEMAIS INFORMAÇÕES

Para que não gere mais erros é necessário baixar o pacote, e executar novamente o programa .

05. ASSUNTOS RELACIONADOS

Não se aplica.

17710496- DRHROTDS-10340 - S-2206 Gerando salário errado no xml de alteração salarial

01. DADOS GERAIS

Produto:	TOTVS RH
Linha de Produto:	Linha Datasul
Segmento:	RH
Módulo:	Folha de Pagamento
Função:	FP1620 - Manutenção Salários - Individual
País:	Brasil
Ticket:	17710496
Requisito/Story/Issue:	DRHROTDS-10340

02. SITUAÇÃO/REQUISITO

Funcionário com transferência entre estabelecimentos e com a carga do eSocial aberta não gera mensagem com a alteração salarial no evento S-2206.

03. SOLUÇÃO

Realizado ajustes no programa caso a carga do eSocial esteja com o status em aberta e seja alterado o salário que gere um S-2206.

04. DEMAIS INFORMAÇÕES

Para a solução surtir o efeito é necessário necessário baixar o pacote com a correção, excluir a alteração salarial do FP1620 em seguida incluir novamente a alteração salarial.

Com o programa corrigido também pode executar o programa `eSocial_S_2206_alter_salario.r` que será gerado os eventos do S-2206 para os funcionários que não geraram.

Foi criado o programa `prghur\spp\eSocial_S_2206_lista_alteracao_salario.r` para que liste os funcionários que tiveram alteração salarial e não tenha sido gerado o S-2206.

05. ASSUNTOS RELACIONADOS

Não se aplica.

17746994 DRHROTDS-10342 - S-2230 alteração término afastamento

01. DADOS GERAIS

Produto:	TOTVS RH
Linha de Produto:	Linha Datasul
Segmento:	RH
Módulo:	Folha de Pagamento
Função:	FP1840 - Transferência de funcionários
País:	Brasil
Ticket:	17746994
Requisito/Story/Issue:	DRHROTDS-10342

02. SITUAÇÃO/REQUISITO

Funcionário que já estava afastado quando iniciou o eSocial, foi gerado o S-2230 do término do afastamento com a data futura, corretamente. O funcionário foi transferido após esse período e foi alterado o término do afastamento do mesmo, para efetuar o desligamento, porém o sistema não ajusta a mensagem de término.

03. SOLUÇÃO

Efetuada ajustes no programa para que seja atualizado o S-2230 com as informações do funcionário no destino.

Comportamento para o S-2230 após a correção:

- O S-2230 gerado com o afastamento na origem será cancelado caso ainda não tenha sido enviado e caso tenha sido enviado será gerado um S-3000;
- Será gerado um novo S-2230 com as informações do funcionário no destino e caso seja necessário alterar as datas o S-2230 será atualizado;

04. DEMAIS INFORMAÇÕES

Para correção do erro, é necessário atualizar o pacote com a correção. O ajuste para atualizar o S-2230 foi feito somente para o cenário onde existe um afastamento com data de término futura e ocorra uma transferência antes dessa data de término.

05. ASSUNTOS RELACIONADOS

Não se aplica.

17769086 DRHROTDS-10360 - Filtro FP9850 por Empresas/Estabelecimento

01. DADOS GERAIS

Produto:	TOTVS RH
Linha de Produto:	Linha Datasul
Segmento:	RH
Módulo:	Folha de Pagamento
Função:	FP0590 - Manutenção Segurança Estabelecimento FP9850 - Monitor eSocial
País:	Brasil
Ticket:	17769086
Requisito/Story/Issue:	DRHROTDS-10360

02. SITUAÇÃO/REQUISITO

O programa FP9850 não está considerando a regra de permissão por estabelecimento de acordo com o programa FP0590.

03. SOLUÇÃO

Alterado programa para validar corretamente as informações de permissão por Estabelecimento.

04. DEMAIS INFORMAÇÕES

Para a solução surtir o efeito é necessário executar o pacote com a correção em seguida executar novamente o programa FP9850, e selecionar o arquivo do eSocial.

05. ASSUNTOS RELACIONADOS

Não se aplica.

17811868 DRHROTDTS-10532 - FPEFD503-0008 - Dados do registro ideEvento incompletos

01. DADOS GERAIS

Produto:	TOTVS RH
Linha de Produto:	Linha Datasul
Segmento:	RH
Módulo:	Folha de Pagamento
Função:	FP9840 - Validação e Carga eSocial
País:	Brasil
Ticket:	17811868
Requisito/Story/Issue:	DRHROTDTS-10532

02. SITUAÇÃO/REQUISITO

Ao gerar qualquer mensagem não periódica através do programa FP9840 com status carga iniciada, e ao listar pendências através do programa FP9840, é apresentado o erro **FPEFD503-0008 - Dados do registro ideEvento** incompletos, travando o processo de geração das mensagens.

03. SOLUÇÃO

Realizado ajuste no programa para que não ocorra mais o erro **FPEFD503-0008 - Dados do registro ideEvento**.

04. DEMAIS INFORMAÇÕES

Para que não gere mais a mensagem de erro é necessário baixar o pacote, sair do TOTVS e em seguida entrar novamente e executar o programa **FP9840**.

05. ASSUNTOS RELACIONADOS

Não se aplica.

17944205 DRHROTDS-10820 - FP1500/FP1740 não aceita conta para o banco caixa com 9 dígitos se a forma de pagamento não estiver como 37 ou 00

01. DADOS GERAIS

Produto:	TOTVS RH
Linha de Produto:	Linha Datasul
Segmento:	RH
Módulo:	Folha de Pagamento
Função:	FP1500 - Funcionários FP1740 - Manutenção Beneficiários Pensão Aliment.
País:	Brasil
Ticket:	17944205
Requisito/Story/Issue:	DRHROTDS-10820

02. SITUAÇÃO/REQUISITO

Os programas FP1500 e FP1740, não aceitam o cadastro de conta com 9 dígitos somente para o banco Caixa(104), o sistema só libera a conta nesse formato quando cadastrado em forma de pagamento o código 37 ou 00.

03. SOLUÇÃO

Após a correção, os programas FP1500 e FP1740 passam a aceitar o cadastro de conta com 9 dígitos para o banco Caixa(104), para o FP1500 o sistema libera a conta nesse formato quando cadastrado com código de operação 13, e no FP1740 quando cadastrado com forma de pagamento o código 37 , 41 ou 00.

04. DEMAIS INFORMAÇÕES

Para que não gere mais erros o é necessário baixar o pacote, sair do Sistema e acessar novamente.

05. ASSUNTOS RELACIONADOS

Não se aplica.

18134676 DRHROTDTS-10942 - Erro 17006 no Relatório de Conferência de FGTS - html.totvs-esocial.

01. DADOS GERAIS

Produto:	TOTVS RH
Linha de Produto:	Linha Datasul
Segmento:	RH
Módulo:	Folha de Pagamento
Função:	html.totvs-esocial - Relatório de Conferência de FGTS
País:	Brasil
Ticket:	18134676
Requisito/Story/Issue:	DRHROTDTS-10942

02. SITUAÇÃO/REQUISITO

Ao executar o programa html.totvs.esocial e clicar para “Aplicar filtros” ocorre os erros: 56650 – Ocorreram Erros na Integração 17006 - ** Registro ResponseInssFgtsValuesAnalitico não esta disponivel. (91)

03. SOLUÇÃO

Programa html.totvs-esocial - Relatório de Conferência de FGTS foi ajustado para não apresentar erro 17006 quando o filtro selecionado não tiver registros para serem apresentados.

04. DEMAIS INFORMAÇÕES

Para verificar a correção relativa a mensagem de erro é necessário baixar o pacote e executar o programa html.totvs-esocial - Relatório de Conferência de FGTS.

05. ASSUNTOS RELACIONADOS

Não se aplica.

18179444 DRHROTDTs-10947 DT FP8340 eliminação reajuste não cancela mensagem S-2306.

01. DADOS GERAIS

Produto:	TOTVS RH
Linha de Produto:	Linha Datasul
Segmento:	RH
Módulo:	Folha de Pagamento
Função:	FP8340 - Elimina Alterações Salariais do Período
País:	Brasil
Ticket:	18179444
Requisito/Story/Issue:	DRHROTDTs-10947

02. SITUAÇÃO/REQUISITO

Ao executar a eliminação de um reajuste através do programa FP8340 não cancela a mensagem S-2306 no monitor FP9850. A mensagem gerada na inclusão do reajuste permanece no monitor como "Pendente – Gerar xml". Neste caso, como houve a eliminação da alteração obrigatoriamente precisaria cancelar a mensagem gerada.

03. SOLUÇÃO

A rotina de eliminação foi alterada para além de eliminar o devido registro no programa FP1620 também alterar o status da mensagem S-2360 gerada de "Pendente - Gerar XML" para "Cancelado - Automático".

04. DEMAIS INFORMAÇÕES

Para verificar a correção relativa a mensagem de erro é necessário baixar o pacote e executar uma alteração salarial no programa FP1620 para um funcionário sem vínculo para gerar a mensagem S-2306. Realizar a eliminação do reajuste salarial pelo programa FP8340 e verificar no monitor FP9850 a mensagem S-2306 que estava com status "Pendente - Gerar XML" ter alterado para "Cancelado - Automático".

05. ASSUNTOS RELACIONADOS

Não se aplica.

18179998 DRHROTDS-10968 - Relatório FP1641 erro Excel

01. DADOS GERAIS

Produto:	TOTVS RH
Linha de Produto:	Linha Datasul
Segmento:	RH
Módulo:	Folha de Pagamento
Função:	FP1440 - Manutenção Pessoa Física FP1641 - Ficha Registro do Funcionário em Excel
País:	Brasil
Ticket:	18179998
Requisito/Story/Issue:	DRHROTDS-10968

02. SITUAÇÃO/REQUISITO

No programa FP1440 no botão do eSocial no campo “Celular” ao informar o número do celular separado “-“ por hífen ao executar o programa FP1641 apresenta o erro progress **** Invalid character in numeric input 9. (76).**

03. SOLUÇÃO

Realizado ajustes no programa para que não apresente mais erro progress. E quando inserir o hífen ou parênteses no campo celular seja desconsiderado e não apresente erro.

04. DEMAIS INFORMAÇÕES

Para que não gere mais erros o é necessário baixar o pacote, e executar novamente o programa FP1641.

05. ASSUNTOS RELACIONADOS

Não se aplica.

18253549 - DRHROTDS-11087 - BS4556 gerando a descrição incorreta da linha

01. DADOS GERAIS

Produto:	TOTVS RH
Linha de Produto:	Linha Datasul
Segmento:	RH
Módulo:	Folha de Pagamento
Função:	BS4556 - Relatórios Extrato Benefícios
País:	Brasil
Ticket:	18253549
Requisito/Story/Issue:	DRHROTDS-11087

02. SITUAÇÃO/REQUISITO

Na geração do extrato de benefícios(BS4556) o programa apresenta a descrição da linha de vale transporte errada.

03. SOLUÇÃO

Efetuada ajustes no programa, para gerar a descrição correta da linha de vale transporte e também foram ajustadas quebras de linha e posição de colunas que estavam incorretas.

04. DEMAIS INFORMAÇÕES

Para correção do erro, é necessário atualizar o pacote com a correção e efetuar a geração do BS4556.

05. ASSUNTOS RELACIONADOS

Não se aplica.

18309858 DRHROTDTS-11215 DT ST0005F - Campo descrição bloqueado.

01. DADOS GERAIS

Produto:	TOTVS RH
Linha de Produto:	Linha Datasul
Segmento:	RH
Módulo:	Folha de Pagamento
Função:	ST0005 - Manutenção Controles por Agente
País:	Brasil
Ticket:	18309858
Requisito/Story/Issue:	DRHROTDTS-11215

02. SITUAÇÃO/REQUISITO

No programa ST0005F chamado pelo botão eSocial do programa ST0005 o campo descrição faz parte do grupo agNoc do S-2240, ele precisa ficar habilitado para que o usuário possa complementar a descrição.

03. SOLUÇÃO

Realizado ajuste no programa para habilitar o campo solicitado.

04. DEMAIS INFORMAÇÕES

Para a solução surtir o efeito é necessário executar o pacote com a correção em seguida executar novamente o programa **ST0005**.

05. ASSUNTOS RELACIONADOS

Não se aplica.

18375242 DRHROTDS-11151 - FP1601 - Histórico de Situações não considera no relatório funcionários desligados com data igual ou inferior ao ano de 2015

01. DADOS GERAIS

Produto:	TOTVS RH
Linha de Produto:	Linha Datasul
Segmento:	RH
Módulo:	Folha de Pagamento
Função:	FP1601 - Listagem Histórico de Situações
País:	Brasil
Ticket:	18375242
Requisito/Story/Issue:	DRHROTDS-11151

02. SITUAÇÃO/REQUISITO

No programa FP1601 não é considerado no relatório funcionários desligados com data igual ou inferior ao ano de 2015 na classificação “**Por Centro de Custo/Estabelecimento/Matricula**”. Quando gerado em CSV, o programa está colocando : (dois pontos) na linha de cabeçalho para os títulos: Estabelecimento, Centro Custo. Matricula, Cargo, Beneficio INSS, Valor Beneficio INSS.

03. SOLUÇÃO

Após a correção, o programa FP1601 passa a considerar no relatório funcionários desligados com data igual ou inferior ao ano de 2015 na classificação “Por Centro de Custo/Estabelecimento/Matricula”. Removido os : (dois pontos) na linha de cabeçalho para os títulos: Estabelecimento, Centro Custo. Matricula, Cargo, Beneficio INSS, Valor Beneficio INSS.

04. DEMAIS INFORMAÇÕES

Para que não gere mais erros é necessário baixar o pacote, e executar novamente o programa FP1601.

05. ASSUNTOS RELACIONADOS

Não se aplica.

18439038 DRHROTDS-11271 - ERRO FP6720

01. DADOS GERAIS

Produto:	TOTVS RH
Linha de Produto:	Linha Datasul
Segmento:	RH
Módulo:	Folha de Pagamento
Função:	FP6720 - Importação Prestadores Serviço
País:	Brasil
Ticket:	18439038
Requisito/Story/Issue:	DRHROTDS-11271

02. SITUAÇÃO/REQUISITO

Ao executar o programa FP6720 está ocorrendo a mensagem **“Erro: (15270) - Unidade de Federação não foi encontrada!”**, a mensagem de validação da UF da emissão da carteira deveria acontecer somente se inserido uma informação incorreta, quando a informação estiver em branco não poderia disparar o erro.

03. SOLUÇÃO

Após a correção realizada na issue DRHROTDS-11089 a mensagem de erro não é mais disparada quando a informação de UF da emissão estiver em branco. A mensagem de erro foi alterada para deixar claro sobre qual UF se refere a mensagem.

04. DEMAIS INFORMAÇÕES

Para que não gere mais erros é necessário baixar o pacote, e executar novamente o programa FP6720.

05. ASSUNTOS RELACIONADOS

Não se aplica.

18448306 DRHROTDTs-11250 - Não está fazendo download do arquivo correto.

01. DADOS GERAIS

Produto:	TOTVS RH
Linha de Produto:	Linha Datasul
Segmento:	RH
Módulo:	Folha de Pagamento
Função:	FP7700 - Integração TOTVS Assinatura Eletrônica
País:	Brasil
Ticket:	18448306
Requisito/Story/Issue:	DRHROTDTs-11250

02. SITUAÇÃO/REQUISITO

Na integração com o TAE, programas FR0200, FR0220, PE5000 e FP7700. Estão apresentado alguns erros, impossibilitando a integração.

03. SOLUÇÃO

Efetuada ajustes nos programas, para corrigir os erros encontrados na geração, upload e download.

04. DEMAIS INFORMAÇÕES

Para correção do erro, é necessário atualizar o pacote com a correção e efetuar os processo de envio, atualização de status ou download dos arquivos.

05. ASSUNTOS RELACIONADOS

Não se aplica.

18476653-DRHROTDS-10717 - DIFERENÇA RELATÓRIO TOTALIZADOR

01. DADOS GERAIS

Produto:	TOTVS RH
Linha de Produto:	Linha Datasul
Segmento:	RH
Módulo:	Folha de Pagamento
Função:	html.totvs-esocial: Relatório de Conferência de FGTS FP9823 - Gerar remuneração E-social
País:	Brasil
Ticket:	18476653
Requisito/Story/Issue:	DRHROTDS-10717

02. SITUAÇÃO/REQUISITO

No FGTS valor RH, está somando o índice 230 (FGTS Complemento 13º Salário eSocial) e 528 (FGTS 13º Salário Indenizado) mas no governo ele considera apenas o índice 230.

03. SOLUÇÃO

Efetuada ajustes no programa, para geração correta dos valores do FGTS .

04. DEMAIS INFORMAÇÕES

Para correção do erro, é necessário atualizar o pacote com a correção, eliminar a geração de Social FP9823 e gerar novamente.

05. ASSUNTOS RELACIONADOS

Não se aplica.

18519653 DRHROTDS-11331 - FP6600

01. DADOS GERAIS

Produto:	TOTVS RH
Linha de Produto:	Linha Datasul
Segmento:	RH
Módulo:	Folha de Pagamento
Função:	FP6600 - Importa Funcionários
País:	Brasil
Ticket:	18519653
Requisito/Story/Issue:	DRHROTDS-11331

02. SITUAÇÃO/REQUISITO

O layout do programa FP6600 no **Registro Tipo [3]** está apresentando o campo da ordem **41 "Motivo da Última Alteração Salarial"** com tamanho 2 (inteiro).

03. SOLUÇÃO

Realizado ajuste no layout do programa FP6600 para apresentar o campo da ordem 41 "Motivo da Última Alteração Salarial" com tamanho 3 (inteiro).

04. DEMAIS INFORMAÇÕES

Para que ver a mudança do layout é necessário baixar o pacote, e executar novamente o programa FP6600.

05. ASSUNTOS RELACIONADOS

Não se aplica.

18530553 DRHROTDTS-11336 - FPR028A - Formato da Unidade de Lotação está limitando o tamanho

01. DADOS GERAIS

Produto:	TOTVS RH
Linha de Produto:	Linha Datasul
Segmento:	RH
Módulo:	Folha de Pagamento
Função:	FPR028A - Listagem de Unidades de Lotação
País:	Brasil
Ticket:	18530553
Requisito/Story/Issue:	DRHROTDTS-11336

02. SITUAÇÃO/REQUISITO

O programa FPR028A, na pasta Seleção e no relatório impresso, está limitando o tamanho do Código da Unidade de Lotação em até 11 dígitos.

03. SOLUÇÃO

Foram realizadas correções na atribuição do campo 'Unid Lotação' do FPR028A para resolver o problema de limitação.

04. DEMAIS INFORMAÇÕES

Não se aplica.

05. ASSUNTOS RELACIONADOS

Não se aplica.

18533519 DRHROTDS-11360 - Ao processar S-3000 com status Eliminado Somente no TAF, S-1200 não atualiza status Aguardando Retorno Msg Anterior.

01. DADOS GERAIS

Produto:	TOTVS RH
Linha de Produto:	Linha Datasul
Segmento:	RH
Módulo:	Folha de Pagamento
Função:	FP9824 - Geração Mensagem Periódico Remuneração
País:	Brasil
Ticket:	18533519
Requisito/Story/Issue:	DRHROTDS-11360

02. SITUAÇÃO/REQUISITO

Ao processar S-3000 com status Eliminado Somente no TAF, S-1200 não atualiza status Aguardando Retorno Msg Anterior.

03. SOLUÇÃO

Realizado ajustes no programa para que ao processar um S-3000 e houver um S-1200 já gerado altere o status da mensagem para Pronto para o Envio.

04. DEMAIS INFORMAÇÕES

Para a solução surtir o efeito é necessário necessário baixar o pacote com a correção. Com o pacote de correção aplicado seguir o seguinte passo a passo:

- Ter um S-1200 Rejeitado pelo Governo
- Gerar a Eliminação do S-1200 via S-3000
- Antes de Consultar o retorno do S-3000 no TAF gerar um novo S-1200 que ficará com status Aguardando Retorno Msg Anterior
- Consultar o retorno da S-3000
- Ao processar o retorno alterará o status da mensagem S-1200 para Pronto para Envio.

Para corrigir os registros com status Aguardando Retorno Msg Anterior é possível cancelar a mensagem e gerar um novo registro da S-1200.

05. ASSUNTOS RELACIONADOS

Não se aplica.

You are using an UNLICENSED copy of **Scroll PDF Exporter for Confluence**. Do you find Scroll PDF Exporter useful? Consider purchasing it today:
<https://marketplace.atlassian.com/apps/7019/scroll-pdf-exporter-for-confluence?tab=overview&hosting=datacenter>

18559504 DRHROTDTS-11374 - ERRO AO ENVIAR MENSAGENS DO PROCESSO TRABALHISTA

01. DADOS GERAIS

Produto:	TOTVS RH
Linha de Produto:	Linha Datasul
Segmento:	RH
Módulo:	Folha de Pagamento
Função:	FP9850 - Monitor eSocial
	Brasil
Ticket:	18559504
Requisito/Story/Issue:	DRHROTDTS-11374

02. SITUAÇÃO/REQUISITO

Ao gerar o xml no programa FP9850 nos eventos: S-2500, S-2501 e S-3500 ocorre o erro “prghur/p/” não foi encontrado’.

03. SOLUÇÃO

Após a correção, ao tentar gerar xml no programa FP9850 nos eventos: S-2500, S-2501 e S-3500 será disparado uma mensagem de erro explicitando ao usuário o que deve ser feito.

04. DEMAIS INFORMAÇÕES

Para que não gere mais erros o é necessário baixar o pacote, sair do Sistema e acessar novamente o FP9850.

05. ASSUNTOS RELACIONADOS

Não se aplica.

18628796 DRHROTDTS-11451 - ERRO AO LISTAR USUÁRIOS FP9160

01. DADOS GERAIS

Produto:	TOTVS RH
Linha de Produto:	Linha Datasul
Segmento:	RH
Módulo:	Folha de Pagamento
Função:	FP9160- Criar Usuários para Funcionários
País:	Brasil
Ticket:	18628796
Requisito/Story/Issue:	DRHROTDTS-11451

02. SITUAÇÃO/REQUISITO

Temos o Meu RH configurado em nosso ambiente, por exemplo no meu caso eu acesso o portal meu RH pelo meu CPF, porém quando o RH gera a lista de usuários via FP9160 está saindo o meu usuário de sistema

03. SOLUÇÃO

Ajustado o programa FP9160, para listar usuário que possui tipo acesso colaborador, que é o tipo de usuário gerado pelo programa quando o usuário opta por gerar novos usuários.

04. DEMAIS INFORMAÇÕES

Para que não gere mais erros o é necessário baixar o pacote, sair do Sistema e acessar novamente o FP9850.

05. ASSUNTOS RELACIONADOS

Não se aplica.

18630196 DRHROTDTs-11439 - Geração incorreta para o bloco previdCompl, para o mesmo prestador de serviço

01. DADOS GERAIS

Produto:	TOTVS RH
Linha de Produto:	Linha Datasul
Segmento:	RH
Módulo:	Folha de Pagamento
Função:	FP9824 - Geração Mensagem Periódico Remuneração
País:	Brasil
Ticket:	18630196
Requisito/Story/Issue:	DRHROTDTs-11439

02. SITUAÇÃO/REQUISITO

Na geração do S-1210, programa não está gerando corretamente os valores do bloco de previdência complementar, quando temos o mesmo prestador informado no FP0980, mas para eventos diferentes.

03. SOLUÇÃO

Efetuada ajustes no programa para permitir gerar corretamente os valores informados para a previdência complementar, respeitando as informações cadastradas no FP0980.

04. DEMAIS INFORMAÇÕES

Para correção do erro, é necessário atualizar o pacote com a correção. Após efetuar a eliminação das intermediárias no FP9823, efetuar a geração e após gerar o XML no FP9824.

Obs: Pode ser feita a geração somente do S-1210.

05. ASSUNTOS RELACIONADOS

Não se aplica.

18640817-DRHROTDS-11429 S-1210 com erro telefone expatriado

01. DADOS GERAIS

Produto:	TOTVS RH
Linha de Produto:	Linha Datasul
Segmento:	RH
Módulo:	Folha de Pagamento
Função:	FP9850-Monitor eSocial
País:	Brasil
Ticket:	18640817
Requisito/Story/Issue:	DRHROTDS-11429

02. SITUAÇÃO/REQUISITO

Quando o expatriado não possui telefone informado no cadastro está sendo gerado no XML o campo telef com 00. Conforme leiaute, quando preenchido o campo deve ter de 8 a 15 posições.

03. SOLUÇÃO

Após a correção, o sistema ao tentar gerar o XML de uma pessoa expatriada, verificará a existência do DDD e do telefone. Caso não existam, a tag "telef" não será criada.

04. DEMAIS INFORMAÇÕES

Para que não gere mais erros é necessário baixar o pacote, e executar novamente o programa .

05. ASSUNTOS RELACIONADOS

Não se aplica.

18678534 DRHROTDTs-11485 - Tabela sped_movto_msg gerando bloqueio.

01. DADOS GERAIS

Produto:	TOTVS RH
Linha de Produto:	Linha Datasul
Segmento:	RH
Módulo:	Folha de Pagamento
Função:	FP9850 - Monitor eSocial
País:	Brasil
Ticket:	18678534
Requisito/Story/Issue:	DRHROTDTs-11485

02. SITUAÇÃO/REQUISITO

No envio e na busca do retorno das mensagens enviar do eSocial, programa FP9850, FP9860 e FP9890, estão ficando bloqueados durante a execução.

03. SOLUÇÃO

Efetuada ajustes nos programas, para corrigir os bloqueios indevidos, causados na atualização da tabela do eSocial no Datasul.

04. DEMAIS INFORMAÇÕES

Para correção do erro, é necessário atualizar o pacote com a correção e efetuar os processo de envio, atualização de status das mensagens enviadas.

05. ASSUNTOS RELACIONADOS

Não se aplica.

18856073 - DRHROTDTS-11769 - FP9850 - Não está permitindo reenviar mensagem com status rejeitado governo

01. DADOS GERAIS

Produto:	TOTVS RH
Linha de Produto:	Linha Datasul
Segmento:	RH
Módulo:	Folha de Pagamento
Função:	FP9850 - Monitor eSocial
País:	Brasil
Ticket:	18856073
Requisito/Story/Issue:	DRHROTDTS-11769

02. SITUAÇÃO/REQUISITO

Programa FP9850, não está permitindo fazer o reenvio das mensagens que estão com status rejeitado governo.

03. SOLUÇÃO

Efetuada ajustes no programa, para permitir fazer o reenvio das mensagens com status rejeitado governo.

04. DEMAIS INFORMAÇÕES

Para correção do erro, é necessário atualizar o pacote com a correção, acessar o FP9850 e fazer o reenvio das mensagens com status rejeitado governo.

05. ASSUNTOS RELACIONADOS

Não se aplica.

18865215 DRHROTDTS-11704- Dependente cadastrado no FP1760 para não enviar ao eSocial está gerando no XML do S-1210

01. DADOS GERAIS

Produto:	TOTVS RH
Linha de Produto:	Linha Datasul
Segmento:	RH
Módulo:	Folha de Pagamento
Função:	FP1760 - Manutenção de Dependentes
País:	Brasil
Ticket:	18865215
Requisito/Story/Issue:	DRHROTDTS-11704

02. SITUAÇÃO/REQUISITO

A tag infoDep do XML não deve ser gerado no S-1210 para dependentes cadastrados no FP1760 para não enviar ao eSocial, pois as informações destes dependentes foram enviadas no S-2200/S-2300.

03. SOLUÇÃO

Ajustado o programa FP1760 , não enviar dados tipo dependente igual a "00" para o XML.

04. DEMAIS INFORMAÇÕES

Para que não gere mais erros o é necessário baixar o pacote, sair do Sistema e acessar novamente o FP9850.

05. ASSUNTOS RELACIONADOS

Caso o cliente tenha enviado um S-1210 com erro, é necessário realizar o envio de uma retificação, corrigindo o XML. Dessa forma, os dependentes serão atualizados no sistema governamental.

18869283 - DRHROTDS-11781 - Pensão alimentícia referente 13º não gera no XML do S-1210

01. DADOS GERAIS

Produto:	TOTVS RH
Linha de Produto:	Linha Datasul
Segmento:	RH
Módulo:	Folha de Pagamento
Função:	FP9824 - Geração Mensagem Periódico Remuneração
País:	Brasil
Ticket:	18869283
Requisito/Story/Issue:	DRHROTDS-11781

02. SITUAÇÃO/REQUISITO

Na geração do XML via FP9824, programa não esta gerando os valores de pensão alimentícia ocorridos no decimo terceiro salario. Valores estão sendo gerados corretamente no FP6100.

03. SOLUÇÃO

Efetuada ajustes no programa, para geração correta dos valores de pensão alimentícia gerados no calculo do décimo terceiro.

04. DEMAIS INFORMAÇÕES

Para correção do erro, é necessário atualizar o pacote com a correção e efetuar a geração do FP9824. Com isso o XML será atualizado com os valores corretos.

05. ASSUNTOS RELACIONADOS

Não se aplica.

19088116 - DRHROTDTS-12145 DT FP9912 Não mostra os valores quando usado formula com base auxiliares

01. DADOS GERAIS

Produto:	TOTVS RH
Linha de Produto:	Linha Datasul
Segmento:	RH
Módulo:	Folha de Pagamento
Função:	FP9912 - Informações Complementares IRF - eSocial
País:	Brasil
Ticket:	19088116
Requisito/Story/Issue:	DRHROTDTS-12145

02. SITUAÇÃO/REQUISITO

Programa FP9912 - não esta mostrando os valores dos benefícios gerados. Pois o beneficio só é calculado após calculo da folha devido envolver na formula base auxiliares dos eventos da folha.

03. SOLUÇÃO

Alterados os programas de calculo de folha e rescisão, para considerar os valores gerados dos benefícios no FP9912.

04. DEMAIS INFORMAÇÕES

Para correção do erro é necessário atualizar o pacote com a correção. Após aplicar o pacote gerar novamente os programas de eliminação e calculo, para folha normal ou rescisão.

05. ASSUNTOS RELACIONADOS

Não se aplica

19131564 - DRHROTDS-12250 DT Informações integradas via CD2014, não estão sendo demonstradas no FP9825

01. DADOS GERAIS

Produto:	TOTVS RH
Linha de Produto:	Linha Datasul
Segmento:	RH
Módulo:	Folha de Pagamento
Função:	FP9825 - Conf. Remuneração Pagamentos eSocial
País:	Brasil
Ticket:	19131564
Requisito/Story/Issue:	DRHROTDS-12250

02. SITUAÇÃO/REQUISITO

Geração das informações de remuneração e pagamento integradas pelo CD2014, esta validando indevidamente o campo *Envio Movimento Autônomos pela Folha de Pagamento (FP2160)*, no complemento eSocial no FP0560.

03. SOLUÇÃO

Alterado programa para listar as informações integradas via CD2014. E também permitir a conferências dos dependentes integrados no arquivo S-1210, botão eSocial do FP0840.

04. DEMAIS INFORMAÇÕES

Para correção do erro é necessário atualizar o pacote com a correção. Após aplicar o pacote gerar novamente o programa FP9825.

05. ASSUNTOS RELACIONADOS

Não se aplica

19131614 - DRHROTDTS-12274 DT - FP9912 Não apresenta os valores de rescisão e folha com o pagamento no mesmo mês

01. DADOS GERAIS

Produto:	TOTVS RH
Linha de Produto:	Linha Datasul
Segmento:	RH
Módulo:	Folha de Pagamento
Função:	FP9912 - Informações Complementares IRF - eSocial
País:	Brasil
Ticket:	1931614
Requisito/Story/Issue:	DRHROTDTS-12274

02. SITUAÇÃO/REQUISITO

No programa FP9912 não apresenta a soma dos valores dos benefícios da rescisão com os benefícios do mês anterior (pagamento é fora do mês)

03. SOLUÇÃO

Alterado o programa gerador das despesas médicas, para gravar corretamente os valores de rescisão e folha de pagamento quando o pagamento ocorre no mesmo mês.

04. DEMAIS INFORMAÇÕES

Para correção do erro é necessário atualizar o pacote com a correção. Após aplicar o pacote gerar novamente os programas de eliminação e integração dos benefícios.

05. ASSUNTOS RELACIONADOS

Não se aplica

19148704 -DRHROTDTs-12155 - Erro S-2240

01. DADOS GERAIS

Produto:	TOTVS RH
Linha de Produto:	Linha Datasul
Segmento:	RH
Módulo:	Folha de Pagamento
Função:	FP9826 - Centralizador de Funções SST
País:	Brasil
Ticket:	19148704
Requisito/Story/Issue:	DRHROTDTs-12155

02. SITUAÇÃO/REQUISITO

No programa FP9826 está sendo gerada a mensagem de erro "*Unable to locate shared temp-table or work-table definition for table tt_erro_xml in procedure prghur/stp/stpm706.p. (1429)*".

03. SOLUÇÃO

Realizado ajustes para que não ocorra o erro no log do FP9826 na sincronização de mensagens.

Identificado que a situação ocorre quando há troca de leiaute, ou seja, a mensagem foi gerada em um determinado leiaute e no FP0560 já está outro leiaute ou ainda quando a mensagem está com status 12-Rejeitada TAF.

04. DEMAIS INFORMAÇÕES

Para a solução surtir o efeito é necessário executar o pacote com a correção em seguida executar novamente o programa **FP9826**.

05. ASSUNTOS RELACIONADOS

Não se aplica

19247408 - DRHROTDS-12337 - FP9913 - Importado informações incorretamente

01. DADOS GERAIS

Produto:	TOTVS RH
Linha de Produto:	Linha Datasul
Segmento:	RH
Módulo:	Folha de Pagamento
Função:	FP9913 - Importa Despesas Médicas - eSocial
País:	Brasil
Ticket:	19247408
Requisito/Story/Issue:	DRHROTDS-12337

02. SITUAÇÃO/REQUISITO

Ao gerar a importação das despesas médicas FP9913, programa está importado informações incorretamente, não importando todos os funcionários, somando valores indevidamente, importado para matriculas inativas.

03. SOLUÇÃO

Alterado programa para importar corretamente as informações conforme arquivo.

04. DEMAIS INFORMAÇÕES

Para correção do erro, é necessário atualizar o pacote com a correção e efetuar a importação no FP9913. Caso o registro esteja incorreto na base, executar o FP9913 para eliminação.

05. ASSUNTOS RELACIONADOS

Não se aplica.

19299317 - DRHROTDS-12574 DT FP5900 está gerando incorretamente base e valor IRRF para Prestador de Serviço.

01. DADOS GERAIS

Produto:	TOTVS RH
Linha de Produto:	Linha Datasul
Segmento:	RH
Módulo:	Folha de Pagamento
Função:	FP5900 - Geração Informações DIRF
País:	Brasil
Ticket:	19299317
Requisito/Story/Issue:	DRHROTDS-12574

02. SITUAÇÃO/REQUISITO

FP5900 está gerando incorretamente base e valor IRRF para Prestador de Serviço.

03. SOLUÇÃO

Alterado programa FP5900 para gerar corretamente os valores base e valor IRRF.

04. DEMAIS INFORMAÇÕES

Para correção do erro é necessário atualizar o pacote com a correção. Após aplicar o pacote gerar novamente os dados da DIRF eliminando os dados existentes pelo programa FP5980 e gerando os dados pelo programa FP5900 - Geração Informações DIRF. Após a geração verificar os dados no programa FP5920 - Manutenção Dados DIRF.

05. ASSUNTOS RELACIONADOS

Não se aplica

DRHROTDS-9621 - Ao realizar transferência no FP1840 de funcionário intermitente é apresentado erro

01. DADOS GERAIS

Produto:	TOTVS RH
Linha de Produto:	Linha Datasul
Segmento:	RH
Módulo:	Folha de Pagamento
Função:	FP1840-Transferência de Funcionários
País:	Brasil
Ticket:	16995214
Requisito/Story/Issue:	DRHROTDS-9621

02. SITUAÇÃO/REQUISITO

Ao realizar transferência no FP1840 do funcionário intermitente para o indeterminado é apresentado erro **"Funcionário é do tipo de contrato intermitente e deve ser vinculado a um turno do tipo indeterminado"**.

03. SOLUÇÃO

Programa **FP1840** foi ajustado incluído novas validações para evitar que isso ocorra novamente.

04. DEMAIS INFORMAÇÕES

Para que não gere mais a mensagem de erro é necessário baixar o pacote, sair do TOTVS e em seguida entrar novamente e acessar o programa **FP1840** e tentar realizar novamente a transferência .

05. ASSUNTOS RELACIONADOS

Não se aplica.

DRHROTDS-9841 - Erro ao gerar excel "CreatePivotTable"

01. DADOS GERAIS

Produto:	TOTVS RH
Linha de Produto:	Linha Datasul
Segmento:	RH
Módulo:	Folha de Pagamento
Função:	FP6860 – Demonstrativo por Custo de Rescisão
País:	Brasil
Ticket:	17114883
Requisito/Story/Issue:	DRHROTDS-9841

02. SITUAÇÃO/REQUISITO

No programa FP6860 ao executar o relatório em Excel ocorre o seguinte erro **"Error occurred while accessing component property/method: CreatePivotTable"**.

03. SOLUÇÃO

Corrigido o programa para que não ocorra erro ao gerar o relatório em Excel.

04. DEMAIS INFORMAÇÕES

Para a solução surtir o efeito é necessário executar o pacote com a correção em seguida executar novamente o programa **FP6860**.

05. ASSUNTOS RELACIONADOS

Não se aplica

DRHROTDS-10070 - FP1840 Transferência de Funcionários

01. DADOS GERAIS

Produto:	TOTVS RH
Linha de Produto:	Linha Datasul
Segmento:	RH
Módulo:	Folha de Pagamento
Função:	FP1840 - Transferência de Funcionários
País:	Brasil
Ticket:	17811868
Requisito/Story/Issue:	DRHROTDS-10070

02. SITUAÇÃO/REQUISITO

Na transferência de funcionário pelo **FP1840**, está ocorrendo a mensagem "**Participante eSocial Inexistente**".

03. SOLUÇÃO

Realizado ajuste no programa para que não ocorra mais o erro **FP1840-Transferência de Funcionários** .

04. DEMAIS INFORMAÇÕES

Para que não gere mais a mensagem de erro é necessário baixar o pacote, sair do TOTVS e em seguida entrar novamente e executar o programa **FP1840**.

05. ASSUNTOS RELACIONADOS

Não se aplica.

DRHROTDS-10215 - FP1840 não estar migrando os movimentos do Estabelecimento.

01. DADOS GERAIS

Produto:	TOTVS RH
Linha de Produto:	Linha Datasul
Segmento:	RH
Módulo:	Folha de Pagamento
Função:	FP1840– Transferência de Funcionários
País:	Brasil
Ticket:	17453094
Requisito/Story/Issue:	DRHROTDS-1021

02. SITUAÇÃO/REQUISITO

No FP1840, ao realizar uma transferência para um estabelecimento onde o funcionário já esteve, o sistema não estava migrando os movimentos adequadamente, o que resultava em erro durante a execução do FA2000.

03. SOLUÇÃO

Programa alterado para realizar corretamente a transferência .

04. DEMAIS INFORMAÇÕES

Para a solução surtir o efeito é necessário executar o pacote com a correção em seguida executar novamente o programa .

05. ASSUNTOS RELACIONADOS

Não se aplica

DRHROTDS-10528 FP9110 Erro intermitente em montagem de permissão para novos gestores com tipo de acesso Time de Trabalho.

01. DADOS GERAIS

Produto:	TOTVS RH
Linha de Produto:	Linha Datasul
Segmento:	RH
Módulo:	Consultar Permissão de usuário
Função:	DRHROTDS-10528
País:	Brasil
Ticket:	17901713
Requisito/Story/Issue:	DRHROTDS-10528

02. SITUAÇÃO/REQUISITO

Mesmo após atualização das permissões do usuário, o programa FP9110 não está apresentando a equipe do gestor, sendo necessário navegar entre os registros.

03. SOLUÇÃO

Realizado ajustes no programa para que não ocorra mais erro na listagem de novos gestores pelo FP9110.

04. DEMAIS INFORMAÇÕES

Para a solução surtir o efeito é necessário baixar o pacote com a correção e acessar novamente o FP9110.

05. ASSUNTOS RELACIONADOS

Não se aplica.

DRHROTDS-10530- FP6600 ao realizar a importação de funcionário.

01. DADOS GERAIS

Produto:	TOTVS RH
Linha de Produto:	Linha Datasul
Segmento:	RH
Módulo:	Folha de Pagamento
Função:	FP6600 - Importa Funcionários FP1440 - Manutenção Pessoa Física
País:	Brasil
Ticket:	17893395
Requisito/Story/Issue:	DRHROTDS-10530

02. SITUAÇÃO/REQUISITO

O FP6600 ao realizar a importação do funcionário estava sendo importado os dados sem o código do órgão emissor (UF).

03. SOLUÇÃO

Realizado ajustes no programa para que não ocorra mais erro na importação do funcionário pelo FP6600.

04. DEMAIS INFORMAÇÕES

Para a solução surtir o efeito é necessário necessário baixar o pacote com a correção, e realizar novamente a importação do funcionário através do programa **FP6600**.

05. ASSUNTOS RELACIONADOS

Não se aplica.

DRHROTDS-10592 - Erro RPA

01. DADOS GERAIS

Produto:	TOTVS RH
Linha de Produto:	Linha Datasul
Segmento:	RH
Módulo:	Folha de Pagamento
Função:	FP4610 - Geração de Títulos para Prestador
País:	Brasil
Ticket:	17955943
Requisito/Story/Issue:	DRHROTDS-10592

02. SITUAÇÃO/REQUISITO

No programa FP4610, ao tentar gerar um título para um prestador que tenha o mesmo código, mesma série e mesmo documento que outro prestador, o título não é gerado e nenhum erro é disparado para notificar o usuário o motivo da não geração.

03. SOLUÇÃO

Após a correção, ao tentar gerar um título para um prestador que tenha o mesmo código, mesma série e mesmo documento que outro prestador será mostrado um erro no relatório com instruções de como prosseguir.

04. DEMAIS INFORMAÇÕES

Para que não gere mais erros o é necessário baixar o pacote, sair do Sistema e acessar novamente.

05. ASSUNTOS RELACIONADOS

Não se aplica.

DRHROTDS-10633 - Informações sobre nome do cargo para eSocial

01. DADOS GERAIS

Produto:	TOTVS RH
Linha de Produto:	Linha Datasul
Segmento:	RH
Módulo:	Folha de Pagamento
Função:	FP1440 -Manutenção Pessoa Física
País:	Brasil
Ticket:	17802458
Requisito/Story/Issue:	DRHROTDS-10392

02. SITUAÇÃO/REQUISITO

Na geração do S-2200/S-2206, no campo "nmCargo", o sistema gera o nome do cargo conforme o cadastro do cargo Básico sendo que o correto seria a geração com o nome do cargo básico + nível.

03. SOLUÇÃO

Programas corrigidos incluído validações para completar a descrição do cargo.

04. DEMAIS INFORMAÇÕES

Para que não gere mais erros é necessário baixar o pacote, sair do sistema.

05. ASSUNTOS RELACIONADOS

Não se aplica.

DRHROTDS-10684 - Erro Cadastro Terceiros no FP1510

01. DADOS GERAIS

Produto:	TOTVS RH
Linha de Produto:	Linha Datasul
Segmento:	RH
Módulo:	Folha de Pagamento
Função:	FP1510 - Funcionários Contratos Especiais
País:	Brasil
Ticket:	17961826
Requisito/Story/Issue:	DRHROTDS-10684

02. SITUAÇÃO/REQUISITO

Ao gerar cópia de terceiro no FP1510 com o tipo contratação (temporário), ocorre a mensagem "Participante eSocial Inexistente".

03. SOLUÇÃO

Efetuada ajustes nos programas para corrigir.

04. DEMAIS INFORMAÇÕES

Para correção do erro, é necessário atualizar o pacote com a correção, e realizar a recontração novamente via FP1510.

05. ASSUNTOS RELACIONADOS

Não se aplica.

DRHROTDS-10919 - Erro ao adicionar informações em Dependente no FP1760A

01. DADOS GERAIS

Produto:	TOTVS RH
Linha de Produto:	Linha Datasul
Segmento:	RH
Módulo:	Folha de Pagamento
Função:	FP1760 - Manutenção Dependentes
	Brasil
Ticket:	18050499
Requisito/Story/Issue:	DRHROTDS-10919

02. SITUAÇÃO/REQUISITO

No programa FP1760, ao modificar alguma informação do dependente que possui o campo “**cod_cg_cartor**” vazio não é possível concluir a alteração pois acontece um erro o erro progress ****Caracter na posicao 1 deve ser um dígito. (630)**.

03. SOLUÇÃO

Realizado ajuste no programa para o campo “**cod_cg_cartor**” quando esteja vazio seja preenchido com zeros para que não apresente mais o erro.

04. DEMAIS INFORMAÇÕES

Para que não gere mais erros o é necessário baixar o pacote, sair do Sistema e acessar novamente.

05. ASSUNTOS RELACIONADOS

Não se aplica.

DRHROTDS-11011- Erro Geração Relatório Time de Trabalho

01. DADOS GERAIS

Produto:	TOTVS RH
Linha de Produto:	Linha Datasul
Segmento:	RH
Módulo:	Folha de Pagamento
Função:	FP0240 -Relatório time de Trabalho
País:	Brasil
Ticket:	17589124
Requisito/Story/Issue:	DRHROTDS-11011

02. SITUAÇÃO/REQUISITO

Ao gerar a relação do time de trabalho através do programa **DSR018b** o relatório não contempla participantes do time de empresas diferentes.

03. SOLUÇÃO

Programa **DSR018b** foi ajustado para que mostre os times cadastrados de outras empresas.

04. DEMAIS INFORMAÇÕES

Para que não gere mais a mensagem de erro é necessário baixar o pacote, sair do Totvs e em seguida entrar novamente e acessar o programa **DSR018b**.

05. ASSUNTOS RELACIONADOS

Não se aplica.

DRHROTDS-11150 - Ao cadastrar pessoa física de funcionário estrangeiro ocorre erro Unidade de Federação não foi encontrada

01. DADOS GERAIS

Produto:	TOTVS RH
Linha de Produto:	Linha Datasul
Segmento:	RH
Módulo:	Folha de Pagamento
Função:	FP1440 - Manutenção Pessoa Física
País:	Brasil
Ticket:	18350655
Requisito/Story/Issue:	DRHROTDS-11150

02. SITUAÇÃO/REQUISITO

No FP1440, ao cadastrar uma pessoa física de funcionário estrangeiro ocorre erro “Unidade de Federação não foi encontrada” impossibilitando o cadastro.

03. SOLUÇÃO

Feita correção da validação para possibilitar o cadastro de pessoa física de funcionário estrangeiro.

04. DEMAIS INFORMAÇÕES

Para que não gere mais erros é necessário baixar o pacote, sair do Sistema e acessar novamente.

05. ASSUNTOS RELACIONADOS

Não se aplica.

DRHROTDS-11218 - FP9823 gerando tabela intermediária de férias indevidamente

01. DADOS GERAIS

Produto:	TOTVS RH
Linha de Produto:	Linha Datasul
Segmento:	RH
Módulo:	Folha de Pagamento
Função:	FP9823 - Geração Remuneração eSocial
País:	Brasil
Ticket:	18423625
Requisito/Story/Issue:	DRHROTDS-11218

02. SITUAÇÃO/REQUISITO

Ao executar o programa FP9823 para os eventos do S-1200 e S-1210 esta sendo gerado férias para funcionários que não tem férias calculada, com isso ao executar o programa FP9824 para gerar o arquivo XML com o demonstrativo e com os pagamentos esta compondo os valores referente as férias indevidas para a base no Governo.

03. SOLUÇÃO

Realizado ajuste no programa para que não gere férias indevidas aos funcionários que não tem férias calculadas no período.

04. DEMAIS INFORMAÇÕES

Para o ajuste desta situação, após baixar e aplicar o pacote de correção na estrutura padrão do produto, será necessário eliminar o S-1200 e S-1210 através do programa FP9823, e em seguida gerá-los novamente pelo mesmo programa. Em caso de dúvidas quanto a geração e envio dos arquivos, consulte o documento [Geração dos arquivos de Remuneração e Pagamentos](#).

Dúvidas

1) Como sei que esta situação aconteceu em minha base?

Resposta: Caso esta situação tenha ocorrido e você já tenha transmitido as remunerações ao eSocial, será apresentado diferença de IR entre o cálculo da Folha de Pagamento e a DCTFWeb. Em geral, o valor da DCTFWeb será gerado a maior. Caso não tenha transmitido, poderá confrontar os relatórios de situações de afastamento no programa FP1601 para as situações de férias com o Relatório do eSocial no programa FP9825.

2) Esta situação ocorreu em minha base e fiz a transmissão dos eventos ao governo, o que devo fazer para corrigir?

Respostas: Será necessário fazer o processo inicial, de aplicar o pacote, eliminar e gerar novamente as tabelas intermediárias através do programa FP9823. Após isso, faça a geração das mensagens de remuneração novamente, gere o XML de retificação e faça a transmissão ao eSocial.

3) Esta situação ocorreu em minha base, fiz a transmissão e o pagamento da guia de IR com valores a maior, o que devo fazer?

Resposta: Neste caso, é necessário realizar o procedimento da dúvida 2, e poderá ser realizado o processo de Pedido de Restituição, Ressarcimento ou Reembolso e Declaração de Compensação (PER/DCOMP). [Clique aqui](#) para mais informações.

05. ASSUNTOS RELACIONADOS

Não se aplica.

DRHROTDS-11427 - Não está gerando despesas médicas para o mês e ano de pagamento

01. DADOS GERAIS

Produto:	TOTVS RH
Linha de Produto:	Linha Datasul
Segmento:	RH
Módulo:	Folha de Pagamento
Função:	BS2000 - Geração Benefícios para Folha FP9912 - Informações Complementares IRF - eSocial
País:	Brasil
Ticket:	18633172
Requisito/Story/Issue:	DRHROTDS-11427

02. SITUAÇÃO/REQUISITO

No programa de integração dos benefícios com a folha os valores da despesas médicas, não estão sendo gerados para o mês e ano de pagamento.

03. SOLUÇÃO

Alterado programa de integração dos benefícios com a folha, para gerar corretamente os valores de despesas médicas. Seguindo a parametrização da habilitação de cálculo da folha, ou programação da rescisão.

04. DEMAIS INFORMAÇÕES

Para correção do erro:

Obs: Antes de atualizar o pacote, efetuar a eliminação da integração dos benefícios com a folha através do **BS2020**.

Depois de eliminado atualizar o pacote com a correção na base, gerar a integração do benefícios com a folha através do **BS2000**.

Assim que finalizado os valores podem ser consultados no **FP9912**.

05. ASSUNTOS RELACIONADOS

Não se aplica.

DRHROTDTS-11733 - Programa eSocial_atualiza_tpPgto_1210 está alterando indevidamente a tag tppcto do demonstrativo Anual para 2

01. DADOS GERAIS

Produto:	TOTVS RH
Linha de Produto:	Linha Datasul
Segmento:	RH
Módulo:	E-SOCIAL
Função:	eSocial_atualiza_tpPgto_1210 - ESOCIAL ATUALIZA TPPGTO
	Brasil
Ticket:	18857087
Requisito/Story/Issue:	DRHROTDTS-11733

02. SITUAÇÃO/REQUISITO

No programa eSocial_atualiza_tpPgto_1210, está sendo alterado o tpPgto dos desligados para 2, sendo que deveria ser validado se a "sped_pagto_inform" tem indicativo de apuração igual a 2 (anual) para fazer a atribuição.

03. SOLUÇÃO

Foi corrigido o programa eSocial_atualiza_tpPgto_1210 para validar se a "sped_pagto_inform" tem tpPagto igual a 99 e indicativo de apuração igual a 2 (anual) para atribuir 1 ao tpPagto.

04. DEMAIS INFORMAÇÕES

Para que não gere mais erros é necessário baixar o pacote, sair do Sistema e acessar novamente o eSocial_atualiza_tpPgto_1210, caso o tpPagto já tenha sido alterada de forma incorreta será necessário gerar novamente a mensagem antes de executar o eSocial_atualiza_tpPgto_1210.

05. ASSUNTOS RELACIONADOS

Não se aplica.

4.13.3 Remuneração - Manutenção - 12.1.2403

Pesquisar

You are using an UNLICENSED copy of **Scroll PDF Exporter for Confluence**. Do you find Scroll PDF Exporter useful? Consider purchasing it today:
<https://marketplace.atlassian.com/apps/7019/scroll-pdf-exporter-for-confluence?tab=overview&hosting=datacenter>

Cargos e Salários - MCA - Manutenção - 12.1.2403

Pesquisar

16228002 DRHHCM-6067 DT CA0727 - Valor concedido e salário proposto zerado

01. DADOS GERAIS

Produto:	TOTVS RH
Linha de Produto:	Linha Datasul
Segmento:	RH
Módulo:	MCA - Cargos e Salários
Função:	CA0727 – Proposta Parcelada
País:	Brasil
Ticket:	16228002
Requisito/Story/Issue (informe o requisito relacionado) :	DRHHCM-6067

02. SITUAÇÃO/REQUISITO

Os campos **valor concedido** está vindo zerado, e com isso, a informação não é atualizada no **CA0016**, incluindo o campo **Salário Proposto**.

1º Cenário – Campo **valor concedido** não é calculado após inserir as informações na aba de parâmetros:

You are using an UNLICENSED copy of **Scroll PDF Exporter for Confluence**. Do you find Scroll PDF Exporter useful? Consider purchasing it today: <https://marketplace.atlassian.com/apps/7019/scroll-pdf-exporter-for-confluence?tab=overview&hosting=datasulcenter>

06.9.5593 - CA0727 - 1.02.00.048 - Proposta Parcelada

Parâmetros | Digitação | Impressão

Estabelecimento: 1 DATASUL S.A. Estab 1

Matrícula: 103

Liberação: 06/2008 Confirmado

Mot Liber: 45 - Enq. Plano Cargos Salários

Tabela: 22 Faixa: 2 Faixa 2

Cargo Atual: 5.802 0 OPERADOR ARMAZ. E SEMENTES

Cargo Destino: 5.802 0 OPERADOR ARMAZ. E SEMENTES

Salário Atual: 870,530

Tabela: 22 Faixa: 3 Faixa 3

Salário Destino: 898,830

Parcelas: 2 Freqüência Parcelas: 3

Executar Fechar Ajuda

Enter data or press ESC to end.

06.9.5593 - CA0727 - 1.02.00.048 - Proposta Parcelada

Parâmetros | Digitação | Impressão

Salário Atual: 870,530 Salário Destino: 898,830

Sequência	Liberação	Valor Concedido	Percentual	Salário Calculac
1	11/2023	0,0000	1,6124466	884,566
2	02/2024	0,0000	1,6124466	898,830

2º Cenário

- Como a informação não é preenchida, após a execução do programa, a mesma não é exibida no **CA0016**
- Campo Salario proposto não é exibido no **CA0016**

CA0727.tmp - Notepad

File Edit Format View Help

DATASUL S.A. Propostas Salariais Tabeladas
Página: 1

23/11/2023 - 17:12:06

Identif Parcela: 4
Estabelecimento: 1 DATASUL S.A. Estab 1
Matrícula:
Cargo Dest: 5802-0 OPERADOR ARMAZ. E SEMENTES

Parcela	Mot Liber	Descrição	Dat Liber	Tb	Sal	Seq	Faixa	Perc	Liber	Sal	Prêmio Concedido	Salário Atual
1	45 45 - Enq	06/2008	22	3	1,6124466						0,000	884,5668
2	45 45 - Enq	09/2008	22	3	1,6124466						0,000	898,8300

Salario Atual: 870,5300
Salario Destino: 898,8300

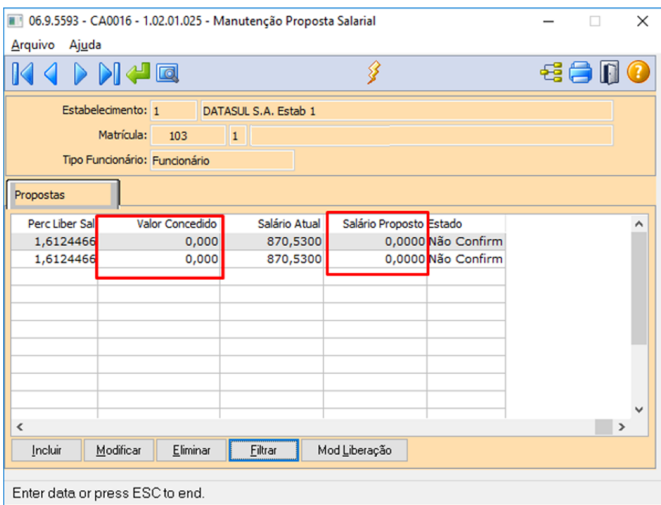

03. SOLUÇÃO

1º Cenário

- Inclusa nova coluna "Valor" para demonstrar o valor em dinheiro que será acrescido na proposta salarial.
- O campo "valor concedido" é utilizado para incluir manualmente, uma premiação a proposta salarial.

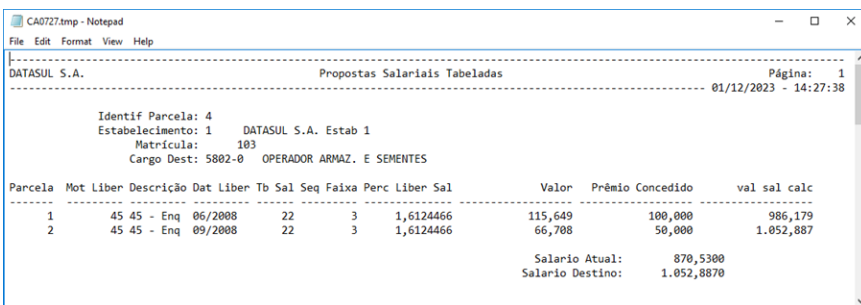
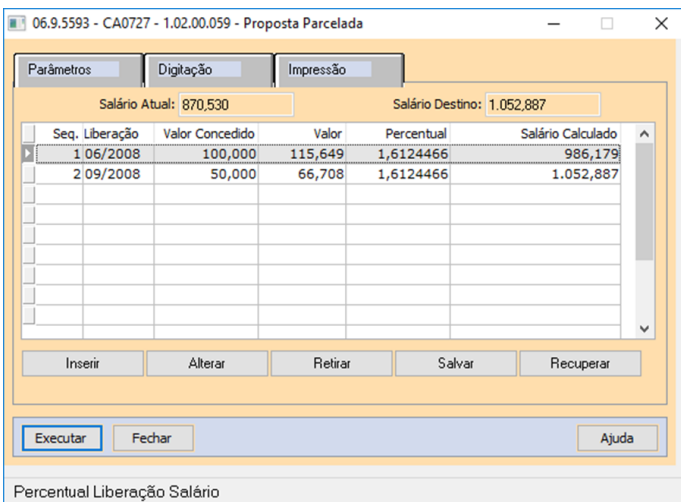

2º Cenário

- Inclusa nova coluna "Valor aumento" para demonstrar o valor em dinheiro que será acrescido no salário da proposta.

You are using an UNLICENSED copy of Scroll PDF Exporter for Confluence. Do you find Scroll PDF Exporter useful? Consider purchasing it today: <https://marketplace.atlassian.com/apps/7019/scroll-pdf-exporter-for-confluence?tab=overview&hosting=datasulcenter>

- Corrigida lógica para exibir o campo "Salário proposto" mesmo que a proposta ainda não tenha sido aprovada

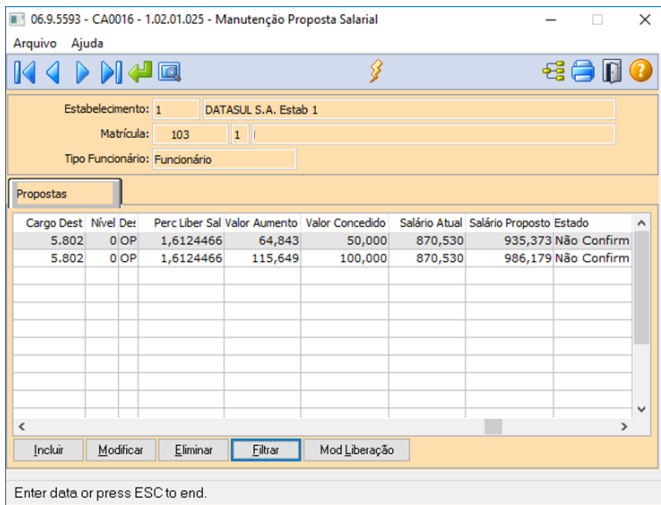

Cargo Dest	Nível Des	Perc Liber Sal	Valor Aumento	Valor Concedido	Salário Atual	Salário Proposto	Estado
5.802	0 OP	1,6124466	64,843	50,000	870,530	935,373	Não Confirm
5.802	0 OP	1,6124466	115,649	100,000	870,530	986,179	Não Confirm

04. DEMAIS INFORMAÇÕES

Não se aplica

05. ASSUNTOS RELACIONADOS

- Não se aplica

18106885 DRHHCM-8296 DT CA0510 - Percentual de liberação não é atualizado no CA0008.

01. DADOS GERAIS

Produto:	TOTVS RH
Linha de Produto:	Linha Datasul
Segmento:	RH
Módulo:	MCA - Cargos e Salários
Função:	CA0510 – Gerar projeção salarial
País:	Brasil
Ticket:	18106885
Requisito/Story/Issue (informe o requisito relacionado) :	DRHHCM-8296

02. SITUAÇÃO/REQUISITO

1º No CA0015 inclusão da proposta salarial os **pontos** do cargo destino, são copiados para os **pontos** o cargo de origem:

06.9.5593 - CA0016A - 1.02.00.005 - Incluir/Modifica Propostas Salariais

Proposta Salariais Observações

Tabela Salarial: 20 Região Sal: 1 Sindicato: 23

Categoria Salarial: Horista Faixa: 0 Acima Máximo Estabelecido

Proposta

Cargo Atual: 2.620 0 APRENDIZ DE MANUTENÇÃO Ptos: 15

Cargo Dest: 2.630 1 AUXILIAR DE SERVIÇOS Ptos: 15

Tabela Salarial: 32 Faixa: 1

Salário Atual: 262,90 Salário Categoria: 2,3900

Salário Proposto: 577,50 Salário Proposto Categ: 5,2500

Perc Liber: 119,6652720

Valor Concedido: 0,000

OK Salvar Cancelar Ajuda

Nível Cargo Destino

2º Ao executar o **CA0510**, após cadastro da proposta salarial, o **“Perc. Liber”** não é enviado para o CA0008:

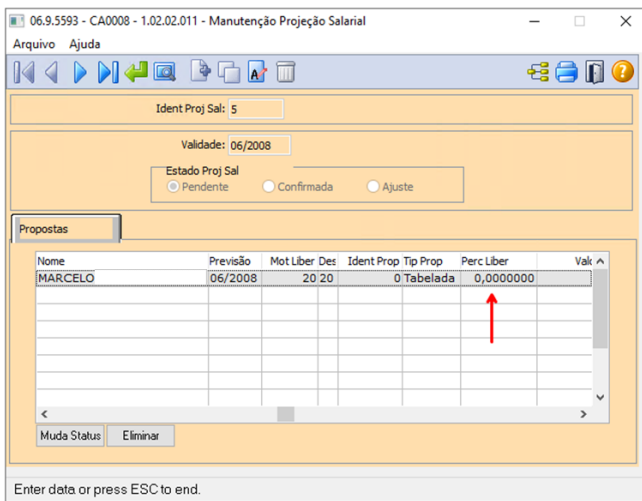

03. SOLUÇÃO

1º Corrigido o campo de pontos do cargo de origem:

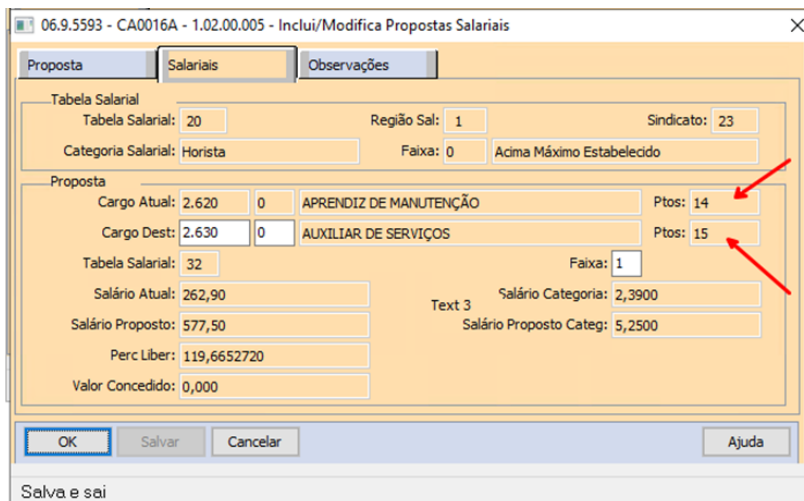

2º Corrigida a exibição do valor na coluna “Perc. Liber”

06.9.5593 - CA0008 - 1.02.02.011 - Manutenção Projeção Salarial

Arquivo Ajuda

Ident Proj Sal: 6

Validade: 06/2008

Estado Proj Sal
 Pendente Confirmada Ajuste

Propostas

Estado Proposta	Est	Matric	DV	Nome	Previsão	Mot Liber	Descriçã p	Tip Prop	Perc Liber
Confirmado	13	6246	4	MARCELO C	06/2008	20	20 - Pr 0	Tabelada	119,6652720

Muda Status Eliminar

Enter data or press ESC to end.

04. DEMAIS INFORMAÇÕES

Não se aplica

05. ASSUNTOS RELACIONADOS

- Não se aplica

4.13.4 Responsabilidade Social - Manutenção - 12.1.2403

Pesquisar

You are using an UNLICENSED copy of **Scroll PDF Exporter for Confluence**. Do you find Scroll PDF Exporter useful? Consider purchasing it today:
<https://marketplace.atlassian.com/apps/7019/scroll-pdf-exporter-for-confluence?tab=overview&hosting=datacenter>

Medicina do Trabalho - Manutenção - 12.1.2403

Pesquisar

You are using an UNLICENSED copy of **Scroll PDF Exporter for Confluence**. Do you find Scroll PDF Exporter useful? Consider purchasing it today:
<https://marketplace.atlassian.com/apps/7019/scroll-pdf-exporter-for-confluence?tab=overview&hosting=datacenter>

16868997 DRHHCM-6602 - MT0510 - Relatório Exames complementares

01. DADOS GERAIS

Produto:	TOTVS RH
Linha de Produto:	Linha Datasul
Segmento:	RH
Módulo:	TOTVS RH (Linha Datasul) - Medicina do Trabalho (MMT)
Função:	MT0510 - Relatório Exames complementares
País:	Brasil
Ticket:	16868997
Requisito/Story/ Issue (informe o requisito relacionado) :	DRHHCM-6602

02. SITUAÇÃO/REQUISITO

Ao gerar relatório **MT0510** ele não traz informações do **PCMSO** pois o sistema vinculando o código incorreto. Exame incluso no **MT0030**, não esta sendo considerado dentro do PCMSO correto, pois não esta respeitando área de segurança vinculada.

03. SOLUÇÃO

Corrigida gravação no **MT0030**, ele estava impactando na geração do relatório, considerando o PCMSO errado.

04. DEMAIS INFORMAÇÕES

- Não se aplica

05. ASSUNTOS RELACIONADOS

- Não se aplica

17097262 DRHHCM-6899 - MT0828 - Objetos na tela desposicionados

01. DADOS GERAIS

Produto:	TOTVS RH
Linha de Produto:	Linha Datasul
Segmento:	RH
Módulo:	TOTVS RH (Linha Datasul) - Medicina do Trabalho (MMT)
Função:	MT0828 - Gerenciador médico
País:	Brasil
Ticket:	17097262
Requisito/Story/ Issue (informe o requisito relacionado) :	DRHHCM-6899

02. SITUAÇÃO/REQUISITO

Ao acessar a rotina MT0828 as informações ficam sobrepostas

03. SOLUÇÃO

Realizada a correção na rotina para melhor apresentação das informações na tela.

04. DEMAIS INFORMAÇÕES

- Não se aplica

05. ASSUNTOS RELACIONADOS

- Não se aplica

17103903 DRHHCM-6827 - MT0728 - Prestador de serviço incorreto

01. DADOS GERAIS

Produto:	TOTVS RH
Linha de Produto:	Linha Datasul
Segmento:	RH
Módulo:	TOTVS RH (Linha Datasul) - Medicina do Trabalho (MMT)
Função:	MT0728 – Atendimento médico
País:	Brasil
Ticket:	17103903
Requisito/Story/ Issue (informe o requisito relacionado) :	DRHHCM-6827

02. SITUAÇÃO/REQUISITO

MT0728M – Ao incluir vacina, mostra o Prestador Serviço incorreto

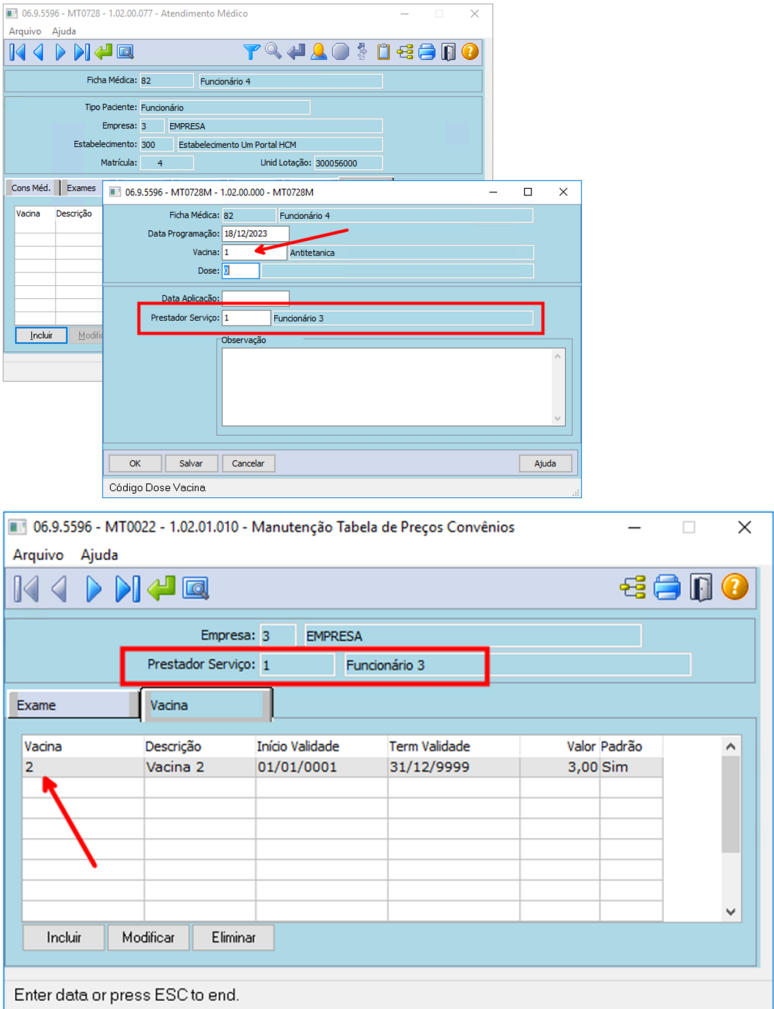

03. SOLUÇÃO

Corrigida lógica para buscar o prestador correto. Lembrando que para seleccionar o prestador, a vacina precisa estar definida como "Padrão" no MT0022

You are using an UNLICENSED copy of Scroll PDF Exporter for Confluence. Do you find Scroll PDF Exporter useful? Consider purchasing it today: <https://marketplace.atlassian.com/apps/7019/scroll-pdf-exporter-for-confluence?tab=overview&hosting=datasulcenter>

06.9.5596 - MT0728 - 1.02.00.077 - Atendimento Médico

Arquivo Ajuda

Ficha Médica: 82 Funcionário 4

Tipo Paciente: Funcionário

Empresa: 3 EMPRESA

Estabelecimento: 300 Estabelecimento Um Portal HCM

06.9.5596 - MT0728M - 1.02.00.000 - MT0728M

Ficha Médica: 82 Funcionário 4

Data Programação: 18/12/2023

Vacina: 2 Vacina 2

Dose: 0

Data Aplicação:

Prestador Serviço: 1 Funcionário 3

Observação

OK Salvar Cancelar Ajuda

Código Dose Vacina

06.9.5596 - MT0022 - 1.02.01.010 - Manutenção Tabela de Preços Convênios

Arquivo Ajuda

Empresa: 3 EMPRESA

Prestador Serviço: 1 Funcionário 3

Exame Vacina

Vacina	Descrição	Início Validade	Term Validade	Valor Padrão
2	Vacina 2	01/01/0001	31/12/9999	3,00 Sim

04. DEMAIS INFORMAÇÕES

- Não se aplica

05. ASSUNTOS RELACIONADOS

- Não se aplica

17116443 DRHHCM-6852 - MT0525 - Chamando procedure inesistente.

01. DADOS GERAIS

Produto:	TOTVS RH
Linha de Produto:	Linha Datasul
Segmento:	RH
Módulo:	TOTVS RH (Linha Datasul) - Medicina do Trabalho (MMT)
Função:	MT0525 - Relatório de Afastamento
País:	Brasil
Ticket:	17116443
Requisito/Story/ Issue (informe o requisito relacionado) :	DRHHCM-6852

02. SITUAÇÃO/REQUISITO

Na impressão do relatório MT0525 – Relatório Afastamentos em Excel, ocorre erro, pois não encontra procedure pi-bordas

03. SOLUÇÃO

Retirada a chamada de procedure, pois a chamada era desnecessária.

04. DEMAIS INFORMAÇÕES

- Não se aplica

05. ASSUNTOS RELACIONADOS

- Não se aplica

17116704 DRHHCM-10179 DT - MT0571 Quadrados não são coloridos na Impressão Exame Audiométrico

01. DADOS GERAIS

Produto:	TOTVS RH
Linha de Produto:	Linha Datasul
Segmento:	RH
Módulo:	TOTVS RH (Linha Datasul) - Medicina do Trabalho (MMT)
Função:	MT0571 - Relatório Exame Audiométrico
País:	Brasil
Ticket:	17116704
Requisito/Story/ Issue (informe o requisito relacionado) :	DRHHCM-10179

02. SITUAÇÃO/REQUISITO

Na impressão do MT0571 - Relatório Exame Audiométrico os quadrados do gráfico não são coloridos conforme a legenda.

03. SOLUÇÃO

Realizada correção no programa MT0571 para colorir os quadrados do gráfico conforme a legenda.

04. DEMAIS INFORMAÇÕES

- Não se aplica

05. ASSUNTOS RELACIONADOS

- Não se aplica

17152231 DRHHCM-6850 - MT0030 - Tipo de exame audiométrico gerado errado

01. DADOS GERAIS

Produto:	TOTVS RH
Linha de Produto:	Linha Datasul
Segmento:	RH
Módulo:	TOTVS RH (Linha Datasul) - Medicina do Trabalho (MMT)
Função:	MT0030 – Manutenção Exames por paciente
País:	Brasil
Ticket:	17152231
Requisito/Story/ Issue (informe o requisito relacionado) :	DRHHCM-6850

02. SITUAÇÃO/REQUISITO

Exames audiométricos estão sendo gerados como tipo **referência** na tela principal (**MT0030A**) e como **sequencial** na aba resultados (**MT0030C**).

Como já existe exame de **referência** o correto é que seja gerado também no **MT0030A** como **sequencial**.

03. SOLUÇÃO

Corrigida lógica do programa de carga MT0730, considerando a regra conforma a NR. Caso exista um exame audiométrico de referencia, os proximos serão criados como **sequencial**.

04. DEMAIS INFORMAÇÕES

- Não se aplica

05. ASSUNTOS RELACIONADOS

- Não se aplica

17161587 DRHHCM-6993 - MT0599 Não exibe o número do ASO

01. DADOS GERAIS

Produto:	TOTVS RH
Linha de Produto:	Linha Datasul
Segmento:	RH
Módulo:	TOTVS RH (Linha Datasul) - Medicina do Trabalho (MMT)
Função:	MT0599 – Relatório Anual PCMSO
País:	Brasil
Ticket:	17161587
Requisito/Story/ Issue (informe o requisito relacionado) :	DRHHCM-6993

02. SITUAÇÃO/REQUISITO

Ao emitir o relatório anual PCMSO não exibe o número do ASO.

03. SOLUÇÃO

Corrigida a lógica de consulta do número do ASO.

04. DEMAIS INFORMAÇÕES

- Não se aplica

05. ASSUNTOS RELACIONADOS

- Não se aplica

17330811 DRHHCM-7237 DT - MT0389 Gráfico em branco

01. DADOS GERAIS

Produto:	TOTVS RH
Linha de Produto:	Linha Datasul
Segmento:	RH
Módulo:	TOTVS RH (Linha Datasul) - Medicina do Trabalho (MMT)
Função:	MT0389 - Consulta Absenteísmo por CID
País:	Brasil
Ticket:	17330811
Requisito/Story/ Issue (informe o requisito relacionado) :	DRHHCM-7237

02. SITUAÇÃO/REQUISITO

Ao gerar o gráfico pelo programa MT0389, o gráfico é apresentado em branco mesmo existindo dados.

03. SOLUÇÃO

Realizada correção de configurações do gráfico que faziam o mesmo ser apresentado em branco mesmo com dados.

04. DEMAIS INFORMAÇÕES

- Não se aplica

05. ASSUNTOS RELACIONADOS

- Não se aplica

17439970 DRHHCM-7271 - MT0526 - Local de gravação de arquivo impressão ASO

01. DADOS GERAIS

Produto:	TOTVS RH
Linha de Produto:	Linha Datasul
Segmento:	RH
Módulo:	TOTVS RH (Linha Datasul) - Medicina do Trabalho (MMT)
Função:	MT0526 - Relatório Atestado Médico ASO
País:	Brasil
Ticket:	17439970
Requisito/Story/ Issue (informe o requisito relacionado) :	DRHHCM-7271

02. SITUAÇÃO/REQUISITO

Ao acessar a rotina MT0526, mesmo informando uma pasta local para geração do relatório, o sistema gera arquivo na pasta definida no arquivo [params.pf](#)

03. SOLUÇÃO

Após ajuste na rotina, o relatório passa a ser gerado na pasta informada pelo usuário

04. DEMAIS INFORMAÇÕES

- Não se aplica

05. ASSUNTOS RELACIONADOS

- Não se aplica

17462543 DRHHCM-7302 DT - MT0540 Não abre após finalizar geração

01. DADOS GERAIS

Produto:	TOTVS RH
Linha de Produto:	Linha Datasul
Segmento:	RH
Módulo:	TOTVS RH (Linha Datasul) - Medicina do Trabalho (MMT)
Função:	MT0540 - Relatório Portadores Deficiência
País:	Brasil
Ticket:	17462543
Requisito/Story/ Issue (informe o requisito relacionado) :	DRHHCM-7302

02. SITUAÇÃO/REQUISITO

Ao executar o programa MT0540 o relatório não abre em tela em LibreOffice, e gera no diretório parametrizado no .pf e não no spool do usuário.

03. SOLUÇÃO

Realizado ajustes no programa MT0540 para salvar no diretório de spool do usuário, assim como abrir o arquivo salvo em Libreoffice e Microsoft Office.

04. DEMAIS INFORMAÇÕES

- Não se aplica

05. ASSUNTOS RELACIONADOS

- Não se aplica

17779023 DRHHCM-7944 DT MT0598 – Relatório Geral do PCMSO não está atendendo a NR 7 item 7.5.4 letra “a”

01. DADOS GERAIS

Produto:	TOTVS RH
Linha de Produto:	Linha Datasul
Segmento:	RH
Módulo:	MMT - Medicina do Trabalho
Função:	MT0598 – Relatório Geral do PCMSO
País:	Brasil
Ticket:	17779023
Requisito/Story/Issue (informe o requisito relacionado) :	DRHHCM-7944

02. SITUAÇÃO/REQUISITO

O **Relatório Geral do PCMSO (MT0598)** não está atendendo a NR 7 item 7.5.4 letra “a”

Ao executar o programa **MT0598 – Relatório Geral do PCMSO**, no relatório gerado, não apresenta as informações com a descrição dos possíveis agravos à saúde relacionados aos riscos ocupacionais identificados e classificados no PGR.

As informações devem ser extraídas do programa **ST0006 – Cadastro de Perigos**.

03. SOLUÇÃO

Realizada a inclusão da descrição do **Perigo** e o campo **Possíveis Lesões ou Agravos a Saúde** cadastradas no programa **ST0006 – Cadastro de Perigos**, no **MT0598 – Relatório Geral do PCMSO** após o agente de risco.

04. DEMAIS INFORMAÇÕES

<https://www.gov.br/trabalho-e-emprego/pt-br/aceso-a-informacao/participacao-social/conselhos-e-orgaos-colegiados/comissao-tripartite-partitaria-permanente/arquivos/normas-regulamentadoras/nr-07-atualizada-2022-1.pdf>

05. ASSUNTOS RELACIONADOS

- Não se aplica

18352639 DRHHCM-9058 DT - MT0526 Relatório em 3 vias não é gerado

01. DADOS GERAIS

Produto:	TOTVS RH
Linha de Produto:	Linha Datasul
Segmento:	RH
Módulo:	TOTVS RH (Linha Datasul) - Medicina do Trabalho (MMT)
Função:	MT0526 - Relatório Atestado Médico ASO
País:	Brasil
Ticket:	18352639
Requisito/Story/ Issue (informe o requisito relacionado) :	DRHHCM-9058

02. SITUAÇÃO/REQUISITO

Na emissão do relatório mt0526 em 3 vias não é gerado arquivo ao utilizar Progress 12 e Libreoffice.

03. SOLUÇÃO

Criado modelos .rtf para que seja possível imprimir o relatório ao utilizar Progress 12 e Libreoffice.

04. DEMAIS INFORMAÇÕES

- Não se aplica

05. ASSUNTOS RELACIONADOS

- Não se aplica

18518005 DRHHCM-9464 - MT0381 Não exibe exames audiométricos

01. DADOS GERAIS

Produto:	TOTVS RH
Linha de Produto:	Linha Datasul
Segmento:	RH
Módulo:	TOTVS RH (Linha Datasul) - Medicina do Trabalho (MMT)
Função:	MT0381 - Exame Audiométrico
País:	Brasil
Ticket:	18518005
Requisito/Story/ Issue (informe o requisito relacionado) :	DRHHCM-9464

02. SITUAÇÃO/REQUISITO

O programa MT0381 Exame Audiométrico não mostra todos exames audiometria cadastrado no MT0030 Manutenção Exames por Paciente.

03. SOLUÇÃO

Alterado o programa MT0381 unindo as 3 janelas de informações em um única janela, essa demonstrando todos os exames audiométricos cadastrados no MT0030.

Versão Antiga

2 Versão Antiga

Versão Nova

3 Versão Nova

04. DEMAIS INFORMAÇÕES

- Não se aplica

05. ASSUNTOS RELACIONADOS

- Não se aplica

You are using an UNLICENSED copy of **Scroll PDF Exporter for Confluence**. Do you find Scroll PDF Exporter useful? Consider purchasing it today:
<https://marketplace.atlassian.com/apps/7019/scroll-pdf-exporter-for-confluence?tab=overview&hosting=datasulcenter>

18728657 DRHHCM-9747 - MT0021 - Não exibe cadastro de paciente do tipo Pessoa Externa

01. DADOS GERAIS

Produto:	TOTVS RH
Linha de Produto:	Linha Datasul
Segmento:	RH
Módulo:	TOTVS RH (Linha Datasul) - Medicina do Trabalho (MMT)
Função:	MT0021 – Manutenção Ficha Médica
País:	Brasil
Ticket:	18728657
Requisito/Story/ Issue (informe o requisito relacionado) :	DRHHCM-9747

02. SITUAÇÃO/REQUISITO

O **MT0021** não exibe cadastro de paciente do tipo **Pessoa Externa**, conseqüentemente não mostra no mt0028 para fazer as devidas parametrizações.

03. SOLUÇÃO

Corrigida lógica para exibição dos paciente do tipo Pessoa Externa.

04. DEMAIS INFORMAÇÕES

- Não se aplica

05. ASSUNTOS RELACIONADOS

- Não se aplica

DRHHCM-9121 - MT1000 - Carga NG.

01. DADOS GERAIS

Produto:	TOTVS RH
Linha de Produto:	Linha Datasul
Segmento:	RH
Módulo:	TOTVS RH (Linha Datasul) - Medicina do Trabalho (MMT)
Função:	MT1000 – Carga NG
País:	Brasil
Ticket:	
Requisito/Story/ Issue (informe o requisito relacionado) :	DRHHCM-9121

02. SITUAÇÃO/REQUISITO

A criação/exclusão das Handles e variáveis, estão sendo feitas dentro do bloco de repetição, isso gera um uso desnecessário de memória pelo Progress.

03. SOLUÇÃO

Criar/Excluir as Handles, apenas no inicio e no fim da execução da rotina.

Definir variáveis no inicio do programa.

04. DEMAIS INFORMAÇÕES

- Não se aplica

05. ASSUNTOS RELACIONADOS

- Não se aplica

DRHHCM-9365 - MT0598 - Relatório PCMSO

01. DADOS GERAIS

Produto:	TOTVS RH
Linha de Produto:	Linha Datasul
Segmento:	RH
Módulo:	TOTVS RH (Linha Datasul) - Medicina do Trabalho (MMT)
Função:	MT0598 - Relatório PCMSO
País:	Brasil
Ticket:	
Requisito/Story/ Issue (informe o requisito relacionado) :	DRHHCM-9365

02. SITUAÇÃO/REQUISITO

Na impressão do Relatório Geral PCMSO – MT0598, o logotipo está maior que a área definida.

03. SOLUÇÃO

Corrigida rotina MT0598 para que imprima o logotipo da empresa no espaço determinado.

04. DEMAIS INFORMAÇÕES

- Não se aplica

05. ASSUNTOS RELACIONADOS

- Não se aplica

Segurança do Trabalho - Manutenção - 12.1.2403

Pesquisar

You are using an UNLICENSED copy of **Scroll PDF Exporter for Confluence**. Do you find Scroll PDF Exporter useful? Consider purchasing it today:
<https://marketplace.atlassian.com/apps/7019/scroll-pdf-exporter-for-confluence?tab=overview&hosting=datacenter>

14244659 DRHHCM-3702 DT ST0029 - Não faz cópia dos perigos relacionados aos Riscos

01. DADOS GERAIS

Produto:	TOTVS RH
Linha de Produto:	Linha Datasul
Segmento:	RH
Módulo:	MST - Segurança do Trabalho
Função:	ST0029 – Riscos Laudo Ambiental
País:	Brasil
Ticket:	14244659
Requisito/Story/Issue (informe o requisito relacionado) :	DRHHCM-3702

02. SITUAÇÃO/REQUISITO

Quando é feito a cópia do laudo no st0090 o mesmo replica os riscos através do st0029 que automatiza a replicação das informações do risco nos GHE do st0020. Mas os perigos relacionados aos riscos não estão sendo replicados.

03. SOLUÇÃO

Corrigida a rotina ST0029 para realizar a cópia dos perigos relacionados aos riscos.

04. DEMAIS INFORMAÇÕES

Não se aplica

05. ASSUNTOS RELACIONADOS

- Não se aplica

14605310 DRHHCM-6308 DT ST0597 - Relatório ST0597 Incorreto

01. DADOS GERAIS

Produto:	TOTVS RH
Linha de Produto:	Linha Datasul
Segmento:	RH
Módulo:	MST - Segurança do Trabalho
Função:	ST0597 – Relatório Histórico Ambiente x Func
País:	Brasil
Ticket:	14605310
Requisito/Story/Issue (informe o requisito relacionado) :	DRHHCM-6308

02. SITUAÇÃO/REQUISITO

No relatório ST0597 , na coluna Fim mostra a data **31/12/9999** e deveria mostrar a data apresentada na tela do programa ST0778 , a data do desligamento do funcionário na empresa ou data do dia em que o relatório foi gerado.

03. SOLUÇÃO

Realizada alteração no relatório ST0597 para apresentar as informações conforme tela do programa ST0778.

04. DEMAIS INFORMAÇÕES

- Não se aplica

05. ASSUNTOS RELACIONADOS

- Não se aplica

15100971 DRHHCM-4813 DT ST0701 - Botão imprimir desabilitado

01. DADOS GERAIS

Produto:	TOTVS RH
Linha de Produto:	Linha Datasul
Segmento:	RH
Módulo:	MST - Segurança do Trabalho
Função:	ST0701 – Acidentes de trabalho
País:	Brasil
Ticket:	15100971
Requisito/Story/Issue (informe o requisito relacionado) :	DRHHCM-4813

02. SITUAÇÃO/REQUISITO

Hoje sistema se comporta da seguinte forma quando funcionário não permissão Grupo SAL (FP0170) na CAT (st0701) o botão imprimir fica bloqueado, porém o funcionário tem permissão de acesso no programa ST0501 e verificamos que na emissão da CAT não existe informação do salário somente código do CBO.

03. SOLUÇÃO

Retirada validação para o botão imprimir, uma vez que o mesmo gera relatório que não exibe informações sensíveis referente ao salário do funcionário.

04. DEMAIS INFORMAÇÕES

Não se aplica

05. ASSUNTOS RELACIONADOS

- Não se aplica

15492952 DRHHCM-5272 DT ST0701 - CAT reabertura associação afastamento

01. DADOS GERAIS

Produto:	TOTVS RH
Linha de Produto:	Linha Datasul
Segmento:	RH
Módulo:	MST - Segurança do Trabalho
Função:	ST0701 – Acidentes de Trabalho
País:	Brasil
Ticket:	15492952
Requisito/Story/Issue (informe o requisito relacionado) :	DRHHCM-5272

02. SITUAÇÃO/REQUISITO

Ao incluir ou modificar uma CAT no ST0701B, na aba **Tratamento** ao selecionar a opção **Externa** no campo **Tipo Consulta**, ao abrir a lupa do campo **Situação** estão sendo exibidos afastamentos lançados na pasta **Consulta Médica** do **MT0728**.

Conforme documentação [DRHHCM-3028 DT ST0701 - Adaptação do cadastro da CAT para permitir a associação do médico interno OU médico externo](#), "A opção **Externa** habilita os campos **Situação**, **Data** e **Hora** para que seja informado um Atestado Externo cadastrado no **MT0728** pasta **Atest Ext.**", ou seja, deve apenas apresentar o afastamento lançado na pasta **atest. ext**.

03. SOLUÇÃO

Ajustada a consulta de atestados externos no programa ST0701 para que exiba corretamente somente os atestados do tipo externo cadastrados na pasta **Atest Ext** no **MT0728**.

04. DEMAIS INFORMAÇÕES

- Não se aplica

05. ASSUNTOS RELACIONADOS

- Não se aplica

15538965 DRHHCM-5401 DT ST0578 - Emissão PPP em excel não exibe descrição da atividade

01. DADOS GERAIS

Produto:	TOTVS RH
Linha de Produto:	Linha Datasul
Segmento:	RH
Módulo:	MST - Segurança do Trabalho
Função:	ST0578 – Relatório Perfil Profissiográfico
País:	Brasil
Ticket:	15538965
Requisito/Story/Issue (informe o requisito relacionado) :	DRHHCM-5401

02. SITUAÇÃO/REQUISITO

Ao executar o programa ST0578 parametrizando a impressão em Excel, o item **14.2 Descrição das Atividades** fica em branco. Enquanto ao parametrizar a impressão para HTML, o item 14.2 é exibido corretamente.

03. SOLUÇÃO

Corrigida a lógica do programa ST0578 para imprimir de forma consistente e igual o item **14.2 Descrição das Atividades** independente da parametrização de impressão.

04. DEMAIS INFORMAÇÕES

- Não se aplica

05. ASSUNTOS RELACIONADOS

- Não se aplica

15563310 DRHHCM-5544 DT ST0778 - FP9826 gerando s-2240 com erros de risco duplicado

01. DADOS GERAIS

Produto:	TOTVS RH
Linha de Produto:	Linha Datasul
Segmento:	RH
Módulo:	MST - Segurança do Trabalho
Função:	ST0778 – Manutenção Perfil Profissiográfico
País:	Brasil
Ticket:	15563310
Requisito/Story/Issue (informe o requisito relacionado) :	DRHHCM-5544

02. SITUAÇÃO/REQUISITO

Rotina ST0778 não está respeitando o término das atividades, trazendo riscos de atividades encerradas antes do período de ambiente.

03. SOLUÇÃO

Feito correção na rotina para listar somente os riscos das atividades que estão dentro do período do ambiente.

04. DEMAIS INFORMAÇÕES

Não se aplica

05. ASSUNTOS RELACIONADOS

- Não se aplica

15617506 DRHHCM-5377 DT ST0025 - Programa perde a referencia ao clicar na opção "Formar", adicionar EPI.

01. DADOS GERAIS

Produto:	TOTVS RH
Linha de Produto:	Linha Datasul
Segmento:	RH
Módulo:	MST - Segurança do Trabalho
Função:	ST0701 – Acidentes de trabalho
País:	Brasil
Ticket:	15617506
Requisito/Story/Issue (informe o requisito relacionado) :	DRHHCM-5377

02. SITUAÇÃO/REQUISITO

No programa ST0025A perde a referencia ao clicar na opção "Formar", adicionar EPI.

03. SOLUÇÃO

Incluso campo Laudo ambiental e corrigida a referencia da tabela com o campo.

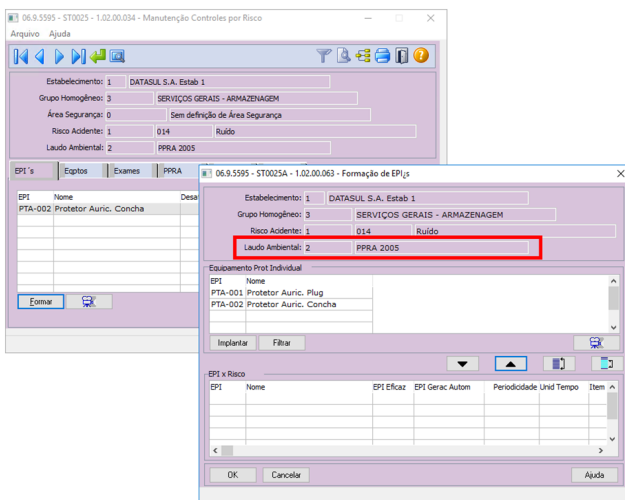

You are using an UNLICENSED copy of Scroll PDF Exporter for Confluence. Do you find Scroll PDF Exporter useful? Consider purchasing it today: <https://marketplace.atlassian.com/apps/7019/scroll-pdf-exporter-for-confluence?tab=overview&hosting=datasulcenter>

04. DEMAIS INFORMAÇÕES

Não se aplica

05. ASSUNTOS RELACIONADOS

- Não se aplica

15794494 DRHHCM-5540 DT ST0020 - Campos de impressão no programa ST0020C estão desabilitados.

01. DADOS GERAIS

Produto:	TOTVS RH
Linha de Produto:	Linha Datasul
Segmento:	RH
Módulo:	MST - Segurança do Trabalho
Função:	ST0020 – Composição do Ambiente
País:	Brasil
Ticket:	15794494
Requisito/Story/Issue (informe o requisito relacionado) :	DRHHCM-5540

02. SITUAÇÃO/REQUISITO

Os campos de impressão no programa ST0020C estão desabilitados na inclusão e só funcionam na opção modificar.

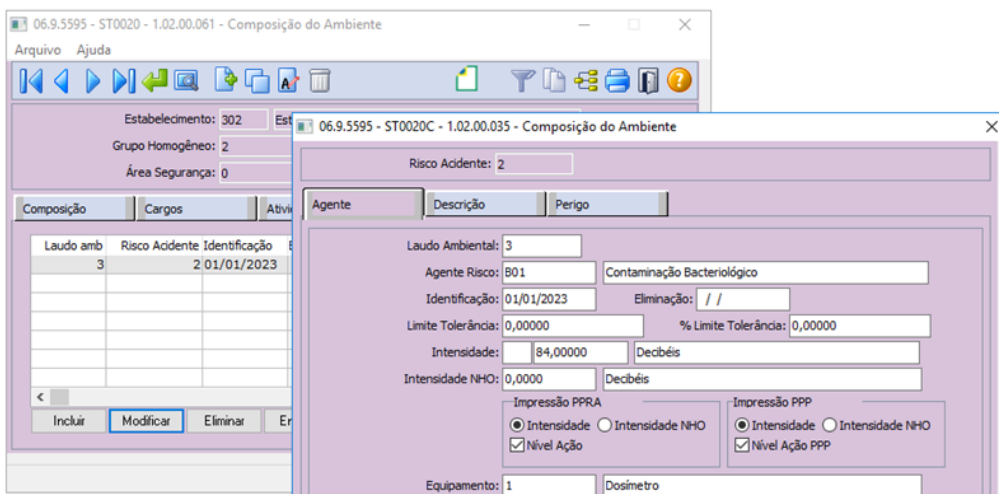

You are using an UNLICENSED copy of Scroll PDF Exporter for Confluence. Do you find Scroll PDF Exporter useful? Consider purchasing it today:
<https://marketplace.atlassian.com/apps/7019/scroll-pdf-exporter-for-confluence?tab=overview&hosting=datasulcenter>

06.9.5595 - ST0020C - 1.02.00.035 - Composição do Ambiente

Risco Acidente: 3

Agente	Descrição	Perigo
--------	-----------	--------

Laudo Ambiental: 3

Agente Risco:

Identificação: 01/01/2023 Eliminação:

Limite Tolerância: 0,00000 % Limite Tolerância: 0,00000

Intensidade:

Intensidade NHO: 0,0000

Impressão PPRA: Intensidade Intensidade NHO Nível Ação

Impressão PPP: Intensidade Intensidade NHO Nível Ação PPP

Equipamento:

03. SOLUÇÃO

Ao criar um novo registro, é correto que o programa desabilite os campos de impressão, eles só devem ser habilitados se o agente de risco estiver preenchido e marcado como **Ruído** no cadastro **ST0005**.

06.9.5595 - ST0020C - 1.02.00.061 - Composição do Ambiente

Estabelecimento: 302 Estabelecimento 2 Portal HCM TESTE

Grupo Homogêneo: 2 teste hist. atividade

Área Segurança: 0 Sem definição de Área Segurança

Composição Cargos Atividades Funcionários Riscos

Laudo amb Risco 06.9.5595 - ST0020C - 1.02.00.035 - Composição do Ambiente

Risco Acidente: 3

Agente	Descrição	Perigo
--------	-----------	--------

Laudo Ambiental: 3

Agente Risco: F01 Ruído Ultrasonico

Identificação: 01/01/2023 Eliminação:

Limite Tolerância: 00,00000 % Limite Tolerância: 0,00000

Intensidade: %

Intensidade NHO: 0,0000 %

Impressão PPRA: Intensidade Intensidade NHO Nível Ação

Impressão PPP: Intensidade Intensidade NHO Nível Ação PPP

Equipamento:

You are using an UNLICENSED copy of Scroll PDF Exporter for Confluence. Do you find Scroll PDF Exporter useful? Consider purchasing it today: <https://marketplace.atlassian.com/apps/7019/scroll-pdf-exporter-for-confluence?tab=overview&hosting=datasulcenter>

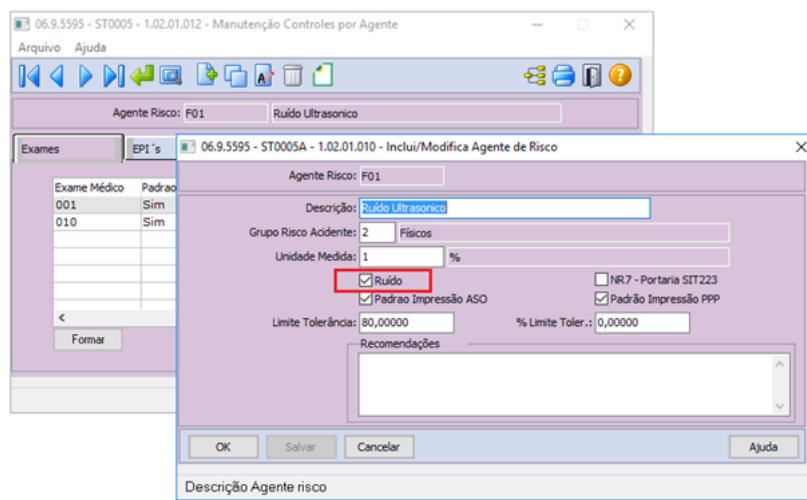

Foi feita uma correção para que, quando o registro for editado, seja validado se o agente de risco é do tipo Ruído (**ST0005**), esta validação não estava sendo feita.

04. DEMAIS INFORMAÇÕES

Não se aplica

05. ASSUNTOS RELACIONADOS

- Não se aplica

15838030 DRHHCM-5629 DT ST0320 - No programa ST0320, pasta riscos, ao clicar em detalhar os campos estão habilitados

01. DADOS GERAIS

Produto:	TOTVS RH
Linha de Produto:	Linha Datasul
Segmento:	RH
Módulo:	MST - Segurança do Trabalho
Função:	ST0320 – Composição do Ambiente
País:	Brasil
Ticket:	15838030
Requisito/Story/Issue (informe o requisito relacionado) :	DRHHCM-5629

02. SITUAÇÃO/REQUISITO

Os campos da aba **Agente** no programa **ST0320B** estão habilitados, trata-se de um programa de consulta e os mesmo não deve estar disponíveis para alterações.

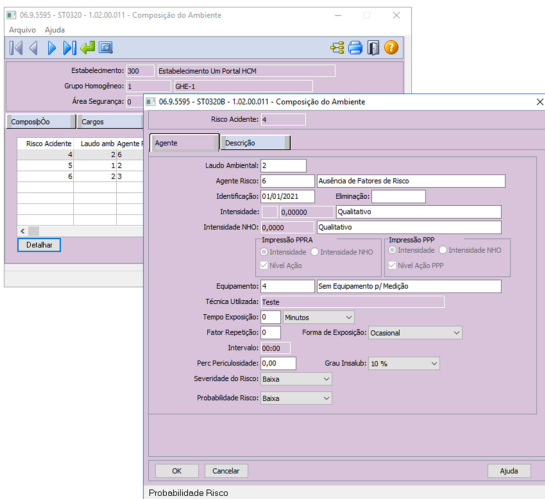

03. SOLUÇÃO

Corrigido.

You are using an UNLICENSED copy of Scroll PDF Exporter for Confluence. Do you find Scroll PDF Exporter useful? Consider purchasing it today: <https://marketplace.atlassian.com/apps/7019/scroll-pdf-exporter-for-confluence?tab=overview&hosting=datasulcenter>

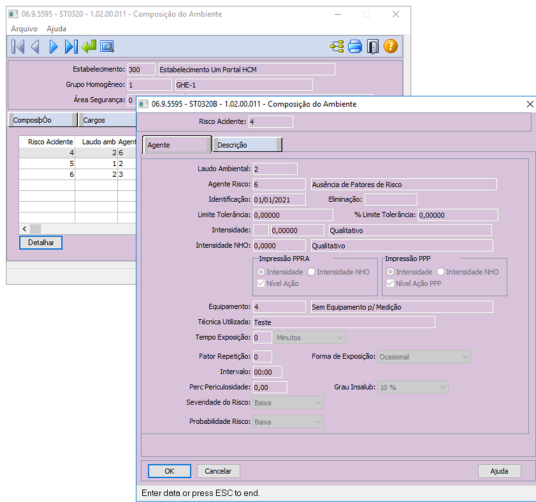

04. DEMAIS INFORMAÇÕES

Não se aplica

05. ASSUNTOS RELACIONADOS

- Não se aplica

16274845 DRHHCM-6029 DT ST0094 - PGR exhibe os valores intensidade dos riscos errada.

01. DADOS GERAIS

Produto:	TOTVS RH
Linha de Produto:	Linha Datasul
Segmento:	RH
Módulo:	MST - Segurança do Trabalho
Função:	ST0094 – Relatórios PGR
País:	Brasil
Ticket:	16274845
Requisito/Story/Issue (informe o requisito relacionado) :	DRHHCM-6029

02. SITUAÇÃO/REQUISITO

Ao gerar o PGR e conferir os valores intensidade dos riscos, o sistema está levando o valor mais antigo do programa **ST0047**, visto que deveria levar o atual apresentado no programa **ST0020**.

03. SOLUÇÃO

Corrigir o relatório para que saia o valor da mediação atual.

04. DEMAIS INFORMAÇÕES

Não se aplica

05. ASSUNTOS RELACIONADOS

- Não se aplica

17271936 DRHHCM-7073 DT ST0578 - Alteração de Título de relatório PPP

01. DADOS GERAIS

Produto:	TOTVS RH
Linha de Produto:	Linha Datasul
Segmento:	RH
Módulo:	MST - Segurança do Trabalho
Função:	ST0578 – Impressão PPP
País:	Brasil
Ticket:	17271936
Requisito/Story/Issue (informe o requisito relacionado) :	DRHHCM-7073

02. SITUAÇÃO/REQUISITO

Ao executar o programa ST0578 a impressão está apresentando título desatualizado.

03. SOLUÇÃO

Realizado ajuste na rotina de impressão para imprimir título do relatório atualizado conforme Instrução Normativa 141 de 06 de dezembro de 2022.

04. DEMAIS INFORMAÇÕES

- Não se aplica

05. ASSUNTOS RELACIONADOS

- Não se aplica

17303567 DRHHCM-7235 DT ST0075 não grava periodicidade

01. DADOS GERAIS

Produto:	TOTVS RH
Linha de Produto:	Linha Datasul
Segmento:	RH
Módulo:	MST - Segurança do Trabalho
Função:	ST0075 – EPI's por Unidade Lotação
País:	Brasil
Ticket:	17303567
Requisito/Story/Issue (informe o requisito relacionado) :	DRHHCM-7235

02. SITUAÇÃO/REQUISITO

- No **ST0075 – EPI's por Unidade Lotação**, na opção 'Formar', ao alterar a unidade de lotação, o campo 'Periodicidade' está sendo zerado.

03. SOLUÇÃO

- No **ST0075 – EPI's por Unidade Lotação**, foram realizadas correções nas atribuições dos campos 'Periodicidade' e 'EPI Gerac Autom' para evitar que sejam zerados ao alterar a unidade de lotação.

04. DEMAIS INFORMAÇÕES

- Não se aplica

05. ASSUNTOS RELACIONADOS

- Não se aplica

17371142 DRHHCM-7205 DT ST0701 - CAT Último dia trabalhado

01. DADOS GERAIS

Produto:	TOTVS RH
Linha de Produto:	Linha Datasul
Segmento:	RH
Módulo:	MST - Segurança do Trabalho
Função:	ST0701 – Acidentes de Trabalho
País:	Brasil
Ticket:	17371142
Requisito/Story/Issue (informe o requisito relacionado) :	DRHHCM-7205

02. SITUAÇÃO/REQUISITO

No programa ST0701B , na pasta Tratamento, o campo Último Dia Trabalhado não salva a data inserida pelo usuário.

03. SOLUÇÃO

O comportamento padrão desse campo é gravar a data do afastamento quando existe, porém existem casos onde a data do afastamento e a data do último dia trabalhado se diferem, desta forma foi necessária a criação de um novo campo no programa para gravar separadamente a data do afastamento e a data do último dia trabalhado.

06.9.5595 - ST0701B - 1.02.00.048 - Acidentes Trabalho ✕

Sequência: 1

Acidentado | **Tratamento** | Testemunh | Responsáv | Investiga | Trajeto | Declara

Houve Afastamento

Afastamento: 16/06/2021 Último Dia Trabalhado: 15/06/2021

Tipo Consulta: Interna Externa

Consulta Médica: 2

Situação: 00000 Data: 01/01/0001 Hora: 00:00

Parte Corpo: 75303000 CRÂNIO (inclusive encéfalo) Mais ...

Natureza Lesão: 01 Queda Mais ...

Unidade Atendimento:

Houve Internação

Dias Tratamento: 0

Afastado do Trabalho Durante Tratament

CID: A000 Cólera devida a Vibrio cholerae 01, biótipo cholerae Mais ...

Serv Med Encamin: 0

Observação: teste st0701

OK Salvar Cancelar  Ajuda

04. DEMAIS INFORMAÇÕES

- [Acidentes de Trabalho - ST0701](#)

05. ASSUNTOS RELACIONADOS

- Não se aplica

17382006 DRHHCM-7230 DT ST0501 - Campos de data mostram errados 01/07/Monday

01. DADOS GERAIS

Produto:	TOTVS RH
Linha de Produto:	Linha Datasul
Segmento:	RH
Módulo:	MST - Segurança do Trabalho
Função:	ST0501 – Comunicação de Acidente de trab
País:	Brasil
Ticket:	17382006
Requisito/Story/Issue (informe o requisito relacionado) :	DRHHCM-7230

02. SITUAÇÃO/REQUISITO

- No **ST0501 – Comunicação de Acidente de trab**, o formato dos campos de data está sendo exibido incorretamente, por exemplo: 01/07/Monday.

03. SOLUÇÃO

- No **ST0501 – Comunicação de Acidente de trab**, foram realizadas correções para ajustar o formato das datas e garantir a exibição correta.

04. DEMAIS INFORMAÇÕES

- Não se aplica

05. ASSUNTOS RELACIONADOS

- Não se aplica

17435327 DRHHCM-7304 DT ST0701 - Manutenção Layout Impressão

01. DADOS GERAIS

Produto:	TOTVS RH
Linha de Produto:	Linha Datasul
Segmento:	RH
Módulo:	MST - Segurança do Trabalho
Função:	ST0701 – Acidentes de Trabalho
País:	Brasil
Ticket:	17435327
Requisito/Story/Issue (informe o requisito relacionado) :	DRHHCM-7304

02. SITUAÇÃO/REQUISITO

Ao executar o programa st0501 a impressão em pdf ou libreoffice alguns campos não exibem completamente o seu texto.

03. SOLUÇÃO

Realizado ajuste na rotina de impressão para redimensionar corretamente os campos quando a impressão é feita utilizando libreoffice.

04. DEMAIS INFORMAÇÕES

- Não se aplica

05. ASSUNTOS RELACIONADOS

- Não se aplica

17485729 DRHHCM-7433 DT - ST0582 Impressão em branco mesmo existindo dados

01. DADOS GERAIS

Produto:	TOTVS RH
Linha de Produto:	Linha Datasul
Segmento:	RH
Módulo:	TOTVS RH (Linha Datasul) - Medicina do Trabalho (MMT)
Função:	ST0582 - Custo Insalubridade e Periculosidade
País:	Brasil
Ticket:	17485729
Requisito/Story/ Issue (informe o requisito relacionado) :	DRHHCM-7433

02. SITUAÇÃO/REQUISITO

Ao executar o programa ST0582 – Custo Insalubridade e Periculosidade, não apresenta dados, mostra vazio, com a mensagem "Eventos insalubridade/Periculosidade não existentes"

03. SOLUÇÃO

Identificado que o programa estava buscando a informação errada do código do evento de folha de pagamento, foi realizada correção para que o programa busque corretamente os códigos de evento de folha de pagamento cadastrados no programa FP0600 - Manutenção Sindicatos.

04. DEMAIS INFORMAÇÕES

- Não se aplica

05. ASSUNTOS RELACIONADOS

- Não se aplica

17635759 DRHHCM-7507 DT ST0701 - Botão "Modificar" não habilita para realizar retificação da CAT

01. DADOS GERAIS

Produto:	TOTVS RH
Linha de Produto:	Linha Datasul
Segmento:	RH
Módulo:	MST - Segurança do Trabalho
Função:	ST0701 – Acidentes de Trabalho
País:	Brasil
Ticket:	17635759
Requisito/Story/Issue (informe o requisito relacionado) :	DRHHCM-7507

02. SITUAÇÃO/REQUISITO

Botão **Modificar** não habilita para realizar retificação da CAT.

06.9.5595 - ST0701 - 1.02.01.042 - Acidentes Trabalho

Arquivo Ajuda

Estabelecimento: 300 Estabelecimento Um Portal HCM
 Número Ocorrência: 10 Acidente de Trabalho

Área Segurança: 0 Todas
 Data Ocorrência: 10/09/2022 Hora Ocorrência: 10:47
 Tipo Ocorrência: Acidente Típico no Trabalho

Seq Nr.CAT INSS	Data Emissão	Matric Nome
1	11/10/2022	142 Estagiário FP1500
2	11/10/2022	142 Estagiário FP1500

Incluir Modificar Eliminar Imprimir

03. SOLUÇÃO

Ajustada as validações dos botões **Modificar** e **Eliminar** seguindo as seguintes regras:

1. Ambos os botões são habilitados caso a CAT não esteja emitida através do ST0501 ou transmitido S-2210 ao eSocial.

2. Ambos os botões são habilitados caso a CAT tenha sido transmitido S-2210 ao eSocial ou seja do tipo "**Não enviar para o esocial**".
 - a. Nesse caso após a alteração o campo **Data Emissão** será zerado, para que seja possível nova emissão da CAT com os valores ajustados.
3. Somente o botão **Modificar** é habilitado caso a CAT tenha sido emitida através do ST0501, mas não tenha sido transmitido S-2210 ao eSocial
 - a. Nesse caso após a alteração o campo **Data Emissão** será zerado, para que seja possível nova emissão da CAT com os valores ajustados.
4. Ambos os botões são desabilitados caso tenha sido transmitida ao eSocial um evento **S-3000 - Exclusão de Eventos** para a CAT.

Nos casos onde após a alteração o campo **Data Emissão** é zerado, para que seja possível nova emissão da CAT com os valores ajustados, foi criada essa regra de acordo com o Manual de Orientação do eSocial para mensagem **S-2210 – Comunicação de Acidente de Trabalho**:

1.5. Em caso de retificação do evento S-2210, caso a cópia do documento já tenha sido entregue ao trabalhador, uma nova cópia da CAT deve ser disponibilizada, contendo as informações atualizadas da comunicação do acidente de trabalho realizada.

04. DEMAIS INFORMAÇÕES

<https://www.gov.br/esocial/pt-br/documentacao-tecnica/manuais/mos-s-1-2.pdf>

05. ASSUNTOS RELACIONADOS

- Não se aplica

17723183 DRHHCM-7629 DT ST0701 - Programa não esta considerando ultima ficha ativa do funcionário

01. DADOS GERAIS

Produto:	TOTVS RH
Linha de Produto:	Linha Datasul
Segmento:	RH
Módulo:	MST - Segurança do Trabalho
Função:	ST0701 – Acidentes de trabalho
País:	Brasil
Ticket:	17723183
Requisito/Story/Issue (informe o requisito relacionado) :	DRHHCM-7629

02. SITUAÇÃO/REQUISITO

Ao cadastrar uma CAT no **ST0701** apresenta o erro: "Não encontrado (a) Consulta Médica para a chave informada" erro (2), O sistema está buscando no campo “consulta medica” o registro da ficha medica que está inativa e mesmo posicionando a ficha correta (ativa) o programa não encontra a consulta e gera o erro indevidamente.

03. SOLUÇÃO

Corrigida lógica para buscar a ultima ficha ativa do funcionário.

04. DEMAIS INFORMAÇÕES

Não se aplica

05. ASSUNTOS RELACIONADOS

- Não se aplica

18496627 DRHHCM-9234 DT ST0701 - Habilitar data/hora da ocorrência

01. DADOS GERAIS

Produto:	TOTVS RH
Linha de Produto:	Linha Datasul
Segmento:	RH
Módulo:	MST - Segurança do Trabalho
Função:	ST0701 – Acidentes de Trabalho
País:	Brasil
Ticket:	18496627
Requisito/Story/Issue (informe o requisito relacionado) :	DRHHCM-9234

02. SITUAÇÃO/REQUISITO

Após inclusão da CAT no sistema, não é possível alterar data/hora de ocorrência, sem eliminar o cadastro da pasta acidentado, mesmo com a CAT já foi enviada ao eSocial, segundo o leiaute do S-2210, a CAT pode ser retificada.

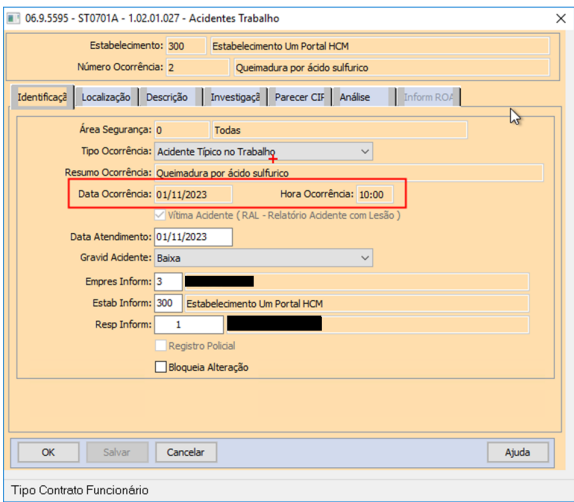

03. SOLUÇÃO

Corrigido.

You are using an UNLICENSED copy of Scroll PDF Exporter for Confluence. Do you find Scroll PDF Exporter useful? Consider purchasing it today: <https://marketplace.atlassian.com/apps/7019/scroll-pdf-exporter-for-confluence?tab=overview&hosting=datasulcenter>

06.9.5595 - ST0701A - 1.02.01.027 - Acidentes Trabalho

Estabelecimento: 300 Estabelecimento Um Portal HCM
 Número Ocorrência: 2 Queimadura por ácido sulfúrico

Identificação | Localização | Descrição | Investigação | Parecer C.F. | Análise | Inform. RG

Área Segurança: 0 Todas
 Tipo Ocorrência: Acidente Típico no Trabalho
 Resumo Ocorrência: Queimadura por ácido sulfúrico
 Data Ocorrência: 01/11/2023 Hora Ocorrência: 10:00
 Vítima Acidente (RAL - Relatório Acidente com Lesão)
 Data Atendimento: 01/11/2023
 Gravíd Acidente: Baixa
 Empres Inform: 3
 Estab Inform: 300 Estabelecimento Um Portal HCM
 Resp Inform: 1
 Registro Policial
 Bloqueia Alteração

OK Salvar Cancelar Ajuda

Tipo Contrato Funcionário

04. DEMAIS INFORMAÇÕES

Não se aplica

05. ASSUNTOS RELACIONADOS

- Não se aplica

DRHHCM-4266 DT Tabela - afast_pacien_acidtrab.

01. DADOS GERAIS

Produto:	TOTVS RH
Linha de Produto:	Linha Datasul
Segmento:	RH
Módulo:	MST - Segurança do Trabalho
Função:	Tabela - afast_pacien_acidtrab
País:	Brasil
Ticket:	-
Requisito/Story/Issue (informe o requisito relacionado) :	DRHHCM-4266

02. SITUAÇÃO/REQUISITO

O dump name da tabela afast_pacien_acidtrab está incorreto. Todas as demais tabelas do banco dthrpmg iniciam com "pm".

03. SOLUÇÃO

Corrigido Dump Name da tabela

04. DEMAIS INFORMAÇÕES

Não se aplica

05. ASSUNTOS RELACIONADOS

- Não se aplica

4.14 Saúde - Manutenção - 12.1.2403

4.14.1 17833117 DSAUGPSPED-5573 DT VULNERABILIDADE - CVE-2023-20860

01. DADOS GERAIS

Produto:	TOTVS Saúde Planos
Linha de Produto:	Linha Datasul
Segmento:	Saúde
Módulo:	
Função:	Tomcat
País:	Brasil
Ticket:	17833117

02. SITUAÇÃO/REQUISITO

Foi detectada situação de vulnerabilidade nos artefatos `totvs-hgp-webvices.war`, `totvs-hgp-ptu-online.war`, `totvs-hfp-webservices.war`, `totvs-hgp-haw-auth.war` e `totvs-hgp-tiss-webservices.war`. A vulnerabilidade está descrita na CVE de código: CVE-2023-20860.

03. SOLUÇÃO

Foi realizada a atualização da versão do *Springboot* dos artefatos citados, onde a versão utilizada passa a ser a 2.7.18.

4.14.2 18357976 DSAUGPSCONTRAT2-18548 DT Inconsistência ao cadastrar novo módulo de cobertura

01. DADOS GERAIS

Produto:	TOTVS Saúde Planos
Linha de Produto:	Linha Datasul
Segmento:	Saúde
Módulo:	HPR
Função:	Manutenção Módulos de Cobertura (hpr.coverageModule)
País:	Brasil
Ticket:	18357976

02. SITUAÇÃO/REQUISITO

Identificada inconsistência na validação do campo 'Cobertura especial' durante o processo de inclusão de módulo de cobertura, onde não era possível selecionar a opção 'Não informado'.

03. SOLUÇÃO

Adequado programa para permitir ao usuário, a seleção de qualquer uma das opções apresentadas em tela.

4.14.3 18828012 DSAUGPSFINAN-15982 DT 18828012 - HCM - Comissões - Erro layout não encontrado

01. DADOS GERAIS

Produto:	TOTVS Saúde Planos
Linha de Produto:	Linha Datasul
Segmento:	Saúde
Módulo:	COMISSÕES (HCM)
Função:	Cálculo De Comissões/agenciamento (hcm.calculo_comis_agenc)
País:	Brasil
Ticket:	18828012

02. SITUAÇÃO/REQUISITO

Relatado que o Layout não foi encontrado, a informação sobre o código do layout não é encontrada pelo ambiente Linux, por ser sensível a maiúsculas e minúsculas.

03. SOLUÇÃO

Foi adequado o nome do campo para minúsculo, conforme o padrão no arquivo table.d, visando a atualização correta ao ser importado e reconhecido pelo sistema.

4.14.4 DSAUGPSCONTRAT2-18834 DT Adequação criação pedidos de execução

01. DADOS GERAIS

Produto:	TOTVS Saúde Planos
Linha de Produto:	Linha Datasul
Segmento:	Saúde
Módulo:	TOTVS Saúde Planos
Função:	Servidor de execução
País:	Brasil

02. SITUAÇÃO/REQUISITO

As rotinas de execução com o servidor de RPW estão retornando inconsistência devido a implementações do framework.

03. SOLUÇÃO

Realizado as adequações necessárias nas rotinas RPW para ficar de acordo com as ultimas implementações do framework.

4.14.5 DSAUGPSPED-6138 - DT Correções de discrepâncias encontradas

01. DADOS GERAIS

Produto:	TOTVS Saúde Planos
Linha de Produto:	Linha Datasul
Segmento:	Saúde
Módulo:	HFP - Cadastros Gerais, HPR - Estrutura do produto
Função:	hfp.simulationGenerationExchangeRefunds - Simulação/Geração de reembolso de intercâmbio; hfp.statementInvoiceRefundExchange - Demonstrativo de fatura de reembolso - Intercâmbio; hpr.valuationProcedure - Quantidade de moedas x Procedimento
País:	Brasil
Ticket:	DSAUGPSPED-6138

02. SITUAÇÃO/REQUISITO

Discrepâncias encontradas:

Tela - Artefato	Correção necessária
Simulação/Geração de reembolso de intercâmbio - hfp.simulationGenerationExchangeRefund	Validação do campo "Data de vencimento".
Demonstrativo de fatura de reembolso - Intercâmbio - hfp.statementInvoiceRefundExchanges	Validação dos campos de início/fim.
Quantidade de moedas x Procedimento - hpr.valuationProcedure	Retorno de dados após a criação e a atualização de um registro.

03. SOLUÇÃO

Foi realizado os ajustes necessários para que o comportamento das telas estejam em conformidade com as regras de negócio.

4.14.6 DT 18643518 - HCM - Ajuste na geração de comissões

01. DADOS GERAIS

Produto:	TOTVS Saúde Planos
Linha de Produto:	Linha Datasul
Segmento:	Saúde
Módulo:	HCM
Função:	Cálculo De Comissões/agenciamento (hcm.calculo_comis_agenc)
País:	Brasil
Ticket:	18643518

02. SITUAÇÃO/REQUISITO

Programa de Geração de Comissão está duplicando os eventos gerados no processo, incorretamente. Algumas inconsistências no processo não estão sendo exibidas no relatório de erros.

03. SOLUÇÃO

Alterado o programa para que passe a não gerar eventos duplicados para o mesmo período. Além disso, mensagens de inconsistências no processo que não eram apresentadas no relatório de erros, passaram a ser exibidas.

4.14.7 HAC - Automação de Consultório - Manutenção - 12.1.2403

 Rascunho

18364791 DSAUGPSPED-5736 DT - Inconsistência ao exportar Dados

01. DADOS GERAIS

Produto:	TOTVS Saúde Planos
Linha de Produto:	Linha Datasul
Segmento:	Saúde
Módulo:	HRC - Revisão de Contas Médicas
Função:	hac.assocOwnerProviders - Manutenção Associativa Proprietário x Prestador
País:	Brasil
Ticket:	DSAUGPSPED-5736

02. SITUAÇÃO/REQUISITO

Ao efetuar a exportação das informações da listagem, a data de exclusão está retornando como 'Invalid Date' quando não há data de exclusão.

03. SOLUÇÃO

Efetuada a correção para que quando não há data de exclusão, a mesma fique em branco no relatório gerado.

18413346 DSAUGPSAUTOR-18172 DT Caracteres especiais quebrados nas mensagens de automação

01. DADOS GERAIS

Produto:	TOTVS Saúde Planos
Linha de Produto:	Linha Datasul
Segmento:	Saúde
Módulo:	Automação de Consultório
Função:	Cadastro Mensagens De Automação
País:	Brasil
Ticket:	18413346

02. SITUAÇÃO/REQUISITO

Os caracteres especiais nas mensagens do sistema (mensiste.d) estão quebrados, sendo apresentados incorretamente nos programas Manutenção de Mensagens de Automação (hac.automationMessage) e Manutenção de Mensagens (hte.systemMessage).

03. SOLUÇÃO

Foi ajustado o encoding nas mensagens do sistema (mensiste.d), sendo necessário realizar sua importação para corrigir qualquer caractere quebrado.

4.14.8 HAF - Arquivos fiscais - Manutenção - 12.1.2403

 Rascunho

17179508 DSAUGPSFINAN-15877 DT Reimportação de valores pagos ao contratante

01. DADOS GERAIS

Produto:	TOTVS Saúde Planos
Linha de Produto:	Linha Datasul
Segmento:	Saúde
Módulo:	HAF
Função:	Manutenção Valores Pagos Ao Contratante (haf.amountPaidContractor)
País:	Brasil
Ticket:	17179508

02. SITUAÇÃO/REQUISITO

Constatada existência de validações indevidas durante tentativa de reimportar arquivo contendo dados de valores pagos ao contratante.

03. SOLUÇÃO

Adequado programa para que valide corretamente os dados a serem importados do arquivo texto, considerando a nova flag de sobrescrever os dados.

Obs: Os campos que formam índice único da tabela continuam realizando a validação.

17330119 DSAUGPSCONTRAT2-18531 DT Inconsistência na geração arquivo RPC

01. DADOS GERAIS

Produto:	TOTVS Saúde Planos
Linha de Produto:	Linha Datasul
Segmento:	Saúde
Módulo:	HAF
Função:	Geração De Arquivo RPC (af0510p)
País:	Brasil
Ticket:	17330119

02. SITUAÇÃO/REQUISITO

Constatada inconsistência na listagem de contratos no arquivo RPC, onde estão sendo apresentados registros que possuem menos de um ano de criação.

03. SOLUÇÃO

Adequado programa de geração do arquivo RPC para que apresente apenas registros que possuam data de início anterior a um ano atrás contando com a data atual.

17628537 DSAUGPSCONTAS-22594 DT Envio Dados TISS - Código Pacote SISPAC

01. DADOS GERAIS

Produto:	TOTVS Saúde Planos
Linha de Produto:	Linha Datasul
Segmento:	Saúde
Módulo:	HAF - Arquivos Fiscais
Função:	Geração XML Envio de Dados ANS - DTVWAF0410A
País:	Brasil
Ticket:	17628537

02. SITUAÇÃO/REQUISITO

Ao gerar os dados para o monitoramento no programa **Geração XML Envio de Dados ANS - dtvwaf0410a** os pacotes eram exportados com o código diferente do valor informado no A500 e do valor que era apresentado nas consultas destes mesmos movimentos nos outros programas do sistema.

03. SOLUÇÃO

Foram realizadas alterações nos programas de exportação dos dados para a ANS, exportando o mesmo código que é apresentado nas consultas dos outros programas do sistema.

Essa alteração somente será efetivada para os novos envios, qualquer movimento que já possua algum envio para a ANS irá manter o valor encaminhado anteriormente para não ocasionar inconsistência na validação da ANS.

17915602 DSAUGPSFINAN-15859 DT Monitoramento TISS - Nota fiscal de fornecedor sem guia principal importada

01. DADOS GERAIS

Produto:	TOTVS Saúde Planos
Linha de Produto:	Linha Datasul
Segmento:	Saúde
Módulo:	HAF
Função:	Geração XML Envio de Dados ANS (dtvwaf0410a)
País:	Brasil
Ticket:	17915602

02. SITUAÇÃO/REQUISITO

Guias de Nota Fiscal de Fornecedor estavam sendo exportadas no arquivo de monitoramento TISS sem que a guia principal vinculada tenha sido importada, ocasionando divergências de informações e rejeições pela ANS.

03. SOLUÇÃO

Foram efetuados ajustes para que não sejam exportadas guias de NF de Fornecedor sem guia principal importada. É necessário realizar a importação do arquivo de mensagens do sistema (database\dados\mensiste.d) para efetuar a inclusão da mensagem 3012 - NF fornecedor sem a guia principal importada.

18516311 DSAUGPSFINAN-16116 DT Geração SIP - Movimentos de A700

01. DADOS GERAIS

Produto:	TOTVS Saúde Planos
Linha de Produto:	Linha Datasul
Segmento:	Saúde
Módulo:	HAF
Função:	Central SIP (haf.centralSip) Manutenção Geração SIP - RPW (dtvw44aa)
País:	Brasil
Ticket:	18516311

02. SITUAÇÃO/REQUISITO

Movimentos oriundos de PTU A700 não eram gerados no SIP, quando selecionada a opção 'Considera movimentos A700'.

03. SOLUÇÃO

Foram efetuados ajustes para considerar movimentos oriundos de PTU A700, quando selecionada a opção 'Considera movimentos A700'.

18567967 DSAUGPSCONTAS-23641 DT Envio Dados ANS - Erro 8298 para Documento de Nota Fiscal de Fornecedor

01. DADOS GERAIS

Produto:	TOTVS Saúde Planos
Linha de Produto:	Linha Datasul
Segmento:	Saúde
Módulo:	Planos - Linha Datasul - Arquivos Fiscais (HAF)
Função:	Geração XML Envio de Dados ANS - DTVWAF0410A
País:	Brasil
Ticket:	18567967

02. SITUAÇÃO/REQUISITO

Ao gerar no Monitoramento TISS para documentos da transação de Nota Fiscal do Fornecedor estava apresentando a inconsistência **8298 - Documento Principal não encontrado**, não conseguindo exportá-la no arquivo XTE.

03. SOLUÇÃO

Foi realizada alteração no programa de geração do monitoramento TISS para que realize o processamento dos documentos de Nota Fiscal do Fornecedor sempre que estiver associado a um documento.

18814038 DSAUGPSFINAN-15981 DT 18814038 - HAF - RPC - Não é possível informar um diretório com mais de oito caracteres

01. DADOS GERAIS

Produto:	TOTVS Saúde Planos
Linha de Produto:	Linha Datasul
Segmento:	Saúde
Módulo:	HAF
Função:	Geração De Arquivo Rpc
País:	Brasil
Ticket:	18814038

02. SITUAÇÃO/REQUISITO

Identificado que na geração do arquivo RPC, não é possível informar um diretório, pois o campo estava limitado a 8 caracteres.

03. SOLUÇÃO

Feita adequação no programa af0510p1.p para aceitar até 50 caracteres no campo diretório.

4.14.9 HAT - Atendimento ao Cliente - Manutenção - 12.1.2403

 Rascunho

17031057 DSAUGPSAUTOR-18010 DT Exibir procedimento que ocasionou guia ser negada

01. DADOS GERAIS

Produto:	TOTVS Saúde Planos
Linha de Produto:	Linha Datasul
Segmento:	Saúde
Módulo:	HAT
Função:	Comunica Guias Pendentes
País:	Brasil
Ticket:	17031057

02. SITUAÇÃO/REQUISITO

Ao solicitar uma guia que foi negada por conta de algum procedimento por exemplo: "**283 - Nenhuma associativa transação X módulo X procedimento cadastrada**" e verificar na Consulta de Transações Negadas (hat.authorizationDeniedList), a mensagem gravada não informa qual o código do procedimento ocasionou a inconsistência.

03. SOLUÇÃO

O programa foi ajustado para que o retorno contenha os dados referentes ao movimento e transação.

17856736 DSAUGPSAUTOR-18152 DT Inconsistência com procedimento genérico

01. DADOS GERAIS

Produto:	TOTVS Saúde Planos
Linha de Produto:	Linha Datasul
Segmento:	Saúde
Módulo:	Atendimento ao Público - HAT
Função:	Manut. Assoc. GPS x PTU
País:	Brasil
Ticket:	17856736

02. SITUAÇÃO/REQUISITO

Alterando ou adicionando um procedimento genérico na **Manutenção Associativa GPS X PTU** utilizando um ambiente linux está apresentando mensagens de inconsistência e não permitindo salvar o registro.

03. SOLUÇÃO

Os programas foram alterados para realizar corretamente o funcionamento.

17867242 DSAUGPSAUTOR-17910 DT Importação de pacotes com parâmetro "Cód. Proced. Genérico"

01. DADOS GERAIS

Produto:	TOTVS Saúde Planos
Linha de Produto:	Linha Datasul
Segmento:	Saúde
Módulo:	HAT
Função:	Autorização De Guias
País:	Brasil
Ticket:	17867242

02. SITUAÇÃO/REQUISITO

Importação de pacotes com parâmetro "Cód. Proced. Genérico" preenchido na operadora no menu PR1410p, ao receber a solicitação caso tenha o mesmo procedimento cadastrado como principal em mais de um pacote, o sistema está se perdendo na atribuição do campo "Nr. Pacote" dos procedimentos genéricos.

03. SOLUÇÃO

Realizado ajuste para que o sistema preencha o campo corretamente.

18189532 DSAUGPSAUTOR-18024 DT Guia retorna status após queda do sistema.

01. DADOS GERAIS

Produto:	TOTVS Saúde Planos
Linha de Produto:	Linha Datasul
Segmento:	Saúde
Módulo:	HAT
Função:	Autorização De Guias
País:	Brasil
Ticket:	18189532

02. SITUAÇÃO/REQUISITO

Durante o processo de Autorização da Guia no AT, após realizar a impressão da guia já autorizada, caso ocorra alguma queda de sistema, a guia voltará para o status de digitada.

03. SOLUÇÃO

Alterado para que após impressão da guia como autorizada não retorne para o status de digitada caso haja queda do sistema.

18228719 DSAUGPSAUTOR-18062 DT Reimpressão guias contendo caracteres especiais

01. DADOS GERAIS

Produto:	TOTVS Saúde Planos
Linha de Produto:	Linha Datasul
Segmento:	Saúde
Módulo:	HAT
Função:	Autorização De Guias
País:	Brasil
Ticket:	18228719

02. SITUAÇÃO/REQUISITO

Quando a guia possui caracteres especiais no campo Observação ou Indicação Clínica ao imprimir ou reimprimir a guia, através da Manutenção de Autorizações (at0110z), não há tratamento e portanto a formatação fica ilegível.

03. SOLUÇÃO

Os programas de layout de impressão de guias foram ajustados para tratar os campos quando há caracteres especiais.

18296808 DSAUGPSAUTOR-18143 DT Inconsistência ao aplicar regras de valorização no at0110z

01. DADOS GERAIS

Produto:	TOTVS Saúde Planos
Linha de Produto:	Linha Datasul
Segmento:	Saúde
Módulo:	HAT
Função:	Autorização De Guias
País:	Brasil
Ticket:	18296808

02. SITUAÇÃO/REQUISITO

Ao ter uma regra de valorização "**Manut. Regras de Valorização - hrc.valorizationRules**" que considere somente Insumo, o sistema não está aplicando a regra.

03. SOLUÇÃO

Realizado ajuste para que o processo aplique a regra considerando corretamente quando parametrizado para somente insumo.

18340120 DSAUGPSAUTOR-18084 DT Manutenção autorização guias não trata corretamente parametrização de regras de valorização para insumos

01. DADOS GERAIS

Produto:	TOTVS Saúde Planos
Linha de Produto:	Linha Datasul
Segmento:	Saúde
Módulo:	HAT
Função:	Autorização De Guias
País:	Brasil
Ticket:	18340120

02. SITUAÇÃO/REQUISITO

Ao incluir insumo para prestador executante diferente do principal não está considerando corretamente o cadastro de regras de valorização.

03. SOLUÇÃO

Programa ajustado para considerar corretamente o cadastro de regras de valorização conforme o prestador da regra.

18351638 DSAUGPSAUTOR-18103 DT Importação A1100 - Serviços/Observações

01. DADOS GERAIS

Produto:	TOTVS Saúde Planos
Linha de Produto:	Linha Datasul
Segmento:	Saúde
Módulo:	HAT
Função:	Consulta transações respondidas pelo WSD
País:	Brasil
Ticket:	18351638

02. SITUAÇÃO/REQUISITO

No processo de importação de guias do A1100, foi identificado que está misturando as informações da observação de intercâmbio, contendo informações de serviços que não fazem parte da guia.

03. SOLUÇÃO

O processo foi ajustado para que as observações de intercâmbio sejam preenchidas contendo somente as informações de serviços que fazem parte de cada guia.

18382179 DSAUGPSAUTOR-18345 DT Carga de A1100 alterando status de guias canceladas

01. DADOS GERAIS

Produto:	TOTVS Saúde Planos
Linha de Produto:	Linha Datasul
Segmento:	Saúde
Módulo:	HAT
Função:	Procedimentos Autorizados Mediante Justificativa
País:	Brasil
Ticket:	18382179

02. SITUAÇÃO/REQUISITO

Guias estão alterando o status de cancelada para autorizada quando realizada a carga de um A1100 posteriormente a data de cancelamento da guia.

03. SOLUÇÃO

O programa foi alterado para não mudar o status da guia ao realizar a carga de um A1100.

18425079 DSAUGPSAUTOR-18168 DT Campo CID com nomenclatura incorreta.

01. DADOS GERAIS

Produto:	TOTVS Saúde Planos
Linha de Produto:	Linha Datasul
Segmento:	Saúde
Módulo:	HAT
Função:	Autorização De Guias
País:	Brasil
Ticket:	18425079

02. SITUAÇÃO/REQUISITO

Ao informar o CID na guia e posteriormente consultar na Manutenção de Autorização de Guias (at0110z), o nome da sequência do campo CID está incorreto gerando dúvidas se foi salvo corretamente.

03. SOLUÇÃO

Realizado ajuste na nomenclatura da sequência do campo CID, considerando que o 1 ou Principal é apresentado na tela principal de Dados da Guia e os demais CIDs nos detalhes da internação.

18547206 DSAUGPSAUTOR-18288 DT Inconsistência na solicitação de procedimento

01. DADOS GERAIS

Produto:	TOTVS Saúde Planos
Linha de Produto:	Linha Datasul
Segmento:	Saúde
Módulo:	HAT
Função:	Autorização De Guias
País:	Brasil
Ticket:	18547206

02. SITUAÇÃO/REQUISITO

Ao realizar a solicitação de um procedimento através da TISS para um beneficiário que não possui nome social de resposta estava retornando de forma incorreta.

03. SOLUÇÃO

O programa foi ajustado para que quando não possuir nome social não seja retornada a tag "NomeSocial".

18610049 DSAUGPSAUTOR-18371 DT PTU Integrações 7.0 - SISPAC - Central de Integrações e Consulta de Pacotes

01. DADOS GERAIS

Produto:	TOTVS Saúde Planos
Linha de Produto:	Linha Datasul
Segmento:	Saúde
Módulo:	HAT
Função:	Central Integrações Saúde Planos (hgp.integrationsParams) Consulta Pacotes x Unimed do Brasil (hat.queryPackageSoftware)
País:	Brasil
Ticket:	18610049

02. SITUAÇÃO/REQUISITO

- 1 - Com a versão 7.0 do PTU Integrações, o campo "Token Software Pacotes" deixou de ser necessário, porém continua de preenchimento obrigatório na **Central Integrações Saúde Planos** (hgp.integrationsParams).
- 2 - Ao consultar um pacote com a nova versão, o campo "Código do Prestador" (cd_prest) não está sendo exibido na **Consulta Pacotes x Unimed do Brasil** (hat.queryPackageSoftware).

03. SOLUÇÃO

- 1 - O campo "Token Software Pacotes" passa a ser de preenchimento obrigatório somente quando o "EndPoint Software de Pacotes (Consulta)" for preenchido com a versão anterior (/v4).
- 2 - O campo "Código do Prestador" (cd_prest) foi ajustado para ser exibido corretamente conforme o retorno da consulta.

04. ASSUNTOS RELACIONADOS

[DT PTU Integrações 7.0 - SISPAC](#)

18631246 DSAUGPSAUTOR-18357 DT Posições da guia duplicando informações

01. DADOS GERAIS

Produto:	TOTVS Saúde Planos
Linha de Produto:	Linha Datasul
Segmento:	Saúde
Módulo:	HAT
Função:	Manutenção Autorização Guias - HAT0110Z
País:	Brasil
Ticket:	18631246

02. SITUAÇÃO/REQUISITO

Ao consultar guias que possuem informações no campo "Posições da Guia" através do AT0110Z → F3 → "Guia" → "Pos.Guia", as informações estão sendo duplicadas ao fechar a tela e abrir novamente.

03. SOLUÇÃO

Realizado ajuste no programa para que não sejam duplicadas as informações ao abrir novamente a tela.

18653757 DSAUGSPED-5898 DT Manutenção de tipos de guia - perda de funcionalidade

01. DADOS GERAIS

Produto:	TOTVS Saúde Planos
Linha de Produto:	Linha Datasul
Segmento:	Saúde
Módulo:	HAT
Função:	Tipos De Guia De Atendimento
País:	Brasil
Ticket:	18653757

02. SITUAÇÃO/REQUISITO

O programa Manutenção de tipos de guias (hat.guideType) não apresenta o campo 'Bloqueia alteração da quantidade solicitada na autorização de insumos' na tela.

03. SOLUÇÃO

Realizada a correção para mostrar o campo 'Bloqueia alteração da quantidade solicitada na autorização de insumos' em tela.

18660085 DSAUGPSAUTOR-18395 DT Inconsistência no menu Atualização de Pedidos Pendentes

01. DADOS GERAIS

Produto:	TOTVS Saúde Planos
Linha de Produto:	Linha Datasul
Segmento:	Saúde
Módulo:	HAT
Função:	Atualização de Pedidos Pendentes HAT - hat.hawUpdateRequestStatus
País:	Brasil
Ticket:	18660085

02. SITUAÇÃO/REQUISITO

Ao executar a atualização de pedidos pendentes pela tela "hat.hawUpdateRequestStatus", está apresentando a mensagem no RPW: 'Table signatures do not match in RAW-TRANSFER operation. (4955)'.

03. SOLUÇÃO

Realizado ajuste no processo para que o pedido seja executado corretamente.

18755320 DSAUGPSAUTOR-18403 DT Guia de intercâmbio com inconsistência na especialidade

01. DADOS GERAIS

Produto:	TOTVS Saúde Planos
Linha de Produto:	Linha Datasul
Segmento:	Saúde
Módulo:	HAT
Função:	Solicitação de Autorização
País:	Brasil
Ticket:	18755320

02. SITUAÇÃO/REQUISITO

Ao receber uma solicitação de intercâmbio, onde é enviado o CBO do profissional solicitante, o mesmo não está sendo utilizado para buscar a associativa CBO x especialidade e acaba criando a guia para a especialidade incorreta.

03. SOLUÇÃO

Realizado ajuste para preencher corretamente o campo CBO e buscar a especialidade conforme o CBO recebido.

18970956 DSAUGPSAUTOR-18552 DT Mensagem ao auditar guia: Campo motivo de auditoria não pode exceder 700 caracteres

01. DADOS GERAIS

Produto:	TOTVS Saúde Planos
Linha de Produto:	Linha Datasul
Segmento:	Saúde
Módulo:	HAT
Função:	Autorização De Guias
País:	Brasil
Ticket:	18970956

02. SITUAÇÃO/REQUISITO

Não é possível fechar uma guia no at0110j que possua o campo Motivo de Auditoria com mais de 700 caracteres, a tela abre normalmente porém não é possível seguir nem cancelar.

03. SOLUÇÃO

Validação removida do programa.

19003863 DSAUGPSAUTOR-18532 DT Inconsistência ao modificar cadastro de beneficiário de intercâmbio

01. DADOS GERAIS

Produto:	TOTVS Saúde Planos
Linha de Produto:	Linha Datasul
Segmento:	Saúde
Módulo:	HAT
Função:	Cadastros
País:	Brasil
Ticket:	19003863

02. SITUAÇÃO/REQUISITO

Ao utilizar a tela do menu Consultas Beneficiários Outras Unidades (RC0210A) e utilizar a opção modifica para um registro, em tela o campo Rede de Atendimento e Regulamentação não trazem as informações que já estão gravadas, trazendo o campo em branco, o mesmo ocorre ao utilizar o menu Manutenção Beneficiários de Outras Unidades (hvp.exchangeBeneficiary) ao utilizar a opção editar para um registro, em tela o campo Rede de Atendimento não traz a informação que já está gravada, trazendo o campo em branco, o que deixa o registro do beneficiário incorreto.

03. SOLUÇÃO

Realizado ajuste no processo do modifica de ambos os menus para que os campos sejam preenchidos corretamente.

19047741 DSAUGPSAUTOR-18557 DT Dúvidas no Fecha Guias

01. DADOS GERAIS

Produto:	TOTVS Saúde Planos
Linha de Produto:	Linha Datasul
Segmento:	Saúde
Módulo:	HAT
Função:	Autorização De Guias
País:	Brasil
Ticket:	19047741

02. SITUAÇÃO/REQUISITO

É possível definir uma validade de 120 dias no menu AT0110a, porém, ao utilizar o menu automaticGuideClosing sem a devida parametrização, é possível fechar guias anteriores a no máximo 99 dias, verificar a possibilidade de aumentar o campo para no máximo 120 dias.

03. SOLUÇÃO

Realizada adequação, possibilitando preencher a data com até 120 dias.

19053743 DSAUGPSAUTOR-18583 DT Chat WSD - Preenchendo quantidade autorizada em pacote negado

01. DADOS GERAIS

Produto:	TOTVS Saúde Planos
Linha de Produto:	Linha Datasul
Segmento:	Saúde
Módulo:	Foundation
Função:	Manutenção de Guias/Foundation
País:	Brasil
Ticket:	19053743

02. SITUAÇÃO/REQUISITO

Ao efetuar a negativa de um pacote via sistema através do Auditoria, o sistema está retornando o movimento no XML como Autorizado na consulta do Status de Transação.

03. SOLUÇÃO

Realizado ajuste para realizar o retorno correto na consulta Status da Transação.

19073443 DSAUGPSCONTAS-23698 DT Manutenção Documento Consulta - Pós-Critica PTU

01. DADOS GERAIS

Produto:	TOTVS Saúde Planos
Linha de Produto:	Linha Datasul
Segmento:	Saúde
Módulo:	HRC - Revisão de Contas Médicas
Função:	Manutenção Pós-Critica PTU - hrc0710x
País:	Brasil
Ticket:	19073443

02. SITUAÇÃO/REQUISITO

O ocorria inconsistência no processo quando era modificado um documento de consulta criado a partir da transferencia de guias do AT para o RC (AT0410B) no programa Manutenção Pós Critica.

03. SOLUÇÃO

Realizado correção no programa de Pós Critica HRC0710X.

19092307 DSAUGPSAUTOR-18575 DT 12.1.2301 - Valor zerado na Consulta de Pacote SISPAC PTU Integrações 7.0

01. DADOS GERAIS

Produto:	TOTVS Saúde Planos
Linha de Produto:	Linha Datasul
Segmento:	Saúde
Módulo:	HAT
Função:	Consulta Transações Respondidas Pelo WSD
País:	Brasil
Ticket:	19092307

02. SITUAÇÃO/REQUISITO

Erro " Property 'ind_diaria' was not found. " quando consultado pacote SISPAC.

03. SOLUÇÃO

Programa corrigido para tratar campos opcionais corretamente.

19167670 DSAUGPSAUTOR-18605 DT Autorizador não captura biometria para maiores de 99 anos

01. DADOS GERAIS

Produto:	TOTVS Saúde Planos
Linha de Produto:	Linha Datasul
Segmento:	Saúde
Módulo:	HAT
Função:	Cadastros
País:	Brasil
Ticket:	19167670

02. SITUAÇÃO/REQUISITO

No menu Manut. Parâmetros WEB - hac.webParams o campo Faixa Etária Final tem limite máximo de preenchimento 2 dígitos, permitindo parametrizar somente até 99 (anos).

03. SOLUÇÃO

Realizado ajuste para que o campo receba 3 dígitos, com uma idade máxima de 120 anos.

19283741 DSAUGPSAUTOR-18680 DT Cadastro de beneficiários de intercâmbio no at0110z

01. DADOS GERAIS

Produto:	TOTVS Saúde Planos
Linha de Produto:	Linha Datasul
Segmento:	Saúde
Módulo:	HAT
Função:	Cadastros
País:	Brasil
Ticket:	19283741

02. SITUAÇÃO/REQUISITO

Ao incluir um beneficiário de intercâmbio através da Manutenção de Autorizações (at0110z) está obrigando mais campos que em outros cadastros.

03. SOLUÇÃO

O programa foi alterado para obrigar os mesmos campos da Manutenção de Beneficiário de Outras Unidades (hvp.exchangeBeneficiary) e Autorizador.

19388257 DSAUGPSAUTOR-18716 DT AT - Opção de envio de SMS sendo exibida mesmo com a função desabilitada

01. DADOS GERAIS

Produto:	TOTVS Saúde Planos
Linha de Produto:	Linha Datasul
Segmento:	Saúde
Módulo:	HAT
Função:	Autorização De Guias
País:	Brasil
Ticket:	19388257

02. SITUAÇÃO/REQUISITO

Ao incluir uma guia e utilizar a opção 1 - Imprime Normal no término do processo, é questionado ao usuário se deseja enviar SMS, mesmo que o campo Envia SMS para guias autorizadas/negadas/canceladas esteja desmarcado no hac.WebParams.

03. SOLUÇÃO

Realizado ajuste para que a mensagem respeite a parametrização, e seja apresentada somente quando habilitado.

DSAUGPSPED-5738 DT Consulta Transações Negadas - IE - Ajuste na geração do relatório.

01. DADOS GERAIS

Produto:	TOTVS Saúde Planos
Linha de Produto:	Linha Datasul
Segmento:	Saúde
Módulo:	HAT - Atendimento ao Cliente
Função:	hat.authorizationDeniedList - Consulta Transações Negadas - IE
País:	Brasil
Ticket:	DSAUGPSPED-5738

02. SITUAÇÃO/REQUISITO

Ao informar o filtro para geração de relatórios, o sistema não está considerando os valores informados.

03. SOLUÇÃO

Foi realizado o ajuste necessário para que o sistema considere os valores informados no filtro e realize a geração do relatório corretamente.

Conteúdos relacionados:

- [Manutenção Consulta Transações Negadas - IE - hat.authorizationDeniedList](#)

DSAUGPSPED-5887 DT Não detalha guia negada no hat.authorizationDeniedList

01. DADOS GERAIS

Produto:	TOTVS Saúde Planos
Linha de Produto:	Linha Datasul
Segmento:	Saúde
Módulo:	HAT
Função:	Comunica Guias Pendentes-rpw
País:	Brasil
Ticket:	

02. SITUAÇÃO/REQUISITO

Não esta sendo possível detalhar as informações de algumas guias.

03. SOLUÇÃO

Implementado a solução para poder detalhar as informações das guias, mostrando os movimentos de transação e mensagens de erro referente ao registro selecionado.

4.14.10 HAU - Auditoria Médica - Manutenção - 12.1.2403

 Rascunho

18609815 DSAUGPSAUTOR-18349 DT Inconsistência na Auditoria no redirecionamento de Pacotes do SISPAC

01. DADOS GERAIS

Produto:	TOTVS Saúde Planos
Linha de Produto:	Linha Datasul
Segmento:	Saúde
Módulo:	HAU
Função:	Auditoria De Guias
País:	Brasil
Ticket:	18609815

02. SITUAÇÃO/REQUISITO

Ao tentar consultar o pacote do SISPAC através do auditoria pré, a tela fica em branco e não exibe os dados do pacote.

03. SOLUÇÃO

O programa foi ajustado para abrir corretamente a tela ao consultar o pacote SISPAC independente da versão.

18737712 DSAUGPSAUTOR-18417 DT Campo Quantidade Solicitada com valor divergente no Auditoria Pré

01. DADOS GERAIS

Produto:	TOTVS Saúde Planos
Linha de Produto:	Linha Datasul
Segmento:	Saúde
Módulo:	HAU
Função:	Auditoria De Guias
País:	Brasil
Ticket:	18737712

02. SITUAÇÃO/REQUISITO

Quando recebo um pedido de Autorização com Anexo de Quimioterapia, que contém quantidade de serviço e dosagem informada, no Auditoria Pré o campo Quantidade está sendo preenchido com a Quantidade da Dosagem.

03. SOLUÇÃO

Foi realizada alteração no processo para que quando for recebido um pedido de Autorização com Anexo de Quimioterapia, que contém quantidade de serviço e dosagem informada, o campo quantidade seja preenchido com a quantidade do insumo e nos detalhes do serviço será mostrado o Total de Dosagem.

 Para Solicitações de Procedimento da TISS na Quantidade continuará mostrando o Total de Dosagem, uma vez que não existe quantidade de serviço para anexo de Quimioterapia na TISS.

4.14.11 HAW - Autorizador - Manutenção - 12.1.2403

 Rascunho

17420674 DSAUGPSAUTOR-17525 DT Pacotes de Substituição - Classe de Erro 25

01. DADOS GERAIS

Produto:	TOTVS Saúde Planos
Linha de Produto:	Linha Datasul
Segmento:	Saúde
Módulo:	HAW
Função:	Registro Exames
País:	Brasil
Ticket:	17420674

02. SITUAÇÃO/REQUISITO

O sistema está colocando a glosa referente a classe de erro 25 em todos os procedimentos após substituir o pacote já autorizado.

03. SOLUÇÃO

Programa ajustado para não aplicar a glosa de autorização em procedimentos de pacotes de substituição já autorizados.

17485837 DSAUGPSAUTOR-18153 DT Campo valor movimento com taxa

01. DADOS GERAIS

Produto:	TOTVS Saúde Planos
Linha de Produto:	Linha Datasul
Segmento:	Saúde
Módulo:	HAW
Função:	Solicitação de Exames
País:	Brasil
Ticket:	17485837

02. SITUAÇÃO/REQUISITO

Ao consultar uma guia solicitada pelo Autorizador Web através do AT0110Z, não é apresentado valor no campo 'Vl. Movi. Com Taxa' para insumos.

03. SOLUÇÃO

O processo foi ajustado para que na solicitação de guias pelo Autorizador Web, o cálculo seja realizado para insumos, apresentando valor no campo da mesma forma como se digitando diretamente a guia pelo AT0110Z.

17577744 DSAUGPSAUTOR-18250 DT Campo "tipo de classe" desaparece da tela ao incluir dois procedimentos pelo HAW

01. DADOS GERAIS

Produto:	TOTVS Saúde Planos
Linha de Produto:	Linha Datasul
Segmento:	Saúde
Módulo:	HAW
Função:	Solicitação de Exames
País:	Brasil
Ticket:	17577744

02. SITUAÇÃO/REQUISITO

Ao informar um tipo de atendimento diferente do principal da classe de atendimento e buscar um procedimento, está perdendo o valor já informado.

03. SOLUÇÃO

O programa foi ajustado para não perder o dado já informado.

17753468 DSAUGPSAUTOR-18248 DT Guia de exame APS não aparece no autorizador

01. DADOS GERAIS

Produto:	TOTVS Saúde Planos
Linha de Produto:	Linha Datasul
Segmento:	Saúde
Módulo:	HAW
Função:	Checkin
País:	Brasil
Ticket:	17753468

02. SITUAÇÃO/REQUISITO

Guias de exames de beneficiários APS não são mostradas através da opção Listar Guias do Check-in.

03. SOLUÇÃO

Ajustado o sistema para que passe a disponibilizar as guias de exames de beneficiários APS.

17978742 DSAUGPSAUTOR-17872 DT Autorizador inconsistência em regras de Auditoria-Pré

01. DADOS GERAIS

Produto:	TOTVS Saúde Planos
Linha de Produto:	Linha Datasul
Segmento:	Saúde
Módulo:	Atendimento ao Publico (HAT)
Função:	Autorizador HAW
País:	Brasil
Ticket:	17978742

02. SITUAÇÃO/REQUISITO

Ao executar uma guia de exames com pacote de substituição, o sistema está autorizando a nova guia sem considerar as regras de auditoria.

03. SOLUÇÃO

Ajustada a rotina de execução de exames para efetuar a leitura das regras cadastradas no sistema.

18216345 DSAUGPSAUTOR-18289 DT HAW - Guia com Insumo Genérico não é listada no Checkin

01. DADOS GERAIS

Produto:	TOTVS Saúde Planos
Linha de Produto:	Linha Datasul
Segmento:	Saúde
Módulo:	HAW
Função:	Registro Exames
País:	Brasil
Ticket:	18216345

02. SITUAÇÃO/REQUISITO

No Checkin do Autorizador, não está sendo listada as guias que contém insumos genéricos ,mesmo quando parametrizado para realizar validação apenas em procedimentos (com.totvs.saude.proceduresolicitation.verifiedDetails.onlyprocedure), devendo exibir todas as guias com insumos e pacotes.

03. SOLUÇÃO

Realizado ajuste para que sejam listadas corretamente as guias no checkin.

18262640 DSAUGPSAUTOR-18238 DT Guias com procedimentos genéricos não são listadas no checkin

01. DADOS GERAIS

Produto:	TOTVS Saúde Planos
Linha de Produto:	Linha Datasul
Segmento:	Saúde
Módulo:	HAW
Função:	Checkin
País:	Brasil
Ticket:	18262640

02. SITUAÇÃO/REQUISITO

Ao efetuar o checkin de um beneficiário e buscar suas guias, o Autorizador não está listando as que contenham algum procedimento genérico (conforme cadastro na Associativa Procedimentos Genéricos - hrc.ptuAssociative). Essa situação ocorre somente quando as propriedades **com.totvs.saude.proceduresolicitation.verifiedDetails** e **com.totvs.saude.proceduresolicitation.verifiedDetails.onlyprocedure** estão ativadas.

03. SOLUÇÃO

A busca de guias foi ajustada para que valide corretamente os procedimentos genéricos e liste as guias conforme cadastro na Manutenção Associativa Prestador x Procedimentos - hrc.assocProviderProcedure, quando ativadas as propriedades.

04. ASSUNTOS RELACIONADOS

[Associativa Procedimentos Genéricos - hrc.ptuAssociative](#)

[Manutenção Associativa Prestador x Procedimentos - hrc.assocProviderProcedure](#)

[DT Propriedades do Sistema Versão 12.1.2311](#)

18277276 DSAUGPSAUTOR-18064 DT Remoção de campos no cadastro de beneficiários de intercâmbio

01. DADOS GERAIS

Produto:	TOTVS Saúde Planos
Linha de Produto:	Linha Datasul
Segmento:	Saúde
Módulo:	HAW
Função:	Checkin
País:	Brasil
Ticket:	18277276

02. SITUAÇÃO/REQUISITO

Ao editar o cadastro de um beneficiário de Outra Unidade no autorizador, o sistema não está gravando os campos de Contratante e o Nome do Plano.

03. SOLUÇÃO

Na versão 9.1 do PTU Online, esses campos não são mais trafegados, por isso foram retirados do cadastro de Beneficiário de Intercâmbio no Autorizador, do cadastro Manutenção Beneficiários de Outras Unidades (hvp.exchangeBeneficiary e rc0210a) e na Manutenção de Autorização de Guias (at0110z).

18287034 DSAUGPSAUTOR-18066 DT 12.1.2307 - Biometria não aparece imagem da digital

01. DADOS GERAIS

Produto:	TOTVS Saúde Planos
Linha de Produto:	Linha Datasul
Segmento:	Saúde
Módulo:	HAW
Função:	Checkin
País:	Brasil
Ticket:	18287034

02. SITUAÇÃO/REQUISITO

Ao utilizar o novo TSA, não está mostrando a imagem ao realizar a leitura da biometria com o dedo na leitora ocasionando dúvida do funcionamento.

03. SOLUÇÃO

O programa foi alterado para quando for realizada a leitura da biometria mostrar a imagem da digital.

18287404 DSAUGPSAUTOR-18085 DT HAW - Alocação indevida de agentes no PASOE

01. DADOS GERAIS

Produto:	TOTVS Saúde Planos
Linha de Produto:	Linha Datasul
Segmento:	Saúde
Módulo:	HAW
Função:	Checkin
País:	Brasil
Ticket:	18287404

02. SITUAÇÃO/REQUISITO

Ao utilizar o Autorizador ou o Foundation para o Progress 12 não estão sendo encerradas as execuções alocando indevidamente os agentes.

03. SOLUÇÃO

Foi realizado ajuste no sistema para que não seja alocado indevidamente os agentes. Para isso é necessário atualizar o **datasul-saude-connection-progress-11.5.9.jar** presente na documentação: [DT Autorizador e Foundation com Progress 12](#)

18296443 DSAUGPSAUTOR-18074 DT Autorizador ambiente Linux - Impressão Guia TISS

01. DADOS GERAIS

Produto:	TOTVS Saúde Planos
Linha de Produto:	Linha Datasul
Segmento:	Saúde
Módulo:	HAW
Função:	Solicitações/Registros
País:	Brasil
Ticket:	18296443

02. SITUAÇÃO/REQUISITO

Ao realizar a impressão dos relatórios no autorizador em ambiente Linux os campos estão sendo apresentados cortados ou com falta de informação no layout.

03. SOLUÇÃO

O programa foi ajustado para realizar a impressão exibindo todos os campos corretamente.

18324824 DSAUGPSAUTOR-18169 DT Filtro data da agenda médica

01. DADOS GERAIS

Produto:	TOTVS Saúde Planos
Linha de Produto:	Linha Datasul
Segmento:	Saúde
Módulo:	HAW
Função:	Agenda Médica
País:	Brasil
Ticket:	18324824

02. SITUAÇÃO/REQUISITO

Ao realizar uma busca por data na agenda médica (ex: 31/10/2023), estão aparecendo registros de datas posteriores (ex: 01/11/2023). Essa situação geralmente ocorre no período em que haveria horário de verão vigente.

03. SOLUÇÃO

A pesquisa foi ajustada para que a hora inicial e final sejam corretamente ajustadas, retornando somente os registros do período informado.

18325467 DSAUGPSAUTOR-18083 DT HAW - Mensagem Incorreta na Prorrogação de Internação

01. DADOS GERAIS

Produto:	TOTVS Saúde Planos
Linha de Produto:	Linha Datasul
Segmento:	Saúde
Módulo:	HAW
Função:	Prorrogação De Internação
País:	Brasil
Ticket:	18325467

02. SITUAÇÃO/REQUISITO

Necessário ajustar as tratativas de mensagens na prorrogação a fim de que seja exibida a informação correta para que o prestador saiba o motivo de não ser possível prorrogar a guia.

03. SOLUÇÃO

Realizado ajuste na mensagem, pois guias que pertencem a outro prestador ou que não existem não são carregadas.

18326520 DSAUGPSAUTOR-18081 DT Solicitação de guias com divisão após checkin por senha

01. DADOS GERAIS

Produto:	TOTVS Saúde Planos
Linha de Produto:	Linha Datasul
Segmento:	Saúde
Módulo:	HAW
Função:	Solicitação de Exames
País:	Brasil
Ticket:	18326520

02. SITUAÇÃO/REQUISITO

Ao realizar uma solicitação de exames que ocorra divisão de guias e o checkin do beneficiário tenha sido realizado por senha, são apresentadas as mensagens:

- Usuário com senha em aberto, não é possível gerar nova senha
- 168 - Campo senha da tabela temporária inválido

 Para ocorrer divisão de guias é necessário que a propriedade **com.totvs.saude.guide.sadt.divide** esteja ativada, sendo geradas 2 guias (1 com os procedimentos autorizados e 1 com os pendentes).

03. SOLUÇÃO

O processo foi ajustado para que seja atribuída a senha que foi vinculada ao beneficiário na guia da divisão e não seja realizada a tentativa de atribuir uma nova senha, podendo ser realizada a solicitação corretamente.

18334732 DSAUGPSAUTOR-18082 DT Inconsistência ao executar guia através de senha

01. DADOS GERAIS

Produto:	TOTVS Saúde Planos
Linha de Produto:	Linha Datasul
Segmento:	Saúde
Módulo:	HAW
Função:	Registro Exames
País:	Brasil
Ticket:	18334732

02. SITUAÇÃO/REQUISITO

Ao cancelar um registro de exame com senha e tentar realizar novamente a execução da guia, apresenta a mensagem **890 - Procedimento já cadastrado.**

03. SOLUÇÃO

Realizado ajuste para validar corretamente os movimentos realizados, desconsiderando movimentos cancelados, pagos ou faturados.

18336506 DSAUGPSAUTOR-18170 DT - Comprovantes de INSS mostra mensagem de associativa erroneamente

01. DADOS GERAIS

Produto:	TOTVS Saúde Planos
Linha de Produto:	Linha Datasul
Segmento:	Saúde
Módulo:	HAW
Função:	Demonstrativo INSS - Autorizador
País:	Brasil
Ticket:	18336506

02. SITUAÇÃO/REQUISITO

Adicionando um comprovante de INSS com os mesmos dados e sem anexo o sistema apresenta mensagem de inconsistência corretamente mas ao fechar apresenta mensagem de associativa erroneamente.

03. SOLUÇÃO

O programa foi alterado para não exibir a mensagem de associativa enquanto todos os dados não forem preenchidos.

18400453 DSAUGPSAUTOR-18133 DT Status 400 ao logar no autorizador

01. DADOS GERAIS

Produto:	TOTVS Saúde Planos
Linha de Produto:	Linha Datasul
Segmento:	Saúde
Módulo:	HAW
Função:	Login
País:	Brasil
Ticket:	18400453

02. SITUAÇÃO/REQUISITO

Ao efetuar o login no Autorizador através de uma aba e preencher o login novamente estando autenticado, o sistema acusa erro 404.

03. SOLUÇÃO

Alterado o comportamento da página de erro 404 para redirecionar para o início ou login, conforme necessitado.

18493292 DSAUGPSAUTOR-18393 DT HAW - Quantidade incorreta de insumos em autorização parcial

01. DADOS GERAIS

Produto:	TOTVS Saúde Planos
Linha de Produto:	Linha Datasul
Segmento:	Saúde
Módulo:	HAW
Função:	Solicita Internação
País:	Brasil
Ticket:	18493292

02. SITUAÇÃO/REQUISITO

Ao solicitar uma guia de internação com quantidade de diárias acima de 1, caso a Unimed Origem responda de forma automática autorizando parcialmente estas quantidades, o Autorizador está gravando indevidamente a totalidade de diárias solicitadas no campo da quantidade autorizada.

03. SOLUÇÃO

Realizado ajuste no processo para realizar a tratativa de quantidade autorizada para insumos.

18519358 DSAUGPSAUTOR-18273 DT Lentidão ao pesquisar as guias do beneficiário

01. DADOS GERAIS

Produto:	TOTVS Saúde Planos
Linha de Produto:	Linha Datasul
Segmento:	Saúde
Módulo:	HAW
Função:	Checkin
País:	Brasil
Ticket:	18519358

02. SITUAÇÃO/REQUISITO

Em alguns casos foi percebida lentidão ao pesquisar as guias do beneficiário pela tela de Checkin, quando utilizado o Autorizador com Progress 12.

03. SOLUÇÃO

A pesquisa foi otimizada para melhorar o tempo de resposta para a tela.

04. ASSUNTOS RELACIONADOS

[DT Autorizador e Foundation com Progress 12](#)

18587637 DSAUGPSAUTOR-18327 DT - Inconsistência de informações na guia de Internação

01. DADOS GERAIS

Produto:	TOTVS Saúde Planos
Linha de Produto:	Linha Datasul
Segmento:	Saúde
Módulo:	HAW
Função:	Solicitações TISS Do Prestador
País:	Brasil
Ticket:	18587637

02. SITUAÇÃO/REQUISITO

Impressão TISS de guias de intercâmbio estão com a ordem dos campos incorreta e quando realizada impressão através da consulta de guia os campos do prestador estão sendo impressos em branco.

03. SOLUÇÃO

A impressão foi ajustada para retornar os dados na impressão e na ordem correta, conforme TISS.

18678067 DSAUGPSAUTOR-18390 DT Inconsistência na mensagem da criação da guia

01. DADOS GERAIS

Produto:	TOTVS Saúde Planos
Linha de Produto:	Linha Datasul
Segmento:	Saúde
Módulo:	HAW
Função:	Manutenção de guias
País:	Brasil
Ticket:	18678067

02. SITUAÇÃO/REQUISITO

Ao possuir uma regra de auditoria que deixe a guia com status "Pendente de Auditoria" e solicitar um exame apenas com anexo, a guia inicialmente aparece como "Autorizada" na tela do Autorizador, mas na listagem do checkin e no AT0110Z a guia aparece como "Pendente/Em análise" pois houve aplicação da regra.

03. SOLUÇÃO

O programa foi alterado para exibir corretamente o status da guia após sua solicitação na tela do Autorizador.

18678102 DSAUGPSAUTOR-18377 DT Inconsistências no desbloqueio da liberação digital

01. DADOS GERAIS

Produto:	TOTVS Saúde Planos
Linha de Produto:	Linha Datasul
Segmento:	Saúde
Módulo:	HAW
Função:	Desbloquear Liberação Digital
País:	Brasil
Ticket:	18678102

02. SITUAÇÃO/REQUISITO

No desbloqueio de liberação digital, ao realizar uma pesquisa está apresentando sempre 12 registros, mesmo existindo mais, e caso seja pesquisado depois uma data que não tenha registros, não limpa a listagem mas exibe mensagem de nenhum resultado encontrado.

03. SOLUÇÃO

O programa foi ajustado para limpar a listagem quando não houver resultados encontrados e exibir todos os registros no retorno da pesquisa.

18737473 DSAUGPSAUTOR-18405 DT Autorizador não grava quantidade solicitada de procedimentos nos pacotes de substituição

01. DADOS GERAIS

Produto:	TOTVS Saúde Planos
Linha de Produto:	Linha Datasul
Segmento:	Saúde
Módulo:	HAW
Função:	Execução de Exames
País:	Brasil
Ticket:	18737473

02. SITUAÇÃO/REQUISITO

Na execução de uma guia que contém um pacote de substituição, ao substituir o pacote e adicionar procedimentos que gerem duas páginas e alterar a quantidade deles, ao trocar de página está perdendo a quantidade que foi alterada.

03. SOLUÇÃO

O programa foi alterado para que ao trocar de página permanecer o valor informado.

18770698 DSAUGPSAUTOR-18406 DT Autorizador permite incluir procedimentos sem selecionar a variação

01. DADOS GERAIS

Produto:	TOTVS Saúde Planos
Linha de Produto:	Linha Datasul
Segmento:	Saúde
Módulo:	HAW
Função:	Solicitação de Exames Registro de Exames
País:	Brasil
Ticket:	18770698

02. SITUAÇÃO/REQUISITO

Ao informar um procedimento que possui variação e teclar "Enter" na tela de seleção da variação, está incluindo o procedimento sem ter informado a variação.

03. SOLUÇÃO

O programa foi alterado para não incluir o procedimento ao teclar "Enter". É necessário informar a variação e clicar no botão "Adicionar".

18782775 DSAUGPSAUTOR-18494 DT Inconsistência na regra de auditoria

01. DADOS GERAIS

Produto:	TOTVS Saúde Planos
Linha de Produto:	Linha Datasul
Segmento:	Saúde
Módulo:	HAW
Função:	Solicita Internação
País:	Brasil
Ticket:	18782775

02. SITUAÇÃO/REQUISITO

Ao criar uma regra de auditoria validando o campo "guiautor.int-11" para averiguar guias criadas no autorizador a regra não é aplicada em caso de internação.

03. SOLUÇÃO

Programa alterado para considerar corretamente o campo que averiguar guias criadas no autorizador nas regras de auditoria.

19145266 DSAUGPSAUTOR-18588 DT Comprovante INSS - No campo Categoria Trabalhador desconfigurado

01. DADOS GERAIS

Produto:	TOTVS Saúde Planos
Linha de Produto:	Linha Datasul
Segmento:	Saúde
Módulo:	HAW
Função:	Demonstrativo INSS
País:	Brasil
Ticket:	19145266

02. SITUAÇÃO/REQUISITO

Ao selecionar o campo Categoria Trabalhador o mesmo apresenta opções com caracteres especiais não tratados.

03. SOLUÇÃO

Realizado ajuste em campos com inconsistência.

19178687 DSAUGPSAUTOR-18589 DT Inconsistência ao cancelar guias de outras despesas

01. DADOS GERAIS

Produto:	TOTVS Saúde Planos
Linha de Produto:	Linha Datasul
Segmento:	Saúde
Módulo:	HAW
Função:	Cancelar Atendimento
País:	Brasil
Ticket:	19178687

02. SITUAÇÃO/REQUISITO

Ao realizar um cancelamento de um documento de outras despesas está ocorrendo erro 'Tabela temporária de parâmetros da API não contém nenhum registro. E'

03. SOLUÇÃO

Programa corrigido para que quando não houver procedimentos no cancelamento do documento de outras despesas não gere erro em relação ao procedimento.

19309651 DSAUGPSAUTOR-18683 DT Projeto 12.1.2307-7,8,9 e 10 - Status incorreto na substituição de pacotes

01. DADOS GERAIS

Produto:	TOTVS Saúde Planos
Linha de Produto:	Linha Datasul
Segmento:	Saúde
Módulo:	HAW
Função:	Registro Exames
País:	Brasil
Ticket:	19309651

02. SITUAÇÃO/REQUISITO

Ao utilizar um pacote de substituição não está aplicando corretamente as regras de auditoria, ocorrendo processos depois da verificação da regra, deixando com o status incorreto.

03. SOLUÇÃO

O programa foi ajustado para que seja aplicado corretamente a regras de auditoria.

4.14.12 HCG - Cadastros Gerais GP - Manutenção - 12.1.2403

 Rascunho

17449761 DSAUGPSFINAN-15425 DT eSocial - Registro S-1210 não é gerado sem valor de baixa no Contas a Pagar

01. DADOS GERAIS

Produto:	TOTVS Saúde Planos
Linha de Produto:	Linha Datasul
Segmento:	Saúde
Módulo:	HCG
Função:	Central de exportações para o eSocial (hcg.eSocialExportaXML)
País:	Brasil
Ticket:	17449761

02. SITUAÇÃO/REQUISITO

Ao gerar o eSocial, o registro S-1210 não era gerado quando o saldo do título era zerado por realização de Encontro de Contas no Contas a Pagar.

Existe a necessidade de geração do registro S-1210 com valor líquido zerado para que o valor de IR dos respectivos títulos seja apresentado no portal do eSocial.

03. SOLUÇÃO

Realizada implementação no processamento do registro S-1210 do eSocial para que o mesmo seja gerado com valor líquido zerado quando a IDE possuir valores de IR calculados e todos os seus títulos tenham o saldo zerado via Encontro de Contas no Contas a Pagar.

As alterações são vigentes a partir da versão 1.2 do layout.

17690803 DSAUGPSCONTRAT2-18176 DT eSocial - Geração do S-2205

01. DADOS GERAIS

Produto:	TOTVS Saúde Planos
Linha de Produto:	Linha Datasul
Segmento:	Saúde
Módulo:	HCG
Função:	Central Exportações Esocial
País:	Brasil
Ticket:	17690803

02. SITUAÇÃO/REQUISITO

Durante a geração do eSocial para os eventos S-2205, em alguns casos, a geração estava demorando bastante para ser concluída.

03. SOLUÇÃO

Foram efetuadas melhorias na performance da geração do eSocial, relacionado ao evento S-2205.

Para tal, é necessário rodar a SP "spp\sp-seta-esocial-enviado.r", que irá identificar os envios do eSocial desse evento, e setá-los como enviados. Quando for efetuar uma nova geração, irá ignorar os já enviados e focar apenas nos não enviados. Caso seja Reenvio, irá focar nos já enviados.

Também foram efetuadas correções em alguns campos de histórico da tabela "hist-alter-gp", para que não grave históricos de forma inconsistente. Para limpar os históricos criados de forma inconsistente, foi criada a SP "spp\sp-corrige-esocial.r", que irá criar um arquivo com o histórico que considera para serem excluídos, e perguntando ao cliente se deseja excluí-los.

17724530 DSAUGPSCONTRAT2-18457 DT Exportação PTU A400

01. DADOS GERAIS

Produto:	TOTVS Saúde Planos
Linha de Produto:	Linha Datasul
Segmento:	Saúde
Módulo:	HCG
Função:	hcg.exportProvider - Exportação de Prestadores - A400 - RPW
País:	Brasil
Ticket:	17724530

02. SITUAÇÃO/REQUISITO

Programa de Exportação de Prestadores não está levando em consideração as datas de atualização dos programas Manutenção de Área de Atuação e Prestador x Vínculo x Especialidade para informar a última alteração feita no registro R402.

03. SOLUÇÃO

Alterado para que no processo de geração do PTU A400, seja levada em consideração as datas citadas acima.

18297072 DSAUGPSCONTRAT2-18549 DT PTU A400 - Especialidade x Área de Atuação

01. DADOS GERAIS

Produto:	TOTVS Saúde Planos
Linha de Produto:	Linha Datasul
Segmento:	Saúde
Módulo:	HCG
Função:	Exportação De Prestadores A400
País:	Brasil
Ticket:	18297072

02. SITUAÇÃO/REQUISITO

Constatada inconsistência na busca dos dados de Área de atuação durante a exportação do R402 do A400

03. SOLUÇÃO

Adequado programa para que os dados sejam exportados de maneira correta. Dessa forma não permitindo que o campo “CD_ATUA_1” fique zerado, enquanto o “CD_ATUA_2” é populado

18331376 DSAUGPSCONTRAT2-18467 DT A410 não está validando na GIU

01. DADOS GERAIS

Produto:	TOTVS Saúde Planos
Linha de Produto:	Linha Datasul
Segmento:	Saúde
Módulo:	HCG
Função:	Exportação De Prestadores A410
País:	Brasil
Ticket:	18331376

02. SITUAÇÃO/REQUISITO

Constatada apresentação da mensagem 'Tempo de inatividade excedido' ao executar exportação do A410, mesmo após essa ser realizada com sucesso.

03. SOLUÇÃO

Adequada lógica da exportação dos dados do A410, para que o processo RPW continue ativo e a mensagem não seja apresentada.

18427668 DSAUGPSCONTRAT2-18550 DT Identificada inconsistência na apresentação dos eventos não periódicos na consulta de mensagens

01. DADOS GERAIS

Produto:	TOTVS Saúde Planos
Linha de Produto:	Linha Datasul
Segmento:	Saúde
Módulo:	HCG
Função:	Central de exportações para o eSocial (hcg.eSocialExportaXML)
País:	Brasil
Ticket:	18427668

02. SITUAÇÃO/REQUISITO

Identificada inconsistência na validação do período inicial e final para realizar a exportação do eSocial.

03. SOLUÇÃO

Realizado o ajuste para que a exportação do eSocial somente ocorra quando o mês e o ano das datas inicial/final for o mesmo.

18483808 DSAUGPSCONTRAT2-18576 DT Projeto 12.1.2307 - Não mostra Raça e Grau de instrução na tela HTML de manutenção de prestadores

01. DADOS GERAIS

Produto:	TOTVS Saúde Planos
Linha de Produto:	Linha Datasul
Segmento:	Saúde
Módulo:	HCG
Função:	Manutenção de prestadores(hcg.healthProvider)
País:	Brasil
Ticket:	18483808

02. SITUAÇÃO/REQUISITO

Relatada inconsistência na busca de registros das tabelas de Domínio eSocial, como Raça, Grau de instrução e Condição de ingresso de estrangeiro.

03. SOLUÇÃO

Adequados programas de edição, e detalhamento, da Manutenção de prestadores(hcg.healthProvider) para que apresente as opções e informações corretas.

18489534 DSAUGPSCONTRAT2-18586 DT eSocial - Registros S-2300 e S-2306 - Local de Trabalho apresentando inconsistência na exportação, quando prestador possui duas categorias

01. DADOS GERAIS

Produto:	TOTVS Saúde Planos
Linha de Produto:	Linha Datasul
Segmento:	Saúde
Módulo:	HCG
Função:	Central de exportações para o eSocial (hcg.eSocialExportaXML)
País:	Brasil
Ticket:	18489534

02. SITUAÇÃO/REQUISITO

Ao gerar os registros S-2300 e S-2306 do eSocial, quando o prestador possui duas categorias diferentes incluídas no mesmo mês, os dados do Local de Trabalho (bloco localTrabGeral) eram apresentados incorretamente.

03. SOLUÇÃO

Ajustada geração dos registros S-2300 e S-2306 do eSocial para apresentar corretamente no bloco localTrabGeral o Local de Trabalho informado conforme a categoria do prestador que está sendo exportada.

18578496 DSAUGPSFINAN-15938 DT eSocial - Registro S-1210 - Validação incorreta na exportação de dependentes

01. DADOS GERAIS

Produto:	TOTVS Saúde Planos
Linha de Produto:	Linha Datasul
Segmento:	Saúde
Módulo:	HCG
Função:	Central de exportações para o eSocial (hcg.eSocialExportaXML)
País:	Brasil
Ticket:	18578496

02. SITUAÇÃO/REQUISITO

Ao gerar o registro S-1210 do eSocial, o bloco de dependentes (dedDepen) não era exportado caso no cadastro de dependentes no prestador não estivesse informado percentual de pensão alimentícia.

03. SOLUÇÃO

Ajustada exportação do bloco dedDepen do registro S-1210 do eSocial, para exportar os dados de dependente mesmo que não possua percentual de pensão alimentícia informado.

Caso o percentual esteja zerado, será validado se o dependente está configurado como "Deduz IRRF".

18633788 DSAUGPSCONTRAT2-18569 DT PTU A400 - exportando R410 indevidamente

01. DADOS GERAIS

Produto:	TOTVS Saúde Planos
Linha de Produto:	Linha Datasul
Segmento:	Saúde
Módulo:	HCG
Função:	Exportação De Prestadores A400
País:	Brasil
Ticket:	18633788

02. SITUAÇÃO/REQUISITO

Constatada exportação indevida do R410 durante a exportação do A400, onde era identificada indevidamente alterações nos campos de observações.

03. SOLUÇÃO

Adequado programa de Manutenção de prestadores HTML para gerar os registros de observação do prestador apenas quando alguma informação for digitada nos campos da tela.

18739576 DSAUGPSCONTRAT2-18638 DT Geração do eSocial - Tempo Limite Excedido

01. DADOS GERAIS

Produto:	TOTVS Saúde Planos
Linha de Produto:	Linha Datasul
Segmento:	Saúde
Módulo:	HCG
Função:	Central Exportações Esocial
País:	Brasil
Ticket:	18739576

02. SITUAÇÃO/REQUISITO

Ao efetuar a geração do eSocial, caso o processo demorasse, poderia gerar a mensagem de Tempo Limite Excedido.

03. SOLUÇÃO

Foi incluída o processo de envio de mensagem ao servidor RPW, mantendo o pedido RPW ativo e evitando a mensagem citada acima.

18973476 DSAUGPSCONTRAT2-18780 DT Inconsistência na busca de prestadores - RPS

01. DADOS GERAIS

Produto:	TOTVS Saúde Planos
Linha de Produto:	Linha Datasul
Segmento:	Saúde
Módulo:	HCG
Função:	RPS - Registro de Plano de Saúde (hcg.rps)
País:	Brasil
Ticket:	18973476

02. SITUAÇÃO/REQUISITO

Ao buscar por prestadores para adicionar ou modificar uma Solicitação no RPS, o programa retorna somente prestadores cujo tipo de vínculo exista na Associativa Tipo Vínculo Prestadores Gestão Planos x PTU (hcg0210t).

03. SOLUÇÃO

Foi alterado o programa para trazer os prestadores independente da associativa mencionada.

DSAUGPSCONTRAT2-18191 DT PTU A400 - Adequação R406 para prestadores inativos

01. DADOS GERAIS

Produto:	TOTVS Saúde Planos
Linha de Produto:	Linha Datasul
Segmento:	Saúde
Módulo:	HCG
Função:	Exportação De Prestadores A400
País:	Brasil
Ticket:	17731295

02. SITUAÇÃO/REQUISITO

O sistema considera durante a exportação do A400, os prestadores que possuem data de suspensão, data de exclusão ou ambos.

03. SOLUÇÃO

Para adequação com as diretrizes da Unimed Brasil, foi ajustada a rotina nos processos de exportação e importação, para que apenas os prestadores com data de exclusão sejam considerados.

DSAUGPSCONTRAT2-18783 DT Inconsistência na apresentação de Informações Contratuais na Consulta Unificada

01. DADOS GERAIS

Produto:	TOTVS Saúde Planos
Linha de Produto:	Linha Datasul
Segmento:	Saúde
Módulo:	HCG
Função:	Consulta Unificada
País:	Brasil
Ticket:	18799104

02. SITUAÇÃO/REQUISITO

Ao acessar o botão Informações Contratuais do beneficiário na tela de Consulta Unificada, somente a primeira descrição ativa cadastrada no programa Manutenção Descrição Termos Adesão (mc0110d) é apresentada.

03. SOLUÇÃO

Foi alterada o programa para que apresente todas as descrições ativas cadastradas no programa Manutenção Descrição Termos Adesão.

DSAUGPSPED-5676 DT Manutenção Procedimento - Ajuste no campo Grupo do procedimento

01. DADOS GERAIS

Produto:	TOTVS Saúde Planos
Linha de Produto:	Linha Datasul
Segmento:	Saúde
Módulo:	HCG - Cadastros Gerais
Função:	hcg.procedure - Manutenção Procedimentos
País:	Brasil
Ticket:	DSAUGPSPED-5676

02. SITUAÇÃO/REQUISITO

Em algumas situações o campo Grupo de procedimentos esta sendo limpo ao alternar para uma edição.

03. SOLUÇÃO

Foi realizado o ajuste necessário para que não ocorra a limpeza indevida do campo Grupo de procedimento.

Conteúdos relacionados:

- [Manutenção Procedimentos - hcg.procedure](#)

DSAUGPSPED-5734 DT Manutenção Procedimento - Ajuste nos campos Pendente no intercâmbio eletrônico, Tabela TISS 2.0, Tabela TISS 3.0

01. DADOS GERAIS

Produto:	TOTVS Saúde Planos
Linha de Produto:	Linha Datasul
Segmento:	Saúde
Módulo:	HCG - Cadastros Gerais
Função:	hcg.procedure - Manutenção Procedimentos
País:	Brasil
Ticket:	DSAUGPSPED-5675

02. SITUAÇÃO/REQUISITO

Em algumas situações os campos Pendente de intercâmbio eletrônico, Tabela TISS 2.0, Tabela TISS 3.0 estavam permanecendo em branco.

03. SOLUÇÃO

Foi realizado o ajuste necessário para que ocorra tratamento nos dados referente o registro do procedimento.

Conteúdos relacionados:

- [Manutenção Procedimentos - hcg.procedure](#)

DSAUGPSPED-5739 DT hcg.providerDependents - Limpar o campo prestador ao trocar/limpar unidade

01. DADOS GERAIS

Produto:	TOTVS Saúde Planos
Linha de Produto:	Linha Datasul
Segmento:	Saúde
Módulo:	HCG - Cadastros Gerais
Função:	hcg.providerDependents - Manutenção Dependentes do Prestador
País:	Brasil
Ticket:	DSAUGPSPED-5739

02. SITUAÇÃO/REQUISITO

Ao efetuar a troca/limpeza do campo Unidade, o campo Prestador não está sendo limpo.

03. SOLUÇÃO

Efetuada a correção para que quando o campo Unidade tiver seu valor trocado/limpo, o campo Prestador seja limpo.

Conteúdos relacionados:

- [Manutenção Dependentes do Prestador - hcg.providerDependents](#)

DSAUGPSPED-6060 DT hcg.currencyrate - Exportação dos campos decimais no .csv com formatação errônea

01. DADOS GERAIS

Produto:	TOTVS Saúde Planos
Linha de Produto:	Linha Datasul
Segmento:	Saúde
Módulo:	HCG - Cadastros Gerais
Função:	hcg.currencyrate - Cotações das moedas
País:	Brasil
Ticket:	DSAUGPSPED-6060

02. SITUAÇÃO/REQUISITO

Na exportação dos registros da tela, os campos de tipagem decimal estão sendo exportados na formatação incorreta.

03. SOLUÇÃO

Efetuada a correção para que os campos decimais sejam exportados com a formatação esperada.

4.14.13 HCM - Comissões de Representantes - Manutenção - 12.1.2403

 Rascunho

4.14.14 HFP - Faturamento de Planos de Saúde - Manutenção - 12.1.2403

 Rascunho

15859290 DSAUGPSFINAN-14611 DT Recálculo de impostos ao gerar faturas

01. DADOS GERAIS

Produto:	TOTVS Saúde Planos
Linha de Produto:	Linha Datasul
Segmento:	Saúde
Módulo:	HFP
Função:	Geração/Estorno Faturas (FP05100) Geração Batch Faturas (FP0710E)
País:	Brasil
Ticket:	15859290 16136666

02. SITUAÇÃO/REQUISITO

Não era possível efetuar baixa de título devido a diferença do valor pago e do valor do título. Esta diferença era causada pelos arredondamentos no cálculo de impostos feito a nível de nota no TOTVS Saúde Planos ao gerar as faturas, sendo que ao gerar o título no EMS é efetuado o recálculo dos impostos utilizando o valor total da fatura.

03. SOLUÇÃO

Foram alterados os programas de geração de faturas para recalculer os impostos e compensar a diferença nas notas com base no valor total da fatura, solucionando assim os problemas de diferença de valores causados devido aos arredondamentos efetuados no momento na geração das notas.

17106109 DSAUGPSFINAN-15784 DT Histórico de Cobranças apresentava status de lotes inválidos

01. DADOS GERAIS

Produto:	TOTVS Saúde Planos
Linha de Produto:	Linha Datasul
Segmento:	Saúde
Módulo:	HFP
Função:	Consulta Faturas Contratante (FP0910U)
País:	Brasil
Ticket:	17106109

02. SITUAÇÃO/REQUISITO

Ao realizar consulta de faturas, ao acessar a função "F7 - Histórico Cobrança" era apresentado o último lote de cobranças em que a fatura tenha sido lida, mesmo que neste apresentasse somente o aviso de disponibilidade em outro lote. Desta forma, era impossibilitado o download ou envio por e-mail da cobrança.

03. SOLUÇÃO

Realizado ajuste na função "F7 - Histórico Cobrança" para apresentar o lote de cobranças em que a fatura foi efetivamente considerada. Desta forma, é possível nesta tela realizar o download, envio por e-mail e/ou demais ações pertinentes às cobranças.

17940225 DSAUGPSFINAN-15651 DT Impressão da Mensagem da Fatura nas cobranças

01. DADOS GERAIS

Produto:	TOTVS Saúde Planos
Linha de Produto:	Linha Datasul
Segmento:	Saúde
Módulo:	HFP
Função:	Geração de Cobranças (hfp.billetGeneration) Parâmetros das Cobranças (hfp.billetParamConfigurations)
País:	Brasil
Ticket:	17940225

02. SITUAÇÃO/REQUISITO

Ao realizar o download de cobranças (PDF e Remessa TXT), ao emitir as mensagens das cobranças a "Mensagem da Fatura" não era apresentada.

03. SOLUÇÃO

Criado campo **Considerar Mensagem da Fatura** nos "Parâmetros das Cobranças", para ser possível indicar a regra selecionada para apresentação do campo "Mensagem da Fatura", ao realizar o download de cobranças (PDF e Remessa TXT). O novo parâmetro possui as seguintes opções:

- **Não:** Quando selecionada esta opção a mensagem não será apresentada nas cobranças
- **Somente Faturas Avulsas:** Quando selecionada esta opção será apresentada a mensagem somente nas cobranças de faturas do tipo avulsas
- **Todas:** Quando selecionada esta opção a mensagem será apresentada em todas as cobranças

18072799 DSAUGPSFINAN-15710 DT Cálculo Participação Escalonada - Faturar Valor Pagto

01. DADOS GERAIS

Produto:	TOTVS Saúde Planos
Linha de Produto:	Linha Datasul
Segmento:	Saúde
Módulo:	HFP
Função:	Geração Notas Serviço Participação - RPW (DVTW27AA)
País:	Brasil
Ticket:	18072799

02. SITUAÇÃO/REQUISITO

Ao realizar o cálculo da participação utilizando Regras de Participação Escalonada, o parâmetro "Faturar Valor Pagto" da regra não realizava o comportamento esperado, atualizando sempre no valor do movimento o Valor Pago de forma integral.

03. SOLUÇÃO

Realizado ajuste no cálculo da participação escalonada para realizar o comportamento esperado no parâmetro "Faturar Valor Pagto": Quando selecionado o parâmetro e configurada faixa de participação por percentual, será aplicado ao valor do movimento o Valor Pago proporcional ao percentual informado na faixa.

18324831 DSAUGPSFINAN-15828 DT Relatório Saldos Provisão de Receita- Contas Contábeis de Receita e Taxa

01. DADOS GERAIS

Produto:	TOTVS Saúde Planos
Linha de Produto:	Linha Datasul
Segmento:	Saúde
Módulo:	HFP
Função:	Saldos Provisão Receita (hfp.saldosprovisaoreceita) Baixa Movimentos Provisão Receita (hfp.provisionIncomeBalance)
País:	Brasil
Ticket:	18324831

02. SITUAÇÃO/REQUISITO

Ao emitir o relatório de saldos de provisão de receita, não eram apresentadas as contas contábeis de receita e taxa.

03. SOLUÇÃO

Foram efetuadas alterações para apresentar as contas contábeis de receita e taxa ao emitir o relatório de saldos de provisão de receita.

18331753 DSAUGPSFINAN-15837 DT Exclusão de artefato obsoleto

01. DADOS GERAIS

Produto:	TOTVS Saúde Planos
Linha de Produto:	Linha Datasul
Segmento:	Saúde
Módulo:	HFP
Função:	Expedição de artefatos
País:	Brasil
Ticket:	18331753

02. SITUAÇÃO/REQUISITO

Identificadas questões de vulnerabilidade no artefato "totvs-hfp-billet.jar", que era utilizado anteriormente para Geração de Cobranças no TOTVS Saúde Planos e encontra-se obsoleto.

03. SOLUÇÃO

O artefato "totvs-hfp-billet.jar" não será mais expedido nas releases devido ao processo de Geração de Cobranças ter sido evoluído para utilização diretamente no tomcat.

18342340 DSAUGPSFINAN-15849 DT Devolução de Mensalidade - Fluxo Financeiro

01. DADOS GERAIS

Produto:	TOTVS Saúde Planos
Linha de Produto:	Linha Datasul
Segmento:	Saúde
Módulo:	HFP
Função:	Liberação/Integração Contas a Pagar Devolução Mensalidade RPW (dtvw-integracao-faturas-devolucao)
País:	Brasil
Ticket:	18342340

02. SITUAÇÃO/REQUISITO

Ao efetuar a integração dos títulos de devolução de mensalidade com o contas a pagar, quando já existe o fornecedor financeiro previamente cadastrado, é utilizado o fluxo financeiro vinculado ao mesmo para a geração do título, porém em algumas situações o fluxo financeiro é utilizado para outros pagamentos realizados diretamente no APB.

03. SOLUÇÃO

Foi incluído o parâmetro 'Considerar Fluxo Financeiro', para indicar se será utilizado o fluxo financeiro previamente parametrizado no fornecedor financeiro ou o fluxo financeiro genérico parametrizado nos parâmetros do faturamento.

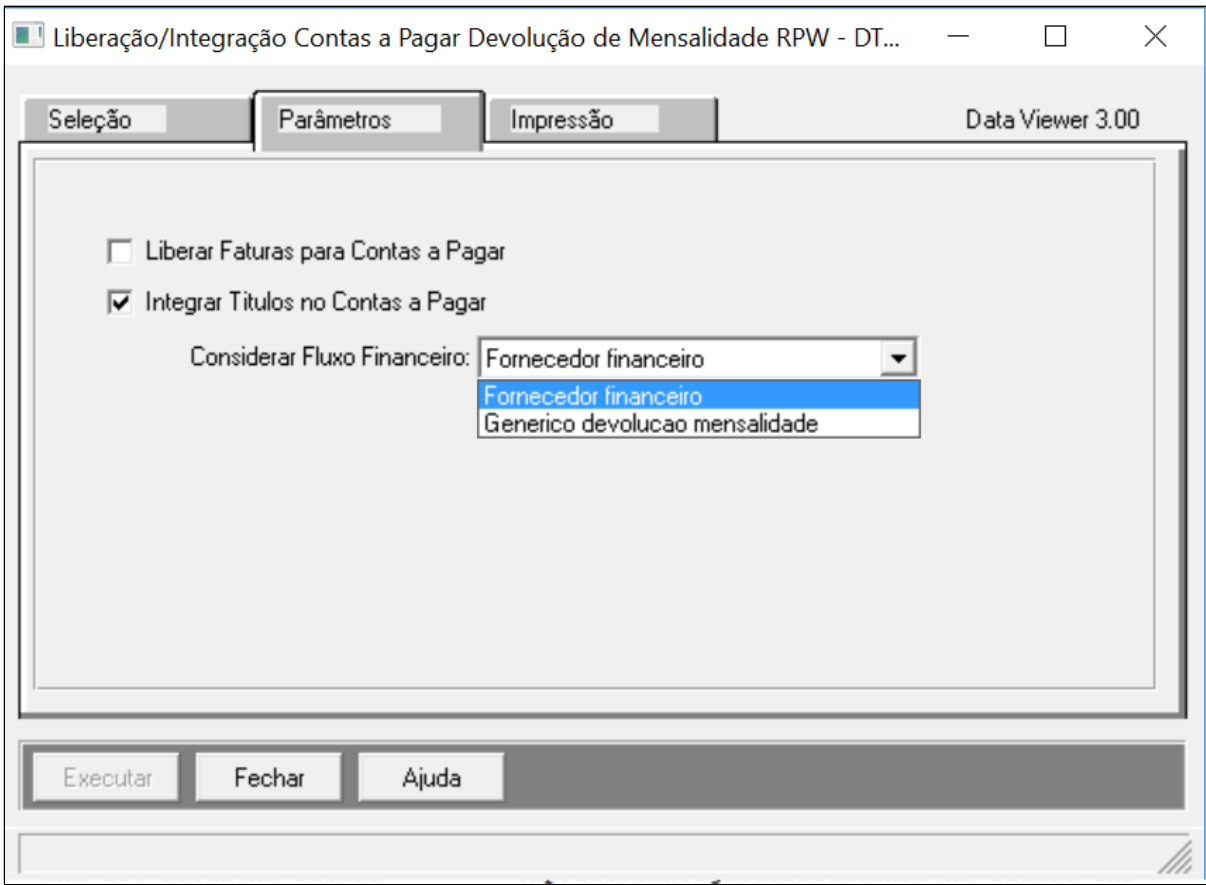

You are using an UNLICENSED copy of **Scroll PDF Exporter for Confluence**. Do you find Scroll PDF Exporter useful? Consider purchasing it today:
<https://marketplace.atlassian.com/apps/7019/scroll-pdf-exporter-for-confluence?tab=overview&hosting=datcenter>

18350324 DSAUGPSFINAN-15838 DT Proporcionalidade de eventos em faturamento com regras de mensalidade

01. DADOS GERAIS

Produto:	TOTVS Saúde Planos
Linha de Produto:	Linha Datasul
Segmento:	Saúde
Módulo:	HFP
Função:	Geração/Estorno Notas Serviço (FP0510I) Geração Notas Serv. Pré-Pagamento - RPW (DTVW02AA) Geração Notas Serviço com Padrão Cobertura - RPW (DTVW51AA)
País:	Brasil
Ticket:	18350324

02. SITUAÇÃO/REQUISITO

Quando um contrato utiliza regras de mensalidade, se mais eventos da mesma classe estiverem parametrizados para cobrar 100% de proporcionalidade, o faturamento gerava valor em apenas um dos eventos. Além disso, quando cadastrado um desconto de evento programado por percentual era considerando o percentual sobre o valor de todos os eventos (como se todos estivessem sendo cobrados com valor) deixando assim o valor do desconto incorreto.

03. SOLUÇÃO

Realizado ajuste no cálculo de regras de mensalidade para respeitar a proporcionalidade parametrizada nos eventos, mesmo que a soma dos percentuais seja maior que 100%. Desta forma, os eventos serão calculados com base no seu percentual informado, e os possíveis descontos programados cadastrados utilizarão os valores corretos como base para seu cálculo. Este mesmo tratamento já é realizado no cálculo de notas de contratos que não utilizam o regras de mensalidade.

18383355 DSAUGPSFINAN-15843 DT HFP - Boletos - Não é apresentado o status da fatura no relatório csv

01. DADOS GERAIS

Produto:	TOTVS Saúde Planos
Linha de Produto:	Linha Datasul
Segmento:	Saúde
Módulo:	HFP
Função:	Geração - Boletos (hfp.billetprocess)
País:	Brasil
Ticket:	18383355

02. SITUAÇÃO/REQUISITO

Relatada a ausência da informação referente ao Status da fatura, juntamente com inconsistências nos totalizadores nos relatórios gerados.

03. SOLUÇÃO

Adequação no relatório para inclusão da informação do Status da fatura, proporcionando uma melhor identificação. Além disso, foram feitas melhorias nos totalizadores para a apresentação correta das informações.

18415789 DSAUGPSFINAN-15932 DT Inconsistência - pp0610o

01. DADOS GERAIS

Produto:	TOTVS Saúde Planos
Linha de Produto:	Linha Datasul
Segmento:	Saúde
Módulo:	HFP
Função:	Relatórios Pagamento Prestadores (pp0610o)
País:	Brasil
Ticket:	18415789

02. SITUAÇÃO/REQUISITO

Constatada inconsistência no programa quando o volume de dados for muito elevado.

03. SOLUÇÃO

Devido a limitação da linguagem de programação Progress, fora desenvolvida uma medida paliativa para que o usuário possua os dados para realizar a devida conferência, onde é gerado um documento adicional em formato CSV, na central de documentos.

18530856 DSAUGPSFINAN-16002 DT Valor indevido de cobrança - Faturamento de intercâmbio

01. DADOS GERAIS

Produto:	TOTVS Saúde Planos
Linha de Produto:	Linha Datasul
Segmento:	Saúde
Módulo:	HRC
Função:	Fat. Benef. Outras Unidades (hfp.billingBenefOtherHealthInsurer) Fat. Benef. Outras Unidades (dtvw15aa)
País:	Brasil
Ticket:	18530856

02. SITUAÇÃO/REQUISITO

Ao calcular faturamento de beneficiários de intercambio, está cobrando valor de insumos, que não sejam Materiais e Medicamentos, conforme valor de pagamento e não está considerando parametrização do valor da tabela de cobrança.

03. SOLUÇÃO

Alterada a regra do programa para insumos que não sejam Materiais e Medicamentos, quando a opção "Cobrar o valor máximo da LPM" esteja marcada:

1. Caso seja marcado o campo "Cobrar o valor máximo da LPM":
 - a. Caso o campo "Preço Manual Importação" estiver SIM
 - i. Se o valor real pago for maior que zero, considera o valor real pago
 - ii. Caso o valor real pago seja zero
 - Já foi liberado pagamento, considera o valor zerado
 - Caso contrário considera o menor valor entre o valor do insumo e o valor cobrado
 - b. Caso o campo "Preço Manual Importação" estiver NÃO
 - i. Irá valorizar o valor considerando o preço padrão
 1. Se o valorizado for maior que o valor real pago, considera o valor real pago
 2. Se o valorizado for menor que o valor real pago, considera o valorizado
 - a. Caso o valor real pago seja zero
 - Já foi liberado pagamento, considera o valor zerado

- Caso contrário considera o menor valor entre o valor insumo, valor cobrado e o valorizado
- c. **Para demais insumos (que não sejam Materiais e Medicamentos), irá validar da seguinte forma:**
 - i. **Irá valorizar o valor considerando o preço padrão**
 - 1. **Se o valorizado for maior que o valor real pago, considera o valor real pago**
 - 2. **Se o valorizado for menor que o valor real pago, considera o valorizado**
 - a. **Caso o valor real pago seja zero**
 - **Já foi liberado pagamento, considera o valor zerado**
 - **Caso contrário considera o menor valor entre o valor insumo, valor cobrado e o valorizado.**
- 2. Caso não seja marcado o campo "Cobrar o valor máximo da LPM"
 - a. Permanece o processo atual.

03. DEMAIS INFORMAÇÕES

Faturamento Beneficiários Outras Unidades - [hfp.billingBenefOtherHealthInsurer](#)

18558877 DSAUGPSFINAN-15892 DT Central Contabilização - Descontabilização

01. DADOS GERAIS

Produto:	TOTVS Saúde Planos
Linha de Produto:	Linha Datasul
Segmento:	Saúde
Módulo:	HFP
Função:	Central De Contabilização (hpp.centralprovideraccounting)
País:	Brasil
Ticket:	18558877

02. SITUAÇÃO/REQUISITO

Programa não está realizando a descontabilização de um lote através do submenu 'Contabilização'.

03. SOLUÇÃO

Alterado o programa para que a ação de descontabilizar seja possível pelo submenu 'Contabilização'.

18576576 DSAUGPSFINAN-15910 DT Simulação/Geração Evento Mensalidade Reajuste Retroativo

01. DADOS GERAIS

Produto:	TOTVS Saúde Planos
Linha de Produto:	Linha Datasul
Segmento:	Saúde
Módulo:	HFP
Função:	Geração/Estorno Notas Serviço (hfp0510i) Geração Notas Serv. Pré-Pagamento - RPW (dtvw02aa) Geração Notas Serviço com Padrão Cobertura - RPW (dtvw51aa)
País:	Brasil
Ticket:	18576576

02. SITUAÇÃO/REQUISITO

Ao efetuar a simulação/geração de notas de serviço de pré-pagamento, o reajuste retroativo estava sendo aplicado sobre o valor total cobrado dos beneficiários, mesmo que este não seja referente ao período que existe reajuste para eventos de mensalidade proporcional, mensalidade mês anterior e primeira mensalidade.

03. SOLUÇÃO

Foram efetuadas alterações para que o reajuste retroativo não seja aplicado sobre o valor total cobrado dos beneficiários quando o período referente a cobrança dos eventos de mensalidade proporcional, mensalidade mês anterior e primeira mensalidade não possui reajuste.

18759061 DSAUGPSFINAN-16018 DT Mensagem indevida ao realizar Geração de Notas de Serviço

01. DADOS GERAIS

Produto:	TOTVS Saúde Planos
Linha de Produto:	Linha Datasul
Segmento:	Saúde
Módulo:	HFP
Função:	Geração Notas Serv. Pré-Pagamento - RPW (DTVW02AA)
País:	Brasil
Ticket:	18759061

02. SITUAÇÃO/REQUISITO

Quando aconteciam determinados erros no processo de geração de notas utilizando o programa DTVW02AA, o sequencial da tabela "seqcial-nf" não era removido, apresentando o erro "No momento, já existe um processo de fat. de pre-pgto para este contrato sendo executado" ao tentar executar o processo novamente.

03. SOLUÇÃO

Efetuada os ajustes necessários para que quando ocorrer algum erro, as operações executadas até o momento sejam desfeitas e o sequencial da tabela "seqcial-nf" removido.

18807292 DSAUGPSFINAN-16074 DT Demonstrativo de Participação não realizava quebra de página por responsável

01. DADOS GERAIS

Produto:	TOTVS Saúde Planos
Linha de Produto:	Linha Datasul
Segmento:	Saúde
Módulo:	HFP
Função:	Demonstrativos Faturas Participação (FP0610Q)
País:	Brasil
Ticket:	18807292

02. SITUAÇÃO/REQUISITO

Ao realizar a impressão do relatório em arquivo PDF não estava sendo considerado corretamente o parâmetro "Quebra Página por Responsável".

03. SOLUÇÃO

Alterado programa para o parâmetro de quebra de página seja considerado corretamente na impressão do relatório PDF, realizando a quebra de página por responsável quando solicitado.

18826808 DSAUGPSFINAN-16124 DT Ajuste na busca dos valores na Geração Notas Participação

01. DADOS GERAIS

Produto:	TOTVS Saúde Planos
Linha de Produto:	Linha Datasul
Segmento:	Saúde
Módulo:	HFP
Função:	Geração Notas Participação Rpw (dtvw27aa)
País:	Brasil
Ticket:	18826808

02. SITUAÇÃO/REQUISITO

Relatada inconsistência na busca dos valores de regra escalonada na Geração Notas Participação, quando o documento possuir qualquer procedimento excludente.

03. SOLUÇÃO

Adequado programa de busca das informações, para que seja considerada a regra escalonada corretamente.

18859971 DSAUGPSFINAN-15992 DT Diretório Download de Cobranças

01. DADOS GERAIS

Produto:	TOTVS Saúde Planos
Linha de Produto:	Linha Datasul
Segmento:	Saúde
Módulo:	HFP
Função:	Portal Empresa - Geração de Cobranças Consulta Faturas Contratante (FP0910U) Chamadas externas
País:	Brasil
Ticket:	18859971

02. SITUAÇÃO/REQUISITO

Ao solicitar o download de cobranças paralelamente no mesmo segundo, os arquivos eram comprometidos devido à criação de pastas considerar o formato de Data/Hora 'DDMMAAHHMMSS'.

03. SOLUÇÃO

Realizada alteração na criação de pastas para download das cobranças, passando a considerar o formato de Data/Hora com milissegundos e adicionando um código randômico de 6 dígitos.

18874050 DSAUGPSFINAN-16055 DT Faturamento de intercâmbio - Valor indevido de cobrança na reapresentação

01. DADOS GERAIS

Produto:	TOTVS Saúde Planos
Linha de Produto:	Linha Datasul
Segmento:	Saúde
Módulo:	HFP
Função:	Fat. Benef. Outras Unidades (hfp.billingBenefOtherHealthInsurer) Fat. Benef. Outras Unidades (dtvw15aa)
País:	Brasil
Ticket:	18874050

02. SITUAÇÃO/REQUISITO

Ao calcular o faturamento de beneficiários de intercâmbio, havia divergência na cobrança do valor de insumos provenientes de reapresentação de fatura, em relação ao documento original.

03. SOLUÇÃO

Alterada a regra do programa para insumos provenientes de reapresentação de fatura, quando a opção "Cobrar o valor máximo da LPM" esteja marcada:

Caso seja uma REAP, o sistema busca o documento original, validando os valores dos insumos conforme o documento original.

A regra implementada é a seguinte:

- a. Se o valor real pago do documento original for maior que zero, considera o valor real pago do documento original
- b. Caso o valor real pago do documento original seja zero
 - i. Se já foi liberado pagamento do documento original, considera o valor zerado
 - ii. Caso contrário considera o menor valor entre o valor do insumo e valor cobrado do documento original

- c. **Caso o valor faturado no documento original seja menor que o valor obtido nas condições anteriores, considera o valor faturado.**

03. DEMAIS INFORMAÇÕES

Faturamento Beneficiários Outras Unidades - hfp.billingBenefOtherHealthInsurer

18882537 DSAUGPSFINAN-15999 DT Geração do boleto de líquido insuficiente

01. DADOS GERAIS

Produto:	TOTVS Saúde Planos
Linha de Produto:	Linha Datasul
Segmento:	Saúde
Módulo:	HFP
Função:	
País:	Brasil
Ticket:	18882537

02. SITUAÇÃO/REQUISITO

Na tela de seleção da geração de boletos, quando geração do líquido negativo, o programa pede o campo competência inicial e final, porém no título este campo é período de referência.

03. SOLUÇÃO

Foi realizada a alteração do campo Competência para Período.

18899235 DSAUGPSFINAN-16028 DT - Adequação ao realizar cópias de Critérios de Regras para Mensalidades.

01. DADOS GERAIS

Produto:	TOTVS Saúde Planos
Linha de Produto:	Linha Datasul
Segmento:	Saúde
Módulo:	HFP
Função:	Manutenção Regras De Mensalidade (monthlyfeerules)
País:	Brasil
Ticket:	18899235

02. SITUAÇÃO/REQUISITO

Inconsistência ao realizar cópias de Critérios de Regras para mensalidades (quando possui 2 ou mais critérios para copiar).

03. SOLUÇÃO

Adequação para que seja possível realizar varias cópias de Critérios de Regras para a mensalidade.

18911055 DSAUGPSFINAN-16013 DT Estorno Notas Serviço - RPW (dtvw54aa)

01. DADOS GERAIS

Produto:	TOTVS Saúde Planos
Linha de Produto:	Linha Datasul
Segmento:	Saúde
Módulo:	HFP
Função:	Estorno Notas Serviço - RPW (dtvw54aa)
País:	Brasil
Ticket:	18911055

02. SITUAÇÃO/REQUISITO

As notas de serviço em que o número de inscrição do contratante de origem é diferente de 0 estão sendo listadas no hfp0510i mas não estão sendo listadas no dtvw54aa.

03. SOLUÇÃO

Realizadas as alterações necessárias para que as notas sejam corretamente exibidas no dtvw54aa.

18925940 DSAUGPSFINAN-16073 DT Cálculo de valores retroativos utilizando Regras de Mensalidade

01. DADOS GERAIS

Produto:	TOTVS Saúde Planos
Linha de Produto:	Linha Datasul
Segmento:	Saúde
Módulo:	HFP
Função:	Geração/Estorno Notas Serviço (FP0510I)
País:	Brasil
Ticket:	18925940

02. SITUAÇÃO/REQUISITO

Ao gerar notas de contratos que utilizem Regras de Mensalidade, quando existem critérios com data fim diferentes, ao cobrar valores retroativos era considerado o valor da regra atual, quando deveria considerar o valor do critério ativo com base no mês correspondente.

03. SOLUÇÃO

Realizado ajuste para que valores calculados de forma retroativa considerem o valor do critério ativo no mês correspondente, calculando assim o valor correto para os eventos.

DSAUGPSFINAN-15903 DT Desmembramento de faturas não considera eventos programados

01. DADOS GERAIS

Produto:	TOTVS Saúde Planos
Linha de Produto:	Linha Datasul
Segmento:	Saúde
Módulo:	HFP
Função:	Geração Desmembramento Notas (dtwv31aa)
País:	Brasil
Ticket:	18556959

02. SITUAÇÃO/REQUISITO

Ao gerar o desmembramento de faturas os eventos programados estão sendo cobrados apenas com uma parte do valor na fatura dos dependentes diretos, faltando cobrar o restante do percentual nas notas de sequência 3.

03. SOLUÇÃO

Foi ajustado o programa responsável pelo desmembramento de faturas para calcular corretamente os eventos programados nas faturas.

DSAUGPSFINAN-15919 DT Geração Demonstrativo Contábil

01. DADOS GERAIS

Produto:	TOTVS Saúde Planos
Linha de Produto:	Linha Datasul
Segmento:	Saúde
Módulo:	HFP
Função:	Geração Demonstrativo Contábil – Provisão da Receita (hfp.geracaoDemonstrativoContabil) Geração Demonstrativos Contábil (FP0710I)
País:	Brasil
Ticket:	

02. SITUAÇÃO/REQUISITO

Ao efetuar a geração do demonstrativo contábil era apresentada indevidamente a mensagem 'Fatura com diferença de valores.' para faturas estornadas.

03. SOLUÇÃO

Foram efetuados ajustes para que a mensagem 'Fatura com diferença de valores.' não seja apresentada indevidamente para faturas estornadas.

DSAUGPSFINAN-16042 DT Rejeição Manut - Erros na rotina de Cálculo de Pagamento

01. DADOS GERAIS

Produto:	TOTVS Saúde Planos
Linha de Produto:	Linha Datasul
Segmento:	Saúde
Módulo:	HFP
Função:	Cálculo/previsão Pagamento De Prestadores (hpp.providerpayment)
País:	Brasil
Ticket:	

02. SITUAÇÃO/REQUISITO

Ao realizar o cálculo de pagamento de prestadores foram identificadas duas situações:

03. SOLUÇÃO

Realizados ajustes no cálculo de prestadores para considerar corretamente os eventos de Adianta de Pagamento parametrizados para prestadores que calculam ou não o pró-labore; e realizado ajuste na leitura de movimentos considerando a seleção de transações para melhora de performance no processamento dos dados.

DSAUGPSFINAN-16068 DT Adequações geração de cobranças de Líquido Negativo

01. DADOS GERAIS

Produto:	TOTVS Saúde Planos
Linha de Produto:	Linha Datasul
Segmento:	Saúde
Módulo:	HFP
Função:	Geração de Cobranças (hfp.billetGeneration)
País:	Brasil
Ticket:	

02. SITUAÇÃO/REQUISITO

Ao gerar lotes de cobrança de Líquido Negativo, era apresentada a descrição "Competência" onde consta a informação do "Período" do referido título do Pagamento de Prestadores, causando dúvidas na utilização.

03. SOLUÇÃO

Realizada adequação do termo "Competência" para "Período" quando gerado lote de cobranças de Líquido Negativo.

DSAUGPSFINAN-16078 DT Demonstrativo Contábil Provisão de Receita - Tempo de Inatividade Excedido

01. DADOS GERAIS

Produto:	TOTVS Saúde Planos
Linha de Produto:	Linha Datasul
Segmento:	Saúde
Módulo:	HFP
Função:	Demonstrativo Contábil Provisão Receita (hfp.geracaodemonstrativocontabil)
País:	Brasil
Ticket:	

02. SITUAÇÃO/REQUISITO

Ao efetuar a geração do demonstrativo, estava sendo apresentada mensagem de tempo de inatividade excedido indevidamente.

03. SOLUÇÃO

Foram efetuados ajustes para não apresentar a mensagem de tempo de inatividade excedido indevidamente.

DSAUGPSFINAN-16110 DT Inconsistência na exibição de faixa etária no Demonstrativo de Fatura Mensal

01. DADOS GERAIS

Produto:	TOTVS Saúde Planos
Linha de Produto:	Linha Datasul
Segmento:	Saúde
Módulo:	HFP
Função:	Demonstrativo Fatura Mensal (hfp0610e)
País:	Brasil
Ticket:	18809055

02. SITUAÇÃO/REQUISITO

Ao gerar o relatório de Demonstrativo de Fatura Mensal, está sendo exibido incorretamente os valores de descrição de faixa por beneficiário

03. SOLUÇÃO

Alterado o programa para que passe a exibir corretamente os valores.

DSAUGPSFINAN-16183 DT Contabilização Faturamento - Inconsistência Progress

01. DADOS GERAIS

Produto:	TOTVS Saúde Planos
Linha de Produto:	Linha Datasul
Segmento:	Saúde
Módulo:	HFP
Função:	Contabilização Faturamento (hfp.contabilizacaoFaturamento) Contabilização Faturamento (hfp0710g)
País:	Brasil
Ticket:	

02. SITUAÇÃO/REQUISITO

Ao efetuar a contabilização do faturamento de planos, estava sendo apresentada inconsistência progress.

03. SOLUÇÃO

Foram efetuados ajustes para não apresentar inconsistência progress.

DSAUGPSPED-5737 - DT hfp.valueMonthlyFeeRules - Consulta retornando erro

01. DADOS GERAIS

Produto:	TOTVS Saúde Planos
Linha de Produto:	Linha Datasul
Segmento:	Saúde
Módulo:	HFP - Faturamento de Planos de Saúde
Função:	hfp.valueMonthlyFeeRules - Consulta de valores de faturamento pré-pagamento
País:	Brasil
Ticket:	DSAUGPSPED-5737

02. SITUAÇÃO/REQUISITO

Em algumas situações, se o campo Referência não for alterado a consulta retorna erro.

03. SOLUÇÃO

Efetuada a correção para que a consulta sempre seja realizada com sucesso, independente do campo Referência ser alterado ou não.

DSAUGPSPED-6111 DT Manutenção de Eventos Por Prestador (hpp.eventsProvider)

01. DADOS GERAIS

Produto:	TOTVS Saúde Planos
Linha de Produto:	Linha Datasul
Segmento:	Saúde
Módulo:	HPP
Função:	Manutenção Eventos Prestador (hpp0110d)
País:	Brasil

02. SITUAÇÃO/REQUISITO

Em determinadas situações o programa estava exibindo mensagem de erro ao incluir/editar algum evento, porém mesmo assim estava salvando o registro.

03. SOLUÇÃO

Efetuada os ajustes necessários para que quando ocorrer algum erro no processo a execução seja interrompida.

4.14.15 HGP - Gerenciamento de Planos - Manutenção - 12.1.2403

 Rascunho

4.14.16 HMC - Manutenção de Cadastro - Manutenção - 12.1.2403

 Rascunho

18365583 DSAUGPSCONTRAT2-18450 DT Inconsistência ao executar o programa Relatório Contratantes Inadimplentes - RPW

01. DADOS GERAIS

Produto:	TOTVS Saúde Planos
Linha de Produto:	Linha Datasul
Segmento:	Saúde
Módulo:	HMC
Função:	Relatório Contratantes Inadimplentes - RPW (hmc.defaultingGuarantors)
País:	Brasil
Ticket:	18365583

02. SITUAÇÃO/REQUISITO

Ao executar o programa Relatório Contratantes Inadimplentes - RPW utilizando o layout de Notificação de inadimplência 'LAMC008', ocorria inconsistência no pedido RPW e o processo não era finalizado.

03. SOLUÇÃO

Ajustada execução do layout de Notificação de inadimplência 'LAMC008' para que o processo seja finalizado ao executar o programa Relatório Contratantes Inadimplentes - RPW.

18395628 DSAUGPSPED-5781 DT Emissão de cartões não salva benef na opção de selecionar aleatoriamente benefs

01. DADOS GERAIS

Produto:	TOTVS Saúde Planos
Linha de Produto:	Linha Datasul
Segmento:	Saúde
Módulo:	HMC - Manutenção de Cadastro
Função:	hmc.benefIdentificationDocIssues - Emissão Documentos Identificação Beneficiários - RPW
País:	Brasil
Ticket:	18395628

02. SITUAÇÃO/REQUISITO

Ao utilizar a opção de selecionar beneficiários específicos e usar a opção **salvar e novo** é incluído um item na tabela, mas fica tudo em branco.

03. SOLUÇÃO

Efetuada a correção para que o **salvar e novo** se comporte corretamente e exiba na tabela o beneficiário que foi incluído.

4.14.17 HPP - Pagamento de Prestadores - Manutenção - 12.1.2403

 Rascunho

17210197 DSAUGPSFINAN-15822 DT Cálculo de IRRF com Desconto Simplificado

01. DADOS GERAIS

Produto:	TOTVS Saúde Planos
Linha de Produto:	Linha Datasul
Segmento:	Saúde
Módulo:	HPP
Função:	Cálculo/previsão Pagamento de Prestadores (hpp.providerpayment)
País:	Brasil
Ticket:	17210197

02. SITUAÇÃO/REQUISITO

- 1) Ao efetuar a previsão/cálculo do pagamento de prestadores, quando estavam sendo calculados pagamentos de tipos de medicina distintas para o mesmo prestador, o IRRF do segundo título era calculado sempre por dedução legal em casos onde deveria ser calculado por desconto simplificado.
- 2) Ao efetuar a previsão/cálculo do pagamento de prestadores, a base de cálculo do IRRF era apresentada incorretamente quando o mesmo é calculado por desconto simplificado e existem títulos já calculados na mesma competência.

03. SOLUÇÃO

- 1) Foram efetuados ajustes para calcular adequadamente o IRRF em pagamentos do mesmo prestador para tipos de medicina distintos.
- 2) Foram efetuados ajustes para apresentar adequadamente a base de cálculo do IRRF.

17999137 DSAUGPSFINAN-15721 DT Integração Faturas RC x APB

01. DADOS GERAIS

Produto:	TOTVS Saúde Planos
Linha de Produto:	Linha Datasul
Segmento:	Saúde
Módulo:	HPP
Função:	Integração Faturas RC x APB (hpp.invoiceIntegrationRcApb) Integração Faturas RC x APB (Modo clássico) (hpp0410h)
País:	Brasil
Ticket:	17999137

02. SITUAÇÃO/REQUISITO

Existe a necessidade de efetuar a abertura por unidade de negocio durante a integração das faturas do RC com o contas a pagar.

03. SOLUÇÃO

Foi incluído nos parâmetros a opção 'Abrir por Unidade de Negocio'. Mais informações podem ser obtidas em: [Integração Faturas RC x APB](#).

18190235 DSAUGPSFINAN-15778 DT Integração Faturas RC x APB

01. DADOS GERAIS

Produto:	TOTVS Saúde Planos
Linha de Produto:	Linha Datasul
Segmento:	Saúde
Módulo:	HPP
Função:	Integração Faturas RC X APB (hpp0410h)
País:	Brasil
Ticket:	18190235

02. SITUAÇÃO/REQUISITO

Ao efetuar a integração de faturas do RC com o contas a pagar, deixando a seleção em aberto, ao selecionar uma fatura com título previamente estornado, era apresentado erro na integração da mesma.

03. SOLUÇÃO

Foram efetuados ajustes para não apresentar erro indevidamente na integração.

18235862 DSAUGPSFINAN-15939 DT Ajustes no Cálculo Pagamento de Prestadores

01. DADOS GERAIS

Produto:	TOTVS Saúde Planos
Linha de Produto:	Linha Datasul
Segmento:	Saúde
Módulo:	HPP
Função:	Cálculo/Previsão Pagamento de Prestadores (hpp.providerPayment)
País:	Brasil
Ticket:	18235862 18937277

02. SITUAÇÃO/REQUISITO

Ao realizar a geração do cálculo de pagamento de prestadores, era apresentada lentidão no processamento dos dados. Além disso, o relatório .lst gerado ao final do processo apresentava colunas com informações redundantes dificultando a conferência de valores.

03. SOLUÇÃO

Realizado ajuste na leitura dos dados para apresentar melhora no tempo de processamento; Retiradas as colunas "IRRF Total" e "B.IRRF Total" dos "Totais do Cálculo" apresentado no arquivo .lst do processo, evitando a apresentação de informações redundantes.

18254777 DSAUGPSFINAN-15799 DT Sinistros à Liquidar apresentando movimentos sem valores provisionados e pagos

01. DADOS GERAIS

Produto:	TOTVS Saúde Planos
Linha de Produto:	Linha Datasul
Segmento:	Saúde
Módulo:	HPP
Função:	Central de Contabilização de Pagamento de Prestadores (hpp.centralProviderAccounting) - Relatório Sinistros à Liquidar
País:	Brasil
Ticket:	18254777

02. SITUAÇÃO/REQUISITO

Movimentos provisionados sem valor, e pagos zerados, como exemplo desconto do prestador maior que o valor cobrado, eram apresentados como pendentes no relatório de Sinistros à Liquidar.

03. SOLUÇÃO

Realizado tratamento para não apresentar no relatório movimentos sem valor provisionado e pagos sem valor devido ao desconto do prestador.

18289094 DSAUGPSFINAN-15827 DT Títulos de Pagamento de Prestadores descalculados indevidamente

01. DADOS GERAIS

Produto:	TOTVS Saúde Planos
Linha de Produto:	Linha Datasul
Segmento:	Saúde
Módulo:	HPP
Função:	Manutenção Descálculo Pagamento Prestadores (hpp.descalcPagPrest)
País:	Brasil
Ticket:	18289094

02. SITUAÇÃO/REQUISITO

O programa de descálculo de pagamento de prestadores permitia que fossem descalculados títulos com status "S" já contabilizados, permitindo que os movimentos fossem calculados novamente ou excluídos, gerando inconsistências na base e erros ao gerar o demonstrativo contábil.

03. SOLUÇÃO

Realizado ajuste na rotina para não permitir o descálculo de títulos com status "S" que já tenham sido contabilizados.

18302212 DSAUGPSFINAN-15821 DT Cálculo/Previsão Pagamento de Prestadores com Desconto de Pensão Alimentícia

01. DADOS GERAIS

Produto:	TOTVS Saúde Planos
Linha de Produto:	Linha Datasul
Segmento:	Saúde
Módulo:	HPP
Função:	Cálculo/Previsão Pagamento de Prestadores (hpp.providerPayment)
País:	Brasil
Ticket:	18302212

02. SITUAÇÃO/REQUISITO

Ao efetuar a previsão/cálculo do pagamento de prestadores, eventos de desconto de pensão alimentícia estavam sendo descontados da base de cálculo do IRRF quando o mesmo é calculado por desconto simplificado.

03. SOLUÇÃO

Foram efetuados ajustes para não descontar da base de IRRF os valores de eventos de desconto de pensão alimentícia.

18309101 DSAUGPSFINAN-15820 DT Inconsistências no Cálculo de Pagamento de Prestadores

01. DADOS GERAIS

Produto:	TOTVS Saúde Planos
Linha de Produto:	Linha Datasul
Segmento:	Saúde
Módulo:	HPP
Função:	Cálculo/Previsão Pagamento de Prestadores (hpp.providerPayment)
País:	Brasil
Ticket:	18309101

02. SITUAÇÃO/REQUISITO

Ao realizar o cálculo de pagamento de prestadores foram identificadas as seguintes situações:

- Cálculo de prestadores que calculam pró-labore juntamente com prestadores que não realizam o respectivo cálculo, considerava de forma inconsistente os eventos de Adiantamento de Pagamento para os prestadores que não efetuam o cálculo do pró-labore.
- Ao selecionar transações na parametrização de movimentos utilizada para geração do cálculo, era apresentada perda de performance no processamento dos dados, demandando tempo anormal para finalização do cálculo.

03. SOLUÇÃO

Realizados ajustes no cálculo de prestadores para considerar corretamente os eventos de Adiantamento de Pagamento parametrizados para prestadores que calculam ou não o pró-labore; e realizado ajuste na leitura de movimentos considerando a seleção de transações para melhora de performance no processamento dos dados.

18349225 DSAUGPSFINAN-15835 DT Inconsistências na busca avançada da Central de Contabilização

01. DADOS GERAIS

Produto:	TOTVS Saúde Planos
Linha de Produto:	Linha Datasul
Segmento:	Saúde
Módulo:	HPP
Função:	Central Contabilização de Pagamento de Prestadores (hpp.centralProviderAccounting)
País:	Brasil
Ticket:	18349225

02. SITUAÇÃO/REQUISITO

Quando aplicado um filtro de busca avançada na tela da Central de Contabilização, os dados da tela são exibidos corretamente conforme o filtro, mas ao clicar em "Carregar mais resultados" o filtro deixava de ser considerado e eram apresentados registros não compatíveis ao filtro.

03. SOLUÇÃO

Realizado ajuste na busca de dados para considerar os filtros já aplicados, apresentando assim somente os registros compatíveis ao mesmo.

18364948 DSAUGPSFINAN-15848 DT Cálculo/Previsão Pagamento de Prestadores - Seleção de Prestadores por Nome

01. DADOS GERAIS

Produto:	TOTVS Saúde Planos
Linha de Produto:	Linha Datasul
Segmento:	Saúde
Módulo:	HPP
Função:	Cálculo/Previsão Pagamento de Prestadores (hpp.providerpayment)
País:	Brasil
Ticket:	18364948

02. SITUAÇÃO/REQUISITO

Fora identificado que o programa Cálculo Pagamento de Prestadores(hpp.providerPayment), não estava respeitando os filtros de Nome Inicial e Nome Final para busca dos prestadores na step "Seleção".

03. SOLUÇÃO

Adequado programa para que na aba "Prestadores" e step "Seleção", os dados apresentados na tabela sejam filtrados corretamente pelas informações digitadas pelo usuário, trazendo agora todos os registros que comecem e/ou forem posteriores ao filtro "Nome inicial", até aqueles que comecem e/ou forem anteriores ao filtro "Nome Final". Com isso possibilitando uma melhor e correta usabilidade do programa.

18538911 DSAUGPSFINAN-15890 DT Central Contabilização de Pagamento de Prestadores - Títulos de Contestação

01. DADOS GERAIS

Produto:	TOTVS Saúde Planos
Linha de Produto:	Linha Datasul
Segmento:	Saúde
Módulo:	HPP
Função:	Central contabilização de pagamento de prestadores (hpp.centralProviderAccounting)
País:	Brasil
Ticket:	18538911

02. SITUAÇÃO/REQUISITO

Ao efetuar a geração do demonstrativo contábil, não estavam sendo gravadas as contas contábeis nos movimentos dos títulos de contestação, fazendo com que as conferências apresentem divergências de valores.

03. SOLUÇÃO

Foram efetuados ajustes para gravar as contas contábeis nos movimentos dos títulos de contestação.

18735352 DSAUGPSFINAN-15978 DT Inconsistências no Demonstrativo Contábil do Pagamento de Prestadores

01. DADOS GERAIS

Produto:	TOTVS Saúde Planos
Linha de Produto:	Linha Datasul
Segmento:	Saúde
Módulo:	HPP
Função:	Central Contabilização de Pagamento de Prestadores (hpp.centralProviderAccounting)
País:	Brasil
Ticket:	18735352

02. SITUAÇÃO/REQUISITO

Ao realizar a geração do demonstrativo contábil, em algumas situações eram criados registros em duplicidade indevidamente, causando inconsistência na geração e impedindo assim que o processo de contabilização tivesse continuidade.

03. SOLUÇÃO

Realizado ajuste na geração do demonstrativo contábil para que os dados sejam validados corretamente e a geração do demonstrativo possa ser finalizada.

18858096 DSAUGPSFINAN-16008 DT Sinistros à Liquidar

01. DADOS GERAIS

Produto:	TOTVS Saúde Planos
Linha de Produto:	Linha Datasul
Segmento:	Saúde
Módulo:	HPP
Função:	Central contabilização de pagamento de prestadores (hpp.centralProviderAccounting)
País:	Brasil
Ticket:	18858096

02. SITUAÇÃO/REQUISITO

Ao emitir o relatório de sinistros a liquidar, estavam sendo listados movimentos conhecidos após a data limite informada na seleção.

03. SOLUÇÃO

Foram efetuados ajustes para não listar movimentos conhecidos após a data limite informada na seleção.

18937277 DSAUGPSFINAN-16103 DT Previsão/Cálculo Pagamento de Prestadores - Descontos Programados

01. DADOS GERAIS

Produto:	TOTVS Saúde Planos
Linha de Produto:	Linha Datasul
Segmento:	Saúde
Módulo:	HPP
Função:	Cálculo/Previsão Pagamento de Prestadores (hpp.providerpayment)
País:	Brasil
Ticket:	18937277

02. SITUAÇÃO/REQUISITO

Ao efetuar a simulação/cálculo do pagamento de prestadores, eventos de desconto programados estavam sendo calculados indevidamente nos títulos de pró-labore.

03. SOLUÇÃO

Foram efetuados ajustes para que os eventos de descontos programados não sejam calculados indevidamente nos títulos de pró-labore.

19134933 DSAUGPSFINAN-16129 DT Central de Contabilização - Inconsistência na Geração do Demonstrativo

01. DADOS GERAIS

Produto:	TOTVS Saúde Planos
Linha de Produto:	Linha Datasul
Segmento:	Saúde
Módulo:	HPP
Função:	Central contabilização de pagamento de prestadores (hpp.centralProviderAccounting)
País:	Brasil
Ticket:	19134933

02. SITUAÇÃO/REQUISITO

Ao realizar a provisão de insumos com indicação para assumir a conta do procedimento relacionado (menos internação) na manutenção dos parâmetros de pagamento de prestadores, o indicador de movimento da tabela de saldos estava sendo preenchido inadequadamente, ocasionando inconsistência na geração do demonstrativo de pagamento desses movimentos.

03. SOLUÇÃO

Foram efetuados ajustes para gravar corretamente o indicador de movimento da tabela de saldos.

19161589 DSAUGPSFINAN-16118 DT Integração de Títulos de Antecipação com o Contas a Pagar

01. DADOS GERAIS

Produto:	TOTVS Saúde Planos
Linha de Produto:	Linha Datasul
Segmento:	Saúde
Módulo:	HPP
Função:	Manut. Geração Títulos Contas Pagar-RPW (dtvw19aa)
País:	Brasil
Ticket:	19161589

02. SITUAÇÃO/REQUISITO

Ao efetuar a integração de títulos de antecipação com o APB, estava sendo apresentada indevidamente a mensagem '6864 - Tipo de Referência Inválido!'.

03. SOLUÇÃO

Foram efetuadas alterações para não apresentar a mensagem indevidamente.

19168675 DSAUGPSFINAN-16117 DT Inconsistência ao Realizar o Pagamento de Prestadores

01. DADOS GERAIS

Produto:	TOTVS Saúde Planos
Linha de Produto:	Linha Datasul
Segmento:	Saúde
Módulo:	HPP
Função:	Cálculo/Previsão Pagamento de Prestadores (hpp.providerPayment)
País:	Brasil
Ticket:	19168675

02. SITUAÇÃO/REQUISITO

Ao realizar o pagamento de prestadores estava sendo apresentada a mensagem 'docrecon in use' indevidamente.

03. SOLUÇÃO

Foram efetuados ajustes para não apresentar a mensagem indevidamente.

DSAUGPSFINAN-15919 DT Descálculo Pagamento de Prestadores

01. DADOS GERAIS

Produto:	TOTVS Saúde Planos
Linha de Produto:	Linha Datasul
Segmento:	Saúde
Módulo:	HPP
Função:	Manutenção Descálculo Pagamento Prestadores (hpp.descalcPagPrest)
País:	Brasil
Ticket:	

02. SITUAÇÃO/REQUISITO

Ao efetuar o descálculo de títulos de pagamento de prestadores indicando nos parâmetros a opção "Por Período", estavam sendo descálculados títulos calculados "Por Fatura".

03. SOLUÇÃO

Foram efetuados ajustes no programa para que títulos calculados por fatura, não sejam descálculados através da opção "Por Período".

DSAUGPSFINAN-15919 DT Sinistros a Liquidar

01. DADOS GERAIS

Produto:	TOTVS Saúde Planos
Linha de Produto:	Linha Datasul
Segmento:	Saúde
Módulo:	HPP
Função:	Central contabilização de pagamento de prestadores (hpp.centralProviderAccounting) Sinistros a Liquidar (hpp.sinistrosliquidar) Carga Tabela de Saldos (SPP/SPP-CARGA-SALDOS.R)
País:	Brasil
Ticket:	

02. SITUAÇÃO/REQUISITO

Ao emitir o relatório de sinistros a liquidar, é necessário que algumas das informações do movimento contenham a informação atualizada e não a do momento da inclusão do mesmo.

03. SOLUÇÃO

Foram efetuados ajustes no relatório de sinistros a liquidar para que nas colunas "L.Cts", "L.Fat.", "L.Pagto", "Valid.Glosa", "Periodo RC Ano." e "Periodo RC Mes" sejam apresentadas as informações dos movimentos (procedimentos/insumos) no momento da geração do relatório. Também foram incluídas as colunas "Mov.Ativo" que indicará se o movimento esta ativo no revisão de contas e a coluna "Sit.Pagto", que indicará a forma de validação de glosa para paramento do movimento.

DSAUGPSPED-5654 DT Manutenção Eventos Prestador - Ajuste na descrição do prestador

01. DADOS GERAIS

Produto:	TOTVS Saúde Planos
Linha de Produto:	Linha Datasul
Segmento:	Saúde
Módulo:	HPP - Pagamento de Prestadores
Função:	hpp.eventsProvider - Manutenção Eventos Prestador
País:	Brasil
Ticket:	DSAUGPSPED-5654

02. SITUAÇÃO/REQUISITO

Nome do prestador não esta sendo exibido corretamente na listagem.

03. SOLUÇÃO

Ajuste realizado para exibir corretamente o nome do prestador com base na Unidade Prestadora.

Conteúdos relacionados:

- [Manutenção Eventos Prestador - hpp.eventsProvider](#)

4.14.18 HPR - Estrutura do Produto - Manutenção - 12.1.2403

 Rascunho

DSAUGSPED-5990 DT hpr.valuationProcedure - Falha ao apresentar as descrições de portes anestésicos

01. DADOS GERAIS

Produto:	TOTVS Saúde Planos
Linha de Produto:	Linha Datasul
Segmento:	Saúde
Módulo:	HPR - Estrutura do Produto
Função:	hpr.valuationProcedure - Quantidade de moedas x Procedimento
País:	Brasil
Ticket:	DSAUGSPED-5990

02. SITUAÇÃO/REQUISITO

Ao listar, detalhar algum registro e até mesmo exportar, as descrições referentes ao zoom de Porte Anestésico (campos 'Porte anestésico' e 'Porte anestésico de cobrança') não estão sendo apresentadas.

03. SOLUÇÃO

Efetuada a correção para que as descrições de Porte Anestésico sejam devidamente apresentadas.

DSAUGPSPED-6037 DT hpr.currencyGracePeriodCoverage - Correção busca rápida por tabela de moedas e carências

01. DADOS GERAIS

Produto:	TOTVS Saúde Planos
Linha de Produto:	Linha Datasul
Segmento:	Saúde
Módulo:	HPR - Estrutura do Produto
Função:	hpr.currencyGracePeriodCoverage - Moedas e carências coberturas
País:	Brasil
Ticket:	DSAUGPSPED-6037

02. SITUAÇÃO/REQUISITO

Ao tentar pesquisar pela busca rápida uma tabela de moedas e carências incluindo o caractere "/" a busca não retorna nenhum registro.

03. SOLUÇÃO

Efetuada a correção para que os registros sejam retornados conforme o esperado.

DSAUGPSPED-6042 DT hpr.valuationProcedure - Correção das validações referentes aos campos decimais

01. DADOS GERAIS

Produto:	TOTVS Saúde Planos
Linha de Produto:	Linha Datasul
Segmento:	Saúde
Módulo:	HPR - Estrutura do Produto
Função:	hpr.valuationProcedure - Quantidade de moedas x Procedimento
País:	Brasil
Ticket:	DSAUGPSPED-6042

02. SITUAÇÃO/REQUISITO

Ao tentar incluir ou editar um novo registro, os campos decimais em tela ("Quantidade de honorários", "Quantidade operacional" e "Quantidade de filmes") estão sendo erroneamente validados, não aceitando qualquer valor entre 0 - 1.

03. SOLUÇÃO

Efetuada a correção para que os campos decimais sejam validados conforme regra de negócio.

4.14.19 HRB - Repasse de Beneficiários - Manutenção - 12.1.2403

 Rascunho

DSAUGPSFINAN-16105 DT Central PTU A800 - Relatório Resumido

01. DADOS GERAIS

Produto:	TOTVS Saúde Planos
Linha de Produto:	Linha Datasul
Segmento:	Saúde
Módulo:	HRB
Função:	Central PTU (hgp.centralPtu)
País:	Brasil
Ticket:	

02. SITUAÇÃO/REQUISITO

Ao efetuar a impressão do relatório resumido, as colunas do arquivo CSV estavam sendo preenchidas incorretamente.

03. SOLUÇÃO

Foram efetuados ajustes para imprimir adequadamente as colunas do relatório resumido no arquivo CSV.

DSAUGPSPED-6074 DT hrb.transferParameters - Falha no carregamento dos parâmetros de conta contábil

01. DADOS GERAIS

Produto:	TOTVS Saúde Planos
Linha de Produto:	Linha Datasul
Segmento:	Saúde
Módulo:	HRB - Repasse de Beneficiários
Função:	hrb.transferParameters - Parâmetros de repasse
País:	Brasil
Ticket:	DSAUGPSPED-6074

02. SITUAÇÃO/REQUISITO

No carregamento da tela os dados contidos na seção de "Parâmetros Conta Contábil" não estavam sendo preenchidos corretamente.

03. SOLUÇÃO

Efetuada a correção para que os dados de conta contábil possam ser apresentados, sem discrepâncias, em tela.

DSAUGPSPED-6161 DT hrb.ledgerAccountTransfer - Correção de eventos, representação de informações e inclusão de valores

01. DADOS GERAIS

Produto:	TOTVS Saúde Planos
Linha de Produto:	Linha Datasul
Segmento:	Saúde
Módulo:	HRB - Repasse de Beneficiários
Função:	hrb.ledgerAccountTransfer - Conta contábil repasse
País:	Brasil
Ticket:	DSAUGPSPED-6161

02. SITUAÇÃO/REQUISITO

Situações corrigidas:

- Inclusão de dados do registro na base.
- Representação "0 - Todas" e "N/A" no campo "Forma de pagamento" para quando este dado conter o valor 0, a depender de outras variáveis.
- Eventos dos zooms na tela de edição.

03. SOLUÇÃO

Efetuada a correção para que o comportamento esteja de acordo com a regra de negócio.

4.14.20 HRC - Revisão de Contas Médicas - Manutenção - 12.1.2403

 Rascunho

9412141 DSAUGPSCONTAS-9669 DT Central Guias TISS - Alteração de valor procedimento não é salva

01. DADOS GERAIS

Produto:	TOTVS Saúde Planos
Linha de Produto:	Linha Datasul
Segmento:	Saúde
Módulo:	Planos - Linha Datasul - Revisão de Contas Médicas (HRC)
Função:	Central de Guias TISS - hrc.documento
País:	Brasil
Ticket:	9412141

02. SITUAÇÃO/REQUISITO

Ao realizar a alteração do valor de movimentos SADT o sistema não grava o valor alterado destes movimentos através da Central TISS para prestadores cooperados.

03. SOLUÇÃO

Foi realizada alteração na central tiss para não desconsiderar o valor informado e gravar corretamente.

14999755 DSAUGPSCONTAS-18983 DT PTU A500 Importação - Pacote com Procedimento de Anestesiologia

01. DADOS GERAIS

Produto:	TOTVS Saúde Planos
Linha de Produto:	Linha Datasul
Segmento:	Saúde
Módulo:	HRC - Revisão de Contas Médicas
Função:	Importação De Movimentos - Rpw (dtvw40aa)
País:	Brasil
Ticket:	14999755

02. SITUAÇÃO/REQUISITO

Na importação de A500 com pacotes que possuam procedimentos de anestesiologia em que na manutenção de quantidade de moedas não há honorários, custo operacional e/ou filme, mas há porte anestésico, o sistema não estava considerando essa informação, e estava apresentando inconsistência de valorização zerada para o procedimento.

03. SOLUÇÃO

Realizados ajustes para verificar na equipe do pacote se há anestesista ou auxiliar de anestesista e, nos casos em que na quantidade de moedas por procedimento não houver honorários, custo operacional e/ou filme, mas houver porte anestésico, o sistema considere o indicador de anestesista no procedimento, buscando a valorização pelo porte anestésico.

17222430 DSAUGPSCONTAS-23513 DT Importação XML Lote Guias - Adicional Acréscimo Urgência

01. DADOS GERAIS

Produto:	TOTVS Saúde Planos
Linha de Produto:	Linha Datasul
Segmento:	Saúde
Módulo:	HRC - Revisão de Contas Médicas
Função:	Exp/imp Lote Guias - Rpw (dtvw01aa)
País:	Brasil
Ticket:	17222430

02. SITUAÇÃO/REQUISITO

Quando era realizada a importação do Lote Guias o adicional de urgência ficava como sim em guias eletivas.

03. SOLUÇÃO

Realizado correção para o tratamento correto de adicional de urgência para guia com Carater de atendimento Eletivo.

Mais informações em: [DT Adicional Urgencia](#)

17259349 DSAUGPSCONTAS-22593 DT Importação PTU A700 - Erros 8201 e 8259

01. DADOS GERAIS

Produto:	TOTVS Saúde Planos
Linha de Produto:	Linha Datasul
Segmento:	Saúde
Módulo:	HRC
Função:	Importação de Movimentos RPW (DTVW40AA)
País:	Brasil
Ticket:	17259349

02. SITUAÇÃO/REQUISITO

Ao realizar a importação de um arquivo PTU A700 com o tipo de nota 4 (Honorário Individual) o sistema estava apresentando mensagens de consistência incorretamente, impedindo que a importação fosse realizada.

03. SOLUÇÃO

Foram realizadas correções no processo de importação dos arquivos PTU A700 para que os registros do tipo de nota 4 (Honorário Individual) sejam corretamente tratados na importação.

17508948 DSAUGPSCONTAS-22509 DT Cópia Documentos para Reapresentação

01. DADOS GERAIS

Produto:	TOTVS Saúde Planos
Linha de Produto:	Linha Datasul
Segmento:	Saúde
Módulo:	Planos - Linha Datasul - Revisão de Contas Médicas (HRC)
Função:	Central Guias TISS - Copia Documentos - hrc.document
País:	Brasil
Ticket:	17508948

02. SITUAÇÃO/REQUISITO

Ao realizar a copia do documento de reapresentação e em seguida gerar o arquivo PTUA500 do tipo 4 o sistema estava mudando o numero da guia original. E no manual do PTU fala que não pode alterar o numero nem o tipo de atendimento.

03. SOLUÇÃO

Foi realizada alteração no processo de importação do A500 e na cópia do documento para que o processo mantenha as informações originais nas guias de honorário médico associadas a uma guia de internação.

17595708 DSAUGPSCONTAS-22247 DT Central Guias TISS - Inclusão e Desfazer Glosas Manuais por Movimento

01. DADOS GERAIS

Produto:	TOTVS Saúde Planos
Linha de Produto:	Linha Datasul
Segmento:	Saúde
Módulo:	Planos - Linha Datasul - Revisão de Contas Médicas (HRC)
Função:	Central de Movimentação Guias TISS - hrc.document
País:	Brasil
Ticket:	17595708

02. SITUAÇÃO/REQUISITO

As ações que são apresentadas na visualização por movimentos (validar glosas, glosa manual e desfazer glosa manual) devem ser aplicadas aos movimentos selecionados e não para todos os movimentos do filtro aplicado.

03. SOLUÇÃO

Foram realizadas alterações para que ao realizar a validação de glosas, inclusão de glosa manual e desfazer glosa manual processe somente os movimentos selecionados quando a opção for selecionada na aba **Movimentos**.

Outras Ações - Movimentos...

Detalhe das **Outras Ações** da aba **Movimentos** que foram ajustadas com as atualizações dessa manutenção.

17617779 DSAUGPSCONTAS-23018 DT Central TISS - Inconsistência ao copiar um documento contendo pacote

01. DADOS GERAIS

Produto:	TOTVS Saúde Planos
Linha de Produto:	Linha Datasul
Segmento:	Saúde
Módulo:	HRC
Função:	Central TISS → Cópia de Documento
País:	Brasil
Ticket:	17617779

02. SITUAÇÃO/REQUISITO

Ao realizar a cópia de documentos contendo diversos pacotes, pela Central TISS, o sistema exibia mensagem de erro e abortava o processo.

03. SOLUÇÃO

Adequado o processo de cópia de documentos, pela Central TISS, para documentos contendo diversos pacotes.

17752569 DSAUGPSCONTAS-22394 DT Campos para Regras Auditoria e Liberações - Detalhar Relacionamentos

01. DADOS GERAIS

Produto:	TOTVS Saúde Planos
Linha de Produto:	Linha Datasul
Segmento:	Saúde
Módulo:	HRC - Revisão de Contas Médicas
Função:	Manutenção Campos Para Regras De Auditoria e Liberação - hrc.auditrulesfields
País:	Brasil
Ticket:	17752569

02. SITUAÇÃO/REQUISITO

Quando era selecionada a opção Detalhar o programa não apresentava os índices das tabelas associadas quando eram bancos diferentes na relacionamento.

03. SOLUÇÃO

Foi alterado o processo que realiza a busca dos índices nas tabelas associadas para apresentar os dados na tela.

17873794 DSAUGPSCONTAS-23152 DT Manutenção Documentos Revisão Contas - Alteração Documento Notas Fiscal Fornecedor

01. DADOS GERAIS

Produto:	TOTVS Saúde Planos
Linha de Produto:	Linha Datasul
Segmento:	Saúde
Módulo:	HRC - Revisão de Contas Médicas
Função:	Manutenção Documentos Revisão Contas - HRC0310A
País:	Brasil
Ticket:	17873794

02. SITUAÇÃO/REQUISITO

Quando era modificado um documento do tipo Notas Fiscal do Fornecedor no programa **Manutenção Documentos Revisão Contas - RC0310A** o campo do tipo de faturamento não é apresentado em tela mas era gravado em branco, modificando a informação gravada na importação do A500.

03. SOLUÇÃO

O sistema foi alterado para não alterar o valor tipo do faturamento dos documentos do tipo Nota Fiscal Fornecedor ao edita-los quando utilizado o **RC0310A** ou **Manutenção Pós Crítica - PTU - RC0710X**.

17944029 DSAUGPSCONTAS-22840 DT Manutenção Documento Revisão Contas - Central TISS

01. DADOS GERAIS

Produto:	TOTVS Saúde Planos
Linha de Produto:	Linha Datasul
Segmento:	Saúde
Módulo:	Planos - Linha Datasul - Revisão de Contas Médicas (HRC)
Função:	Central Movimentação Guias TISS - hrc.documents
País:	Brasil
Ticket:	17944029

02. SITUAÇÃO/REQUISITO

Na inclusão ou alteração de um documento na Central TISS o processo não estava considerando o valor do procedimento do pacote mesmo quando o pacote estava parametrizado para considerar os procedimentos incluídos na estrutura do pacote.

03. SOLUÇÃO

Foi realizada uma correção na leitura dos movimentos do pacote que foram incluídos na tela da Central TISS para garantir a inclusão do procedimento quando parametrizado no cadastro do pacote (RC0110H).

17955047 DSAUGPSCONTAS-23190 DT Central Guias TISS - Regime Atendimento Transação de Consulta

01. DADOS GERAIS

Produto:	TOTVS Saúde Planos
Linha de Produto:	Linha Datasul
Segmento:	Saúde
Módulo:	Planos - Linha Datasul - Revisão de Contas Médicas (HRC)
Função:	Central de Guias TISS - hrc.documento
País:	Brasil
Ticket:	17955047

02. SITUAÇÃO/REQUISITO

Quando era digitado um documento para uma transação de consulta na Central TISS o processo estava permitindo gravar o documento sem preencher o campo obrigatório do regime de atendimento quando o documento era para a TISS versão 4.00.00 ou superior.

03. SOLUÇÃO

Foi realizada alteração na processo para gerar a mensagem de inconsistência **2978 - Regime de atendimento TISS invalido ou nao informado!** que irá impedir a digitação da consulta sem a informação do **Regime de Atendimento**.

17965981 DSAUGPSCONTAS-22683 DT PTU A550 Importação - Cobrar Beneficiários nos Movimentos de Divisão de Honorário

01. DADOS GERAIS

Produto:	TOTVS Saúde Planos
Linha de Produto:	Linha Datasul
Segmento:	Saúde
Módulo:	Planos - Linha Datasul - Revisão de Contas Médicas (HRC)
Função:	Importação Questionamentos Contestacao - HRC0712S
País:	Brasil
Ticket:	17965981

02. SITUAÇÃO/REQUISITO

Quando era realizada a importação do A550 de conclusão da contestação para movimentos da divisão de honorários estava ocorrendo a inconsistência **606 - Valor do procedimento nao pode ser zero** na criação dos movimentos quando era selecionada a opção para a cobrança do beneficiário.

03. SOLUÇÃO

Foi realizada alteração onde foram adicionadas as tratativas necessárias para a criação dos movimentos para a cobrança do beneficiário quando houver a importação da conclusão da contestação de movimentos de divisão de honorário.

17969275 DSAUGPSCONTAS-22691 DT Exportação Movimentos - XML Lote Guias

01. DADOS GERAIS

Produto:	TOTVS Saúde Planos
Linha de Produto:	Linha Datasul
Segmento:	Saúde
Módulo:	Planos - Linha Datasul - Revisão de Contas Médicas (HRC)
Função:	Exportação Movimentos para Cobrança - HRC0510M
País:	Brasil
Ticket:	17969275

02. SITUAÇÃO/REQUISITO

No processo de exportação de movimentos para cobrança utilizando o leiaute de exportação no padrão TISS XML Lote Guias estava ocorrendo inconsistência que o título da fatura no foi encontrado no EMS.

03. SOLUÇÃO

O processo de exportação do XML Lote Guias faz a validação se a fatura do contratante foi integrada ao EMS para permitir a exportação dos dados no XML Lotes Guias. Nesse ticket melhoramos a forma que o programa de geração do XML Lote Guias utiliza localizar o título no EMS quando a fatura do contratante possuir Nota Fiscal.

05. ASSUNTOS RELACIONADOS

- [Manutenção de Parâmetros da Nota Fiscal](#)
- [Manutenção Série x Estabelecimento - FT0114](#)
- [Manutenção Série Fiscal - UTB113AA](#)
- [Série de Nota Fiscal](#)

18000763 DSAUGPSCONTAS-23769 DT Erro exportação A500 - campo ft_MultiplicadorServico

01. DADOS GERAIS

Produto:	TOTVS Saúde Planos
Linha de Produto:	Linha Datasul
Segmento:	Saúde
Módulo:	HRC
Função:	Exportação Movimentos Para Cobrança (hrc0510m)
País:	Brasil
Ticket:	18000763

02. SITUAÇÃO/REQUISITO

Quando o documento possui acomodação do tipo Apartamento, a exportação está exportando o campo ft_MultiplicadorServico igual a 2.

03. SOLUÇÃO

A exportação passou a considerar a informação presente na classe hospitalar, campo fator de acomodação. Exportando corretamente o campo ft_MultiplicadorServico.

18013106 DSAUGPSCONTAS-22825 DT PTU A500 Importação - Aplicação de Grupo Percentual na Divisão de Honorários

01. DADOS GERAIS

Produto:	TOTVS Saúde Planos
Linha de Produto:	Linha Datasul
Segmento:	Saúde
Módulo:	Planos - Linha Datasul - Revisão de Contas Médicas (HRC)
Função:	Importação Movimentos - RPW - DTVW40AA
País:	Brasil
Ticket:	18013106

02. SITUAÇÃO/REQUISITO

Ao realizar a importação do A500 o sistema estava aplicando percentuais diferentes para os mesmos procedimentos da divisão de honorários.

03. SOLUÇÃO

Foi realizada alteração na rotina do cálculo de grupos de percentuais para que possibilite a aplicação do mesmo percentual para ambos os movimentos da divisão de honorários.

18049762 DSAUGPSCONTAS-22705 DT PTU A550 Exportação - campo Qt_Reconh

01. DADOS GERAIS

Produto:	TOTVS Saúde Planos
Linha de Produto:	Linha Datasul
Segmento:	Saúde
Módulo:	HRC - Revisão de Contas Médicas
Função:	Exportação Questionamentos Contestacao (hrc0710s)
País:	Brasil
Ticket:	18049762

02. SITUAÇÃO/REQUISITO

As quantidades reconhecidas das exportações de contestação com insumos que tiveram sua quantidade alterada estavam incorretas, desconsiderando o valor que original.

03. SOLUÇÃO

Foram realizadas correções na rotina de exportação das contestações para que a quantidade reconhecida dos insumos seja corretamente calculada com base no arquivo A500 que deu origem ao movimento.

18055737 DSAUGPSCONTAS-23037 DT HRC0310A Cópia documentos revisão de contas

01. DADOS GERAIS

Produto:	TOTVS Saúde Planos
Linha de Produto:	Linha Datasul
Segmento:	Saúde
Módulo:	HRC
Função:	Manutenção Documentos Revisão Contas (RC0310A)
País:	Brasil
Ticket:	18055737

02. SITUAÇÃO/REQUISITO

Ao realizar uma copia de contestação o sistema estava apresentando a mensagem de validação 'Numero de serie do documento original ja cadastrado'.

03. SOLUÇÃO

O programa foi alterado para permitir copiar documentos de reapresentação utilizando a opção 'mesmo documento'. Porém para realizar a cópia é necessário marcar como sim para reapresentação de nota glosada.

18107630 DSAUGPSCONTAS-22862 DT Central de Guias TISS - Modifica - Valor Procedimento PTU

01. DADOS GERAIS

Produto:	TOTVS Saúde Planos
Linha de Produto:	Linha Datasul
Segmento:	Saúde
Módulo:	Planos - Linha Datasul - Revisão de Contas Médicas (HRC)
Função:	Central Guias TISS - hrc.documento
País:	Brasil
Ticket:	18107630

02. SITUAÇÃO/REQUISITO

Ao realizar a alteração da quantidade de repasse de um movimento que foi criado a partir da importação do PTU a Central TISS mantinha o valor cobrado como valor de pagamento quando o valor do sistema ficava maior que o valor cobrado. Essa regra estava divergente da regra já realizada na Manutenção Documento Revisão Contas - RC0310A.

03. SOLUÇÃO

Foi realizada a alteração no programa para que na manutenção do procedimento na Central TISS o valor de pagamento (Valor Principal/Auxiliar) mantenha a valorização do sistema assim como ocorre na manutenção do movimento no RC0310A.

18115449 DSAUGPSCONTAS-22892 DT APIs integração contas - Gerando Mensagem Inconsistência para o Regime de Atendimento

01. DADOS GERAIS

Produto:	TOTVS Saúde Planos
Linha de Produto:	Linha Datasul
Segmento:	Saúde
Módulo:	HRC - Revisão de Contas Médicas
Função:	APIs para Integração com o Revisão de Contas Médicas
País:	Brasil
Ticket:	18115449

02. SITUAÇÃO/REQUISITO

Ao submeter uma alteração de dados pelas Apis, era recebido a mensagem de erro no regime de atendimento.

03. SOLUÇÃO

Conforme documentação das APIs, a tag **desVersaoTiss** é obrigatória. Quando não informada o sistema estava gerando indevidamente a mensagem de erro no regime de atendimento.

04. ASSUNTOS RELACIONADOS

Maiores informações sobre as APIs do contas podem ser consultadas [neste link](#).

18141597 DSAUGPSCONTAS-22949 DT PTU A500 Importação - Prestador Intercambio Guias de Consulta

01. DADOS GERAIS

Produto:	TOTVS Saúde Planos
Linha de Produto:	Linha Datasul
Segmento:	Saúde
Módulo:	Planos - Linha Datasul - Revisão de Contas Médicas (HRC)
Função:	Importação Movimentos - RPW - DTVW40AA
País:	Brasil
Ticket:	18141597

02. SITUAÇÃO/REQUISITO

Quando era importado um A500 o processo não estava gravando todas as informações do bloco profissional executante das guias de consulta na tabela que mantém os dados Prestador Intercâmbio - **Manutenção Prestadores de Intercâmbio - hrc.prestdorIntercam.**

03. SOLUÇÃO

Foi realizada alteração no programa de importação de movimentos - A500 para gravar os dados recebidos do registro (**nr_Conselho**), conselho (**sg_Conselho**) e UF (**UF**) no bloco profissional executante das guias de consulta e SADT sempre que o contratado executante da guia seja Pessoa Física.

Exemplo bloco Profissional Executante...

```
<ptu:profissionalExecutante>
  <ptu:UnimedPrestador>
    <ptu:cd_Uni_Prest>9999</ptu:cd_Uni_Prest>
    <ptu:cd_Prest>000001</ptu:cd_Prest>
  </ptu:UnimedPrestador>
  <ptu:nome>FUSCE AC RHONCUS ELIT ALIQUAM</ptu:nome>
  <ptu:dadosConselho>
    <ptu:sg_Conselho>CRM</ptu:sg_Conselho>
    <ptu:nr_Conselho>777774</ptu:nr_Conselho>
    <ptu:UF>35</ptu:UF>
  </ptu:dadosConselho>
  <ptu:CBO>225120</ptu:CBO>
</ptu:profissionalExecutante>
```

04. ASSUNTOS RELACIONADOS

- Manutenção Prestadores de Intercâmbio
- Dados Equipe Profissional - Triangulação

18142629 DSAUGPSCONTAS-23388 DT Cópia do documento não respeita a regra grupo percentual

01. DADOS GERAIS

Produto:	TOTVS Saúde Planos
Linha de Produto:	Linha Datasul
Segmento:	Saúde
Módulo:	HRC
Função:	Central de Movimentação Guias TISS (hrc.document)
País:	Brasil
Ticket:	18142629

02. SITUAÇÃO/REQUISITO

Os campos de percentual de pagamento não estão sendo gravados no documento gerado na cópia de documento.

03. SOLUÇÃO

Realizado ajustes para copiar os campos de percentual de pagamento do documento original para o documento copiado.

18160409 DSAUGPSCONTAS-22823 DT Central Guias TISS - Hora Realização Movimento

01. DADOS GERAIS

Produto:	TOTVS Saúde Planos
Linha de Produto:	Linha Datasul
Segmento:	Saúde
Módulo:	Planos - Linha Datasul - Revisão de Contas Médicas (HRC)
Função:	Central Guias TISS - hrc.document
País:	Brasil
Ticket:	18160409

02. SITUAÇÃO/REQUISITO

Quando era incluído ou modificado um movimento na Central TISS o processo salvava a hora de realização somente com 3 dígitos se a hora possuía zeros no início. Exemplo 08:47.

03. SOLUÇÃO

Foi realizada alteração na rotina que grava os dados da realização do movimento para manter o formato da hora de realização em **hh:mm**. Mantendo assim o dígito zero como caracter significativo.

18162311 DSAUGPSCONTAS-23333 DT Importação XML Lote Guias - Importação Parcial TISS 4.00

01. DADOS GERAIS

Produto:	TOTVS Saúde Planos
Linha de Produto:	Linha Datasul
Segmento:	Saúde
Módulo:	Planos - Linha Datasul - Revisão de Contas Médicas (HRC)
Função:	Imp/Exp Lote Guias - RPW - DTVW01AA
País:	Brasil
Ticket:	18162311

02. SITUAÇÃO/REQUISITO

Quando era importado um XML lote guias somente com guias da TISS 4.0 o arquivo era importado parcialmente, mas o status do lote de importação indicava importação concluída.

03. SOLUÇÃO

Foi realizada alteração no programa de importação de lote guias para manter o indicador de inconsistência que marca o status do lote como importação parcial do arquivo.

18180598 DSAUGPSCONTAS-22919 DT Central de Guias TISS - Detalhar - Valor Glosa fracionada incorreto

01. DADOS GERAIS

Produto:	TOTVS Saúde Planos
Linha de Produto:	Linha Datasul
Segmento:	Saúde
Módulo:	Planos - Linha Datasul - Revisão de Contas Médicas (HRC)
Função:	Central Guias TISS - hrc.documento
País:	Brasil
Ticket:	18180598

02. SITUAÇÃO/REQUISITO

Ao realizar a consulta de valores de um procedimento com glosa fracionada estava sendo apresentado o valor incorreto das glosas fracionadas no detalhamento do procedimento e na consulta valores do documento.

03. SOLUÇÃO

Foi realizada a alteração no programa para que seja apresentado corretamente o valor das glosas fracionadas no detalhamento do procedimento e na consulta valores do documento.

18214449 DSAUGPSCONTAS-22878 DT Central Guias TISS - Caráter Atendimento Urgência

01. DADOS GERAIS

Produto:	TOTVS Saúde Planos
Linha de Produto:	Linha Datasul
Segmento:	Saúde
Módulo:	HRC
Função:	Central de Guias TISS - hrc.document
País:	Brasil
Ticket:	18214449

02. SITUAÇÃO/REQUISITO

A Central TISS não estava gravando a informação do **Caráter de atendimento** quando era selecionada a opção **Urgencia**.

03. SOLUÇÃO

Realizada alteração no programa de inclusão de movimentos da Central TISS para aplicar o adicional de urgência quando selecionado na tela a transação possuir tratativa manual para a Urgencia assim como é realizada na Manutenção Documentos Revisão Contas.

18242190 DSAUGPSCONTAS-22898 DT Manutenção Documentos Revisão Contas - Função Cópia

01. DADOS GERAIS

Produto:	TOTVS Saúde Planos
Linha de Produto:	Linha Datasul
Segmento:	Saúde
Módulo:	HRC - Revisão de Contas Médicas
Função:	Manutenção Documentos Revisão Contas (hrc0310a)
País:	Brasil
Ticket:	18242190

02. SITUAÇÃO/REQUISITO

Ao copiar documento de reapresentação no RC0310A, o processo não permitia a edição da quantidade, comportamento esse que era diferente da cópia de documento de reapresentação na Central TISS que permitia a alteração da quantidade.

03. SOLUÇÃO

O programa foi alterado para permitir alterar a quantidade em documentos de reapresentação no RC0310A.

18259238 DSAUGPSCONTAS-22950 DT PTU A550 Exportação - Tag nr_LotePrestador nas Guias Divisão Honorário

01. DADOS GERAIS

Produto:	TOTVS Saúde Planos
Linha de Produto:	Linha Datasul
Segmento:	Saúde
Módulo:	Planos - Linha Datasul - Revisão de Contas Médicas (HRC)
Função:	Exportação Questionamento Contestacao - HRC0710S
País:	Brasil
Ticket:	18259238

02. SITUAÇÃO/REQUISITO

Ao gerar o A550 a tag **nr_LotePrestador** do movimento de divisão de honorários ficava diferente da tag recebida no arquivo A500.

03. SOLUÇÃO

Foi realizado o alteração no programa de importação do A500 para melhorar a vinculação das tabelas dos movimentos da divisão de honorários com os dados da tabela do XML A500 gravada na base para que o programa da exportação do A550 vincule as guias aos movimentos conforme recebido na importação do A500.

18269576 DSAUGPSCONTAS-22963 DT API Revisão Contas - Inconsistência Validação Urgencia

01. DADOS GERAIS

Produto:	TOTVS Saúde Planos
Linha de Produto:	Linha Datasul
Segmento:	Saúde
Módulo:	Planos - Linha Datasul - Revisão de Contas Médicas (HRC)
Função:	API Integração com o Revisão de Contas Médicas - Modifica
País:	Brasil
Ticket:	18269576

02. SITUAÇÃO/REQUISITO

Quando era realizada uma solicitação consumindo a API **documentsMaintenance** para alteração de um documento que possuía algum movimento em horário de urgência a API retornava a mensagem **Urgencia nao pode ser modificada. Sistema parametrizado para calcular urgencia automaticamente** quando não era encaminhado a instrução opcional **lgUrgencia** no json da solicitação.

03. SOLUÇÃO

Foi realizada alteração na rotina de validação dos campos de urgência no programa da API do Revisão de Contas Médicas.

04. ASSUNTOS RELACIONADOS

- [API de integração com o Revisão de Contas - campos movimentos](#)

18271365 DSAUGPSCONTAS-22920 DT Central Guia TISS - Status dos documentos

01. DADOS GERAIS

Produto:	TOTVS Saúde Planos
Linha de Produto:	Linha Datasul
Segmento:	Saúde
Módulo:	HRC - Revisão de Contas Médicas
Função:	Central Guias TISS - hrc.document
País:	Brasil
Ticket:	18271365

02. SITUAÇÃO/REQUISITO

Ao realizar o pagamento para os prestadores, os documentos que não possuíam insumos eram atualizados no status como **6 - Pago e Faturado**.

03. SOLUÇÃO

Foi alterado o processo que define o status do documento para que valide corretamente os documentos com o procedimento para que fique com o status correto conforme a situação dos movimentos.

18275054 DSAUGPSCONTAS-22970 DT Central Guias TISS - Inclusão Insumo OPME para SADT e Internação

01. DADOS GERAIS

Produto:	TOTVS Saúde Planos
Linha de Produto:	Linha Datasul
Segmento:	Saúde
Módulo:	Planos - Linha Datasul - Revisão de Contas Médicas (HRC)
Função:	Central de Guias TISS - hrc.document
País:	Brasil
Ticket:	18275054

02. SITUAÇÃO/REQUISITO

Quando era realizada a manutenção ou inclusão de um documento na Central de Guias TISS do tipo SADT ou INTERNAÇÃO com insumo parametrizado (Manutenção Insumos) como tipo OPME e também estava parametrizado no cadastro **Associativa Conversão de Insumo** como genérico. O processo estava obrigando a informação de valor para **Referencia Material Fabricante** mesmo quando o campo não era exibido em tela.

03. SOLUÇÃO

Foi realizada alteração no processo onde foi alterada a validação do campo somente na informação do dado **Referencia Material Fabricante** nas guias do tipo Nota Fiscal do Fornecedor conforme a parametrização no cadastro **Manutenção Transação Movimento**.

04. DEMAIS INFORMAÇÕES

[Manutenção de Insumos](#)

[Manutenção Transação Movimento](#)

[Associativa Conversão de Insumo - hrc.ptuAssociative](#)

18278523 DSAUGPSCONTAS-22921 DT Central Guia TISS não está carregando os movimentos da guia

01. DADOS GERAIS

Produto:	TOTVS Saúde Planos
Linha de Produto:	Linha Datasul
Segmento:	Saúde
Módulo:	HRC
Função:	Central de Movimentação Guias TISS (hrc.document)
País:	Brasil
Ticket:	18278523

02. SITUAÇÃO/REQUISITO

Ao digitar documentos a partir de uma autorização que tenha somente insumos e o usuário tenta usar o processo de 'carregar movimentos' da guia de autorização na central tiss acaba não carregando o insumo.

03. SOLUÇÃO

Realizado a correção para carregar corretamente os movimentos da guia de autorização.

18323696 DSAUGPSCONTAS-23591 DT PTU A550 Importação - Contestação Pacotes Agrupados

01. DADOS GERAIS

Produto:	TOTVS Saúde Planos
Linha de Produto:	Linha Datasul
Segmento:	Saúde
Módulo:	Planos - Linha Datasul - Revisão de Contas Médicas (HRC)
Função:	Importação Questionamento Contestação - HRC0712S
País:	Brasil
Ticket:	18323696

02. SITUAÇÃO/REQUISITO

O valor cobrado dos movimentos do pacote ficava duplicado no relatório de acompanhamento da importação do A550 quando a outra unidade estava questionando um movimento de pacotes que foram agrupados na exportação do A500.

03. SOLUÇÃO

Foi realizada alteração no processo de cálculo dos valores cobrados dos movimentos dos pacotes agrupados na importação da contestação.

18349589 DSAUGPSCONTAS-22985 DT Revalorização Movimentos Cotação Moeda - Simulação Valorização Insumos

01. DADOS GERAIS

Produto:	TOTVS Saúde Planos
Linha de Produto:	Linha Datasul
Segmento:	Saúde
Módulo:	Planos - Linha Datasul - Revisão de Contas Médicas (HRC)
Função:	Revaloriz. Mov. Erro Cot. Moeda - RPW - DTVW05AA
País:	Brasil
Ticket:	18349589

02. SITUAÇÃO/REQUISITO

Quando era realizada a simulação da valorização o processo não exibia no relatório de acompanhamento os valores dos movimentos nos campos **VL.Insumo** e **VL.Insumo Novo**.

03. SOLUÇÃO

Foi realizado o ajuste no programa para que passe a apresentar no relatório de acompanhamento os valores correspondentes para os insumos nos campos **VL.Insumo** e **VL.Insumo Novo**.

18361752 DSAUGPSCONTAS-22988 DT PTU A500 - Morosidade na importação para guias de internação contendo muitas glosas

01. DADOS GERAIS

Produto:	TOTVS Saúde Planos
Linha de Produto:	Linha Datasul
Segmento:	Saúde
Módulo:	HRC
Função:	Importação De Movimentos - Rpw (dtvw40aa)
País:	Brasil
Ticket:	18361752

02. SITUAÇÃO/REQUISITO

Ao importar um PTU A500, contendo guias de internação. O sistema ia perdendo performance de processamento, ao gerar glosas.

03. SOLUÇÃO

Adequado processo de geração de glosas na importação de movimentos do PTU A500.

18369873 DSAUGPSCONTAS-23068 DT Importação XML Lote Guias - Glosa 128 - Guia Não Pertence ao Beneficiário

01. DADOS GERAIS

Produto:	TOTVS Saúde Planos
Linha de Produto:	Linha Datasul
Segmento:	Saúde
Módulo:	Planos - Linha Datasul - Revisão de Contas Médicas (HRC)
Função:	Imp/Exp Lote Guias - RPW - DTVW01AA
País:	Brasil
Ticket:	18369873

02. SITUAÇÃO/REQUISITO

Quando era realizada a importação de um XML Lote Guias não era validado se a guia era do mesmo beneficiário do documento quando a guia está na situação **4 - Proc. Contas**.

03. SOLUÇÃO

Foi realizada alteração na rotina do programa que cria os documentos na importação para aplicar a glosa da classe de erro **128** sempre que a guia não pertencer ao beneficiário e não gravar a guia recebida no arquivo no documento.

04. DEMAIS INFORMAÇÕES

 As demais regras vigentes não sofreram alterações, abaixo segue o detalhamento do processo atual.

Somente será realizada a aplicação de glosas para as classes de erro 129 a 143, classe de erro 157 e classe de erro 148, relacionadas as guias de autorização, na importação de movimentos do Lote Guias XML ou PTU A500 quando o parâmetro **Valida Status Guia** do cadastro **Manutenção Parâmetros Importação Prestador** estiver marcado como **SIM**.

A glosa para a classe de erro **128 - Guia não pertence ao beneficiário** é aplicada de forma independente, ou seja, caso o sistema identifique que a guia de autorização informada é de outro beneficiário não serão aplicadas outras glosas referentes as guias de autorização nos movimentos.

Mais detalhes sobre as glosas aplicadas pode ser acessado em: [Importação de movimentos com guias em status inválido](#)

Quando o campo **Valida Status Guia** está marcado como **NAO**, então o processo irá verificar a parametrização da mensagem no cadastro **Manutenção Mensagens**, se a mensagem está como tipo **ERRO**, então o processo irá impedir a criação do documento gerando uma inconsistência. Se o parâmetro **Tipo da Mensagem** estiver marcado com **Informação ou Alerta** o processo irá permitir a inclusão do documento com a guia associada.

As mensagens que realizam a validação quando não é aplicada a glosa, ou seja, **Valida Status Guia** está marcado como **NAO**, são:

- 376 - Guia não cadastrada;
- 639 - Guia não foi impressa;
- 640 - Guia deve ser impressa;
- 641 - Guia Cancelada;
- 643 - Guia Fechada;
- 2348 - Guia Faturada ou Orçamento;
- 2282 - Guia Negada;
- 2283 - Guia Pendente de Auditoria;
- 2284 - Guia Pendente de Liberação;
- 2285 - Guia Pendente de Laudo Médico;
- 2286 - Guia Pendente de Justificativa Medico;
- 2367 - Guia Pendente de Perícia Medica;
- 2368 - Guia em Auditoria;
- 2369 - Guia em Atendimento;
- 2370 - Guia em Perícia Médica.

05. ASSUNTOS RELACIONADOS

- [Manutenção Parâmetros de Importação do Prestador](#)
- [Manutenção Mensagens](#)

18373184 DSAUGPSCONTAS-23107 DT Central Guias TISS - Lista de Procedimentos no Documento

01. DADOS GERAIS

Produto:	TOTVS Saúde Planos
Linha de Produto:	Linha Datasul
Segmento:	Saúde
Módulo:	HRC - Revisão de Contas Médicas
Função:	Central de Guias TISS - hrc.document
País:	Brasil
Ticket:	18373184

02. SITUAÇÃO/REQUISITO

Ao editar um documento a Central TISS estava apresentando os insumos repetidos na listagem quando o documento possuía movimentos de pacote de intercambio do SISPAAC.

03. SOLUÇÃO

Devido aos pacotes de intercambio não serem apresentados nos movimentos individuais (procedimentos e insumos), foi ajustado o processo para desconsiderar esses movimentos na exibição.

18400954 DSAUGPSCONTAS-23043 DT PTU A500 - Exportação - Guia Reembolso - Valores com 2 Casas Decimais

01. DADOS GERAIS

Produto:	TOTVS Saúde Planos
Linha de Produto:	Linha Datasul
Segmento:	Saúde
Módulo:	Planos - Linha Datasul - Revisão de Contas Médicas (HRC)
Função:	Exportação Movimentos para Cobrança - RC0510M
País:	Brasil
Ticket:	18400954

02. SITUAÇÃO/REQUISITO

Ao realizar a exportação do A500 de reembolso o sistema estava mostrando os valores com uma casa decimal após a vírgula nas tags **vl_a_restituir**, **vl_reemb_benef** e **vl_pago_benef** e de acordo com a Unimed do Brasil, houve uma alteração que indica a necessidade de considerar sempre duas casas após vírgula.

03. SOLUÇÃO

Foi realizada a adequação do leiaute de exportação do A500 para que os valores das tags **vl_a_restituir**, **vl_reemb_benef** e **vl_pago_benef** do reembolso sempre sejam geradas com duas casas decimais.

18408741 DSAUGPSCONTAS-23239 DT Tela Regras Auditoria

01. DADOS GERAIS

Produto:	TOTVS Saúde Planos
Linha de Produto:	Linha Datasul
Segmento:	Saúde
Módulo:	HRC
Função:	Regras de Auditoria e Liberação de Movimentos
País:	Brasil
Ticket:	18408741

02. SITUAÇÃO/REQUISITO

Na tela Regras de Auditoria e Liberação de Movimentos (Auditoria Pós) algumas regras não estão sendo consideradas na listagem dos registros.

03. SOLUÇÃO

Foi realizada alteração na rotina de exibição da tela Regras de Auditoria e Liberação de Movimentos (Auditoria Pós) para que todas as regras sejam consideradas na listagem dos registros.

18440575 DSAUGPSCONTAS-23087 DT Associativa Classe de Atendimento - Carregar mais resultados

01. DADOS GERAIS

Produto:	TOTVS Saúde Planos
Linha de Produto:	Linha Datasul
Segmento:	Saúde
Módulo:	HRC
Função:	Manutenção Associativa Classe De Atendimento
País:	Brasil
Ticket:	18440575

02. SITUAÇÃO/REQUISITO

Na tela Associativa Classe de Atendimento (hac.attendanceClass), ao realizar uma consulta através dos filtros avançados da lista de Classes de Atendimento o botão 'Carregar mais resultados' não se comportava corretamente.

03. SOLUÇÃO

Foram realizadas correções nas rotinas de busca da Classe de Atendimento para que o botão 'Carregar mais resultados' funcione corretamente.

18441081 DSAUGPSCONTAS-23106 DT Rateio Valores Prestadores - Diferença Valor Total Rateio

01. DADOS GERAIS

Produto:	TOTVS Saúde Planos
Linha de Produto:	Linha Datasul
Segmento:	Saúde
Módulo:	Planos - Linha Datasul - Revisão de Contas Médicas (HRC)
Função:	Manutenção Rateio Valores Prestadores - HRC0610X
País:	Brasil
Ticket:	18441081

02. SITUAÇÃO/REQUISITO

Quando era executado o processo **Manutenção Rateio Valores Prestadores - RC0610X**, gerava o rateio com diferenças de arredondamento no valor total ocasionando diferenças no processo de pagamento.

03. SOLUÇÃO

Foi realizada a alteração na rotina que calcula as diferenças no valor total do rateio para que o processo mantenha o valor conforme o total parametrizado para o rateio do(s) prestador(es).

04. ASSUNTOS RELACIONADOS

- [Manutenção Rateio Valores Prestadores - RC0610X](#)
- [Manutenção Rateio Prestadores](#)

18441101 DSAUGPSCONTAS-23102 DT Importação Lote Guias XML TISS

01. DADOS GERAIS

Produto:	TOTVS Saúde Planos
Linha de Produto:	Linha Datasul
Segmento:	Saúde
Módulo:	HRC - Revisão de Contas Médicas
Função:	Exp/imp Lote Guias - RPW (dtvw01aa)
País:	Brasil
Ticket:	18441101

02. SITUAÇÃO/REQUISITO

Quando era realizada a importação de arquivos Lote Guias o sistema não estava validando corretamente o sequencial do item, gerando mensagens de consistência.

03. SOLUÇÃO

Foram realizadas na importação de arquivos Lote Guias para que o processo considere corretamente os sequenciais dos itens.

18449684 DSAUGPSCONTAS-23115 DT Sistema não exclui lotes por intervalo

01. DADOS GERAIS

Produto:	TOTVS Saúde Planos
Linha de Produto:	Linha Datasul
Segmento:	Saúde
Módulo:	HRC
Função:	Atualização Lote Importação (hrc0510p)
País:	Brasil
Ticket:	18449684

02. SITUAÇÃO/REQUISITO

Ao cancelar lotes por intervalo (F6) sistema esta gerando mensagem de erro: "Erro de acesso a rotina getTissGuiaByLote, Mismatched parameters".

03. SOLUÇÃO

Realizado a correção do programa de cancelamento por intervalo de lotes.

18458406 DSAUGPSCONTAS-23267 DT Simulação da Valorização - Valores da Participação Movimentos

01. DADOS GERAIS

Produto:	TOTVS Saúde Planos
Linha de Produto:	Linha Datasul
Segmento:	Saúde
Módulo:	HRC - Revisão de Contas Médicas
Função:	Simulação da Valorização - (hrc.valuesSimulation)
País:	Brasil
Ticket:	18458406

02. SITUAÇÃO/REQUISITO

A Simulação da Valorização - **hrc.valuesSimulation** estava calculando os Valores de Participação de maneira diferente do programa **Geração Notas Serviços Participação**.

03. SOLUÇÃO

Foram realizadas alterações no programa Simulação da Valorização para que os Valores de Participação sejam mostrados da mesma maneira que no programa Geração Notas Serviços Participação.

18475164 DSAUGPSCONTAS-23170 DT Central Guias TISS - Informar Campos Qtd. Vezes Tabela Pag. e Qtd. Vezes Tabela Cob.

01. DADOS GERAIS

Produto:	TOTVS Saúde Planos
Linha de Produto:	Linha Datasul
Segmento:	Saúde
Módulo:	HRC - Revisão de Contas Médicas
Função:	Central de Movimentação Guias TISS - hrc.document
País:	Brasil
Ticket:	18475164

02. SITUAÇÃO/REQUISITO

Quando era realizada a inclusão de um movimento na Central TISS não eram habilitados para preenchimento os campos **Qtd. Vezes Tabela Pag.** e **Qtd. Vezes Tabela Cob.** mesmo quando a parametrização na Manutenção Transação Movimentos permitia a alteração.

03. SOLUÇÃO

Foi realizada alteração no programa da Central TISS para que seja possível informar os valores nos campos **Qtd. Vezes Tabela Pag.** e **Qtd. Vezes Tabela Cob** na inclusão de movimentos.

18491339 DSAUGPSCONTAS-23160 DT Manutenção Troca Período Documentos - Seleção Contratante

01. DADOS GERAIS

Produto:	TOTVS Saúde Planos
Linha de Produto:	Linha Datasul
Segmento:	Saúde
Módulo:	HRC - Revisão de Contas Médicas
Função:	Manutenção Troca Período Documentos (hrc0510u)
País:	Brasil
Ticket:	18491339

02. SITUAÇÃO/REQUISITO

O sistema não permitia alterar o período de lotes no programa rc0510u quando existem contratantes com 9 dígitos no campo Código Contratante.

03. SOLUÇÃO

Programa foi alterado para permitir alterar o período de lotes através do programa rc0510u independente do número de dígitos do Código Contratante.

18508047 DSAUGPSCONTAS-23197 DT Exportação de Pacotes - A1200

01. DADOS GERAIS

Produto:	TOTVS Saúde Planos
Linha de Produto:	Linha Datasul
Segmento:	Saúde
Módulo:	Planos - Linha Datasul - Revisão de Contas Médicas (HRC)
Função:	Exportação de Pacotes - PTU A1200
País:	Brasil
Ticket:	18508047

02. SITUAÇÃO/REQUISITO

Verificamos que o sistema estava realizando um bloqueio na tabela de parâmetros da exportação do PTU A1200 que impedia um segundo usuário realizar o processo simultaneamente.

03. SOLUÇÃO

Foi realizada alteração no programa da exportação de pacotes para que a rotina possa ser executada por mais de um usuário ao mesmo tempo.

18513473 DSAUGPSCONTAS-23268 DT PTU A500 Importação Aviso - Guias com Glosa Total

01. DADOS GERAIS

Produto:	TOTVS Saúde Planos
Linha de Produto:	Linha Datasul
Segmento:	Saúde
Módulo:	Planos - Linha Datasul - Revisão de Contas Médicas (HRC)
Função:	Importação Movimentos - RPW - DTVW40AA
País:	Brasil
Ticket:	18513473

02. SITUAÇÃO/REQUISITO

Quando era realizada a importação do A500 de Aviso de Cobrança o processo não gerava nenhuma mensagem de acompanhamento de inconsistências quando a guia não era importada porque estava marcada como glosa total.

03. SOLUÇÃO

Foi realizada alteração no programa de importação do A500 para gerar a mensagem **Guia do AVISO com GLOSA TOTAL**, quando a guia do aviso de cobrança não for importada porque veio com a indicação de glosa total, tag **id_GlosaTotal = S**.

18519995 DSAUGPSCONTAS-23251 DT PTU A500 Exportação - Unidade Medida OPME Pacote

01. DADOS GERAIS

Produto:	TOTVS Saúde Planos
Linha de Produto:	Linha Datasul
Segmento:	Saúde
Módulo:	Planos - Linha Datasul - Revisão de Contas Médicas (HRC)
Função:	Exportação Movimentos para Cobrança - HRC0510M
País:	Brasil
Ticket:	18519995

02. SITUAÇÃO/REQUISITO

Ao realizar a exportação do A500, o processo não mostrava no arquivo a unidade de medida dos insumos de OPME do pacote recebido na triangulação entre unidades.

03. SOLUÇÃO

Foi realizada alteração no programa de exportação de movimentos do PTU A500 XML para buscar os valores recebidos no arquivo A500 de origem para montar o valor da unidade de medida (**un_Medida**) para os insumos de OPME do pacote.

18533575 DSAUGPSCONTAS-23220 DT Manutenção Documentos Revisão Contas - Valorização Pagamento por Local de Atendimento

01. DADOS GERAIS

Produto:	TOTVS Saúde Planos
Linha de Produto:	Linha Datasul
Segmento:	Saúde
Módulo:	Planos - Linha Datasul - Revisão de Contas Médicas (HRC)
Função:	Manutenção Documentos Revisão Contas - HRC0310A
País:	Brasil
Ticket:	18533575

02. SITUAÇÃO/REQUISITO

Quando era realizada a digitação de um procedimento o processo estava considerando os valores da parametrização mais genérica, para todos os prestadores, mesmo quando existia uma parametrização mais específica para o prestador informado como executante no cadastro **Valorização por Local de Atendimento - Pagamento - RC0210T**.

03. SOLUÇÃO

Foi realizada alteração na rotina da valorização dos movimentos para que o programa considere a parametrização mais específica por prestador antes de localizar a parametrização mais genérica para todos os prestadores.

18575281 DSAUGPSCONTAS-23245 DT PTU A500 Importação - Aviso Cobrança

01. DADOS GERAIS

Produto:	TOTVS Saúde Planos
Linha de Produto:	Linha Datasul
Segmento:	Saúde
Módulo:	Planos - Linha Datasul - Revisão de Contas Médicas (HRC)
Função:	Importação Movimentos - RPW - DTVW40AA
País:	Brasil
Ticket:	18575281

02. SITUAÇÃO/REQUISITO

Quando era realizada a importação de um arquivo PTU A500 de Aviso de Cobrança o sistema estava barrando a importação de todos os movimentos caso ocorresse inconsistência em alguma guia.

03. SOLUÇÃO

Foi realizada alteração no processo da importação de movimentos do PTU A500 de Aviso de Cobrança para permitir a importação de todas as guias que não possuem inconsistência. Com essa alteração as guias que possuem alguma inconsistência no processo não serão criadas, mas também não impedem a importação das demais guias, assim como era realizado no processo da importação do A520.

18593489 DSAUGPSCONTAS-23341 DT PTU A500 Importação - Nome Profissional Solicitante

01. DADOS GERAIS

Produto:	TOTVS Saúde Planos
Linha de Produto:	Linha Datasul
Segmento:	Saúde
Módulo:	HRC - Revisão de Contas Médicas
Função:	Importação Movimentos - RPW - DTVW40AA
País:	Brasil
Ticket:	18593489

02. SITUAÇÃO/REQUISITO

Na importação PTU XML A500 estava gravando o nome do profissional solicitante somente quando o XML apresentava a tag **nm_Profissional** do bloco **profissional** do **contratadoSolicitante**.

03. SOLUÇÃO

Foi realizada alteração no programa de importação do A500 para gravar o nome do profissional solicitante da tag **nome** do bloco **contratadoSolicitante** quando não houve a informação da tag **nm_Profissional**.

Detalhe do XML A500...

Exemplo da localização dos dados no XML A500

```

<ptu:dadosSolicitante>
<ptu:contratadoSolicitante>
  <ptu:cpf_cnpj>
    <ptu:cd_cnpj>00000000000000</ptu:cd_cnpj>
  </ptu:cpf_cnpj>
  <ptu:nome>NOME NOME NOME</ptu:nome>
</ptu:contratadoSolicitante>
<ptu:profissional>
  <ptu:nm_Profissional>NNNMOMOO MMEMNO</ptu:nm_Profissional>
    
```

You are using an UNLICENSED copy of **Scroll PDF Exporter for Confluence**. Do you find Scroll PDF Exporter useful? Consider purchasing it today:
<https://marketplace.atlassian.com/apps/7019/scroll-pdf-exporter-for-confluence?tab=overview&hosting=datacenter>

18616547 DSAUGPSCONTAS-23271 DT PTU A500 - Exportação - Guia Nota Fiscal Fornecedor - Valores com 2 Casas Decimais

01. DADOS GERAIS

Produto:	TOTVS Saúde Planos
Linha de Produto:	Linha Datasul
Segmento:	Saúde
Módulo:	Planos - Linha Datasul - Revisão de Contas Médicas (HRC)
Função:	Exportação Movimentos para Cobrança - HRC0510M
País:	Brasil
Ticket:	18616547

02. SITUAÇÃO/REQUISITO

Ao realizar a exportação do A500 de reembolso o sistema estava mostrando os valores com uma casa decimal após a vírgula nas tags **vl_ServCobrado** e **tx_AdmServico**. Conforme informativo da Unimed do Brasil houve uma alteração que indica a necessidade de considerar sempre duas casas após vírgula.

03. SOLUÇÃO

Foi realizada a adequação do leiaute de exportação do A500 para que os valores das tags **vl_ServCobrado** e **tx_AdmServico** da guia de Nota Fiscal Fornecedor sempre sejam geradas com duas casas decimais.

18642335 DSAUGSPED-5890 DT Cadastro de transação X módulo X procedimento traz registros fora de ordem

01. DADOS GERAIS

Produto:	TOTVS Saúde Planos
Linha de Produto:	Linha Datasul
Segmento:	Saúde
Módulo:	HRC
Função:	Manutenção Associativa Transação X Módulo X Procedimento (hrc0110i)
País:	Brasil
Ticket:	18642335

02. SITUAÇÃO/REQUISITO

Registros são mostrados fora de ordem, atrapalhando a visualização

03. SOLUÇÃO

Foi adicionado ordenação nos campos de transação, módulo e procedimento, assim corrigindo o problema relatado.

18655808 DSAUGPSCONTAS-23364 DT Procedimento nao pode ser repetido

01. DADOS GERAIS

Produto:	TOTVS Saúde Planos
Linha de Produto:	Linha Datasul
Segmento:	Saúde
Módulo:	HRC
Função:	Central De Movimentação Guias Tiss (hrc.document)
País:	Brasil
Ticket:	18655808

02. SITUAÇÃO/REQUISITO

Copia do documento não está sendo concluída quando a classe de erro 8 está para gerar glosa.

03. SOLUÇÃO

Foi alterado o programa de copia de documento para que quando as mensagens de alertar 8304 á 8307 não sejam tratadas como erro. Assim a copia de documento somente irá ser bloqueada caso a classe de erro 8 esteja cadastrada como restringe.

18700176 DSAUGPSCONTAS-23365 DT Importação A500 procedimento consulta em guia SADT

01. DADOS GERAIS

Produto:	TOTVS Saúde Planos
Linha de Produto:	Linha Datasul
Segmento:	Saúde
Módulo:	HRC
Função:	Importação De Movimentos - RPW (dtvw40aa)
País:	Brasil
Ticket:	18700176

02. SITUAÇÃO/REQUISITO

O Sistema está gerando a mensagem 'Transacao invalida - Transacao invalida para uma guia de consulta. ' na importação de procedimento de consulta de medicina ocupacional quando o mesmo vem em Guia SADT no arquivo PTU A500.

03. SOLUÇÃO

Foi alterada a regra referente à restrição de consultas de Medicina Ocupacional em guias de SADT oriundas em arquivo PTU A500.

18715707 DSAUGPSCONTAS-23474 DT Central TISS - Erro de área 6 ao liberar documentos por período

01. DADOS GERAIS

Produto:	TOTVS Saúde Planos
Linha de Produto:	Linha Datasul
Segmento:	Saúde
Módulo:	HRC
Função:	Central TISS - Liberação de Movimentos (hrc.document)
País:	Brasil
Ticket:	18715707

02. SITUAÇÃO/REQUISITO

Ao executar a liberação de movimentos de faturas via Central TISS, filtrando um período inteiro do contas. Gerando uma grande quantidade de movimentos a processar, sistema gerava erro de AREA 6.

03. SOLUÇÃO

Adequado processo para remover as persistências da memória, reduzindo a utilização da área 6.

18748460 DSAUGPSCONTAS-23482 DT PTU A900 Importação - Atualização Manutenção
Associativa GPS X PTU Unidade Medida

01. DADOS GERAIS

Produto:	TOTVS Saúde Planos
Linha de Produto:	Linha Datasul
Segmento:	Saúde
Módulo:	HRC - Revisão de Contas Médicas
Função:	Importação/Atualização Insumos - hrc.importInsumos
País:	Brasil
Ticket:	18748460

02. SITUAÇÃO/REQUISITO

Ocorria inconsistência ao realizar importação quando existia o código de insumo PTU com tabela própria já cadastradas e não atualizava a Associativa Insumo PTU x Insumo GP.

03. SOLUÇÃO

Foi realizado alteração no processo para tratar a tabela própria na importação/atualização dos insumos.

18751940 DSAUGPSCONTAS-23548 DT Importação XML Lote Guias - Valorização Grupo Percentual Pacotes

01. DADOS GERAIS

Produto:	TOTVS Saúde Planos
Linha de Produto:	Linha Datasul
Segmento:	Saúde
Módulo:	Planos - Linha Datasul - Revisão de Contas Médicas (HRC)
Função:	Imp/Exp Lote Guias - RPW - DTW01AA
País:	Brasil
Ticket:	18751940

02. SITUAÇÃO/REQUISITO

Ao importar lote guias com pacotes que tinha regra de grupo de percentuais o programa estava aplicando o percentual sobre o valor cobrado mesmo quando na parametrização do cadastro Manutenção Parâmetros Importação Prestador estava com o campo **Valida valor pacote arquivo** marcado como **SIM**.

03. SOLUÇÃO

Foi realizada alteração na rotina de cálculo dos descontos aplicados aos pacotes para utilizar a informação do campo **Valida valor pacote arquivo** da **Manutenção Parâmetros Importação Prestador** no processo que calcula o valor cobrado do pacote.

04. ASSUNTOS RELACIONADOS

- [Manutenção Parâmetros de Importação do Prestador](#)

18791882 DSAUGPSCONTAS-23483 DT Central Guais TISS - Prestador Executante em Autorização de Consulta

01. DADOS GERAIS

Produto:	TOTVS Saúde Planos
Linha de Produto:	Linha Datasul
Segmento:	Saúde
Módulo:	HRC - Revisão de Contas Médicas
Função:	Central de Movimentação Guias TISS - hrc.document
País:	Brasil
Ticket:	18791882

02. SITUAÇÃO/REQUISITO

Na inclusão de um novo documento com guia de atendimento de consulta na Central TISS o prestador executante não era carregado corretamente para o procedimento incluído.

03. SOLUÇÃO

Foi alterado para buscar o prestador executante informado na guia de atendimento quando ela possuir transação de consulta, se a transação estiver como prestador único, o prestador executante assume o prestador principal.

18793977 DSAUGPSCONTAS-23503 - DT Manutenção Associativas - GPS x PTU - Conversão Insumos

01. DADOS GERAIS

Produto:	TOTVS Saúde Planos
Linha de Produto:	Linha Datasul
Segmento:	Saúde
Módulo:	HRC
Função:	Manutenção Associativas - GPS x PTU (hrc.ptuAssociative)
País:	Brasil
Ticket:	18793977

02. SITUAÇÃO/REQUISITO

Durante a alteração de conversão de insumos os fatores de conversão ficavam zerados, o que é indevido.

03. SOLUÇÃO

Ajustamos os campos de importação e exportação para quando for zero deve retornar 1, evitando valores indevidos.

18806122 DSAUGPSCONTAS-23486 DT Relatórios Associativa Preço x Insumo x Prestador

01. DADOS GERAIS

Produto:	TOTVS Saúde Planos
Linha de Produto:	Linha Datasul
Segmento:	Saúde
Módulo:	Planos - Linha Datasul - Revisão de Contas Médicas (HRC)
Função:	Associativa Preços x Insumos x Prestador - HRC0110E
País:	Brasil
Ticket:	18806122

02. SITUAÇÃO/REQUISITO

Quando era gerado o relatório do cadastro RC0110E alguns movimentos estavam divergentes entre o relatório LST e o CSV.

03. SOLUÇÃO

Foi realizada alteração no programa de geração do relatório CSV para manter as mesmas regras da leitura do relatório LST.

18815019 DSAUGPSCONTAS-23502 DT PTU A700 Importação - Validar Arquivo já Importado

01. DADOS GERAIS

Produto:	TOTVS Saúde Planos
Linha de Produto:	Linha Datasul
Segmento:	Saúde
Módulo:	Planos - Linha Datasul - Revisão de Contas Médicas (HRC)
Função:	Importação Movimentos - RPW - DTVW40AA
País:	Brasil
Ticket:	18815019

02. SITUAÇÃO/REQUISITO

O processo da importação de movimentos não realizava a validação do A700 e permitia a importação do mesmo arquivo mesmo com o status de importação concluída o que causava a duplicidade dos movimentos.

03. SOLUÇÃO

Foi realizada a alteração no programa de importação de movimentos para impedir a importação do A700 duas vezes quando o arquivo já foi processado/importado com sucesso. O processo somente irá processar o mesmo arquivo se o lote de importação estiver com o status **CL- Cancelado** ou **NP - Não Processado**. A informação sobre o status do lote de importação pode ser visualizada no cadastro [Atualização Lote Importação](#).

18846066 DSAUGPSCONTAS-23511 DT Geração Glosa Classe Erro 44

01. DADOS GERAIS

Produto:	TOTVS Saúde Planos
Linha de Produto:	Linha Datasul
Segmento:	Saúde
Módulo:	Planos - Linha Datasul - Revisão de Contas Médicas (HRC)
Função:	Importação Movimentos - RPW - DTVW40AA
País:	Brasil
Ticket:	18846066

02. SITUAÇÃO/REQUISITO

O processo da inclusão de movimentos estava considerando movimentos com o status **3 - Cancelado** na contagem dos movimentos para gerar a glosa da Classe de Erro **44 - Quantidade utilização excedida**.

03. SOLUÇÃO

Foram realizadas alterações nos programas para desconsiderar das leituras da contagem de movimentos os movimentos com o status **3 - Cancelado**.

04. ASSUNTOS RELACIONADOS

- [HRC_Classes_de_Erro](#)

18847871 DSAUGPSCONTAS-23577 DT Tipo de atendimento não deve ser informado para transações de internação.

01. DADOS GERAIS

Produto:	TOTVS Saúde Planos
Linha de Produto:	Linha Datasul
Segmento:	Saúde
Módulo:	HRC
Função:	Api Integração Revisão Contas
País:	Brasil
Ticket:	18847871

02. SITUAÇÃO/REQUISITO

Ao solicitar alteração via API, apresenta falha “ Tipo de atendimento não deve ser informado para transações de internação.”.

03. SOLUÇÃO

O sistema foi alterado para que ao processar um arquivo de lote de guias, não seja gravado a informação tipo de atendimento em transações de internação. Também foi alterado para que na consulta de documentos não seja exibido os campos tipo de atendimento, saúde ocupacional e regime de atendimento.

18862240 DSAUGPSCONTAS-23545 DT PTU A500 Importação - Guias Divisão Honorários Avisados

01. DADOS GERAIS

Produto:	TOTVS Saúde Planos
Linha de Produto:	Linha Datasul
Segmento:	Saúde
Módulo:	Planos - Linha Datasul - Revisão de Contas Médicas (HRC)
Função:	Importação Movimentos - RPW - DTWV40AA
País:	Brasil
Ticket:	18862240

02. SITUAÇÃO/REQUISITO

Ao importar um A500 que continha guias de Divisão de Honorários (DH) avisados, ou seja, foi importado o A500 de Aviso primeiramente, ocorria inconsistência no processo da importação do a500 de cobrança e não importava os movimentos de DH.

03. SOLUÇÃO

Foi realizado o ajuste no programa para que a importação das guias de Divisão de Honorários realizem vinculação com os movimentos de DH criados no momento da importação do arquivo A500 de Aviso e assim não gere a inconsistência que impedia a importação dos movimentos.

18892847 DSAUGPSCONTAS-23576 DT PTU A550 Importação - Valores Acordo e Reconhecido Pacote da Base Contestado

01. DADOS GERAIS

Produto:	TOTVS Saúde Planos
Linha de Produto:	Linha Datasul
Segmento:	Saúde
Módulo:	Planos - Linha Datasul - Revisão de Contas Médicas (HRC)
Função:	Importação Questionamento Contestação - HRC0712S
País:	Brasil
Ticket:	18892847

02. SITUAÇÃO/REQUISITO

O relatório da importação do PTU A550 apresentava valores ?????? quando era importado um A550 NR7 com um pacote da base que foi contestado.

03. SOLUÇÃO

Foi realizada alteração no programa da importação do A550 ajustando o cálculo dos percentuais distribuídos entre os movimentos do pacote para que não gere valor indevido no relatório da contestação.

18927294 DSAUGPSCONTAS-23643 DT Importação A500 - Taxa Incorreta Quando Utilizado Parametrização Unidade x Tipo Rede

01. DADOS GERAIS

Produto:	TOTVS Saúde Planos
Linha de Produto:	Linha Datasul
Segmento:	Saúde
Módulo:	Planos - Linha Datasul - Revisão de Contas Médicas (HRC)
Função:	Importação de Movimentos - RPW - hrc.movementsImport
País:	Brasil
Ticket:	18927294

02. SITUAÇÃO/REQUISITO

Importado um A500 o valor da taxa fica incorreto quando utilizado parametrização para sobrepor na manutenção unidade x tipo de rede.

03. SOLUÇÃO

Foi realizada alteração no programa de importação do A500 para calcular o valor da taxa conforme parametrização.

18932073 DSAUGPSCONTAS-23618 DT Central Guia TISS - Valor Insumo incorreto

01. DADOS GERAIS

Produto:	TOTVS Saúde Planos
Linha de Produto:	Linha Datasul
Segmento:	Saúde
Módulo:	HRC - Revisão de Contas Médicas
Função:	Central Guias TISS - hrc.document
País:	Brasil
Ticket:	18932073

02. SITUAÇÃO/REQUISITO

Ao incluir um insumo em um documento através da Central TISS em que tabela de quantidade de moedas do insumo esteja parametrizada para permitir digitação manual do preço do insumo não considera o valor cobrado digitado como valor do insumo.

03. SOLUÇÃO

Foi alterada a inclusão de insumos através da Central TISS para considerar o valor cobrado digitado como valor do insumo, quando a tabela de quantidade de moedas do insumo estiver parametrizada para permitir digitação manual do preço do insumo..

18937416 DSAUGPSCONTAS-23612 DT Exportação de Movimentos para Cobrança

01. DADOS GERAIS

Produto:	TOTVS Saúde Planos
Linha de Produto:	Linha Datasul
Segmento:	Saúde
Módulo:	Planos - Linha Datasul - Revisão de Contas Médicas (HRC)
Função:	Exportação de Movimentos para Cobrança - rc0510m
País:	Brasil
Ticket:	18937416

02. SITUAÇÃO/REQUISITO

Quando era realizada a exportação de movimentos avisados, mas que sofreram glosa e foram validados para não cobrar, esse movimentos não eram listados na exportação do A500 de Cobrança quando o documento não foi totalmente glosado.

03. SOLUÇÃO

Foi realizada alteração no programa de exportação do A500 para listar/exportar movimento avisado que sofreu glosa após aviso em um documento que não foi totalmente glosado.

18952227 DSAUGPSCONTAS-23607 DT Central TISS - Validação Glosa na divisão de honorários

01. DADOS GERAIS

Produto:	TOTVS Saúde Planos
Linha de Produto:	Linha Datasul
Segmento:	Saúde
Módulo:	HRC - Revisão de Contas Médicas
Função:	Central de Movimentação Guias TISS
País:	Brasil
Ticket:	18952227

02. SITUAÇÃO/REQUISITO

Ao importar um A500 cujo tenhas várias Guias de Divisão de Honorários (DH) e umas ou mais DH entram sem pendência de análise de glosa e outras entram com pendência de análise de glosa. Após, se validar no **modo edição do documento**, movimento a movimento, as DHs que entraram sem pendência de análise de glosa acabam ficando inconsistente, como se gerasse glosa sem ficar status vermelho e mesmo se tentar validar acaba gerando erro de negócio.

03. SOLUÇÃO

Realizado ajuste para validação correta das glosas referente a Divisão de honorários:

Quando a glosa esta vinculada ao movimento de DH a edição do movimento indica conforme abaixo a glosa:

Procedimentos

Ordem de digitação

40901416 - DOPPLER COLORIDO DE ARTÉRIAS VISCERAIS (

Data de Realização: 30/11/2023
 Hora Realização Inicial: 11:15
 Hora Realização Final: 13:15
 Via de Acesso: 1 - UNICA
 Técnica Utilizada: Não Informada
 Módulo: 1 - UNIMED AIR
 Fator de Redução/Acréscimo: Não Informado
 Fator Honorário Via de Acesso (PAG): 1,00
 Fator Honorário Via de Acesso (COB): 1,00

Prestador 015000000150 - IMOVEV WOGIJAJII

Quantidade Cobrada: 1
 Valor Cobrado: R\$80,00
 Valor Taxa Cobrado: R\$4,00
 Quantidade: 1
 Valor Procedimento: R\$60,00
 Valor Taxa Proced.: R\$3,00
 CBO: 225320 - Médico em radiologia e diagnóstico por im...
 Especialidade: 1 - CLINICA GERAL
 Grau de Participação: 0 - CIRURGIAO
 Nome do Profissional: VANDERLI TIVERON
 CPF: 058.505.698-63
 UF: PR
 Conselho Profissional: CRM
 Número no Conselho: 15248

Divisão de Honorários

Prestador: 015000000150 - IMOVEV WOGIJAJII
 Valor Cobrado: R\$39,33
 Valor Taxa Cobrado: R\$1,97
 CBO: CBO Não Informado
 Especialidade: 1 - CLINICA GERAL
 Valor Taxa Proced.: R\$1,50

Possui Glosas
 Valor Glosado: R\$0,00

You are using an UNLICENSED copy of **Scroll PDF Exporter for Confluence**. Do you find Scroll PDF Exporter useful? Consider purchasing it today:
<https://marketplace.atlassian.com/apps/7019/scroll-pdf-exporter-for-confluence?tab=overview&hosting=datacenter>

18984567 DSAUGPSCONTAS-23635 DT Central de Movimentação Guias TISS - Busca de autorização por carteira de beneficiário não retorna dados corretamente

01. DADOS GERAIS

Produto:	TOTVS Saúde Planos
Linha de Produto:	Linha Datasul
Segmento:	Saúde
Módulo:	HRC
Função:	Central de Movimentação Guias TISS (hrc.document)
País:	Brasil
Ticket:	18984567

02. SITUAÇÃO/REQUISITO

Quando entramos na tela da Central TISS e vamos trocar a senha do beneficiário, procuramos por beneficiário e desta forma não está buscando as senhas vinculadas a ele, mas é mostrado as senhas de outros beneficiários, mesmo deixando o campo de senha em branco continua não aparecendo as senha do beneficiário em questão.

03. SOLUÇÃO

Realizada a correção da busca de Guias de Autorização referente a carteira do beneficiário.

19006899 DSAUGPSCONTAS-23662 DT CPF do profissional executante inválido

01. DADOS GERAIS

Produto:	TOTVS Saúde Planos
Linha de Produto:	Linha Datasul
Segmento:	Saúde
Módulo:	HRC
Função:	Importação De Movimentos - Rpw (dtvw40aa)
País:	Brasil
Ticket:	19006899

02. SITUAÇÃO/REQUISITO

Ao importar um A500 XML que contém guia de consulta e CNPJ na tag de executante (o que é permitido segundo manual do PTU 2.1), e editar este documento na Central TISS, ocorre erro ao salvar. 'CPF do profissional executante invalido! Numero de digitos do CPF invalido.'.

03. SOLUÇÃO

Realizado o ajuste para que seja tratado corretamente o CPF do profissional.

19009109 DSAUGPSCONTAS-23738 DT Lote Guias - Importação com quantidade incorreta

01. DADOS GERAIS

Produto:	TOTVS Saúde Planos
Linha de Produto:	Linha Datasul
Segmento:	Saúde
Módulo:	HRC
Função:	Exp/Imp Lote Guias - RPW (dtvw01aa)
País:	Brasil
Ticket:	19009109

02. SITUAÇÃO/REQUISITO

Ao importar um arquivo Lote Guias cuja tenha quantidade 1.000 acaba sendo apresentada uma quantidade incorreta na Central tiss.

03. SOLUÇÃO

Realizada a correção do processo de importação Lote Guias para validação correta da quantidade.

19017944 DSAUGPSCONTAS-23740 DT Central TISS - Erro ao inserir glosas manuais na página de edição do documento

01. DADOS GERAIS

Produto:	TOTVS Saúde Planos
Linha de Produto:	Linha Datasul
Segmento:	Saúde
Módulo:	HRC
Função:	Central De Movimentação Guias TISS (hrc.document)
País:	Brasil
Ticket:	19017944

02. SITUAÇÃO/REQUISITO

Ao tentar adicionar glosa manual no modo editar documento na Central TISS através da função 'outras opções' e logo 'inserir glosa manual' não funciona.

03. SOLUÇÃO

Realizamos o ajuste na chamada de movimentos para realização de glosa quando for manual informando a chave do movimento selecionado.

19073345 DSAUGPSCONTAS-23735 DT Erro integração de contas (Registro Bloqueado)

01. DADOS GERAIS

Produto:	TOTVS Saúde Planos
Linha de Produto:	Linha Datasul
Segmento:	Saúde
Módulo:	HRC
Função:	Api de Integração Contas (hrc/documentsMaintenance)
País:	Brasil
Ticket:	19073345

02. SITUAÇÃO/REQUISITO

Ao alterar um documento que tem o registro preso com exclusive-lock, a rcapi020 retorna a mensagem que o registro está bloqueado por outro operador, mas o programa não trata devidamente o erro no retorno e continua a execução. Como o registro não é liberado, o programa fica preso tentando acessar registro com exclusive-lock, e o programa acaba sendo abortado (STOP) devido ao tempo de espera.

03. SOLUÇÃO

Realizado tratamento correto do bloqueio de registros da API do Contas.

19148689 DSAUGPSCONTAS-23834 DT Importação A500 - Valorizando o filme nos procedimentos de pacote

01. DADOS GERAIS

Produto:	TOTVS Saúde Planos
Linha de Produto:	Linha Datasul
Segmento:	Saúde
Módulo:	HRC
Função:	Importação De Movimentos - Rpw (dtvw40aa)
País:	Brasil
Ticket:	19148689

02. SITUAÇÃO/REQUISITO

Ao realizar a importação de arquivos PTU A500 com pacotes, em alguns os valores de honorário, operacional e filme não eram corretamente divididos entre os itens do pacote.

03. SOLUÇÃO

Foram realizadas correções no processo de importação dos arquivos PTU A500 para que os movimentos provenientes de pacote tenham os valores de honorário, operacional e filme corretamente calculados.

19172017 DSAUGPSCONTAS-23736 DT Controle de Estoque para todos os prestadores

01. DADOS GERAIS

Produto:	TOTVS Saúde Planos
Linha de Produto:	Linha Datasul
Segmento:	Saúde
Módulo:	HRC
Função:	Manutenção Documentos Revisão Contas (hrc0310a)
País:	Brasil
Ticket:	19172017

02. SITUAÇÃO/REQUISITO

Ao incluir um insumo em um documento o sistema apresentava mensagem de inconsistência '8312 - Não foi encontrado estoque com estes parametros, sera criada uma pendencia.' mesmo que existisse uma regra de Controle de Estoque para todos os prestadores da unidade.

03. SOLUÇÃO

Foram realizadas correções nos programas do revisão de contas para que sejam consideradas corretamente as regras de Controle de Estoque que não especificam o prestador e especificam a unidade.

19197318 DSAUGPSCONTAS-23745 DT Exportação Movimentos para cobrança - Erro tabela indisponível

01. DADOS GERAIS

Produto:	TOTVS Saúde Planos
Linha de Produto:	Linha Datasul
Segmento:	Saúde
Módulo:	Planos - Linha Datasul - Revisão de Contas Médicas (HRC)
Função:	Exportação Movimentos Para Cobrança - hrc0510m
País:	Brasil
Ticket:	19197318

02. SITUAÇÃO/REQUISITO

Ao realizar a exportação do A500 para algumas faturas estava ocorrendo o erro tabela indisponível.

03. SOLUÇÃO

Foi realizada alteração do programa de exportação do A500 para tratar corretamente a leitura da tabela.

19244457 DSAUGPSCONTAS-23797 DT Erro ao importar XML Lote Guias TISS

01. DADOS GERAIS

Produto:	TOTVS Saúde Planos
Linha de Produto:	Linha Datasul
Segmento:	Saúde
Módulo:	HRC
Função:	Exp/imp Lote Guias - Rpw (dtvw01aa)
País:	Brasil
Ticket:	19244457

02. SITUAÇÃO/REQUISITO

Arquivos Lote guias que precisam ser reprocessados apresentam a mensagem: Tabela Dados TISS já cadastrada para o documento.

03. SOLUÇÃO

Realizada a correção para correto tratamento da importação Lote Guias.

19359770 DSAUGPSCONTAS-23861 DT PTU A500 Exportação - Mensagem 3016

01. DADOS GERAIS

Produto:	TOTVS Saúde Planos
Linha de Produto:	Linha Datasul
Segmento:	Saúde
Módulo:	Planos - Linha Datasul - Revisão de Contas Médicas (HRC)
Função:	Exportação Movimento para Cobrança - HRC0510M
País:	Brasil
Ticket:	19359770

02. SITUAÇÃO/REQUISITO

Quando era gerado o A500 com procedimento parametrizado como SADT gerava a mensagem **3016 - Procedimento nao permite adicional de urgência** mesmo quando o procedimento não possuía adicional de urgência.

03. SOLUÇÃO

Foi realizada alteração no programa da exportação do A500 para somente considerar os procedimentos SADT com adicional de urgência na geração da mensagem **3016 - Procedimento nao permite adicional de urgência**.

04. ASSUNTOS RELACIONADOS

- [DT PTU A500 Exportação - Criticar Caráter de Atendimento novas Regras CMB](#)

19412452 DSAUGPSCONTAS-23904 DT Exportação A500 - Tipo de Consulta

01. DADOS GERAIS

Produto:	TOTVS Saúde Planos
Linha de Produto:	Linha Datasul
Segmento:	Saúde
Módulo:	HRC
Função:	Exportação Movimentos Para Cobrança (hrc0510m)
País:	Brasil
Ticket:	19412452

02. SITUAÇÃO/REQUISITO

Ao realizar a importação de arquivos Lote Guias que contem o valor '4' no tipo de atendimento quando deveria ser '04' conforme definido na estrutura do XSD fazia com que o sistema gravasse o valor 0 no tipo de consulta e conseqüentemente causando problemas na exportação do A500.

03. SOLUÇÃO

Foram realizados ajustes na importação dos arquivos Lote Guias para que os mesmos considerassem o valor '4' como um tipo de atendimento válido, gravando corretamente o tipo de consulta.

DSAUGPSPED-5916 DT hrc.importBatchUpdate - Programa Atualiza Lote Importação - Status Lote Divergente

01. DADOS GERAIS

Produto:	TOTVS Saúde Planos
Linha de Produto:	Linha Datasul
Segmento:	Saúde
Módulo:	HRC
Função:	Atualização Lote Importação (hrc0510p)
País:	Brasil
Ticket:	

02. SITUAÇÃO/REQUISITO

O programa hrc.importBatchUpdate não esta mostrando o status correto de determinados lotes, apresentando um valor divergente da tela progress.

03. SOLUÇÃO

Realizada correção para que os lotes apresentem o status correto, seguindo o mesmo comportamento da tela progress.

DSAUGPSPED-5923 DT Inconsistência em campo no hrc.transaction

01. DADOS GERAIS

Produto:	TOTVS Saúde Planos
Linha de Produto:	Linha Datasul
Segmento:	Saúde
Módulo:	HRC
Função:	Manutenção Transação Movimento (hrc0110f)
País:	Brasil
Ticket:	

02. SITUAÇÃO/REQUISITO

O programa Manutenção Transação Movimento (hrc.transaction) não está preenchendo corretamente o campo tranrevi.lg-dados-internacao.

03. SOLUÇÃO

Implementado solução para que o campo tranrevi.lg-dados-internacao seja preenchido corretamente segundo o valor do campo Tipo de guia TISS.

DSAUGPSPED-6044 DT hrc.currencyAttendancePlacePay - Correção da descrição "Todos/as"

01. DADOS GERAIS

Produto:	TOTVS Saúde Planos
Linha de Produto:	Linha Datasul
Segmento:	Saúde
Módulo:	HRC - Revisão de Contas Médicas
Função:	hrc.currencyAttendancePlacePay - Cotação moeda por local de atendimento - Pagamento
País:	Brasil
Ticket:	DSAUGPSPED-6044

02. SITUAÇÃO/REQUISITO

Na listagem, detalhamento e exportação de registros com o valor "0 - Todos/as" nos campos "Unidade do prestador" e "Prestador" a descrição está vindo quebrada.

03. SOLUÇÃO

Efetuada a correção para que os campos informados tenham a descrição correta em caso de valor "0".

DSAUGPSPED-6145 - Verificar permissão para executar UPC

01. DADOS GERAIS

Produto:	TOTVS Saúde Planos
Linha de Produto:	Linha Datasul
Segmento:	Saúde
Módulo:	HRC - Revisão de Contas Médicas
Função:	Os programas alterados estão listados na Situação/Requisito
País:	Brasil
Ticket:	DSAUGPSPED-6145

02. SITUAÇÃO/REQUISITO

Os programas a seguir do produto não estão preparados para utilizar a nova funcionalidade "Desabilita execução de UPC". Dessa é necessário realizar o ajuste desses programas para que contemplem a solução disponibilizada pelo Framework para verificar a permissão para executar UPC.

Programa	Descrição
tdclfidz	EPC para trigger de delete da tabela Cliente Financeiro
tdcliedz	EPC para trigger de delete da tabela Cliente
tdemprdz	EPC para trigger de delete da tabela Empresa
tdestadz	EPC para trigger de delete da tabela Estabelecimento
tdfofidz	EPC para trigger de delete da tabela Fornece Financeiro
tdforndz	EPC para trigger de delete da tabela Fornecedor

Programa	Descrição
twbancdz	EPC para trigger de write da tabela Banco
twbciadz	EPC para trigger de write da tabela Cart_Bcia
twclfidz	EPC para trigger de write da tabela Cliente Financeiro
twcliedz	EPC para trigger de write da tabela Cliente
twemprdz	EPC para trigger de write da tabela Empresa
twestadz	EPC para trigger de write da tabela Estabelecimento
twfofidz	EPC para trigger de write da tabela Fornecedor Financeiro
twforndz	EPC para trigger de write da tabela Fornecedor
twgrcldz	EPC para trigger de write da tabela Grupo Cliente
twgrfodz	EPC para trigger de write da tabela Grupo Fornecedor
twpaisdz	EPC para trigger de write da tabela País
twpfisdz	EPC para trigger de write da tabela Pessoa Fisica
twpjurdz	EPC para trigger de write da tabela Pessoa Juridica
twportdz	EPC para trigger de write da tabela Portador
twreprdz	EPC para trigger de write da tabela Representante

03. SOLUÇÃO

Realizado o ajuste em todos os programas listados na Situação/Requisito, para que efetuem a verificação da permissão para executar UPC.

Os campos para efetuar o bloqueio/liberação da execução de UPC estão disponíveis acessando a tela de Propriedades → Propriedades Gerais → UPC conforme imagem a seguir.

Se o parâmetro **Ignorar execução de UPC** for ativado, deve-se informar qual é o **Grupo de usuários** que terá a execução de UPCs restringida.

Para maiores informações, consultar a documentação [CFG Gerais - UPC](#)

Propriedades Propriedades gerais

Propriedades gerais

Cancelar Salvar

API Manager

Caminho do certificado

Central de Documentos

Diretório de repositório de documentos

Anexos

Diretório de repositório de anexos

Extrato de Versão Appserver

Ativar Extrato de Versão?

Desabilitado

Gerar extrato de versão para o Usuário

Gerar extrato de versão para a Empresa:

UPC

Ignorar execução de UPC

Desabilitado

Grupo de usuários

Conteúdos relacionados:

- [CFG Gerais - UPC](#)

You are using an UNLICENSED copy of **Scroll PDF Exporter for Confluence**. Do you find Scroll PDF Exporter useful? Consider purchasing it today:
<https://marketplace.atlassian.com/apps/7019/scroll-pdf-exporter-for-confluence?tab=overview&hosting=datcenter>

DT Atualização do lote de importação - Apaga a tabela do lote mesmo com erro

01. DADOS GERAIS

Produto:	TOTVS Saúde Planos
Linha de Produto:	Linha Datasul
Segmento:	Saúde
Módulo:	HRC - Revisão de Contas Médicas
Função:	hrc.importBatchUpdate - Atualização do lote de importação
País:	Brasil
Requisito/Story/Issue:	DSAUGPSPED-5844

02. SITUAÇÃO/REQUISITO

Se acontecer algum erro ao efetuar o cancelamento com a exclusão do lote, o registro está sendo removido da tabela do lote.

03. SOLUÇÃO

Realizados os ajustes necessários para que o cancelamento com a exclusão do lote tenha o comportamento esperado.

Procedimentos para Implantação

A implementação descrita no documento estará disponível a partir da atualização do pacote no cliente.

O pacote está disponível no portal (<https://suporte.totvs.com/download>) e também na console de atualização.

Conteúdos relacionados:

- [Atualização do lote de importação - hrc.importBatchUpdate](#)

DT Correção no processo de exclusão de lotes da tela Atualização do Lote Importação (hrc.importBatchUpdate)

01. DADOS GERAIS

Produto:	TOTVS Saúde Planos
Linha de Produto:	Linha Datasul
Segmento:	Saúde
Módulo:	HRC - Revisão de Contas Médicas
Função:	Atualização do Lote Importação - hrc.importBatchUpdate
País:	Brasil
Requisito/Story/Issue:	DSAUGPSPED-5660

02. SITUAÇÃO/REQUISITO

Mesmo requisitando a exclusão de um lote (botão 'Cancelar', marcar 'Excluir lotes selecionados') a solicitação não é concluída conforme o esperado: o lote tem o status alterado para 'Cancelado' e permanece na base.

03. SOLUÇÃO

Corrigido o problema, agora os lotes são excluídos caso sigam as regras de negócio.

Procedimentos para Implantação

A implementação descrita no documento estará disponível a partir da atualização do pacote no cliente.

O pacote está disponível no portal (<https://suporte.totvs.com/download>) e também na console de atualização.

Conteúdos relacionados:

- [Atualização Lote Importação - hrc.importBatchUpdate](#)

DT DSAUGPSPED-5634 hrc.importBatchUpdate - Ajuste no relatório de erros

01. DADOS GERAIS

Produto:	TOTVS Saúde Planos
Linha de Produto:	Linha Datasul
Segmento:	Saúde
Módulo:	HRC - Revisão de Contas Médicas
Função:	hrc.importBatchUpdate - Atualização do Lote Importação
País:	Brasil
Ticket:	DSAUGPSPED-5634

02. SITUAÇÃO/REQUISITO

No relatório de erros, o código do prestador está ficando como ?.

03. SOLUÇÃO

Realizado o ajuste necessário para que o código do prestador seja impresso corretamente no relatório de erros.

Conteúdos relacionados:

- [Atualização Lote Importação - hrc.importBatchUpdate](#)

DT DSAUGPSPED-5672 - Inconsistência ao acessar cadastro referente ao F7 do programa hrc0110h

01. DADOS GERAIS

Produto:	TOTVS Saúde Planos
Linha de Produto:	Linha Datasul
Segmento:	Saúde
Módulo:	HRC - Revisão de Contas Médicas
Função:	hrc0110h - Manutenção Pacotes Procedimentos e Insumos
País:	Brasil
Requisito/Story/Issue:	DSAUGPSPED-5672

02. SITUAÇÃO/REQUISITO

Acessar a função F7 do programa rc0110h gera erro se o programa rc0810v (programa referente ao F7) estiver sido desativado do menu por conta de já ter sido convertido para HTML.

03. SOLUÇÃO

Realizada a validação se possui permissão para executar o programa rc0810v, caso contrário exibe mensagem informando sobre o programa novo.

Procedimentos para Implantação

A implementação descrita no documento estará disponível a partir da atualização do pacote no cliente.

O pacote está disponível no portal (<https://suporte.totvs.com/download>) e também na console de atualização.

DT DSAUGPSPED-5752 Manutenção Layout Exportação/Importação Revisão Contas - Campos ficando como undefined

01. DADOS GERAIS

Produto:	TOTVS Saúde Planos
Linha de Produto:	Linha Datasul
Segmento:	Saúde
Módulo:	HRC - Revisão de Contas Médicas
Função:	hrc.layoutExportImport - Manutenção Layout Exportação/Importação Revisão Contas
País:	Brasil
Requisito/Story/Issue (informe o requisito relacionado):	DSAUGPSPED-5752

02. SITUAÇÃO/REQUISITO

No detalhar e na exportação dos registros da listagem os campos referentes ao Layout estão ficando como undefined.

03. SOLUÇÃO

Realizado o ajuste necessário para que os campos do Layout sejam visualizados corretamente.

Conteúdos relacionados:

- [Manutenção Layout Exportação/Importação Revisão Contas - hrc.layoutExportImport](#)

DT Inconsistências na atualização dos lotes de importação

01. DADOS GERAIS

Produto:	TOTVS Saúde Planos
Linha de Produto:	Linha Datasul
Segmento:	Saúde
Módulo:	HRC - Revisão de Contas Médicas
Função:	hrc.importBatchUpdate - Atualização do lote de importação
País:	Brasil
Requisito/Story/Issue:	DSAUGPSPED-5693

02. SITUAÇÃO/REQUISITO

- Na busca avançada os campos do Protocolo devem estar após os campos de Sequência.
- Remover a opção de Repetir ocorrência no componente rpw.
- Permitir limpar o campo Tipo de importação na busca avançada.
- Na listagem em determinados registros a descrição do campo Tipo de importação está retornando como Não informado.
- Alguns status não estão sendo exibidos corretamente.
- Quando não houver arquivo de erro, remover a opção de fazer o download do arquivo.
- Quando, no detalhar, os valores literais dos campos 'Arquivo do lote' e 'Arquivo XML de erros' são extensos, eles cobrem os seus respectivos botões (baixar arquivo).

03. SOLUÇÃO

- Realizado o ajuste da ordenação dos campos na busca avançada, colocando os campos de Protocolo após os campos de Sequência.
- Removida a opção de agendar pedidos de execução de forma recorrente.
- Trocado o tipo do campo Tipo de importação na busca avançada para um multiselect, permitindo assim selecionar mais de um tipo para exibir na listagem, bem como também remover qualquer seleção que tenha sido aplicada.
- Efetuada a correção necessária para sempre exibir a descrição do campo Tipo de importação na listagem.
- Adicionados os status faltantes, exibindo agora todos os tipos de status possíveis para os lotes.
- Se o lote não possuir arquivo de erro, o botão de baixar o arquivo de erro é removido, tanto da listagem quanto do detail.
- Foi resolvido o problema de responsividade e ajuste de proporção dos elementos de informação dos campos 'Arquivo do lote' e 'Arquivo XML de erros' na página de detalhamento.

Procedimentos para Implantação

A implementação descrita no documento estará disponível a partir da atualização do pacote no cliente.

O pacote está disponível no portal (<https://suporte.totvs.com/download>) e também na console de atualização.

Conteúdos relacionados:

- [Atualização do lote de importação - hrc.importBatchUpdate](#)

DT Renomeação do sp de carregamento de procedimento completo da tabela trmodamb

01. DADOS GERAIS

Produto:	TOTVS Saúde Planos
Linha de Produto:	Linha Datasul
Segmento:	Saúde
Módulo:	HRC - Revisão de Contas Médicas
Função:	sp-carrega-proc-trmodamb
País:	Brasil
Requisito/Story/Issue:	DSAUGPSPED-5629

02. SITUAÇÃO/REQUISITO

O nome original do sp em questão (sp-carrega-campo-procedimento-completo-trmodamb) é extenso demais para rodar no Rodar Programa Progress (hteexcpro).

03. SOLUÇÃO

O nome do sp foi alterado para sp-carrega-proc-trmodamb mantendo a mesma funcionalidade original.

Procedimentos para Implantação

A implementação descrita no documento estará disponível a partir da atualização do pacote no cliente.

O pacote está disponível no portal (<https://suporte.totvs.com/download>) e também na console de atualização.

4.14.21 HRS - Ressarcimento ao SUS - Manutenção - 12.1.2403

 Rascunho

17798339 DSAUGPSCONTAS-22858 DT RESSUS - Reprocessar Documentos

01. DADOS GERAIS

Produto:	TOTVS Saúde Planos
Linha de Produto:	Linha Datasul
Segmento:	Saúde
Módulo:	HRS - Ressarcimento ao SUS
Função:	Central De Movimentações Ressus (hrs.ressusabiimportation)
País:	Brasil
Ticket:	17798339

02. SITUAÇÃO/REQUISITO

Quando era realizado o reprocessamento das ABIs o sistema estava duplicando os documentos que tiveram o status alterado.

03. SOLUÇÃO

Adequado o sistema para que ao reprocessar ABIs que tiveram eu status modificados não duplique os documentos do Revisão de Contas.

18563266 DSAUGPSCONTAS-23226 DT Ressus - Anulação da Cobrança não libera os movimentos do contas

01. DADOS GERAIS

Produto:	TOTVS Saúde Planos
Linha de Produto:	Linha Datasul
Segmento:	Saúde
Módulo:	HRS - Ressarcimento ao SUS
Função:	Central De Movimentações Ressus (hrs.ressusabiimportation)
País:	Brasil
Ticket:	18563266

02. SITUAÇÃO/REQUISITO

Ao passar uma AIH do Ressus para o resultado de Anulação da Cobrança, os movimentos são glosados, validados para desconsiderar pagamento e cobrança. Contudo, ficam pendentes de liberação do Contas Médicas, sem possibilidade de liberação posterior.

03. SOLUÇÃO

Quando a AIH tiver sua anulação de cobrança, passará para o status de encerrada e os movimentos serão glosados, validados e liberados do contas automaticamente.

18583465 DSAUGPSCONTAS-23266 DT Ressus - Arquivo de impugnação sendo gerado vazio

01. DADOS GERAIS

Produto:	TOTVS Saúde Planos
Linha de Produto:	Linha Datasul
Segmento:	Saúde
Módulo:	HRS - Ressarcimento ao SUS
Função:	Central De Movimentações Ressus (hrs.ressusabiimportation)
País:	Brasil
Ticket:	18583465

02. SITUAÇÃO/REQUISITO

Ao analisar um atendimento e após gerar impugnação, o formulário está sendo criado em branco.

03. SOLUÇÃO

Foi alterada a rotina de geração da impugnação para que o formulário seja executado com sucesso.

18674082 DSAUGPSCONTAS-23335 DT RESSUS - Mensagem de log em programa de linha

01. DADOS GERAIS

Produto:	TOTVS Saúde Planos
Linha de Produto:	Linha Datasul
Segmento:	Saúde
Módulo:	HRS
Função:	Central De Movimentações Ressus (hrs.ressusabiimportation)
País:	Brasil
Ticket:	18674082

02. SITUAÇÃO/REQUISITO

Ao realizar a análise do atendimento de uma ABI, o sistema gera mensagem de LOG e a tela fica travada quando a geração do log não está ativada.

03. SOLUÇÃO

Adequada a geração de mensagem somente quando o log está ativo.

4.14.22 HTE - Utilitários - Manutenção - 12.1.2403

4.14.23 HTZ - Foundation - Manutenção - 12.1.2403

 Rascunho

You are using an UNLICENSED copy of **Scroll PDF Exporter for Confluence**. Do you find Scroll PDF Exporter useful? Consider purchasing it today:
<https://marketplace.atlassian.com/apps/7019/scroll-pdf-exporter-for-confluence?tab=overview&hosting=datacenter>

18571402 DSAUGPSAUTOR-18329 DT Inconsistência no webservice de lote de anexo de quimio TISS

01. DADOS GERAIS

Produto:	TOTVS Saúde Planos
Linha de Produto:	Linha Datasul
Segmento:	Saúde
Módulo:	HTZ
Função:	Lote Anexos
País:	Brasil
Ticket:	18571402

02. SITUAÇÃO/REQUISITO

Ao comunicar um lote de anexos de quimioterapia, o sistema não está atribuindo corretamente a especialidade do prestador executante, o CID e a unidade de medida, gerando erro no retorno informado. A tag "emailProfissional" está sendo exibida vazia quando não tem informação, quando deveria não ser exibida.

03. SOLUÇÃO

Programas ajustados para atribuir corretamente as informações ao comunicar um lote de anexo de quimioterapia.

18612882 DSAUGPSCONTAS-23297 DT Foundation TISS - Demonstrativo de Análise de Contas com erro ao buscar XML

01. DADOS GERAIS

Produto:	TOTVS Saúde Planos
Linha de Produto:	Linha Datasul
Segmento:	Saúde
Módulo:	HTZ - Foundation TISS
Função:	Pesquisar Demonstrativos
País:	Brasil
Ticket:	18612882

02. SITUAÇÃO/REQUISITO

Ao tentar efetuar o download do XML do Demonstrativo, é não é possível localizar e gera erro na consulta.

03. SOLUÇÃO

Realizada alteração referente ao Demonstrativo de Análise de Contas do Foundation para que seja possível a consulta após o download do XML do demonstrativo.

18864608 DSAUGPSAUTOR-18464 DT Webservice tissLoteAnexo - Campos "Senha" e "E-mail do solicitante"

01. DADOS GERAIS

Produto:	TOTVS Saúde Planos
Linha de Produto:	Linha Datasul
Segmento:	Saúde
Módulo:	HTZ
Função:	Lote Anexos
País:	Brasil
Ticket:	18864608

02. SITUAÇÃO/REQUISITO

Ao receber um lote de anexos de quimio, o campo "Senha" não é retornado na resposta do lote e o campo "e-mail do solicitante" fica gravado como interrogação("?") quando não informado na solicitação e consultado no AT0110Z.

03. SOLUÇÃO

Realizado ajuste para para que o campo "Senha" seja retornado no XML de resposta.

Realizado ajuste para que o campo "E-mail do solicitante" seja preenchido como "vazio" caso não haja informação, evitando assim que o valor '?' seja apresentado em tela.

18974769 DSAUGPSAUTOR-18521 DT Webservices TISS - Status Autorização - Ajuste de estrutura

01. DADOS GERAIS

Produto:	TOTVS Saúde Planos
Linha de Produto:	Linha Datasul
Segmento:	Saúde
Módulo:	Foundation TISS
Função:	Status da Autorização
País:	Brasil
Ticket:	18974769

02. SITUAÇÃO/REQUISITO

Ao efetuar a consulta de status de uma autorização contendo anexo de Químico/Radio, está sendo retornado um XML inválido com tags vazias.

03. SOLUÇÃO

O processo foi ajustado para que os campos sem conteúdo não gerem tag vazia no XML de resposta.

19105278 DSAUGPSAUTOR-18582 DT Webservices TISS - Resposta Solicitação - tag de senha e motivo de glosa

01. DADOS GERAIS

Produto:	TOTVS Saúde Planos
Linha de Produto:	Linha Datasul
Segmento:	Saúde
Módulo:	HTZ
Função:	Autorização Serviços
País:	Brasil
Ticket:	19105278

02. SITUAÇÃO/REQUISITO

Na "RESPOSTA_SOLICITACAO" está sendo retornado "senha" e "motivoNegativa" para guias pendentes de liberação, sendo que estes devem ser somente retornados quando a mesma estiver autorizada e negada, respectivamente.

03. SOLUÇÃO

Programa alterado para enviar a tag "senha" somente quando o status da guia for autorizada e a tag "motivoNegativa" somente quando negada.

4.14.24 HVP - Venda de Planos - Manutenção - 12.1.2403

17012415 DSAUGPSCONTRAT2-18673 DT Portal Empresa - Link NFe não habilitado na Consulta de Títulos

01. DADOS GERAIS

Produto:	TOTVS Saúde Planos
Linha de Produto:	Linha Datasul
Segmento:	Saúde
Módulo:	HVP
Função:	Portal Empresa
País:	Brasil
Ticket:	17012415 18137917

02. SITUAÇÃO/REQUISITO

Na Consulta Títulos do Portal Empresa, quando selecionada "Outras Opções", não era habilitada a opção "Link NFe" para clientes que geram NFS-e (Nota Fiscal de Serviço).

03. SOLUÇÃO

Ajustada apresentação da opção "Link NFe" para que habilite o link de acesso para clientes que geram Notas Fiscais de Serviço (NFS-e).

17294556 DSAUGPSCONTRAT2-18456 DT Cancelamento do último beneficiário do contrato - Portal Empresa

01. DADOS GERAIS

Produto:	TOTVS Saúde Planos
Linha de Produto:	Linha Datasul
Segmento:	Saúde
Módulo:	HVP
Função:	Manutenção Beneficiário
País:	Brasil
Ticket:	17294556

02. SITUAÇÃO/REQUISITO

Usuário relatou que ao tentar realizar a exclusão do último beneficiário de um contrato, a mensagem apresentada era muito branda, dificultando assim a identificação do real motivo da impossibilidade da realização da operação.

03. SOLUÇÃO

Adequada lógica do programa para que uma mensagem mais intuitiva seja apresentada ao tentar realizar tal operação.

Observação: Para correto funcionamento da alteração, se faz necessário a importação do arquivo "mensiste.d" contendo a nova mensagem pelos programas "Importação de mensagens do sistema"(hcg.systemMessageImport) ou "Importação Mensagens Sistema"(hcg0210i).

17777564 DSAUGPSCONTRAT2-18782 DT Adequações Relatório de Movimentação de Beneficiários

01. DADOS GERAIS

Produto:	TOTVS Saúde Planos
Linha de Produto:	Linha Datasul
Segmento:	Saúde
Módulo:	Portal Empresa
Função:	Beneficiários - Relatório de Movimentação de Beneficiários
País:	Brasil
Ticket:	17777564

02. SITUAÇÃO/REQUISITO

Necessário realizar adequações na impressão do "Relatório de Movimentação de Beneficiários" em formato CSV.

03. SOLUÇÃO

Realizadas adequações na coluna "Nr Insc Contratante" para "Código Contratante", alterando assim o conteúdo de Inscrição do Contratante para seu respectivo código.

A coluna "CPF/CNPJ" foi adequada para somente "CPF", alterando o conteúdo para apresentar o CPF do beneficiário listado.

17999307 DSAUGPSCONTRAT2-18588 DT Integração Datasus

01. DADOS GERAIS

Produto:	TOTVS Saúde Planos
Linha de Produto:	Linha Datasul
Segmento:	Saúde
Módulo:	HVP
Função:	Atualização Cartão Nacional de Saúde (CNS) - RPW (hvp.datasus)
País:	Brasil
Ticket:	17999307

02. SITUAÇÃO/REQUISITO

É necessário atualizar o serviço de integração com o Datasus para o novo formato disponibilizado pelo ministério da saúde.

03. SOLUÇÃO

Foi realizado o ajuste da rotina de integração com o Datasus, visando consumir o novo serviço REST disponibilizado pelo ministério da saúde.

Alteração do programa Manutenção Parâmetros Venda de Planos/Manutenção de Contratos (hvp.vpSettings)

No programa Manutenção Parâmetros Venda de Planos/Manutenção de Contratos (hvp.vpSettings) foram adicionados os campos para a parametrização da conexão com o serviço do Datasus:

- URL Token: Informar a URL do serviço do Datasus para obtenção do token para conexão ao serviço:
 - Para o ambiente de homologação, a ANS disponibilizou a URL <https://ehr-auth-hmg.saude.gov.br/api/osb/token>;
 - Para o ambiente de produção, a ANS disponibilizou a URL <https://ehr-auth.saude.gov.br/api/osb/token>;
- URL Consulta: Informar a URL do serviço do Datasus para a pesquisa do CNS do beneficiário:
 - Para o ambiente de homologação, a ANS disponibilizou a URL <https://servicoshm.saude.gov.br/cadsus/v2/pesquisaCns>;

- Para o ambiente de produção, a ANS disponibilizou a URL <https://servicos.saude.gov.br/cadsus/v2/pesquisaCns>;

CONFIGURAÇÕES DATASUS	
URL Token	URL Consulta
<input type="text" value="https://ehr-auth-hmg.saude.gov.br/api/osb/token"/>	<input type="text" value="https://servicosm.saude.gov.br/cadsus/v2/pesquisaCns"/>

Alteração do programa Atualização Cartão Nacional de Saúde (CNS) - RPW (hvp.datasus)

Na área da tela denominada *Dados para busca do CNS*, foram removidos os campos que eram utilizados no serviço descontinuado pela ministério da saúde:

- CPF
- Nome
- Nome da mãe
- Data de nascimento
- Sexo

Foi adicionado o campo *Consulta por*, com as seguintes opções:

- CPF: Ao selecionar essa opção, a busca do CNS no serviço do Datasus será realizada pelo CPF do beneficiário;
- Nome - Nome da mãe - Data de Nascimento: Essa opção permite a busca do CNS no serviço do Datasus através do nome do beneficiário, nome da mãe e data de nascimento.

Dados para busca do CNS

Consultar por

CPF

Nome - Nome da mãe - Data de Nascimento

04. PROCEDIMENTOS PARA IMPLANTAÇÃO

Ao atualizar o pacote contendo as alterações descritas neste documento, o servidor de aplicação *Tomcat* do cliente será atualizado com o artefato *totvs-hgp-webservices.war*. Este artefato contém o serviço responsável por realizar a comunicação com o serviço do Datasus. A criação deste serviço externo foi necessária em virtude de o novo serviço do Datasus exigir a autenticação com certificado digital. A seguir estão descritos os passos necessários para a configuração deste serviço.

Inicialmente, é necessário que o cliente obtenha o certificado digital para a autenticação. O passo a passo para obtenção deste arquivo está descrito no seguinte endereço, disponibilizado pelo ministério da saúde: <https://servicos-datasus.saude.gov.br/detalhe/5HZZEZ418y>.

De posse do arquivo com extensão *.pfx*, orientamos a [conversão do mesmo](#) para um arquivo *.jks* e o armazenamento deste arquivo num diretório que esteja acessível pelo servidor de aplicação *Tomcat*, preferencialmente na mesma máquina física do servidor de aplicação.

É necessário parametrizar as propriedades abaixo no arquivo de inicialização do *Tomcat*:

- TOTVS_DATASUS_JKS_FILE: Informar o caminho onde está armazenado o arquivo *.jks* referente ao certificado digital;
- TOTVS_DATASUS_JKS_PASS: Informar a senha do certificado digital.

Exemplo de configuração:

```
setlocal  
  
set TOTVS_DATASUS_JKS_FILE=C:\cns.jks  
set TOTVS_DATASUS_JKS_PASS=senhacertificado
```

Após realizar os passos descritos acima, o servidor de aplicação *Tomcat* pode ser iniciado.

Para a validação do serviço descrito nesta seção, disponibilizamos a coleção a seguir, que realiza a comunicação com o serviço de homologação do Datasul.

A coleção deve ser importada no Postman, está composta por duas requisições: uma que realiza a pesquisa por CPF e outra que realiza a pesquisa por nome, nome da mãe e data de nascimento do beneficiário.

Para o correto funcionamento das requisições, é necessário alterar o host e porta da URL.

Links relacionados

[Manutenção Parâmetros Venda de Planos/Manutenção de Cadastro \(hvp.vpSettings\)](#)

[Atualização CNS com o Webservice Datasul \(hvp.datasul\)](#)

18051378 DSAUGPSCONTRAT2-18318 DT Inconsistência na validação do arquivo A100 - R103

01. DADOS GERAIS

Produto:	TOTVS Saúde Planos
Linha de Produto:	Linha Datasul
Segmento:	Saúde
Módulo:	HVP
Função:	Central PTU - Exportação A100 (hgp.centralPtu)
País:	Brasil
Ticket:	18051378

02. SITUAÇÃO/REQUISITO

Ao validar um arquivo A100 na Unimed do Brasil, está sendo apresentado a inconsistência "Já existe um registro R103 igual para a mesma empresa".

03. SOLUÇÃO

Foi alterada a exportação de A100 para exportar o Registro do Plano (PR0410C) ao invés da estrutura do produto, mediante a parametrização de um novo campo criado na Associativa de Proposta x Unidades Repassadas (RB0110F). O campo se chama "Exportar Registro do Plano" e sempre estará como "Não" por default.

06.9.5556 Manutencao Proposta x Unidade Repassada RB/0110E Versao 2.00.00.022 13...

⏪ ⏩ 🔍 + ✂ ✖ 📄 🖨 📋 🔄 ?

Tabela de Precos	
Tab.preco plano:	BUE/00 TESTE DO BUENO
Tab.medica pagto.:	BEM/01 BEM VIVER

Tipo de Vencimento	
Vencimento:	01 MES REFERENCIA
Dia vencimento:	01

Percentuais			
% Acresc.inscr.:	000,000	% Desc.inscr.:	000,000
% Desconto mensalidade:	0,000	% Acresc.mensalidade:	0,000

Beneficiarios com dia de inclusao diferente ao primeiro do mes

Efetua calculo: Mes integral

Codigo do plano da Unimed Origem no A100

Exportar Registro do Plano: Nao

Pressione barra de espaco para continuar.

You are using an UNLICENSED copy of Scroll PDF Exporter for Confluence. Do you find Scroll PDF Exporter useful? Consider purchasing it today: <https://marketplace.atlassian.com/apps/7019/scroll-pdf-exporter-for-confluence?tab=overview&hosting=datcenter>

18165076 DSAUGPSCONTRAT2-18441 DT Inconsistência na validação de nomes abreviados - A1300

01. DADOS GERAIS

Produto:	TOTVS Saúde Planos
Linha de Produto:	Linha Datasul
Segmento:	Saúde
Módulo:	HVP
Função:	Exportação De Beneficiários A1300
País:	Brasil
Ticket:	18165076

02. SITUAÇÃO/REQUISITO

Exportação de A1300 está gerando beneficiários com inconsistência de validação de nome no arquivo XML A1300 e no relatório de erros.

03. SOLUÇÃO

Foi alterado o programa responsável pela exportação de A1300 para ler o parâmetro 'Sem validação nome beneficiário no SIB' para gerar beneficiários sem validação do nome. E quando parametrizado para validar o nome o beneficiário não será exportado no arquivo XML.

18205583 DSAUGPSCONTRAT2-18383 DT Central SIB - Geração do SBX sem CCO

01. DADOS GERAIS

Produto:	TOTVS Saúde Planos
Linha de Produto:	Linha Datasul
Segmento:	Saúde
Módulo:	HVP - Venda de Planos
Função:	Central SIB (hvp.sibCentral)
País:	Brasil
Ticket:	18205583

02. SITUAÇÃO/REQUISITO

Caso o cadastro do beneficiário esteja sem CCO, movimentações que precisam obrigatoriamente do CCO estão sendo impressas sem o CCO gerando inconsistência ao validar na ANS.

03. SOLUÇÃO

Realizada correção na validação de movimentos sem o CCO, para não gerá-los caso o CCO seja obrigatório.

18208894 DSAUGPSCONTRAT2-18509 DT 12.1.2307 03P - Erro importação sem CNS

01. DADOS GERAIS

Produto:	TOTVS Saúde Planos
Linha de Produto:	Linha Datasul
Segmento:	Saúde
Módulo:	HVP
Função:	
País:	Brasil
Ticket:	18208894

02. SITUAÇÃO/REQUISITO

Relatado inconsistência na validação das informações de CNS durante a importação do A100.

03. SOLUÇÃO

Adequado programa para que realize a validação de forma correta da informação do CNS do beneficiário.

18396071 DSAUGSPED-5763 DT Ordenação por campos específicos não existe na nova tela de emissão de cartões

01. DADOS GERAIS

Produto:	TOTVS Saúde Planos
Linha de Produto:	Linha Datasul
Segmento:	Saúde
Módulo:	HVP
Função:	Documentos Identificação Beneficiários - RPW (hmc.benefIdentificationDocIssues)
País:	Brasil
Ticket:	18396071

02. SITUAÇÃO/REQUISITO

O programa Emissão Documentos Identificação Beneficiários - RPW (hmc.benefIdentificationDocIssues) não possibilita adicionar opções customizadas para a 'Ordenação secundária'.

03. SOLUÇÃO

Implementado métodos para inclusão de opções de ordenação customizadas em tela. E alterado temp-table "cpc\cpc-mc0510l.i" do ponto de CPC "SELCAMPESP", adicionado campo "in-classif-sec" afim de possibilitar o resgate da informação de classificação secundária para a "cpc\cpc-mc0510l.p".

03. PROCEDIMENTO PARA IMPLANTAÇÃO

Criar um script progress e adicionar no propath do ambiente que for necessário realizar a customização. O script deve estar compilado no propath em **hgp/custom/hmc.benefIdentificationDocIssues/secondarySortOptionAdditional.r**

Como modelo pode ser utilizado o script abaixo. O arquivo deve ser salvo no encode padrão **CP-850**.

```

1  using Progress.Json.ObjectModel.JsonArray.
2
3  {rtp/rtrowerror.i}
4  {hgp/bosau/bosau-custom-field.i}
5

```

```
6
7 procedure getCustomFields:
8
9     define input      parameter pathParams as JSONArray no-undo.
10    define output     parameter table for ttCustomField.
11    define output     parameter table for ttCustomValue.
12    define output     parameter table for ttCustomFieldOption.
13    define output     parameter table for ttCustomFieldColumn.
14    define input-output parameter table for rowErrors.
15
16    empty temp-table ttCustomField.
17    empty temp-table ttCustomValue.
18    empty temp-table ttCustomFieldOption.
19
20    create ttCustomField.
21    assign ttCustomField.id-option = 1.
22
23    create ttCustomFieldOption.
24    assign
25        ttCustomFieldOption.id-option = ttCustomField.id-option
26        ttCustomFieldOption.ds-label = "06 - Item de ordenação
27        customizada"
28        ttCustomFieldOption.ds-value = 6.
29    end.
```

18414882 DSAUGPSCONTRAT2-18627 DT Projeto 12.1.2307 - Tipos de índices não são apresentados por completo na tela de Manut Contratos

01. DADOS GERAIS

Produto:	TOTVS Saúde Planos
Linha de Produto:	Linha Datasul
Segmento:	Saúde
Módulo:	HVP
Função:	Manutenção Tipo De Índice De Reajuste
País:	Brasil
Ticket:	18414882

02. SITUAÇÃO/REQUISITO

Constatada inconsistência na paginação do zoom de Tipo de índice no programa Manutenção de Contratos

03. SOLUÇÃO

Adequado zoom para que traga a opção de carregar mais resultados

18435338 DSAUGPSCONTRAT2-18472 DT Liberação Contrato

01. DADOS GERAIS

Produto:	TOTVS Saúde Planos
Linha de Produto:	Linha Datasul
Segmento:	Saúde
Módulo:	HVP
Função:	Auditoria Contratos (hvp.auditContract)
País:	Brasil
Ticket:	18435338

02. SITUAÇÃO/REQUISITO

Constatada validação indevida do campo "Percentual de Aferição" durante o processo de liberação de contrato.

03. SOLUÇÃO

Adequadas validações do programa para não considerar o campo "Percentual de Aferição", tendo em vista que o campo em questão fora descontinuado.

18448988 DSAUGPSCONTRAT2-18475 DT Emissão de Etiquetas (mc0510g) - Endereço do dependente errado

01. DADOS GERAIS

Produto:	TOTVS Saúde Planos
Linha de Produto:	Linha Datasul
Segmento:	Saúde
Módulo:	HVP
Função:	Manutenção Emissão de Etiquetas (hmc0510g)
País:	Brasil
Ticket:	18448988

02. SITUAÇÃO/REQUISITO

Programa de emissão de etiquetas(mc0510g) está exibindo o complemento de endereço, e o nome da cidade, do dependente na impressão de etiquetas por beneficiário.

03. SOLUÇÃO

Adequado programa para realizar a exibição correta na etiqueta do endereço, e nome da cidade, cadastrado no beneficiário titular.

18482911 DSAUGPSCONTRAT2-18496 DT Modulo PCA indevido no Cadastro e Cartão virtual

01. DADOS GERAIS

Produto:	TOTVS Saúde Planos
Linha de Produto:	Linha Datasul
Segmento:	Saúde
Módulo:	HVP
Função:	
País:	Brasil
Ticket:	18482911

02. SITUAÇÃO/REQUISITO

Identificada apresentação em tela de módulos contendo data de exclusão na consulta do beneficiário(mc0310d).

03. SOLUÇÃO

Adequada lógica para que somente sejam apresentados os módulos que não possuam data de exclusão.

18641138 DSAUGPSCONTRAT2-18595 DT 12.1.2307 06H - Nome abreviado

01. DADOS GERAIS

Produto:	TOTVS Saúde Planos
Linha de Produto:	Linha Datasul
Segmento:	Saúde
Módulo:	HVP
Função:	Manutenção Contratante (hvp.guarantor)
País:	Brasil
Ticket:	18641138

02. SITUAÇÃO/REQUISITO

Identificada inconsistência na validação de quantidade de caracteres do 'Nome do cartão do contratante'.

03. SOLUÇÃO

Adequado programa para que a validação ocorra de forma correta e utilize somente os primeiros 25 caracteres do dado informado em tela.

18663364 DSAUGPSCONTRAT2-18744 DT Inconsistência na data de devolução de cartão ao excluir beneficiários

01. DADOS GERAIS

Produto:	TOTVS Saúde Planos
Linha de Produto:	Linha Datasul
Segmento:	Saúde
Módulo:	HVP
Função:	Manutenção Beneficiários (hvp.beneficiary)
País:	Brasil
Ticket:	18663364

02. SITUAÇÃO/REQUISITO

Ao realizar a exclusão de um beneficiário junto de seus dependentes, o programa não está gravando a data de devolução da carteira dos dependentes.

03. SOLUÇÃO

Alterado o programa para que grave a data de devolução informada para o(s) dependente(s).

18678629 DSAUGPSFINAN-15946 DT Consulta Critérios das Regras de Mensalidade apresentava valores sem reajuste

01. DADOS GERAIS

Produto:	TOTVS Saúde Planos
Linha de Produto:	Linha Datasul
Segmento:	Saúde
Módulo:	HVP
Função:	Manutenção Contratos (hvp.contract)
País:	Brasil
Ticket:	18678629

02. SITUAÇÃO/REQUISITO

Ao aplicar reajuste nas regras de mensalidade, o percentual de reajuste é aplicado no cálculo do faturamento, mas ao consultar os Critérios das Regras de Mensalidade o valor não era apresentado considerando o reajuste.

03. SOLUÇÃO

Realizado ajuste na consulta de Critérios das Regras de Mensalidade, apresentando valores conforme reajustes cadastrados na data de referência informada.

18684669 DSAUGPSCONTRAT2-18602 DT Notificação de pendência - Inconsistência no email remetente

01. DADOS GERAIS

Produto:	TOTVS Saúde Planos
Linha de Produto:	Linha Datasul
Segmento:	Saúde
Módulo:	HVP
Função:	hvp.notifyClientPendingStatus
País:	Brasil
Ticket:	18684669

02. SITUAÇÃO/REQUISITO

Constatado que mesmo ao digitar o endereço de e-mail remetente desejado na tela, durante o envio o sistema considerava o e-mail cadastrado na parametrização.

03. SOLUÇÃO

Adequado lógica para que o sistema priorize o endereço digitado pelo usuário em tela, como remetente do e-mail no envio.

18720068 DSAUGPSCONTRAT2-18618 DT Inconsistência ao gerar arquivos SIB

01. DADOS GERAIS

Produto:	TOTVS Saúde Planos
Linha de Produto:	Linha Datasul
Segmento:	Saúde
Módulo:	HVP
Função:	hvp.sibCentral
País:	Brasil
Ticket:	18720068

02. SITUAÇÃO/REQUISITO

Programa não está considerando o código de CAEPF do contratante para inserir registro de exportação do SIB, quando este não possui CNPJ.

03. SOLUÇÃO

Alterado o programa para considerar o código de CAEPF na inserção de exportação do SIB.

18750130 DSAUGPSCONTRAT2-18746 Inconsistências na exportação do A200

01. DADOS GERAIS

Produto:	TOTVS Saúde Planos
Linha de Produto:	Linha Datasul
Segmento:	Saúde
Módulo:	HVP
Função:	Manutenção Beneficiário
País:	Brasil
Ticket:	18750130

02. SITUAÇÃO/REQUISITO

Ao realizar a exportação do arquivo PTU A200 através da Central PTU, a sequencia das linhas está sendo gerada de forma incorreta. Além disso, não está sendo exportada a data de início de vigência, causando erros na postagem do arquivo na CMB.

03. SOLUÇÃO

Foi alterado o programa responsável pela exportação do arquivo PTU A200 para gerar a sequencia das linhas corretamente e para gerar a data de início de vigência sempre que o beneficiário estiver com situação 5 - Liberado.

18764034 DSAUGPSCONTRAT2-18648 DT - Portal Empresa - Não permitir manutenção de anexos em beneficiário inativo

01. DADOS GERAIS

Produto:	TOTVS Saúde Planos
Linha de Produto:	Linha Datasul
Segmento:	Saúde
Módulo:	HVP
Função:	Portal Empresa
País:	Brasil
Ticket:	18764034

02. SITUAÇÃO/REQUISITO

Identificada inconsistência na tela de detalhes do beneficiário no Portal Empresa, na qual é possível anexar documentos em um beneficiário inativo.

03. SOLUÇÃO

Efetuados os ajustes necessários para que os botões tanto de edição quanto de inclusão de anexos fiquem bloqueados quando o beneficiário estiver inativo.

18772697 DSAUGPSCONTRAT2-18633 DT Problema de performance Atualização valores da Proposta

01. DADOS GERAIS

Produto:	TOTVS Saúde Planos
Linha de Produto:	Linha Datasul
Segmento:	Saúde
Módulo:	HVP
Função:	Atualização Dos Valores Da Proposta (vp0110v)
País:	Brasil
Ticket:	18772697

02. SITUAÇÃO/REQUISITO

Relatada lentidão no processo de inclusão de módulos em uma proposta liberada.

03. SOLUÇÃO

Adequado programa de forma que a busca e processamento dos dados seja otimizado, reduzindo assim a lentidão apontada.

18804929 DSAUGPSCONTRAT2-18655 DT Inconsistência ao gerar SIB de beneficiários com movimentos de Retificação e Alteração Contratual pendentes

01. DADOS GERAIS

Produto:	TOTVS Saúde Planos
Linha de Produto:	Linha Datasul
Segmento:	Saúde
Módulo:	HVP
Função:	Central SIB (hvp.sibCentral)
País:	Brasil
Ticket:	18804929

02. SITUAÇÃO/REQUISITO

Ao realizar a transferência de beneficiários onde as propostas possuem N° do Plano ANS distintos, sistema gera os movimentos de RET e CON nas movimentações do SIB. Caso a geração seja apenas de Retificação, o sistema está encaminhando a alteração do Registro do Plano antes do envio da Alteração Contratual. Ao enviar o registro da Alteração Contratual, a ANS rejeita dizendo que o “RPS já se encontra igual”.

03. SOLUÇÃO

Ajuste para que quando um beneficiário possuir movimentos de Retificação e Alteração Contratual pendentes, somente permita gerar o SIB destes movimentos se ambos estiverem na mesma execução. Também foi feita uma tratativa para desconsiderar movimento marcados para não serem enviados para o SIB.

18804929 DSAUGPSCONTRAT2-18762 DT Validação incompleta ao exportar o SIB

01. DADOS GERAIS

Produto:	TOTVS Saúde Planos
Linha de Produto:	Linha Datasul
Segmento:	Saúde
Módulo:	HVP
Função:	Central SIB (hvp.sibCentral)
País:	Brasil
Ticket:	18804929

02. SITUAÇÃO/REQUISITO

Validação para somente permitir gerar o SIB quando um beneficiário possuir movimentos de Retificação e Alteração Contratual pendentes se ambos estiverem na mesma execução, estava considerando movimento marcados para não serem enviado para o SIB.

03. SOLUÇÃO

Alterado o programa para desconsiderar movimentos do tipo "Não Enviar" nesta validação da geração de movimentos de alteração contratual e retificação no SIB.

04. MAIS INFORMAÇÕES

- [18804929 DSAUGPSCONTRAT2-18655 DT Inconsistência ao gerar SIB de beneficiários com movimentos de Retificação e Alteração Contratual pendentes](#)

18813558 DSAUGSPED-5984 DT Produto x Administradora x Modulo

01. DADOS GERAIS

Produto:	TOTVS Saúde Planos
Linha de Produto:	Linha Datasul
Segmento:	Saúde
Módulo:	HVP
Função:	Manutenção Beneficiário
País:	Brasil
Ticket:	18813558

02. SITUAÇÃO/REQUISITO

O programa hpr.productAdminModule esta permitindo que seja atribuído para os campos Modalidade, Plano e Tipo plano o valor '0 - Todos', ocasionando erro ao tentar salva-los com esse valor.

03. SOLUÇÃO

A correção foi implementada para que os campos não aceitem o valor '0 - Todos', alinhando-se ao comportamento da tela progress.

18852206 DSAUGPSCONTRAT2-18690 DT Integração Totvs - Portal do Beneficiário Unimed Brasil

01. DADOS GERAIS

Produto:	TOTVS Saúde Planos
Linha de Produto:	Linha Datasul
Segmento:	Saúde
Módulo:	HVP
Função:	Associativa Módulo Semi-privativo X Privativo
País:	Brasil
Ticket:	18852206

02. SITUAÇÃO/REQUISITO

Quando solicitado dados para contratos coletivo empresarial, está apresentando erros na aplicação, porém, a mensagem de erro não está amigável.

03. SOLUÇÃO

Foi realizado o ajuste na mensagem, com um maior detalhamento do erro em que está ocorrendo.

18890407 DSAUGPSCONTRAT2-18680 DT Inconsistência apresentação de informações de endereço no Portal Empresa

01. DADOS GERAIS

Produto:	TOTVS Saúde Planos
Linha de Produto:	Linha Datasul
Segmento:	Saúde
Módulo:	HVP
Função:	Movimentação De Beneficiário (hvp.portalempresa)
País:	Brasil
Ticket:	18890407

02. SITUAÇÃO/REQUISITO

Relatada inconsistência na apresentação do botão e dados de endereço da tela de Inclusão de beneficiário no portal empresa.

03. SOLUÇÃO

Adequado programa para que trate os dados de forma correta e apresente-os em tela.

18929180 DSAUGPSCONTRAT2-18704 DT Dado inválido no cadastro de beneficiário - Declaração de Nascido Vivo

01. DADOS GERAIS

Produto:	TOTVS Saúde Planos
Linha de Produto:	Linha Datasul
Segmento:	Saúde
Módulo:	HVP
Função:	Manutenção de Beneficiários
País:	Brasil
Ticket:	18929180

02. SITUAÇÃO/REQUISITO

Identificou-se que o campo Declaração de Nascido Vivo não possuía um limitador de caracteres, resultando em valores inconsistentes, quando muito extensos.

03. SOLUÇÃO

Adequação no campo Declaração de Nascido Vivo para permitir no máximo 11 caracteres, restritos a valores numéricos.

19141818 DSAUGPSCONTRAT2-18859 DT Consulta Unificada - Histórico de Atendimentos

01. DADOS GERAIS

Produto:	TOTVS Saúde Planos
Linha de Produto:	Linha Datasul
Segmento:	Saúde
Módulo:	HVP
Função:	Consulta Unificada De Pessoas
País:	Brasil
Ticket:	19141818

02. SITUAÇÃO/REQUISITO

Relatada inconsistência na busca dos atendimentos realizados ao beneficiário, no 'Histórico de Atendimentos' do programa 'Consulta Unificada'.

03. SOLUÇÃO

Adequado programa para que busque corretamente os atendimentos realizados, primeiramente pelo CPF, caso não haja procura pela carteirinha. Entretanto, se o programa utilizar-se da segunda forma de busca e o beneficiário possuir demais carteirinhas, irá trazer os atendimentos destas também.

DSAUGPSCONTRAT2-18533 DT Otimização processamento da Consulta Unificada

01. DADOS GERAIS

Produto:	TOTVS Saúde Planos
Linha de Produto:	Linha Datasul
Segmento:	Saúde
Módulo:	HVP
Função:	Consulta Unificada De Pessoas
País:	Brasil
Ticket:	

02. SITUAÇÃO/REQUISITO

Relatado lentidão no processo de busca da consulta unificada.

03. SOLUÇÃO

Adequado programa para que realize nova validação para que os campos de índice sejam digitados juntos.

DSAUGPSCONTRAT2-18685 DT Inconsistência no processo de importação de beneficiários

01. DADOS GERAIS

Produto:	TOTVS Saúde Planos
Linha de Produto:	Linha Datasul
Segmento:	Saúde
Módulo:	HVP
Função:	Importação De Beneficiários CSV
País:	Brasil
Ticket:	18751688

02. SITUAÇÃO/REQUISITO

No processo de importação de beneficiários, ao finalizar o processo de importação, não apresenta erro ou alerta e os beneficiários não são carregados em tela.

03. SOLUÇÃO

Foi realizado o ajuste no programa para os beneficiários serem importados corretamente.

DSAUGPSCONTRAT2-18799 DT SP para Envio Manual no Serviço de Movimentação de Beneficiários

01. DADOS GERAIS

Produto:	TOTVS Saúde Planos
Linha de Produto:	Linha Datasul
Segmento:	Saúde
Módulo:	HVP
Função:	Central PTU
País:	Brasil

02. SITUAÇÃO/REQUISITO

Permitir o envio manual de beneficiários presentes na base para o serviço de movimentação de beneficiários (PTU Integrações on-line).

03. SOLUÇÃO

Desenvolvida uma SP que permite a seleção de faixas de acordo com a modalidade, proposta e beneficiário. Seleção irá gerar um pedido RPW para envio.

Procedimento para Atualização Procedimento para Utilização

A implementação descrita no documento estará disponível a partir da atualização do pacote no cliente.

O pacote está disponível no portal (<https://suporte.totvs.com/download>) e também na console de atualização.

4.15 Tecnologia - Manutenção - 12.1.2403

4.15.1 16668035 DFWKDATASUL-247 DT - Mensagem processada com erro não está sendo apresentada no Dashboard do EAI2.

01. DADOS GERAIS

Produto:	TOTVS Manufatura
Linha de Produto:	Linha Datasul
Segmento:	Manufatura
Módulo:	Framework (Linha Datasul) - Integrações Framework (INT)
Função:	EAI2
País:	Brasil
Ticket:	16668035
Requisito/Story/Issue (informe o requisito relacionado) :	DFWKDATASUL-247

02. SITUAÇÃO/REQUISITO

Não está sendo possível visualizar mensagem processada com erro no Dashboard do EAI2.

03. SOLUÇÃO

Foi realizado tratamento para mensagens assíncronas para gerar BUSINESSERROR caso ocorra problema no envio da mensagem de resposta.

04. DEMAIS INFORMAÇÕES

- Não se aplica.

05. ASSUNTOS RELACIONADOS

- Não se aplica

4.15.2 17300607 DFWKDATASUL-2717 DT Compactação de arquivos em ambientes Linux

01. DADOS GERAIS

Produto:	TOTVS Framework
Linha de Produto:	Linha Datasul
Segmento:	Tecnologia
Módulo:	Framework (Linha Datasul) - Utilitários (MUT)
Função:	ut-zip
País:	Brasil
Ticket:	17300607
Requisito/Story/Issue (informe o requisito relacionado) :	DFWKDATASUL-2717

02. SITUAÇÃO/REQUISITO

Inconsistência ao realizar compactação de arquivos quando a rotina estiver rodando em sistema Linux.

03. SOLUÇÃO

Foi realizado um ajuste no utilitário de compactação de arquivos para executar corretamente em sistemas Windows e Linux.

04. DEMAIS INFORMAÇÕES

Não se aplica.

05. ASSUNTOS RELACIONADOS

Não se aplica.

4.15.3 17402001 DFWKDATASUL-997 DT Falha no uso da opção Exchange nos parâmetros de e-mail

01. DADOS GERAIS

Produto:	TOTVS Manufatura
Linha de Produto:	Linha Datasul
Segmento:	Manufatura
Módulo:	Framework (Linha Datasul) - Utilitários (MUT)
Função:	Envio de e-mail
País:	Brasil
Ticket:	17402001
Requisito/Story/Issue (informe o requisito relacionado) :	DFWKDATASUL-997

02. SITUAÇÃO/REQUISITO

Quando campo **Serviço de E-mail** está parametrizado como Exchange em propriedades-email, é apresentado a mensagem **55992 Não é possível enviar e-mail via AppServer** ao tentar enviar um e-mail de teste (botão Teste envio de e-mail).

03. SOLUÇÃO

Essa mensagem é apresentada por questões de restrições técnicas em enviar e-mail usando o Exchange a partir de um browser, o próprio programa que faz o envio de e-mail troca automaticamente o tipo de envio em situações em que não seja possível enviar pelo Exchange.

Com essa alteração não impedimos o teste mas colocamos um alerta no corpo do e-mail enviado indicando essa situação: **“Envio de teste pelo Exchange pode ser redirecionado para outro tipo de envio por restrições técnicas.”**

04. DEMAIS INFORMAÇÕES

Não se aplica.

05. ASSUNTOS RELACIONADOS

- [CFG - E-mail](#)

4.15.4 17427321 DFWKDATASUL-1480 DT Listagem das Tabelas do banco EMSFND

01. DADOS GERAIS

Produto:	TOTVS Manufatura
Linha de Produto:	Linha Datasul
Segmento:	Manufatura
Módulo:	Framework (Linha Datasul) - Audit Trail (MAU)
Função:	Monitoramento de dados
País:	Brasil
Ticket:	17427321
Requisito/Story/Issue (informe o requisito relacionado) :	DFWKDATASUL-1480

02. SITUAÇÃO/REQUISITO

Ao ativar o monitoramento da tabela string_ext_produz ocorreu um erro de estouro no tamanho do índice da tabela de monitoramento do Audit Trail.

03. SOLUÇÃO

A situação reportada acima ocorre devido ao Progress comportar até 1970 caracteres a serem alocados dentro do índice de uma tabela, porém ao importar Strings no idioma Inglês e/ou Espanhol, acaba ultrapassando este volume de caracteres. Foi realizado um estudo sobre o índice em questão e o mesmo é utilizado em algumas rotinas do módulo, sendo assim, não sendo viável a sua eliminação em virtude a performance. Outro ponto avaliado foi a estrutura da tabela monitorada, focado na chave utilizada para compor a tabela do Audit Trail, porém devido a característica do Progress de aceitar mais caracteres em relação a definição da coluna no banco, não será possível elencar possível tabelas poderão apresentar esta mesma situação.

Tendo em vista aos dois pontos acima citados, foi desenvolvido o documento [Definição das tabelas do Foundation](#) no qual consta a relação de todas as tabelas do módulo Foundation do Datasul. Nesta relação é apresentado o nome da tabela e breve descrição do mesmo, assim auxiliando na análise de cada empresa em qual tabela irá aplicar o monitoramento.

04. DEMAIS INFORMAÇÕES

Não se aplica.

05. ASSUNTOS RELACIONADOS

- [AU0002 - Monitoramento de Tabelas/Atributos](#)

4.15.5 17932003 DFWKDATASUL-1630 DT Emissão do extrato de versão no Appserver/PASOE

01. DADOS GERAIS

Produto:	TOTVS Manufatura
Linha de Produto:	Linha Datasul
Segmento:	Manufatura
Módulo:	Framework (Linha Datasul) - Configurações (CFG)
Função:	Extrato de Versão
País:	Brasil
Ticket:	17932003
Requisito/Story/Issue (informe o requisito relacionado) :	DFWKDATASUL-1630

02. SITUAÇÃO/REQUISITO

Ao ativar o Extrato de Versão do Appserver e preencher um usuário no campo "Gerar Extrato de versão para o usuário", ao gerar o Extrato de Versão não esta gerando o respectivo arquivo do usuário informado no parâmetro.

03. SOLUÇÃO

Foi ajustada a rotina no qual deixava de gerar o arquivo de extrato de versão específico para o usuário quando utilizado o Progress 11. Foi identificado que o mesmo também não estava preparado para utilização com o Progress 12 no Pasoe, situação esta ajustada também.

04. DEMAIS INFORMAÇÕES

Não se aplica.

05. ASSUNTOS RELACIONADOS

- [Parâmetros Gerais.](#)

You are using an UNLICENSED copy of **Scroll PDF Exporter for Confluence**. Do you find Scroll PDF Exporter useful? Consider purchasing it today:
<https://marketplace.atlassian.com/apps/7019/scroll-pdf-exporter-for-confluence?tab=overview&hosting=datacenter>

4.15.6 17967661 DFWKDATASUL-2021 DT Lentidão na atualização do menu

01. DADOS GERAIS

Produto:	TOTVS Framework
Linha de Produto:	Linha Datasul
Segmento:	Tecnologia
Módulo:	Framework (Linha Datasul) - Segurança (SEC)
Função:	MER010AA Atualiza Menu Usuário
País:	Brasil
Ticket:	17967661
Requisito/Story/Issue (informe o requisito relacionado) :	DFWKDATASUL-2021

02. SITUAÇÃO/REQUISITO

Quando atualizado o menu pelo ME010AA e o login do produto com está com o parâmetro "Habilita atualização automática do menu do Usuário" marcado, ocorre lentidão.

03. SOLUÇÃO

Ajustado o programa de atualização de menu para melhorar a performance..

04. DEMAIS INFORMAÇÕES

Não se aplica.

05. ASSUNTOS RELACIONADOS

Não se aplica.

4.15.7 18089497 DFWKDATASUL-1835 DT Segregação da cópia de relacionamentos do usuário

01. DADOS GERAIS

Produto:	TOTVS Framework
Linha de Produto:	Linha Datasul
Segmento:	Tecnologia
Módulo:	Framework (Linha Datasul) - Segurança (SEC)
Função:	SEC000ZN - Cópia de relacionado usuário
País:	Brasil
Ticket:	18089497
Requisito/Story/Issue (informe o requisito relacionado) :	DFWKDATASUL-1835

02. SITUAÇÃO/REQUISITO

Quando acessada aba Geral no programa [Manutenção de Usuário \(SEC000AA\)](#), a função Copiar Relac - Copiar Relacionamento do Usuário não permitia a parametrização de uma segurança para este programa.

03. SOLUÇÃO

Foram efetuadas alterações nos programas relacionados e implementada a segurança para a função de Copiar Relac - Copiar Relacionamento do Usuário, de forma que agora ao retirar a permissão do programa SEC000ZN o acesso a essa função será bloqueado.

04. DEMAIS INFORMAÇÕES

Não se aplica.

05. ASSUNTOS RELACIONADOS

Não se aplica.

4.15.8 18108459 DFWKDATASUL-1829 DT - Problema na acentuação nos anexos enviados pelo Datasul Mail Service.

01. DADOS GERAIS

Produto:	TOTVS Manufatura
Linha de Produto:	Linha Datasul
Segmento:	Manufatura
Módulo:	Framework (Linha Datasul) - Utilitários (MUT)
Função:	Envio de email - Datasul mail service
País:	Brasil
Ticket:	18108459
Requisito/Story/Issue (informe o requisito relacionado) :	DFWKDATASUL-1829

02. SITUAÇÃO/REQUISITO

Problema na acentuação no título do anexo enviados pelo Datasul Mail Service.

03. SOLUÇÃO

Foi corrigida essa situação para que os títulos dos anexos possam ter caracteres dentro do grupo de caracteres UTF-8, que contém os acentos e outros caracteres especiais.

04. DEMAIS INFORMAÇÕES

Não se aplica.

05. ASSUNTOS RELACIONADOS

- Documentação para envio de email ([Utilização de API de envio de e-mail](#)).

4.15.9 18356711 DFWKDATASUL-2188 DT Impossibilidade de alterar pedido vinculado a agenda automática

01. DADOS GERAIS

Produto:	TOTVS Framework
Linha de Produto:	Linha Datasul
Segmento:	Tecnologia
Módulo:	Framework (Linha Datasul) - Básico (BTB)
Função:	Alterar Pedido
País:	Brasil
Ticket:	18356711
Requisito/Story/Issue (informe o requisito relacionado) :	DFWKDATASUL-2188

02. SITUAÇÃO/REQUISITO

Ao alterar o dado de um pedido criado através de agenda automática ocorria o erro **Programa inexistente**. Esta inconsistência era apresentada na alteração de pedidos criados a partir de telas **Progress**.

03. SOLUÇÃO

Ajustado o comportamento da rotina para possibilitar a alteração de qualquer pedido, que não tenha sido iniciada a execução.

É possível alterar:

- servidor de execução;
- pedido pai;
- envio de e-mail;
- data/hora da próxima execução.

Para alteração da agenda é necessário acessar o programa [Agenda Automática \(CD8600\)](#).

Também é possível alterar parâmetros de agendamento para pedidos de execução criados via API JobScheduler.

04. DEMAIS INFORMAÇÕES

Não se aplica.

05. ASSUNTOS RELACIONADOS

- [Monitor Pedido Execução HTML \(pedido-execucao-monitor\)](#)

4.15.10 18469698 DFWKDATASUL-2381 DT Programa específico cadastrado não é localizado no programa men704za

01. DADOS GERAIS

Produto:	TOTVS Framework
Linha de Produto:	Linha Datasul
Segmento:	Tecnologia
Módulo:	Framework (Linha Datasul) - Menu (MNU)
Função:	men704za
País:	Brasil
Ticket:	18469698
Requisito/Story/Issue (informe o requisito relacionado) :	DFWKDATASUL-2381

02. SITUAÇÃO/REQUISITO

Programa específico cadastrado no produto não é localizado na opção Pesquisar (MEN704AB) do programa **Atualização Segurança de Menu (MEN704ZA)**.

Ao efetuar a pesquisa do específico as mensagens abaixo são apresentadas:

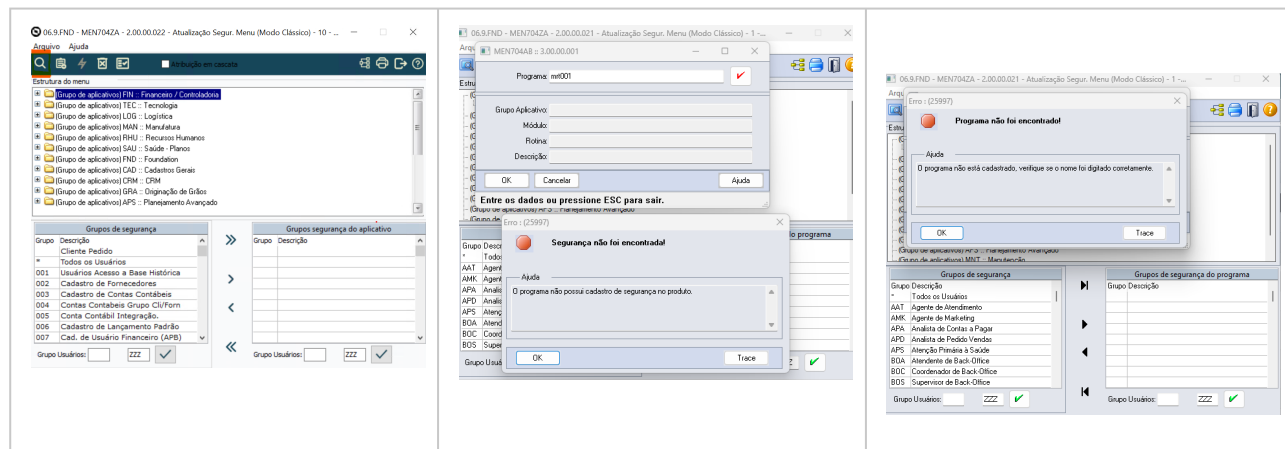

03. SOLUÇÃO

Ajustada a opção [Pesquisar \(MEN704AB\)](#) para buscar as informações detalhadas do programa informado.

Agora a busca é baseada nas seguintes informações:

- procedimento;
- módulo;
- sistema;
- grupo de aplicativo.

04. DEMAIS INFORMAÇÕES

Não se aplica.

05. ASSUNTOS RELACIONADOS

[Atualização Segurança Menu \(MEN704ZA\)](#)

4.15.11 18608752 DFWKDATASUL-1544 DT Ajustes na geração do arquivo do Geração de Triggers - AU0108

01. DADOS GERAIS

Produto:	TOTVS Manufatura
Linha de Produto:	Linha Datasul
Segmento:	Tecnologia
Módulo:	Framework (Linha Datasul) - Audit Trail (MAU)
Função:	Geração das Triggers
País:	Brasil
Ticket:	18608752
Requisito/Story/Issue (informe o requisito relacionado) :	DFWKDATASUL-2544

02. SITUAÇÃO/REQUISITO

Para estações com Progress 12 32 bits, ao executar o programa de **Geração de Triggers do Audit Trail - AU0108**, esta sendo aberto o programa para execução do processo em **Batch** porém a saída do relatório esta por padrão como **Terminal**.

03. SOLUÇÃO

Ajustado programa de **Geração das Triggers do Audit Trail - AU0108**, para quando executado com Progress 12 e 32 bits, o programa será aberto com a opção **Batch** marcado e com a geração do arquivo em modo **Arquivo**. Caso o usuário possua Progress 12 com 64 bits, o programa de **Geração de Triggers do Audit Trail - AU0108** será carregado por padrão como execução **On-Line** e a geração de arquivo em modo **Terminal**, porém dando possibilidade do usuário escolher o processo de geração bem como a geração do arquivo.

04. DEMAIS INFORMAÇÕES

Não se aplica.

05. ASSUNTOS RELACIONADOS

- Não se aplica.

You are using an UNLICENSED copy of **Scroll PDF Exporter for Confluence**. Do you find Scroll PDF Exporter useful? Consider purchasing it today:
<https://marketplace.atlassian.com/apps/7019/scroll-pdf-exporter-for-confluence?tab=overview&hosting=datacenter>

4.15.12 18620827 DFWKDATASUL-2645 DT Programa "Limpeza de pedidos" não está eliminando pedidos do EMS5

01. DADOS GERAIS

Produto:	TOTVS Framework
Linha de Produto:	Linha Datasul
Segmento:	Tecnologia
Módulo:	Framework (Linha Datasul) - Básico (BTB)
Função:	Limpeza de pedidos
País:	Brasil
Ticket:	18620827
Requisito/Story/Issue (informe o requisito relacionado) :	DFWKDATASUL-2645

02. SITUAÇÃO/REQUISITO

O programa [Limpeza de pedidos \(html.rpw-orderMaintenance\)](#) não estava eliminando pedidos do EMS5 quando era utilizada a opção para especificar programa, ou seja, excluir pedidos de execução de um único programa.

03. SOLUÇÃO

Realizado ajuste no programa para que o filtro por pedidos EMS5 seja feito corretamente e os pedidos de execução sejam excluídos conforme parâmetros informados na tela.

04. DEMAIS INFORMAÇÕES

Não se aplica.

05. ASSUNTOS RELACIONADOS

- Não se aplica.

You are using an UNLICENSED copy of **Scroll PDF Exporter for Confluence**. Do you find Scroll PDF Exporter useful? Consider purchasing it today:
<https://marketplace.atlassian.com/apps/7019/scroll-pdf-exporter-for-confluence?tab=overview&hosting=datacenter>

4.15.13 18638954 DFWKDATASUL-2942 DT Caracteres Inválidos em Relatórios Gerados pelo BIRT

01. DADOS GERAIS

Produto:	TOTVS Manufatura
Linha de Produto:	Linha Datasul
Segmento:	Tecnologia
Módulo:	Framework (Linha Datasul) - Utilitários (MUT)
Função:	E-mail
País:	Brasil
Ticket:	-
Requisito/Story/Issue (informe o requisito relacionado) :	DFWKDATASUL-2942

02. SITUAÇÃO/REQUISITO

Ao realizar a geração de relatórios utilizando TOTVS Report (BIRT) e a fonte de dados não fornecer o código de caracteres (UTF-8 ou ISO8859-1) ou fornecer um código diferente dos dois mencionados anteriormente, o programa realiza tradução incorreta dos dados e o relatório é emitido com caracteres inválidos.

03. SOLUÇÃO

Foi realizado um ajuste para converter corretamente os dados caso seja fornecido pela fonte de dados o código de caracteres. Caso código de páginas não seja fornecido pela fonte de dados, o sistema emitirá o relatório sem tratar o código de página dos dados.

04. DEMAIS INFORMAÇÕES

Não se aplica.

05. ASSUNTOS RELACIONADOS

- Não se aplica.

You are using an UNLICENSED copy of **Scroll PDF Exporter for Confluence**. Do you find Scroll PDF Exporter useful? Consider purchasing it today:
<https://marketplace.atlassian.com/apps/7019/scroll-pdf-exporter-for-confluence?tab=overview&hosting=datacenter>

4.15.14 18654432 DMANUFATURA-11664 DT HTML.Diagnostic Tela de diagnóstico de ambiente não exibe informações do PASOE

01. DADOS GERAIS

Produto:	TOTVS Framework
Linha de Produto:	Linha Datasul
Segmento:	Tecnologia
Módulo:	Framework (Linha Datasul) - Utilitários (MUT)
Função:	HTML.Diagnostic - Tela de diagnóstico de ambiente
País:	Brasil
Ticket:	18654432
Requisito/Story/Issue (informe o requisito relacionado) :	DMANUFATURA-11664

02. SITUAÇÃO/REQUISITO

Após atualizações de ambiente para Progress 12 com adminserver PASOE a função "HTML.Diagnostic - Tela de diagnóstico de ambiente" parou de exibir informações.

03. SOLUÇÃO

Foi realizada a atualização da função "HTML.Diagnostic - Tela de diagnóstico de ambiente" para a versão 16 do Angular e PO-UI e desenvolvido melhoria para retorno de diagnóstico do ambiente em servidor PASOE.

04. DEMAIS INFORMAÇÕES

Não se aplica.

04. ASSUNTOS RELACIONADOS

- [Tela de diagnóstico de ambiente - HTML.Diagnostic](#)

4.15.15 19097072 DFWKDATASUL-3343 DT Erro ao executar programas EMS5 no RPW clássico com Progress 12

01. DADOS GERAIS

Produto:	TOTVS Framework
Linha de Produto:	Linha Datasul
Segmento:	Tecnologia
Módulo:	Framework (Linha Datasul) - Básico (BTB)
Função:	RPW
País:	Brasil
Ticket:	19097072
Requisito/Story/Issue (informe o requisito relacionado) :	DFWKDATASUL-3343

02. SITUAÇÃO/REQUISITO

Quando utilizado o **RPW clássico** com Progress 12 e configurado para mais de um servidor (múltiplas sessões) estava ocorrendo erro na execução de programas EMS5.

03. SOLUÇÃO

Foi ajustado o comportamento com múltiplas sessões para que a execução de programas EMS5 seja feita sem erros.

04. DEMAIS INFORMAÇÕES

Não se aplica.

05. ASSUNTOS RELACIONADOS

- [Automação de Tarefas](#)

You are using an UNLICENSED copy of **Scroll PDF Exporter for Confluence**. Do you find Scroll PDF Exporter useful? Consider purchasing it today:
<https://marketplace.atlassian.com/apps/7019/scroll-pdf-exporter-for-confluence?tab=overview&hosting=datacenter>

4.15.16 19166455 DFWKDATASUL-3459 DT Não está sendo possível efetuar pesquisa no programa MEN704ZA

01. DADOS GERAIS

Produto:	TOTVS Framework
Linha de Produto:	Linha Datasul
Segmento:	Tecnologia
Módulo:	Framework (Linha Datasul) - Menu (MNU)
Função:	MEN704ZA
País:	Brasil
Ticket:	19166455
Requisito/Story/Issue (informe o requisito relacionado) :	DFWKDATASUL-3459

02. SITUAÇÃO/REQUISITO

No programa MEN704ZA ao tentar efetuar uma busca direta através da opção "Localizar árvore de programa" está ocorrendo o erro "Programa não foi encontrado".

03. SOLUÇÃO

Foi alterado a busca para conseguir encontrar o programa e atribuir permissão para programas que já estão cadastrados no produto.

04. DEMAIS INFORMAÇÕES

Não se aplica.

05. ASSUNTOS RELACIONADOS

- Não se aplica.

4.15.17 DFWKDATASUL-264 DT Arquivo gerado pelo módulo EDI com personalização está sendo limitado à 20 caracteres.

01. DADOS GERAIS

Produto:	TOTVS Framework
Linha de Produto:	Linha Datasul
Segmento:	Tecnologia
Módulo:	Framework (Linha Datasul) - Eletronic Data Interchange (EDI)
Função:	MANUTENÇÃO DE ESTRUTURA (EDU004)
País:	Brasil
Ticket:	
Requisito/Story/Issue (informe o requisito relacionado) :	DFWKDATASUL-264

02. SITUAÇÃO/REQUISITO

Arquivo gerado pelo módulo EDI com personalização está sendo limitado à 20 caracteres.

03. SOLUÇÃO

Foi removida a validação que limitava o campo a 20 caracteres na tela de pré-processadores, respeitando somente o tamanho total do prefixo do arquivo(100).

04. DEMAIS INFORMAÇÕES

não se aplica

05. ASSUNTOS RELACIONADOS

- não se aplica

4.15.18 DFWKDATASUL-1777 DT Ajustes Endpoint Geração Download Relatórios Smart View

01. DADOS GERAIS

Produto:	TOTVS Framework
Linha de Produto:	Linha Datasul
Segmento:	Tecnologia
Módulo:	Framework (Linha Datasul) - Segurança (SEC)
Função:	Smart View
País:	Brasil
Ticket:	
Requisito/Story/Issue (informe o requisito relacionado) :	DFWKDATASUL-1777

02. SITUAÇÃO/REQUISITO

Foram levantados algumas validações necessárias no Datasul antes de efetuar requisições no Smart View para geração de relatórios.

03. SOLUÇÃO

O endpoint de geração de relatórios do Datasul (api/trep/generate) foi atualizado para acessar a nova versão do endpoint de geração de relatórios do Smartview e foram criadas algumas validações de parâmetros.

04. DEMAIS INFORMAÇÕES

Não se aplica.

05. ASSUNTOS RELACIONADOS

Não se aplica.

4.15.19 DFWKDATASUL-1810 DT RECID/ROWID x DBOs

01. DADOS GERAIS

Produto:	TOTVS Manufatura
Linha de Produto:	Linha Datasul
Segmento:	Manufatura
Módulo:	Framework (Linha Datasul) - Development Kit (DDK)
Função:	Wizard DBO´s
País:	Brasil
Ticket:	
Requisito/Story/Issue (informe o requisito relacionado) :	DFWKDATASUL-1810

02. SITUAÇÃO/REQUISITO

Versões mais recentes de Progress não são compatíveis com o comando RECID.

03. SOLUÇÃO

Retiramos a procedure getRecidField do Wizard de criação de dbos.

04. DEMAIS INFORMAÇÕES

Não se aplica.

05. ASSUNTOS RELACIONADOS

Não se aplica.

4.15.20 DFWKDATASUL-1851 DT Erro ao trocar credenciais do RAC

01. DADOS GERAIS

Produto:	TOTVS Framework
Linha de Produto:	Linha Datasul
Segmento:	Tecnologia
Módulo:	Framework (Linha Datasul) - Básico (BTB)
Função:	Parâmetros do Sistema
País:Função:	Brasil
Ticket:	
Requisito/Story/Issue (informe o requisito relacionado) :	DFWKDATASUL-1851

02. SITUAÇÃO/REQUISITO

Ao tentar trocar as credenciais do RAC de tipo ambiente desenvolvimento para *staging*, ocorre o erro *Progress.AppError - 57649* na validação de credenciais.

03. SOLUÇÃO

Os programas foram alterados para que busquem a URL corretamente, correspondente ao tipo de ambiente selecionado no cadastro.

04. DEMAIS INFORMAÇÕES

Não se aplica

05. ASSUNTOS RELACIONADOS

- Não se aplica

4.15.21 DFWKDATASUL-1965 DT Histórico de login duplicado

01. DADOS GERAIS

Produto:	TOTVS Framework
Linha de Produto:	Linha Datasul
Segmento:	Tecnologia
Módulo:	Framework (Linha Datasul) - Segurança (SEC)
Função:	Login
País:	Brasil
Ticket:	
Requisito/Story/Issue (informe o requisito relacionado) :	DFWKDATASUL-1965

02. SITUAÇÃO/REQUISITO

Ao realizar o login através da tela padrão, estão sendo gravados dois registros na tabela histor_login.

03. SOLUÇÃO

Foram efetuadas alterações nos programas relacionados ao login do produto para que seja gravado apenas um registro na tabela histor_login.

04. DEMAIS INFORMAÇÕES

Não se aplica.

05. ASSUNTOS RELACIONADOS

Não se aplica.

4.15.22 DFWKDATASUL-2095 DT Erro ao rodar o programa Jornalização - Geração de policy CDC

01. DADOS GERAIS

Produto:	TOTVS Framework
Linha de Produto:	Linha Datasul
Segmento:	Tecnologia
Módulo:	Framework (Linha Datasul) - Audit Trail (MAU)
Função:	html.JournalingCDC Jornalização - Geração de Policy CDC
País:	Brasil
Ticket:	
Requisito/Story/Issue (informe o requisito relacionado) :	DFWKDATASUL-2095

02. SITUAÇÃO/REQUISITO

Ao executar o programa *html.JournalingCDC Jornalização - Geração de Policy CDC*, ocorre o seguinte erro:
Cannot set CDCTablePolicy:Table to unknown.

03. SOLUÇÃO

Foi realizado ajuste no programa responsável pela geração de *policies*.

04. DEMAIS INFORMAÇÕES

Não se aplica.

05. ASSUNTOS RELACIONADOS

- [html.JournalingCDC Jornalização - Geração de Policy CDC](#)
- [Integração entre o ERP Datasul e o serviço Totvs Apps \(Plataforma TechFin\)](#)
- [Assistente de configuração para integração com Totvs Apps \(ConfigAppsWizard\)](#)

4.15.23 DFWKDATASUL-2102 DT Validação token JWT em cadastro de alias

01. DADOS GERAIS

Produto:	TOTVS Framework
Linha de Produto:	Linha Datasul
Segmento:	Tecnologia
Módulo:	Framework (Linha Datasul) - Segurança (SEC)
Função:	Validação token JWT
País:	Brasil
Ticket:	
Requisito/Story/Issue (informe o requisito relacionado) :	DFWKDATASUL-2102

02. SITUAÇÃO/REQUISITO

Ao efetuar o cadastro de alias JWT, a decodificação não respeita a ordem de decodificação, ocasionando erros no acesso.

03. SOLUÇÃO

Foi feita a correção para que caso o alias JWT esteja cadastrado, também aceite o token gerado pelo Datasul. Portanto, primeiro irá validar todos os alias cadastrados e caso não consiga acesso com nenhum dos alias, o sistema valida o token Datasul.

04. DEMAIS INFORMAÇÕES

Não se aplica.

05. ASSUNTOS RELACIONADOS

Não se aplica.

4.15.24 DFWKDATASUL-2110 DT Caracteres Inválidos Listagem Relatórios Smart View

01. DADOS GERAIS

Produto:	TOTVS Framework
Linha de Produto:	Linha Datasul
Segmento:	Tecnologia
Módulo:	Framework (Linha Datasul) - Segurança (SEC)
Função:	Smart View
País:	Brasil
Ticket:	
Requisito/Story/Issue (informe o requisito relacionado) :	DFWKDATASUL-2110

02. SITUAÇÃO/REQUISITO

O programa Relatórios do Smart View (html.fwk-smartview-report) mostra a relação de relatórios do Smart View com os campos Nome e Descrição com acentuação desconfigurada.

03. SOLUÇÃO

Foi realizada um ajuste no programa que busca os relatórios no Smart View para que retorne a relação com caracteres válidos.

04. DEMAIS INFORMAÇÕES

Não se aplica.

05. ASSUNTOS RELACIONADOS

Não se aplica.

4.15.25 DFWKDATASUL-2295 DT Ajustes em parâmetros de consumo de memória do Automação de Tarefas

01. DADOS GERAIS

Produto:	TOTVS Framework
Linha de Produto:	Linha Datasul
Segmento:	Tecnologia
Módulo:	Framework (Linha Datasul) - Básico (BTB)
Função:	Automação de Tarefas
País:	Brasil
Ticket:	
Requisito/Story/Issue (informe o requisito relacionado) :	DFWKDATASUL-2295

02. SITUAÇÃO/REQUISITO

Foi identificado parâmetros de memória do Java que podem contribuir para a redução do consumo de memória do serviço Task Manager (Automação de Tarefas), estes parâmetros foram adicionados no script padrão do instalador do serviço.

03. SOLUÇÃO

Foi ajustado o script de instalação padrão do serviço "*TaskManager\service\Windows\install.bat*" adicionando os parâmetros de memória -Xms e -Xmx.

04. DEMAIS INFORMAÇÕES

Não se aplica.

05. ASSUNTOS RELACIONADOS

[Configuração Automação de Tarefas Datasul - Novo RPW](#)

4.15.26 DFWKDATASUL-2366 DT Travamento de pedidos no Automação de Tarefas

01. DADOS GERAIS

Produto:	TOTVS Framework
Linha de Produto:	Linha Datasul
Segmento:	Tecnologia
Módulo:	Framework (Linha Datasul) - Básico (BTB)
Função:	Automação de Tarefas
País:	Brasil
Ticket:	
Requisito/Story/Issue (informe o requisito relacionado) :	DFWKDATASUL-2366

02. SITUAÇÃO/REQUISITO

Quando algum pedido era criado com um horário inválido, o mesmo fazia com que todos os pedidos de execução pendentes não fossem executados.

03. SOLUÇÃO

Foi ajustado para que caso seja identificado data/hora inválida do pedido de execução, seja enviado o pedido para executar o pedido na data/hora atual.

Além disso, caso não seja possível fazer este ajuste ou algum outro parâmetro do pedido (usuário, empresa, servidor, número do pedido) esteja inválido, o pedido não será enviado para o Automação de Tarefas para execução.

04. DEMAIS INFORMAÇÕES

Não se aplica.

05. ASSUNTOS RELACIONADOS

- [Configuração Automação de Tarefas Datasul - Novo RPW](#)

4.15.27 DFWKDATASUL-2461 DT Ordem dos Parâmetros na geração do schema do objeto de negócio

01. DADOS GERAIS

Produto:	TOTVS Manufatura
Linha de Produto:	Linha Datasul
Segmento:	Manufatura
Módulo:	Framework (Linha Datasul) - Utilitários (MUT)
Função:	Facilitador objeto de negócio
País:	Brasil
Ticket:	
Requisito/Story/Issue (informe o requisito relacionado) :	DFWKDATASUL-2461

02. SITUAÇÃO/REQUISITO

Os parâmetros do objeto de negócio são apresentados no Smart View em ordem alfabética e não na ordem em que foram criados.

03. SOLUÇÃO

Alteramos a include do facilitador para responder os parâmetros na ordem em que eles foram criados, evitando a situação reportada.

04. DEMAIS INFORMAÇÕES

Não se aplica.

05. ASSUNTOS RELACIONADOS

Não se aplica.

4.15.28 DFWKDATASUL-2621 DT Propriedades de E-mail - Teste de envio

01. DADOS GERAIS

Produto:	TOTVS Manufatura
Linha de Produto:	Linha Datasul
Segmento:	Tecnologia
Módulo:	Framework (Linha Datasul) - Utilitários (MUT)
Função:	E-mail
País:	Brasil
Ticket:	-
Requisito/Story/Issue (informe o requisito relacionado) :	DFWKDATASUL-2621

02. SITUAÇÃO/REQUISITO

Ao conduzir o teste de envio de e-mail, utilizando a funcionalidade disponível nas Propriedades de E-mail, foi identificado um erro ao inserir um endereço de e-mail com apenas dois caracteres antes do símbolo "@", por exemplo, "ti@teste.com".

03. SOLUÇÃO

Realizado ajuste na validação das informações enviadas nos campos de e-mail, possibilitando o envio.

04. DEMAIS INFORMAÇÕES

Não se aplica.

05. ASSUNTOS RELACIONADOS

- Não se aplica.

4.15.29 DFWKDATASUL-2825 DT Manipulação de clique entre os grids - EDU004ZA

01. DADOS GERAIS

Produto:	TOTVS Framework
Linha de Produto:	Linha Datasul
Segmento:	Tecnologia
Módulo:	Framework (Linha Datasul) - Eletronic Data Interchange (EDI)
Função:	EDU004ZA
País:	Brasil
Ticket:	
Requisito/Story/Issue (informe o requisito relacionado) :	DFWKDATASUL-2825

02. SITUAÇÃO/REQUISITO

No programa EDU004, especificamente na árvore de "Transações", não realiza corretamente o controle de evento de clique nos mapas e segmentos.

03. SOLUÇÃO

Foi alterado o comportamento ao clicar no componente de "Transações" que deseleciona o nó de detalhe de mapas e segmentos.

04. DEMAIS INFORMAÇÕES

não se aplica

05. ASSUNTOS RELACIONADOS

- não se aplica

4.15.30 DFWKDATASUL-2900 DT Limpeza/Relatório de pedidos não está respeitando o filtro data

01. DADOS GERAIS

Produto:	TOTVS Framework
Linha de Produto:	Linha Datasul
Segmento:	Tecnologia
Módulo:	Framework (Linha Datasul) - Básico (BTB)
Função:	Limpeza de pedidos
País:	Brasil
Ticket:	N/A
Requisito/Story/Issue (informe o requisito relacionado) :	DFWKDATASUL-2900

02. SITUAÇÃO/REQUISITO

Nos programas [Relatório de pedidos \(html.rpw-orderMaintenanceReport\)](#) e [Limpeza de pedidos \(html.rpw-orderMaintenance\)](#) quando é informado uma faixa de data o programa está diminuindo um dia, de forma que o relatório/limpeza não executa conforme os parâmetros informados em tela.

03. SOLUÇÃO

Foi realizado tratamento para não diminuir um dia na faixa da data informado em tela, de forma que a execução do pedido respeite os parâmetros informados.

04. DEMAIS INFORMAÇÕES

- Não se aplica.

05. ASSUNTOS RELACIONADOS

- Não se aplica

4.15.31 DFWKDATASUL-2944 DT Adicionar definição de time-source na verificação de pedidos a executar

01. DADOS GERAIS

Produto:	TOTVS Framework
Linha de Produto:	Linha Datasul
Segmento:	Tecnologia
Módulo:	Framework (Linha Datasul) - Básico (BTB)
Função:	Automação de Tarefas
País:	Brasil
Ticket:	
Requisito/Story/Issue (informe o requisito relacionado) :	DFWKDATASUL-2944

02. SITUAÇÃO/REQUISITO

No *Automação de Tarefas*, quando existia uma diferença de horário entre o servidor do banco *emsfnd* e o servidor de execução dos pedidos, ocorriam inconsistências no reagendamento de pedidos.

03. SOLUÇÃO

Foi ajustada a busca de pedidos de execução para usar o *time-source* do banco de dados.

Ambos passaram a utilizar o *time-source* do servidor banco *emsfnd* em caso de banco Progress ou banco *shemsfnd* em caso de Oracle/SQL Server.

04. DEMAIS INFORMAÇÕES

Não se aplica.

05. ASSUNTOS RELACIONADOS

- Não se aplica.

You are using an UNLICENSED copy of **Scroll PDF Exporter for Confluence**. Do you find Scroll PDF Exporter useful? Consider purchasing it today:
<https://marketplace.atlassian.com/apps/7019/scroll-pdf-exporter-for-confluence?tab=overview&hosting=datacenter>

4.15.32 DFWKDATASUL-3220 DT Erro na execução do Wizard Datasul para o Totvs Consignado - Santa Colomba

01. DADOS GERAIS

Produto:	TOTVS Framework
Linha de Produto:	Linha Datasul
Segmento:	Tecnologia
Módulo:	Framework (Linha Datasul) - Integrações Framework (INT)
Função:	ConfigAppsWizard
País:	Brasil
Ticket:	
Requisito/Story/Issue (informe o requisito relacionado) :	DFWKDATASUL-3220

02. SITUAÇÃO/REQUISITO

O programa ConfigAppsWizard não está carregando o campo Tipo de monitoramento . Ao avançar no wizard é apresentado o erro param.type é obrigatório.

03. SOLUÇÃO

Foram adicionadas algumas validações para que o campo de Tipo de monitoramento sempre seja carregado, evitando qualquer tipo de erro.

04. DEMAIS INFORMAÇÕES

não se aplica

05. ASSUNTOS RELACIONADOS

- não se aplica

4.15.33 DFWKDATASUL-3224 DT Fontes com erro de encode

01. DADOS GERAIS

Produto:	TOTVS Framework
Linha de Produto:	Linha Datasul
Segmento:	Tecnologia
Módulo:	Framework (Linha Datasul) - Development Kit (DDK)
Função:	DDK
País:	Brasil
Ticket:	N/A
Requisito/Story/Issue (informe o requisito relacionado) :	DFWKDATASUL-3224

02. SITUAÇÃO/REQUISITO

Alguns programas apresentavam problemas de acentuação

03. SOLUÇÃO

Foi identificado que existiam vários fontes que estavam com o encode errado e então corrigido o encode desses fontes.

04. DEMAIS INFORMAÇÕES

N/A

05. ASSUNTOS RELACIONADOS

- N/A

4.15.34 DFWKDATASUL-3248 DT - Ajustar caminho em generateProperties no svHistorLogin

01. DADOS GERAIS

Produto:	TOTVS Framework
Linha de Produto:	Linha Datasul
Segmento:	Tecnologia
Módulo:	Framework (Linha Datasul) - Segurança (SEC)
Função:	Monitor de Objetos de Negócio
País:	Brasil
Ticket:	
Requisito/Story/Issue (informe o requisito relacionado) :	DFWKDATASUL-3248

02. SITUAÇÃO/REQUISITO

Os parâmetros estão sendo passados de forma incorreta para a procedure generateProperties no programa svHistorLogin

03. SOLUÇÃO

Foi alterado o caminho da api para /api/sec/v1/svHistorLogin

04. DEMAIS INFORMAÇÕES

Não se aplica.

05. ASSUNTOS RELACIONADOS

Não se aplica.

4.15.35 DFWKDATASUL-3273 DT Importação de menu não está excluindo DPC

01. DADOS GERAIS

Produto:	TOTVS Framework
Linha de Produto:	Linha Datasul
Segmento:	Tecnologia
Módulo:	Framework (Linha Datasul) - Menu (MNU)
Função:	Importação de menu
País:	Brasil
Ticket:	
Requisito/Story/Issue (informe o requisito relacionado) :	DFWKDATASUL-3273

02. SITUAÇÃO/REQUISITO

Programas DPC não estavam sendo removidos ao realizar a importação de menu através do programa [Importação Menu Datasul \(MEN706AA\)](#)

03. SOLUÇÃO

O programa foi ajustado para que quando seja feita a importação do menu de forma não incremental, as DPC's sejam removidas conforme o arquivo de menu importado.

04. DEMAIS INFORMAÇÕES

Não se aplica.

05. ASSUNTOS RELACIONADOS

- Não se aplica.

You are using an UNLICENSED copy of **Scroll PDF Exporter for Confluence**. Do you find Scroll PDF Exporter useful? Consider purchasing it today:
<https://marketplace.atlassian.com/apps/7019/scroll-pdf-exporter-for-confluence?tab=overview&hosting=datacenter>