



NUCLEa

Manual

MAPI – OP16 – 2009

Manual de Leiautes de Arquivos da Nova Plataforma de Cobrança – NPC

Objetivo:

Este documento tem como objetivo descrever os leiautes dos arquivos utilizados na nova plataforma da cobrança que compartilha a utilização do grupo de serviços DDA com o sistema Débito Direto Autorizado, e as validações realizadas nos campos.

O padrão XML também será adotado nos arquivos, que terão estrutura e campos semelhantes às mensagens SPB, com exceção das quantidades de repetições que não serão limitadas.

Autor do documento: Sistemas TI

Contato: Cde Clientes

Público-alvo: Participantes da PCR

- O responsável deve ser contatado nos casos de:
- Dúvidas sobre as informações tratadas neste documento;
- Falhas ou vulnerabilidades encontradas no processo;
- Necessidade de adequação identificada internamente, ou apresentada por auditoria, por órgão regulador, ou por cliente.

MANUAL DE LEIAUTES DE ARQUIVOS DO DDA

DENOMINAÇÃO: Manual de Leiautes de Arquivos do DDA	CÓDIGO: MAPX-OP16-2009	FOLHA: 2/373
ÁREA EMITENTE: Sistemas TI	VIGÊNCIA: 04/08/2021 a 04/08/2022	VERSÃO: 5.0.0



SUMÁRIO

1.	INTRODUÇÃO	10
1.1	OBJETIVO	10
2.	ARQUIVOS BATCH.....	12
2.1	Nomenclatura de arquivo.....	12
2.2	Particionamento de arquivo.....	14
2.3	Regras Gerais de arquivos	15
2.4	Considerações Gerais de arquivos	16
2.5	Estrutura dos Arquivos.....	16
3.	CADASTRO TÉCNICO	19
4.	CONSIDERAÇÕES GERAIS	19
5.	DISTRIBUIÇÃO.....	20
6.	DETALHAMENTO DOS ARQUIVOS	21
6.1	Arquivo ADDA001 – Inclusão de clientes pagadores eletrônicos	21
6.2	Arquivo ADDA002 – Base de clientes pagadores	25
6.3	Arquivo ADDA003 – Manutenção de cliente pagador eletrônico no DDA	27
6.4	Arquivo ADDA005 – Alteração de clientes pagadores eletrônicos	28
6.5	Arquivo ADDA006 – Exclusão de clientes pagadores eletrônicos.....	31
6.6	Arquivo ADDA101 – Inclusão de boletos de pagamento.....	33
6.7	Arquivo ADDA101RR2 – Aviso a Terceiros sobre inclusão de boletos de pagamento	51
6.8	Arquivo ADDA102 – Alteração em boletos de pagamento	54

MANUAL DE LEIAUTES DE ARQUIVOS DO DDA

DENOMINAÇÃO: Manual de Leiautes de Arquivos do DDA	CÓDIGO: MAPX-OP16-2009	FOLHA: 3/373
ÁREA EMITENTE: Sistemas TI	VIGÊNCIA: 04/08/2021 a 04/08/2022	VERSÃO: 5.0.0



6.9	Arquivo ADDA102RR2 – Aviso a Terceiros sobre alteração de boletos de pagamento.....	67
6.10	Arquivo ADDA104 – Alteração do aceite do boleto de pagamento.....	71
6.11	Arquivo ADDA104RR2 – Aviso a Terceiros sobre alteração de aceite do boleto de pagamento	72
6.12	Arquivo ADDA106 – Base de boletos de pagamento	73
6.13	Arquivo ADDA108 – Baixa	78
6.14	Arquivo ADDA108RR2 – Aviso a Terceiros sobre baixa de boletos de pagamento	81
6.15	Arquivo ADDA110 – Consulta de Boleto de Pagamento para pagamento.....	83
6.16	Arquivo ADDA114 – Baixa em contingência	86
6.17	Arquivo ADDA114RR2 – Aviso a Terceiros sobre baixa em contingência	89
6.18	Arquivo ADDA115 – Cancelamento da baixa	91
6.19	Arquivo ADDA115RR2 – Aviso a Terceiros sobre cancelamento da baixa	92
6.20	Arquivo ADDA116 – Destinatária requisita cancelamento da baixa.....	93
6.21	Arquivo ADDA116RR2 – Aviso a Terceiros do cancelamento da baixa	95
6.22	[Leiaute Excluído] – Arquivo ADDA117 – Decurso de prazo da baixa operacional por não confirmação da baixa efetiva	96
6.23	[Leiaute Excluído] – Arquivo ADDA118 – Baixa efetiva.....	96
6.24	[Leiaute Excluído] – Arquivo ADDA118RR2 – Aviso a Terceiros sobre baixa efetiva	96
6.25	Arquivo ADDA120 – Baixa por decurso de prazo	96
6.26	Arquivo ADDA121 – Inclusão de terceiro autorizado.....	97
6.27	Arquivo ADDA121RR2 – Aviso a Terceiros sobre inclusão de terceiro autorizado.....	99
6.28	Arquivo ADDA121RR3 – Aviso a Notificados sobre boleto de pagamento de terceiro autorizado	100
6.29	Arquivo ADDA122 – Exclusão do terceiro autorizado	104
6.30	Arquivo ADDA122RR2 – Aviso a Terceiros sobre exclusão de terceiro autorizado	106
6.31	Arquivo ADDA127 – Boletos de Pagamento em aberto	107
6.32	Arquivo ADDA200 – Extrato de Eventos Tarifáveis	112

MANUAL DE LEIAUTES DE ARQUIVOS DO DDA

DENOMINAÇÃO: Manual de Leiautes de Arquivos do DDA	CÓDIGO: MAPX-OP16-2009	FOLHA: 4/373
ÁREA EMITENTE: Sistemas TI	VIGÊNCIA: 04/08/2021 a 04/08/2022	VERSÃO: 5.0.0



6.33	Arquivo ADDA214 – Extrato de processamento	112
6.34	Arquivo AGEN001 – IF requisita Teste de conectividade	113
6.35	Arquivo ADDA500 – Inclusão de cliente beneficiário na carga inicial	114
6.36	Arquivo ADDA501 – Inclusão de cliente beneficiário na carga inicial no dia	118
6.37	Arquivo ADDA502 – Alteração do cadastro de Cliente Beneficiário no dia	122
6.38	Arquivo ADDA503 – Exclusão de relacionamento com o Cliente Beneficiário no dia	127
6.39	Arquivo ADDA504 – Informa a base de Clientes Beneficiários	129
6.40	Arquivo ADDA505 – Alteração de situação do Cliente Beneficiário no dia	132
6.41	Arquivo ADDA506 – Manutenção de situação do Cliente Beneficiário	134
7.	DETALHAMENTO DAS MENSAGENS	136
7.1	NUOP	136
7.2	Mensagem DDA0001 – Participante requisita inclusão de cliente pagador eletrônico	137
7.3	Mensagem DDA0002 – Participante consulta cliente pagador eletrônico	139
7.4	Mensagem DDA0005 – Participante requisita alteração de cliente pagador eletrônico	142
7.5	Mensagem DDA0006 – Participante requisita exclusão de cliente pagador eletrônico	145
7.6	Mensagem DDA0101 – Participante requisita inclusão de boleto de pagamento	147
7.7	Mensagem DDA0101R2 – Aviso a Terceiros sobre inclusão de boleto de pagamento	162
7.8	Mensagem DDA0102 – Participante requisita alteração de boleto de pagamento	165
7.9	Mensagem DDA0102R2 – Aviso a Terceiros sobre alteração de boleto de pagamento	175
7.10	Mensagem DDA0104 – Participante requisita a alteração de aceite do boleto de pagamento.	179
7.11	Mensagem DDA0104R2 – Aviso a Terceiros sobre alteração de aceite do boleto de pagamento	180
7.12	Mensagem DDA0106 – Participante consulta boletos de pagamento	181
7.13	Mensagem DDA0108 – Participante requisita baixa de boleto de pagamento	187
7.14	Mensagem DDA0108R2 – Aviso a Terceiros sobre baixa de boleto de pagamento	190

MANUAL DE LEIAUTES DE ARQUIVOS DO DDA

DENOMINAÇÃO: Manual de Leiautes de Arquivos do DDA	CÓDIGO: MAPX-OP16-2009	FOLHA: 5/373
ÁREA EMITENTE: Sistemas TI	VIGÊNCIA: 04/08/2021 a 04/08/2022	VERSÃO: 5.0.0



7.15	Mensagem DDA0110 – Participante consulta boleto de pagamento para pagamento	191
7.16	Mensagem DDA0115 – Participante requisita cancelamento da baixa	195
7.17	Mensagem DDA0115R2 – Aviso a Terceiros sobre cancelamento da baixa	196
7.18	Mensagem DDA0116 – Destinatária requisita cancelamento da baixa	197
7.19	Mensagem DDA0116R2 – Aviso a Terceiros do cancelamento da baixa	198
7.20	[Leiaute Excluído] – Mensagem DDA0118 – Participante requisita baixa efetiva.....	200
7.21	[Leiaute Excluído] – Mensagem DDA0118R2 – Aviso a Terceiros sobre baixa efetiva	200
7.22	Mensagem DDA0121 – Participante informa inclusão de terceiro autorizado	200
7.23	Mensagem DDA0121R2 – Aviso a Terceiros sobre inclusão de terceiro autorizado	201
7.24	Mensagem DDA0121R3 – Aviso a Notificados sobre inclusão de terceiro autorizado.....	202
7.25	Mensagem DDA0122 – Participante requisita exclusão de terceiro autorizado	207
7.26	Mensagem DDA0122R2 – Aviso a Terceiros sobre exclusão de terceiro autorizado	208
7.27	[Leiaute Inativo] – Mensagem DDA0127 – DDA Informa boletos de Pagamento em aberto.....	209
7.28	Mensagem DDA0200 – Participante consulta extrato de eventos tarifáveis.....	209
7.29	Mensagem DDA0214 – Participante consulta extrato de processamento.....	211
7.30	Mensagem DDA0215 – Participante requisita regeneração de arquivo ou mensagem	212
7.31	Mensagem DDA0400 – DDA avisa progressão da data de movimento	214
7.32	Mensagem DDA0401 – Participante consulta Grades de Processamento	215
7.33	Mensagem DDA0402 – DDA avisa alteração de horários do DDA	216
7.34	Mensagem DDA0403 – DDA avisa abertura de período de grade horária.....	217
7.35	Mensagem DDA0404 – DDA avisa fechamento de período de grade horária	218
7.36	Mensagem DDA0501 – Participante requisita inclusão de cliente beneficiário.....	218
7.37	Mensagem DDA0502 – Participante requisita alteração de cliente beneficiário no dia	220
7.38	Mensagem DDA0503 – Participante requisita exclusão de relacionamento com o cliente beneficiário no dia	222

MANUAL DE LEIAUTES DE ARQUIVOS DO DDA

DENOMINAÇÃO: Manual de Leiautes de Arquivos do DDA	CÓDIGO: MAPX-OP16-2009	FOLHA: 6/373
ÁREA EMITENTE: Sistemas TI	VIGÊNCIA: 04/08/2021 a 04/08/2022	VERSÃO: 5.0.0



7.39	Mensagem DDA0504 – Participante consulta Clientes Beneficiários	224
7.40	Mensagem DDA0505 – Participante requisita alteração de situação do Cliente Beneficiário no dia	226
7.41	Mensagem DDA0506 – DDA avisa alteração de situação do Cliente Beneficiário	228
7.42	Mensagem GEN0014 – Participante requisita arquivo.....	229
8.	DICIONÁRIO DE CAMPOS	230
9.	DICIONÁRIO DE TIPOS.....	246
10.	DOMÍNIOS.....	251
10.1	Tag: Canal Pagamento	251
10.2	Tag: Código Carteira Título	252
10.3	Tag: Código Desconto Título	252
10.4	Tag: Código Espécie Título	252
10.5	Tag: Código Grade	253
10.6	Tag: Código Juros Título	254
10.7	Tag: Código Moeda CNAB.....	254
10.8	Tag: Código da Mensagem ou Arquivo	255
10.9	Tag: Código Multa Título	257
10.10	Tag: Indicador “Sim” ou “Não”	257
10.11	Tag: Indicador Aceite.....	257
10.12	Tag: Indicador Inclusão ou Exclusão	257
10.13	Tag: Indicador Inclusão ou Exclusão ou Alteração	258
10.14	Tag: Indicador Informação Adicional	258
10.15	Tag: Indicador de Manutenção do Agregado	258
10.16	Tag: Indicador de Manutenção do Beneficiário Final	258

MANUAL DE LEIAUTES DE ARQUIVOS DO DDA

DENOMINAÇÃO: Manual de Leiautes de Arquivos do DDA	CÓDIGO: MAPX-OP16-2009	FOLHA: 7/373
ÁREA EMITENTE: Sistemas TI	VIGÊNCIA: 04/08/2021 a 04/08/2022	VERSÃO: 5.0.0



10.17	Tag: Indicador de Manutenção do Beneficiário Original	259
10.18	Tag: Indicador Manutenção Conta Pagador.....	259
10.19	Tag: Indicador Manutenção Desconto Título	259
10.20	Tag: Indicador Manutenção Documento Título	259
10.21	Tag: Indicador de Manutenção do Histórico da Nota Fiscal	259
10.22	Tag: Indicador de Manutenção do Histórico do Texto Informativo	260
10.23	Tag: Indicador Manutenção Instrução Pagamento Título	260
10.24	Tag: Indicador Manutenção Instrução Valor Recebimento	260
10.25	Tag: Indicador Manutenção Juros Título.....	260
10.26	Tag: Indicador Manutenção Multa Título	260
10.27	Tag: Indicador Manutenção Pagador.....	261
10.28	Tag: Indicador de Manutenção do Pagador do Título	261
10.29	Tag: Indicador de Manutenção do Sacador Avalista	261
10.30	Tag: Indicador de Manutenção do Terceiro	261
10.31	Tag: Indicador Título Negociado.....	261
10.32	Tag: Meio Pagamento	262
10.33	Tag: Motivo Cancelamento	262
10.34	Tag: Situação Agregado	262
10.35	Tag: Situação Baixa	263
10.36	Tag: Situação Beneficiário	263
10.37	Tag: Situação Requisição do DDA	263
10.38	Tag: Situação Convênio Beneficiário no Participante.....	263
10.39	Tag: Situação Relacionamento com o Participante	264
10.40	Tag: Situação Pagador	264

MANUAL DE LEIAUTES DE ARQUIVOS DO DDA

DENOMINAÇÃO: Manual de Leiautes de Arquivos do DDA	CÓDIGO: MAPX-OP16-2009	FOLHA: 8/373
ÁREA EMITENTE: Sistemas TI	VIGÊNCIA: 04/08/2021 a 04/08/2022	VERSÃO: 5.0.0



10.41	Tag: Situação Cliente Pagador DDA	264
10.42	Tag: Situação Terceiro	264
10.43	Tag: Situação do Título	264
10.44	Tag: Situação Título Pagamento	265
10.45	Tag: Tipo Agência	266
10.46	Tag: Tipo Autorização Recebimento Valor Divergente.....	266
10.47	Tag: Tipo de Baixa	266
10.48	Tag: Tipo de Carteira do Convênio da Cobrança	267
10.49	Tag: Tipo de Consulta	267
10.50	Tag: Tipo Conta de Destino.....	267
10.51	Tag: Tipo Conta Pagador	267
10.52	Tag: Tipo Dado Fatura	267
10.53	Tag: Tipo Horário.....	268
10.54	Tag: Tipo Identificação Sacador Avalista	268
10.55	Tag: Tipo Manutenção do Convênio	268
10.56	Tag: Tipo Manutenção do Representante Cliente Beneficiário	268
10.57	Tag: Tipo Manutenção Título.....	269
10.58	Tag: Tipo Modelo Cálculo	269
10.59	Tag: Tipo Pessoa.....	269
10.60	Tag: Tipo Pagamento Título.....	269
10.61	Tag: Tipo Produto Convênio	269
10.62	Tag: Tipo de Título Consultado	270
10.63	Tag: Tipo de Retorno	270
10.64	Tag: Tipo da Solicitação Beneficiário	270

MANUAL DE LEIAUTES DE ARQUIVOS DO DDA

DENOMINAÇÃO: Manual de Leiautes de Arquivos do DDA	CÓDIGO: MAPX-OP16-2009	FOLHA: 9/373
ÁREA EMITENTE: Sistemas TI	VIGÊNCIA: 04/08/2021 a 04/08/2022	VERSÃO: 5.0.0



10.65	Tag: Tipo da Solicitação Pagador	270
10.66	Tag: Tipo da Solicitação Título	271
10.67	Tag: Tipo da Transação	271
10.68	Tipo Valor ou Percentual	271
11.	CÓDIGOS DE ERROS	273
12.	FLUXO PARA MENSAGENS GERADAS EM RESPOSTA A CONSULTA	301
13.	FLUXO PARA ARQUIVOS GERADOS EM RESPOSTA A MENSAGEM	302
14.	FLUXO PARA PROCESSAMENTO DE ARQUIVOS	304
15.	CONTROLE DE DOCUMENTOS	304
15.1	HISTÓRICO DE ATUALIZAÇÃO	304
15.2	CICLO DE REVISÃO	344
15.3	GUARDA E RETENÇÃO	344
15.4	DISPONIBILIDADE DO DOCUMENTO	344
15.5	CLASSIFICAÇÃO DE SEGURANÇA	344

DENOMINAÇÃO: Manual de Leiautes de Arquivos do DDA	CÓDIGO: MAPX-OP16-2009	FOLHA: 10/373
ÁREA EMITENTE: Sistemas TI	VIGÊNCIA: 04/08/2021 a 04/08/2022	VERSÃO: 5.0.0



1. INTRODUÇÃO

1.1 OBJETIVO

Este documento tem como objetivo descrever os leiautes dos arquivos utilizados na nova plataforma da cobrança que compartilha a utilização do grupo de serviços DDA com o sistema Débito Direto Autorizado, e as validações realizadas nos campos. A estrutura dos arquivos e o padrão de abreviação e formação dos nomes das tags foram baseados no Catálogo de Mensagens e de Arquivos da RSFN.

O padrão XML também será adotado nos arquivos, que terão estrutura e campos semelhantes às mensagens SPB, com exceção das quantidades de repetições que serão limitadas conforme a necessidade específica de cada funcionalidade. Quando não houver menção à quantidade de repetições estará descrita na seção de particionamento de arquivos contemplada adiante neste próprio documento.

Serviços e Eventos

➤ Manutenção Cadastral de Pagadores

ADDA001 – Inclusão de Cliente Pagador Eletrônico

ADDA003 – Manutenção de Cliente Pagador Eletrônico no DDA

ADDA005 – Alteração de Cliente Pagador Eletrônico

ADDA006 – Exclusão de Cliente Pagador Eletrônico

DDA0001 – Participante requisita inclusão de Cliente Pagador Eletrônico

DDA0005 – Participante requisita alteração de Cliente Pagador Eletrônico

DDA0006 – Participante requisita exclusão do Cliente Pagador Eletrônico

➤ Manutenção Cadastral de Boletos de Pagamento

ADDA101 – Inclusão de Boletos de Pagamento

ADDA101RR2 – Aviso a Terceiros sobre inclusão de Boletos de Pagamento

ADDA102 – Alteração de dados do Boleto de Pagamento

ADDA102RR2 – Aviso a Terceiros sobre alteração de Boletos de Pagamento

ADDA104 – Alteração do aceite do Boleto de Pagamento

ADDA104RR2 – Aviso a Terceiros sobre atualização de aceite

ADDA108 – Baixa

ADDA108RR2 – Aviso a Terceiros sobre baixa

ADDA114 – Baixa em contingência

ADDA114RR2 – Aviso a Terceiros sobre baixa em contingência

ADDA115 – Receptora requisita cancelamento da baixa

ADDA115RR2 – Aviso a Terceiros sobre cancelamento da baixa

ADDA116 – Destinatária requisita cancelamento da baixa

MANUAL DE LEIAUTES DE ARQUIVOS DO DDA

DENOMINAÇÃO: Manual de Leiautes de Arquivos do DDA	CÓDIGO: MAPX-OP16-2009	FOLHA: 11/373
ÁREA EMITENTE: Sistemas TI	VIGÊNCIA: 04/08/2021 a 04/08/2022	VERSÃO: 5.0.0



ADDA116R2 – Aviso a Terceiros do cancelamento da baixa
ADDA120 – Baixa integral por decurso de prazo
ADDA121 – Inclusão de Terceiro Autorizado
ADDA121RR2 – Aviso a Terceiros sobre inclusão de Terceiro Autorizado
ADDA121RR3 – Aviso a Terceiros sobre Boleto de Pagamento de Terceiro Autorizado
ADDA122 – Exclusão do Terceiro Autorizado
ADDA122RR2 – Aviso a Terceiros sobre exclusão de Terceiro Autorizado
ADDA127 – Base de Boletos de Pagamento em aberto para nova adesão do Cliente Pagador Eletrônico
ADDA300 – IF requisita Manutenção no Anexo de Fatura
ADDA301 – DDA informa Anexo de Fatura
DDA0101 – Participante requisita inclusão de Boletos de Pagamento
DDA0101R2 – Aviso a Terceiros sobre inclusão na base de Boletos de Pagamento
DDA0102 – Participante requisita alteração do Boleto de Pagamento
DDA0102R2 – Aviso a Terceiros sobre alteração de Boleto de Pagamento
DDA0104 – Participante requisita a alteração do aceite do Boleto de Pagamento
DDA0104R2 – Aviso a Terceiros sobre atualização de aceite do Boleto de Pagamento
DDA0108 – Participante requisita baixa
DDA0108R2 – Aviso a Terceiros sobre baixa
DDA0115 – Recebedora requisita cancelamento da baixa
DDA0115R2 – Aviso a Terceiros sobre cancelamento da baixa
DDA0116 – Destinatária requisita cancelamento da baixa
DDA0116R2 – Aviso a Terceiros do cancelamento da baixa
DDA0121 – Participante informa inclusão de Terceiro Autorizado
DDA0121R2 – Aviso a Terceiros sobre inclusão de Terceiro Autorizado
DDA0121R3 – Aviso a Terceiros sobre Boleto de Pagamento de Terceiro Autorizado
DDA0122 – Participante requisita exclusão do Terceiro Autorizado
DDA0122R2 – Aviso a Terceiros sobre exclusão de terceiro autorizado

➤ Consultas DDA

ADDA002 – Base de Clientes Pagadores
ADDA106 – Base de Boletos de Pagamento
ADDA110 – Consulta de Boleto de Pagamento para pagamento
ADDA200 – Extrato de Eventos Tarifáveis
ADDA214 – Extrato de processamento
DDA0002 – Participante consulta cadastro de Cliente Pagador
DDA0106 – Participante consulta base de Boletos de Pagamento
DDA0110 – Participante consulta Boleto de Pagamento para pagamento
DDA0200 – Participante consulta de extrato de eventos tarifáveis
DDA0214 – Participante consulta extrato de processamento
DDA0215 – Participante requisita regeneração de arquivo ou mensagem
GEN0014 – Participante requisita arquivo

➤ Controle de Abertura e Fechamento DDA

MANUAL DE LEIAUTES DE ARQUIVOS DO DDA

DENOMINAÇÃO: Manual de Leiautes de Arquivos do DDA	CÓDIGO: MAPX-OP16-2009	FOLHA: 12/373
ÁREA EMITENTE: Sistemas TI	VIGÊNCIA: 04/08/2021 a 04/08/2022	VERSÃO: 5.0.0



DDA0400 - DDA avisa progressão da data de movimento
DDA0401 - Participante consulta horários
DDA0402 - DDA avisa alteração de horários do DDA
DDA0403 - DDA avisa abertura de período de grade horária
DDA0404 - DDA avisa fechamento de período de grade horária

➤ **Manutenção de Beneficiário**

ADDA500 – Inclusão de Cliente Beneficiário na carga inicial
ADDA501 – Inclusão de Cliente Beneficiário na carga inicial no dia
ADDA502 – Alteração do cadastro de Cliente Beneficiário no dia
ADDA503 – Exclusão de relacionamento com o Cliente Beneficiário no dia
ADDA504 – Informa a Base de Clientes Beneficiários
ADDA505 – Alteração de situação do Cliente Beneficiário no dia
ADDA506 – Manutenção de situação do Cliente Beneficiário
DDA0501 – Participante requisita inclusão de Cliente Beneficiário no dia
DDA0502 – Participante requisita alteração de Cliente Beneficiário no dia
DDA0503 – Participante requisita exclusão de relacionamento com o Cliente Beneficiário no dia
DDA0504 – Participante consulta Clientes Beneficiários
DDA0505 – Participante requisita alteração de situação do Cliente Beneficiário no dia
DDA0506 – DDA avisa alteração de situação do Cliente Beneficiário

➤ **Teste de conectividade**

AGEN001 – Participante requisita teste de conectividade

2. ARQUIVOS BATCH

2.1 Nomenclatura de arquivo

Os nomes dos arquivos serão compostos por informações relativas ao seu conteúdo, os quais serão separados por *underline*.

1. Os arquivos gerados pela Nuclea em decorrência de varredura, processamento de arquivo recebido ou em resposta a mensagem de consulta, como, por exemplo, atualização na relação de pagadores, terão o nome composto pelo nome padrão do arquivo, ISPB da IF destinatária, data do movimento e sequência gerada pela Nuclea.

<nome do arquivo>_<ISPBIF>_<DataMovto>_<SeqCIP>

Exemplo:

ADDA003_62313268_20080726_00001

A regra para formação de nome para todos os arquivos decorrentes de um particionamento por tamanho seguem a mesma regra.

MANUAL DE LEIAUTES DE ARQUIVOS DO DDA

DENOMINAÇÃO: Manual de Leiautes de Arquivos do DDA	CÓDIGO: MAPX-OP16-2009	FOLHA: 13/373
ÁREA EMITENTE: Sistemas TI	VIGÊNCIA: 04/08/2021 a 04/08/2022	VERSÃO: 5.0.0



- Os arquivos gerados pela Nuclea em decorrência de varredura on-line, processamento de arquivo recebido ou em decorrência de outro, como, por exemplo, atualização de boletos, terão o nome composto pelo nome padrão do arquivo, ISPB da IF destinatária, data do movimento, sequência gerada pela Nuclea e sufixo RR2 ou RR3.

<nome do arquivo>_<ISPBIF>_<DataMovto>_<SeqCIP>_RR2

Exemplo:

ADDA102_62313268_20080726_00001_RR2

A regra para formação de nome para todos os arquivos decorrentes de um particionamento por tamanho seguem a mesma regra.

- Qualquer arquivo que o Participante enviar para a Nuclea deverá ser composto pelo nome padrão do arquivo, ISPB do Participante emissor, Data do Movimento e Sequência gerada pelo Participante.

<nome do arquivo>_<ISPBIF>_<DataMovto>_<SeqIF>

Exemplo:

ADDA101_62313268_20080726_00034

- Quando o Participante enviar um arquivo para a Nuclea, este deverá ser protocolado na entrega e, posteriormente, retornado com o resultado do processamento. O nome deve ser composto pelo nome enviado pelo Participante no arquivo original e um campo fixo indicando se o arquivo é de PRO-Protocolo, RET-Retorno de processamento ou ERR-Erro Genérico.

O arquivo PRO-Protocolo será composto apenas pelo <BCARQ>. O campo Situação Requisição DDA conterà a situação do arquivo.

O arquivo ERR-Erro Genérico será enviado quando não for possível abrir o arquivo, semelhante ao uso da GEN0004 para mensagens. Neste caso, será devolvido apenas o <BCARQ> com o campo <NomArq> indicando o código de erro. Os demais campos não serão informados. O EstArq estará presente somente nos leiautes da série 500 a fim de conter uma breve descrição do erro encontrado.

Os arquivos RET-Retorno têm seu conteúdo descrito no tópico 2.5 deste manual.

<nome do arquivo>_<ISPBIF>_<DataMovto>_<SeqIF>_<IND>

Exemplo:

ADDA101_62313268_20080726_00034_RET ou

ADDA101_62313268_20080726_00034_PRO

Restrições:

- Não deverão ser utilizados caracteres especiais nos campos.
- A data será no formato AAAAMMDD.

MANUAL DE LEIAUTES DE ARQUIVOS DO DDA

DENOMINAÇÃO: Manual de Leiautes de Arquivos do DDA	CÓDIGO: MAPX-OP16-2009	FOLHA: 14/373
ÁREA EMITENTE: Sistemas TI	VIGÊNCIA: 04/08/2021 a 04/08/2022	VERSÃO: 5.0.0



- Os números sequenciais são de 5 posições e devem ser únicos por arquivo na data, não havendo obrigatoriedade de sequência crescente. Exemplo: Um Participante pode adotar o critério que TODOS os arquivos, por ele gerados, seguem um mesmo sequenciador. Caso o contrário, o primeiro arquivo de Pagadores pode ser número 10 e o seguinte ser número 16. A Nuclea não irá controlar essa informação dos arquivos recebidos dos Participantes. Os arquivos serão processados assim que a transmissão estiver concluída, independente da sua sequência.
- Para arquivos enviados para a Nuclea que tenham o mesmo nome, somente o primeiro arquivo será processado. Os demais serão rejeitados por erro de duplicidade.
- Os arquivos deverão ser elaborados utilizando o padrão de encoding UTF-16BE sem Byte Order Mark (BOM).

Padrão para geração de Arquivos

- Leiaute XML com schema. Caso o arquivo apresente divergência contra o XSD, todo o arquivo será rejeitado por erro de estrutura XML.
A forma de preenchimento das tags e seus domínios são os mesmos das mensagens.

2.2 Particionamento de arquivo

O tamanho dos arquivos é limitado por quantidade de registros, independentemente do tamanho final em bytes. A quantidade definida é de 50 mil registros por arquivo.

Caso a quantidade de registros no arquivo seja superior ao limite estabelecido, o mesmo deverá ser particionado em tantos arquivos quantos forem necessários, de forma que nenhum arquivo exceda o limite.

Neste caso, o grupo <Grupo_Seq> do BCARQ será preenchido pela Nuclea conforme o exemplo abaixo, de um arquivo que foi dividido em 3:

Primeiro arquivo

```
<Grupo_Seq>  
  <NumSeq>1</NumSeq>  
  <IndrCont>S</IndrCont>  
</Grupo_Seq>
```

Segundo arquivo

```
<Grupo_Seq>  
  <NumSeq>2</NumSeq>  
  <IndrCont>S</IndrCont>  
</Grupo_Seq>
```

Terceiro arquivo

```
<Grupo_Seq>  
  <NumSeq>3</NumSeq>  
  <IndrCont>N</IndrCont>  
</Grupo_Seq>
```

MANUAL DE LEIAUTES DE ARQUIVOS DO DDA

DENOMINAÇÃO: Manual de Leiautes de Arquivos do DDA	CÓDIGO: MAPX-OP16-2009	FOLHA: 15/373
ÁREA EMITENTE: Sistemas TI	VIGÊNCIA: 04/08/2021 a 04/08/2022	VERSÃO: 5.0.0



Atualmente a Nuclea não utiliza este grupo para realizar o controle dos arquivos gerados devido ao paralelismo do processamento.

O participante não deve informar o grupo de sequência, caso o participante informe o grupo de sequência, o número de sequência deve assumir obrigatoriamente o valor igual a 1 e o indicador de continuidade igual a N.

2.3 Regras Gerais de arquivos

Regras de envio e consistência dos arquivos

1. Diariamente, para cada tipo de arquivo – exemplo: ADDA101 – gerado pelo participante para a Nuclea deverá ter um *flag-fim* para auxiliar na monitoração por parte da Nuclea.
2. Arquivos do Participante para a Nuclea – se não houver nenhum dado no dia, enviar pelo menos um vazio com BCARQ informando o *flag-fim*.
3. No caso do envio de um arquivo vazio indicando *flag-fim*, o mesmo somente deve ser enviado após a recepção do arquivo RET do último arquivo enviado.
4. Todo arquivo enviado para a Nuclea, que não tenha sido recusado com retorno ERR, terá um protocolo de recepção.
5. O resultado do processamento dos arquivos enviados para a Nuclea terá como resposta um arquivo que poderá conter dois grupos: um com os registros aceitos e/ou outro com os recusados.
6. Para os registros recusados, será devolvido o registro inteiro, com indicação de erros nas TAGs inválidas.
7. Registros com erros não serão armazenados na Nuclea. Devem ser enviados na próxima remessa sem que haja vínculo com o envio prévio.
8. Será enviada uma mensagem GEN0015 sempre que a Nuclea gerar arquivo RET, PRO, ERR ou de varredura. Quando o arquivo for decorrente de uma mensagem de consulta, além da GEN0015 também serão devolvidas múltiplas mensagens R1 indicando o status da solicitação.
9. O Participante não envia GEN0015 para a Nuclea.
10. O Participante pode optar por enviar a mensagem GEN0017 para a Nuclea informando que disponibilizou um arquivo para ser processado a fim de aprimorar a monitoração da transmissão de arquivos.
11. A cada horário de processamento das atualizações pela Nuclea, definidos no manual de

MANUAL DE LEIAUTES DE ARQUIVOS DO DDA

DENOMINAÇÃO: Manual de Leiautes de Arquivos do DDA	CÓDIGO: MAPX-OP16-2009	FOLHA: 16/373
ÁREA EMITENTE: Sistemas TI	VIGÊNCIA: 04/08/2021 a 04/08/2022	VERSÃO: 5.0.0



operações, serão gerados os arquivos de varredura.

- Arquivo de Varredura, por Participante, para os clientes assim parametrizados, o seu processamento é feito pela Nuclea em horários pré-definidos. Esse arquivo tem por finalidade:
 - Atender as consultas com retorno por arquivo;
 - Solicitações de inventário de pagadores, beneficiários e Boletos de Pagamento;
 - Solicitações de carga inicial de pagadores e beneficiários;
 - Fornecer os avisos de manutenção do status do beneficiário;
 - Informar alteração na quantidade de adesão do pagador optante do DDA;
 - Informar as inclusões, alterações e baixas de bloquetes realizados na data, onde serão selecionadas com base nos critérios de cadastro de Pagadores;
 - Informar o extrato de processamento de arquivos de D-1 útil;
 - Informar o extrato de eventos tarifáveis após o fechamento do ciclo de apuração.

2.4 Considerações Gerais de arquivos

1. Os arquivos recebidos fora da grade serão retornados com erro (ERR).
2. Os horários de processamento respeitam as grades estabelecidas no manual de operações.
3. Os arquivos devem ser compactados no formato GZIP (conforme RFC 1952). A assinatura digital deve ser gerada tendo como entrada o arquivo compactado. O arquivo compactado é posteriormente cifrado. Tanto a assinatura como o arquivo cifrado devem ser inseridos em seus respectivos campos conforme o Manual de Segurança da RSFN.

2.5 Estrutura dos Arquivos

Descrição: Estrutura para os arquivos DDA

Observação: 1 - O Número Controle do Destinatário Original será preenchido quando o arquivo for decorrente de uma solicitação por mensagem.

2 – A situação da requisição DDA será preenchida somente quando a Nuclea for o emissor do arquivo em resposta a uma solicitação do Participante.

- No arquivo PRO a tag <SitReqDDA> será preenchida com 01- Requisição Registrada;
- No arquivo RET a tag <SitReqDDA> será preenchida com 06, Requisição Completamente Atendida Por Arquivo, quando retornar registro e quando não houver dados que atendam ao filtro não será gerado o arquivo.

3 – Na tag <ADDADOC> deve ser incluído o namespace correspondente ao arquivo <ADDADOC xmlns=<http://www.bcb.gov.br/ARQ/ADDA999.xsd>>, onde 999 = código numérico do arquivo.

Emissor: Participante-A

Destinatário: Participante-B

Tag

Nome do Campo

Mult.

MANUAL DE LEIAUTES DE ARQUIVOS DO DDA

DENOMINAÇÃO: Manual de Leiautes de Arquivos do DDA	CÓDIGO: MAPX-OP16-2009	FOLHA: 17/373
ÁREA EMITENTE: Sistemas TI	VIGÊNCIA: 04/08/2021 a 04/08/2022	VERSÃO: 5.0.0



<ADDADOC>

<BCARQ>

<NomArq>	Nome do Arquivo	[1..1]
<NumCtrlEmis>	Número Controle do Emissor	[1..1]
<NumCtrlDestOr>	Número Controle do Destinatário Original	[0..1]
<ISPBEmissor>	ISPB Emissor	[1..1]
<ISPBDestinatario>	ISPB Destinatário	[1..1]
<DtHrDDA>	Data Hora DDA	[0..1]
<SitReqDDA>	Situação Requisição DDA	[0..1]
<IndrFlagFim>	Indicador Flag-Fim	[0..1]
<DtMovto>	Data Movimento	[1..1]
<Grupo_Seq>	Grupo Sequência	[0..1]
<NumSeq>	Número Sequência	[1..1]
<IndrCont>	Indicador Continuidade	[1..1]
</Grupo_Seq>	Fim Grupo Sequência	[0..1]

</BCARQ>

<SISARQ>

... Segmento de Sistema, com conteúdo semelhante à mensagem *on-line*

</SISARQ>

<ESTARQ>

... Cópia do SISMSG da mensagem de estímulo, quando houver.

</ESTARQ>

</ADDADOC>

Descrição: Estrutura para os arquivos DDA para retorno ERR

Tag	Nome do Campo	Mult.
<ADDADOC>		
<BCARQ>		
<NomArq>	Nome do Arquivo	[1..1]
</BCARQ>		
<ESTARQ>		
<![CDATA[
<Hist>		
</Hist>		

MANUAL DE LEIAUTES DE ARQUIVOS DO DDA

DENOMINAÇÃO: Manual de Leiautes de Arquivos do DDA	CÓDIGO: MAPX-OP16-2009	FOLHA: 18/373
ÁREA EMITENTE: Sistemas TI	VIGÊNCIA: 04/08/2021 a 04/08/2022	VERSÃO: 5.0.0



```
    ]>  
  </ESTARQ>  
</ADDADOC>
```

Observação: O grupo <ESTARQ> será enviado apenas para os arquivos da séria da 500.

Exemplo de conteúdo de arquivo ERR

```
<?xml version="1.0"?>  
<ADDADOC xmlns="http://www.bcb.gov.br/ARQ/ADDAXXERR.xsd">  
  <BCARQ>  
    <NomArq CodErro="EDDA0095"> ADDA001_62313268_20141226_00001_ERR</NomArq>  
  </BCARQ>  
  <ESTARQ>  
    <![CDATA[  
      <Hist>  
        Nome de arquivo Duplicado.  
      </Hist>  
    ]>  
  </ESTARQ>  
</ADDADOC>
```

Descrição: Estrutura para os arquivos para retorno PRO

Tag	Nome do Campo	Mult.
<ADDADOC>		
<BCARQ>		
<NomArq>	Nome do Arquivo	[1..1]
<NumCtrlEmis>	Número Controle do Emissor	[1..1]
<NumCtrlDestOr>	Número Controle Destinatário Original	[0..1]
<ISPBEmissor>	ISPB Emissor	[1..1]
<ISPBDestinatario>	ISPB Destinatário	[1..1]
<DtHrDDA>	Data Hora DDA	[1..1]
<SitReqDDA>	Situação Requisição DDA	[0..1]
<IndrFlagFim>	Indicador Flag Fim	[0..1]
<DtMovto>	Data de Movimento	[1..1]
<Grupo_Seq>	Grupo Sequência	[0..1]
<NumSeq>	Número Sequência	[1..1]
<IndrCont>	Indicador Continuidade	[1..1]
</Grupo_Seq>	Fim Grupo Sequência	[0..1]
</BCARQ>		

MANUAL DE LEIAUTES DE ARQUIVOS DO DDA

DENOMINAÇÃO: Manual de Leiautes de Arquivos do DDA	CÓDIGO: MAPX-OP16-2009	FOLHA: 19/373
ÁREA EMITENTE: Sistemas TI	VIGÊNCIA: 04/08/2021 a 04/08/2022	VERSÃO: 5.0.0



</ADDADOC>

Exemplo de conteúdo de arquivo - PRO

```
<?xml version="1.0"?>
<ADDADOC xmlns="http://www.bcb.gov.br/ARQ/ADDAXXPRO.xsd">
<BCARQ>
  <NomArq>ADDAXX_12345678_20141226_00001_PRO</NomArq>
  <NumCtrlEmis>20141226000000000001</NumCtrlEmis>
  <NumCtrlDestOr>00000000000000123456</NumCtrlDestOr>
  <ISPBEmissor>17423302</ISPBEmissor>
  <ISPBDestinatario>12345678</ISPBDestinatario>
  <DtHrDDA>2014-12-26T18:40:22</DtHrDDA>
  <SitReqDDA>1</SitReqDDA>
  <IndrFlagFim>N</IndrFlagFim>
  <DtMovto>2014-12-26</DtMovto>
</BCARQ>
</ADDADOC>
```

3. CADASTRO TÉCNICO

A operação nos ambientes de homologação e produção será concedida somente através do preenchimento e da assinatura do termo de adesão para configuração de conectividade e das funcionalidades autorizadas para tráfego na rede SFN.

4. CONSIDERAÇÕES GERAIS

1. O Número de Controle do Participante para cada registro é de responsabilidade do participante e segue o padrão de formato do SPB. Não há relacionamento obrigatório entre Número de Controle utilizado na mensageria e nas trocas de arquivos ou mensagens. Este campo pode ser utilizado para rastreabilidades nos retornos de processamento pela Nuclea.
2. O Número de Controle DDA é gerado para cada registro e trata-se de um protocolo da requisição processada com sucesso e segue o padrão de formato do SPB.
3. O Número de Identificação gerado para cada registro pela Nuclea será vigente para todo o ciclo de vida do registro.
4. O Número de Referência será utilizado para evitar concorrência e sobreposição de manutenções. Será gerado pela Nuclea a cada manutenção do registro, distribuído nas respostas de sucesso da requisição (mensagem R1 ou no Grupo de Aceito do arquivo RET) e nas respostas de consulta ou nas mensagens de aviso aos terceiros (R2 e R3).

MANUAL DE LEIAUTES DE ARQUIVOS DO DDA

DENOMINAÇÃO: Manual de Leiautes de Arquivos do DDA	CÓDIGO: MAPX-OP16-2009	FOLHA: 20/373
ÁREA EMITENTE: Sistemas TI	VIGÊNCIA: 04/08/2021 a 04/08/2022	VERSÃO: 5.0.0



5. O Número de Sequência aponta qual o registro mais atual, em caso de recebimento de um Número de Sequência inferior ao já processado, o Participante deve avaliar se descartará a informação ou se processará o conteúdo informado.
6. Exemplos da utilização do Número de Identificação, Número de Referência e Número de Sequência:
 - Na inclusão o Número de Referência e o Número de Identificação do registro não existe, após o processamento com sucesso serão gerados pela Nuclea e respondido na R1/RET.
 - Na alteração, exclusão ou baixa será requisitado obrigatoriamente o Número de Identificação do registro e o último Número de Referência gerado pela Nuclea.
 - Exemplo:
 - Em uma inclusão foi gerado pela Nuclea o Número de Referência 45222, Número de Identificação 2016082300000521119 e o Número de Sequência 1 que será retornado na R1.
 - Caso a solicitação de inclusão corresponda a um registro que foi excluído (à exceção do cadastro de títulos), o participante deve obrigatoriamente encaminhar o Número de Identificação e o Número de Referência do registro enviado pela Nuclea na resposta de sucesso da exclusão.
 - Na primeira solicitação de alteração o Participante deve encaminhar o Número de Identificação 2016082300000521119 e o Número de Referência 45222, ao processar com sucesso será retornado:
 - O Número de Identificação 2016082300000521119, um novo Número de Referência 70702 e um novo Número de Sequência 2.
 - Na segunda solicitação de alteração o Participante deve encaminhar o Número de Identificação 2016082300000521119 e o Número de Referência 70702, ao processar com sucesso será retornado:
 - O Número de Identificação 2016082300000521119, um novo Número de Referência 15231 e um novo Número de Sequência 3.

5. DISTRIBUIÇÃO

Para os leiautes que foram definidos nas duas modalidades - arquivo e mensagem - e que o emissor é o sistema, a informação será distribuída conforme o tipo do canal de recebimento da manutenção do pagador, beneficiário, Boleto de Pagamento, aceite ou terceiro.

Desta forma, para as varreduras em que não há uma solicitação de consulta e para a funcionalidade 506 que devem seguir o envio conforme modelo atual, será obrigatório aderir a ambos os leiautes: arquivo e mensagem. Pois quem define a maneira da distribuição é o emissor da manutenção do cadastro. O emissor da manutenção do cadastro é que detém o conhecimento da prioridade de atualização para o mercado financeiro, e se ele quer priorizar a distribuição para o mercado financeiro, o seu envio será via mensagem e a distribuição no mesmo formato de mensagem a ser trafegada no canal MQ, caso o contrário fará o envio em lote e utilizará o leiaute de

MANUAL DE LEIAUTES DE ARQUIVOS DO DDA

DENOMINAÇÃO: Manual de Leiautes de Arquivos do DDA	CÓDIGO: MAPX-OP16-2009	FOLHA: 21/373
ÁREA EMITENTE: Sistemas TI	VIGÊNCIA: 04/08/2021 a 04/08/2022	VERSÃO: 5.0.0



arquivo, a distribuição será no mesmo formato de arquivo a ser trafegado nos canais de arquivo conforme adesão do participante (CD ou XFB). A seguir um exemplo que melhor esclarece o cenário definido:

Exemplo 1:

Participante Destinatário A recebe a solicitação de emissão de um Boleto de Pagamento que vence em D+0 e para priorizar o processamento envia inclusão de Boleto de Pagamento via MQ utilizando o leiaute de mensagem para um pagador que possui um cadastro ativo no Participante Recebedor B. O sistema distribuirá a inclusão do Boleto de Pagamento para o participante B no leiaute de mensagem no MQ.

Exemplo 2:

Participante Destinatário A recebe a solicitação de emissão de um Boleto de Pagamento que vence em D+30 e envia para processamento a inclusão de Boleto de Pagamento via leiaute de arquivo conforme o seu canal de adesão (CD ou XFB) para um pagador que possui um cadastro ativo no Participante Recebedor B. O sistema distribuirá a inclusão do Boleto de Pagamento para o participante B no leiaute de arquivo a ser trafegado no CD ou XFB conforme adesão do recebedor.

O sistema não restringirá nenhum cenário para recebimento de manutenção do cadastro. O participante emissor é que determina o leiaute e o canal a utilizar conforme seus critérios internos e a sua escolha será determinante para o formato e canal a ser distribuído.

6. DETALHAMENTO DOS ARQUIVOS

A seguir, a relação detalhada dos eventos, dos arquivos associados e dos campos que compõem cada arquivo.

6.1 Arquivo ADDA001 – Inclusão de clientes pagadores eletrônicos

Descrição: Destinado ao Participante Recebedor requisitar inclusões de clientes pagadores eletrônicos.

Observação:

- 1- Esse arquivo deve ser usado para carga inicial e inclusão de Pagadores optantes do DDA e em alguma situação em que seja necessária uma manutenção da base por lote.
- 2- Este arquivo também pode ser reutilizado para incluir o cadastro do Cliente Pagador que já foi excluído anteriormente na própria Instituição solicitante, porém todos os dados informados na requisição irão sobrepor o cadastro anterior. Ou seja, os dados não informados não serão recuperados de nenhum outro cadastro anteriormente excluído - pelo participante ou de forma automática pelo sistema. Nenhum agregado será incluído a não ser que haja a informação preenchida na requisição de nova inclusão do Cliente Pagador. Neste cenário será obrigatório que o participante informe o número de identificação do pagador e o último número de referência do cadastro do pagador informado no retorno do processamento com sucesso da exclusão do cadastro do Cliente Pagador.
- 3- O Indicador de Adesão do Pagador ao DDA determina se o Cliente Pagador aderiu ou não ao produto DDA na sua Instituição de relacionamento. O legado do produto DDA será

MANUAL DE LEIAUTES DE ARQUIVOS DO DDA

DENOMINAÇÃO: Manual de Leiautes de Arquivos do DDA	CÓDIGO: MAPX-OP16-2009	FOLHA: 22/373
ÁREA EMITENTE: Sistemas TI	VIGÊNCIA: 04/08/2021 a 04/08/2022	VERSÃO: 5.0.0



- preenchido automaticamente com o valor “S”, mesmo para os participantes que se cadastraram do produto DDA.
- 4- O indicador de adesão do pagador ao DDA não pode ser alterado. Os participantes devem informar a tag obrigatoriamente com o valor igual a ‘S’ para os clientes que formalizaram o aceite em sua Instituição de relacionamento. Caso envie com o valor ‘N’, a inclusão será rejeitada.
 - a. Ao menos uma data de adesão ao DDA é obrigatória e ela deve ser registrada com a conta que ele escolheu se cadastrar.
 - 5- Como o tipo de agência não existia no sistema, para estes clientes pagadores já existentes DDA o sistema preencherá automaticamente com o valor = N ‘Não informado’.
 - 6- A chave de um Cliente Pagador é através do tipo de pessoa, CNPJ ou CPF e Participante. Esta deve ser única para o Participante, sendo que estes não podem ser alterados.
 - 7- Só será possível realizar manutenção de agregados se o Cliente Pagador aderiu ao produto DDA no Participante Requisitante.
 - 8- Deve ser informado ao menos uma agência, tipo de conta e conta do Cliente Pagador.
 - 9- Na resposta de sucesso serão gerados: o número de controle da Nuclea que representa um número de protocolo do processamento da requisição, um número de identificação do Cliente Pagador que será único para cada Instituição e um número de referência do cadastro do pagador único para cada requisição de manutenção processada com sucesso no cadastro do pagador.
 - 10- O número de identificação do pagador e o número de referência do cadastro do pagador devem ser armazenados pela Instituição, pois serão obrigatórios para manutenções posteriores.
 - 11- Os agregados de clientes optantes do DDA poderão ser incluídos no cadastro dos clientes pagadores optantes do DDA.
 - 12- Só poderão flegar que o Cliente Pagador aderiu ao DDA, se a Instituição recebedora aderiu ao produto DDA.
 - 13- Se o número de documento do agregado ou do Cliente Pagador não existir em outro cadastro ativo na própria Instituição Requisitante e ele já possuir Boletos de Pagamento emitidos e não baixados, após o processamento com sucesso, o sistema irá distribuir os Boletos de Pagamento em aberto via arquivo ADDA127 em acordo com o critério definido.

Nome do Arquivo: Inclusão de clientes pagadores eletrônicos

Código do Arquivo: ADDA001 **Emissor:** Participante Recebedor **Destinatário:** DDA

Seq.	Tag	Nome do Campo	Mult.	OU
	<ADDA001>			
1	<Grupo_ADDA001_Pagdr>	Grupo Pagador	[0..n]	
2	<NumCtrlReqPart>	Número Controle Requisição Participante	[1..1]	
3	<ISPBPartRecbdrPrincipal>	ISPB Participante Recebedor Principal	[1..1]	

MANUAL DE LEIAUTES DE ARQUIVOS DO DDA

DENOMINAÇÃO: Manual de Leiautes de Arquivos do DDA	CÓDIGO: MAPX-OP16-2009	FOLHA: 23/373
ÁREA EMITENTE: Sistemas TI	VIGÊNCIA: 04/08/2021 a 04/08/2022	VERSÃO: 5.0.0



4	<ISPBPartRecbdrAdmtd>	ISPB Participante Recebedor Administrado	[1..1]
5	<TpPessoaPagdr>	Tipo Pessoa Pagador	[1..1]
6	<CNPJ_CPFPagdr>	CNPJ ou CPF Pagador	[1..1]
7	<NumIdentcPagdr>	Número Identificação Pagador	[0..1]
8	<NumRefAtlCadCliPagdr>	Número Referência Atual Cadastro Cliente Pagador	[0..1]
9	<Grupo_ADDA001_CtCliPagdr>	Grupo Conta Cliente Pagador	[1..n]
10	<TpAgCliPagdr>	Tipo Agência Cliente Pagador	[1..1]
11	<AgCliPagdr>	Agência Cliente Pagador	[1..1]
12	<TpCtCliPagdr>	Tipo Conta Cliente Pagador	[1..1]
13	<CtCliPagdr>	Conta Cliente Pagador	[1..1]
14	<DtAdesCliPagdrDDA>	Data Adesão Cliente Pagador DDA	[0..1]
15	</Grupo_ADDA001_CtCliPagdr>	Fim Grupo Conta Cliente Pagador	[1..n]
	>		
16	<IndrAdesCliPagdrDDA>	Indicador Adesão Cliente Pagador DDA	[1..1]
17	<Grupo_ADDA001_AgrgdDDA>	Grupo Agregado DDA	[0..n]
18	<TpPessoaAgrgd>	Tipo Pessoa Agregado	[1..1]
19	<CNPJ_CPFAgrgd>	CNPJ ou CPF Agregado	[1..1]
20	</Grupo_ADDA001_AgrgdDDA>	Fim Grupo Agregado DDA	[0..n]
	>		
21	</Grupo_ADDA001_Pagdr>	Fim Grupo Pagador	[0..n]
	</ADDA001>		

Arquivo ADDA001RET – Resposta ao Requisitante de inclusão de clientes pagadores eletrônicos

Descrição: DDA retorna resultado de processamento

Nome do Arquivo: Resposta ao Requisitante de inclusão de clientes pagadores eletrônicos

Código do Arquivo: ADDA001RET **Emissor:** DDA **Destinatário:** Participante Recebedor

Seq.	Tag	Nome do Campo	Mult.	OU
	<ADDA001RET>			
1	<Grupo_ADDA001RET_PagdrAceto>	Grupo Pagador Aceito	[0..n]	
2	<NumCtrlReqPart>	Número Controle Requisição Participante	[1..1]	
3	<ISPBPartRecbdrPrincipal>	ISPB Participante Recebedor Principal	[1..1]	

MANUAL DE LEIAUTES DE ARQUIVOS DO DDA

DENOMINAÇÃO: Manual de Leiautes de Arquivos do DDA	CÓDIGO: MAPX-OP16-2009	FOLHA: 24/373
ÁREA EMITENTE: Sistemas TI	VIGÊNCIA: 04/08/2021 a 04/08/2022	VERSÃO: 5.0.0



4	<ISPBPartRecbdrAdmtd>	ISPB Participante Recebedor Administrado	[1..1]
5	<NumIdentcPagdr>	Número Identificação Pagador	[1..1]
6	<NumRefAtlCadCliPagdr>	Número Referência Atual Cadastro Cliente Pagador	[1..1]
7	<NumSeqAtlzCadCliPagdr>	Número Sequência Atualização Cadastro Cliente Pagador	[1..1]
8	<NumCtrlDDA>	Número Controle DDA	[1..1]
9	<QtdAdesCliPagdrDDA>	Quantidade Adesão Cliente Pagador DDA	[1..1]
10	</Grupo_ADDA001RET_PagdrActo>	Fim Grupo Pagador Aceito	[0..n]
11	<Grupo_ADDA001RET_PagdrRecsd>	Grupo Pagador Recusado	[0..n]
12	<NumCtrlReqPart>	Número Controle Requisição Participante	[1..1]
13	<ISPBPartRecbdrPrincipal>	ISPB Participante Recebedor Principal	[1..1]
14	<ISPBPartRecbdrAdmtd>	ISPB Participante Recebedor Administrado	[1..1]
15	<TpPessoaPagdr>	Tipo Pessoa Pagador	[1..1]
16	<CNPJ_CPFPagdr>	CNPJ ou CPF Pagador	[1..1]
17	<NumIdentcPagdr>	Número Identificação Pagador	[0..1]
18	<NumRefAtlCadCliPagdr>	Número Referência Atual Cadastro Cliente Pagador	[0..1]
19	<Grupo_ADDA001_CtCliPagdr>	Grupo Conta Cliente Pagador	[1..n]
20	<TpAgCliPagdr>	Tipo de Agência Cliente Pagador	[1..1]
21	<AgCliPagdr>	Agência Cliente Pagador	[1..1]
22	<TpCtCliPagdr>	Tipo Conta Cliente Pagador	[1..1]
23	<CtCliPagdr>	Conta Cliente Pagador	[1..1]
24	<DtAdesCliPagdrDDA>	Data Adesão Cliente Pagador DDA	[0..1]
25	</Grupo_ADDA001_CtCliPagdr>	Fim Grupo Conta Cliente Pagador	[1..n]
26	<IndrAdesCliPagdrDDA>	Indicador Adesão Cliente Pagador DDA	[1..1]
27	<Grupo_ADDA001_AgrgdDDA>	Grupo Agregado DDA	[0..n]
28	<TpPessoaAgrgd>	Tipo Pessoa Agregado	[1..1]
29	<CNPJ_CPFAgrgd>	CNPJ ou CPF Agregado	[1..1]
30	</Grupo_ADDA001_AgrgdDDA>	Fim Grupo Agregado DDA	[0..n]
31	</Grupo_ADDA001RET_PagdrRecsd>	Fim Grupo Pagador Recusado	[0..n]

MANUAL DE LEIAUTES DE ARQUIVOS DO DDA

DENOMINAÇÃO: Manual de Leiautes de Arquivos do DDA	CÓDIGO: MAPX-OP16-2009	FOLHA: 25/373
ÁREA EMITENTE: Sistemas TI	VIGÊNCIA: 04/08/2021 a 04/08/2022	VERSÃO: 5.0.0



</ADDA001RET>

6.2 Arquivo ADDA002 – Base de clientes pagadores

Descrição: Destinado ao DDA informar base de clientes pagadores.

Observação:

- 1- Este Leiaute será utilizado para responder as mensagens DDA0002.
- 2- Este arquivo também será gerado caso o participante solicite à Nuclea a base completa de pagadores para seu inventário ou para a carga inicial.
- 3- A solicitação de inventário deve ser solicitada via GEN0014.
- 4- A solicitação de carga inicial deve ser solicitada via GEN0014.
- 5- O leiaute mínimo não contempla o preenchimento do grupo próprio.
- 6- A carga inicial gerará um leiaute mínimo contendo somente a relação de clientes pagadores com adesão ativa no produto DDA em ao menos uma Instituição.
- 7- O inventário gerará um leiaute completo contendo somente a relação de clientes pagadores com vínculo ativo na Instituição solicitante da consulta.
- 8- A quantidade de adesão do Pagador está diretamente relacionada ao vínculo do Cliente Pagador ao produto DDA. Caso não haja vínculo será informado o valor “0” – Zero - nesta tag.
- 9- Se o Cliente Pagador nunca aderiu ao DDA, a quantidade de adesão ao DDA não será retornada pelo leiaute.
- 10- Se o Cliente Pagador possuir o cadastro ativo em ao menos um Participante ou existente mas inativo em todos os Participantes como um pagador optante pelo DDA, a data e hora do início do cadastro do pagador será enviada com o conteúdo da primeira data de adesão do Cliente Pagador ao produto DDA.
- 11- Se o Cliente Pagador possuir o cadastro existente e inativo em todos os Participantes como um pagador eletrônico optante pelo DDA, a data e hora do fim do cadastro do pagador no produto DDA será enviada na resposta.
- 12- Somente os dados mínimos serão retornados aos participantes que não detêm o cadastro do Cliente Pagador. Contudo, os clientes pagadores que não tem ao menos uma adesão ao DDA (ativa ou excluída) não poderão ser consultados por esta funcionalidade por terceiros.
- 13- Caso o Cliente Pagador consultado não tenha adesão ao DDA na Instituição solicitante da consulta e ele não tenha ao menos um cadastro com adesão ao produto DDA (ativo ou excluído), o Cliente Pagador não é retornado na consulta.
- 14- A data e hora da situação do pagador será enviada com a data e hora corrente do processamento da consulta.
- 15- O leiaute completo é enviado ao participante que detém o cadastro do Cliente Pagador.

Nome do Arquivo: Base de clientes pagadores

Código do Arquivo: ADDA002

Emissor: DDA

Destinatário: Participante

Seq.

Tag

Nome do Campo

Mult. OU

<ADDA002>

MANUAL DE LEIAUTES DE ARQUIVOS DO DDA

DENOMINAÇÃO: Manual de Leiautes de Arquivos do DDA	CÓDIGO: MAPX-OP16-2009	FOLHA: 26/373
ÁREA EMITENTE: Sistemas TI	VIGÊNCIA: 04/08/2021 a 04/08/2022	VERSÃO: 5.0.0



1	<NumCtrlReqOr>	Número Controle Requisição Original	[1..1]
2	<ISPBPartPrincipal>	ISPB Participante Principal	[1..1]
3	<ISPBPartAdmtd>	ISPB Participante Administrado	[1..1]
4	<NumCtrlDDA>	Número Controle DDA	[1..1]
5	<Grupo_ADDA002_Pagdr>	Grupo Pagador	[1..n]
6	<TpPessoaPagdr>	Tipo Pessoa Pagador	[1..1]
7	<CNPJ_CPFPagdr>	CNPJ ou CPF Pagador	[1..1]
8	<SitCliPagdrDDA>	Situação Cliente Pagador DDA	[1..1]
9	<DtHrSitAdesCliPagdrDDA>	Data Hora Situação Adesão Cliente Pagador DDA	[0..1]
10	<IndrAdesCliPagdrDDA>	Indicador Adesão Cliente Pagador DDA	[1..1]
11	<QtdAdesCliPagdrDDA>	Quantidade Adesão Cliente Pagador DDA	[0..1]
12	<DtHrIniCadCliPagdrDDA>	Data Hora Início Cadastro Cliente Pagador DDA	[0..1]
13	<DtHrFimCadCliPagdrDDA>	Data Hora Fim Cadastro Cliente Pagador DDA	[0..1]
14	<Grupo_ADDA002_PagdrProprio >	Grupo Pagador Próprio	[0..1]
15	<NumIdentcPagdr>	Número Identificação Pagador	[0..1]
16	<NumRefAtlCadCliPagdr>	Número Referência Atual Cadastro Cliente Pagador	[0..1]
17	<NumSeqAtlzCadCliPagdr>	Número Sequência Atualização Cadastro Cliente Pagador	[1..1]
18	<SitCliPagdrPart>	Situação Cliente Pagador Participante	[1..1]
19	<DtHrSitCliPagdrPart>	Data Hora Situação Cliente Pagador Participante	[1..1]
20	<Grupo_ADDA002_CtCliPagdr>	Grupo Conta Cliente Pagador	[1..n]
21	<TpAgCliPagdr>	Tipo Agência Cliente Pagador	[1..1]
22	<AgCliPagdr>	Agência Cliente Pagador	[1..1]
23	<TpCtCliPagdr>	Tipo Conta Cliente Pagador	[1..1]
24	<CtCliPagdr>	Conta Cliente Pagador	[1..1]
25	<DtAdesCliPagdrDDA>	Data Adesão Cliente Pagador DDA	[0..1]
26	</Grupo_ADDA002_CtCliPagdr>	Fim Grupo Conta Cliente Pagador	[1..n]
27	<Grupo_ADDA002_AgrgdDDA>	Grupo Agregado DDA	[0..n]
28	<SitAgrgd>	Situação Agregado	[1..1]
29	<TpPessoaAgrgd>	Tipo Pessoa Agregado	[1..1]
30	<CNPJ_CPFAgrgd>	CNPJ ou CPF Agregado	[1..1]

MANUAL DE LEIAUTES DE ARQUIVOS DO DDA

DENOMINAÇÃO: Manual de Leiautes de Arquivos do DDA	CÓDIGO: MAPX-OP16-2009	FOLHA: 27/373
ÁREA EMITENTE: Sistemas TI	VIGÊNCIA: 04/08/2021 a 04/08/2022	VERSÃO: 5.0.0



31	</Grupo_ADDA002_AgrgdDDA>	Fim Grupo Agregado DDA	[0..n]
32	</Grupo_ADDA002_PagdrProprio>	Fim Grupo Pagador Próprio	[0..1]
33	</Grupo_ADDA002_Pagdr> </ADDA002>	Fim Grupo Pagador	[1..n]

6.3 Arquivo ADDA003 – Manutenção de cliente pagador eletrônico no DDA

Descrição: Destinado ao DDA informar para os Participantes, de forma reduzida, as inclusões, alterações, e exclusões, na base de cliente pagador eletrônico do DDA realizadas no dia.

Observação:

- 1- Os Agregados dos clientes pagadores optantes do DDA serão considerados pagadores no DDA.
- 2- A quantidade igual a Zero significa que o Pagador não possui vínculo ativo com nenhum Participante com relação a sua adesão de Pagador no produto DDA.
- 3- A quantidade maior que Zero indica que o Pagador possui vínculo ativo com ao menos um Participante com relação a sua adesão de Pagador no produto DDA, e, portanto, poderá usufruir do benefício de poder consultar todos os Boletos de Pagamento emitidos através do canal de relacionamento com o Participante que escolheu para visualizar seus Boletos de Pagamento e os de seus agregados previamente cadastrados.
- 4- Se um Cliente Pagador autorizou seu cadastro no DDA em apenas uma Instituição e se descadastrou na sequência, esta manutenção deve ser informada e a quantidade de adesão do Cliente Pagador no DDA será igual a zero. Isto significa que ele fez a desistência do produto DDA.
- 5- É enviado as instituições que têm adesão a esta funcionalidade. Não há restrição para as instituições que não aderiram ao produto DDA, porém o conteúdo conterà apenas os clientes que aderiram ou que se descadastraram do DDA.
- 6- Este arquivo será enviado conforme grade estabelecida.

Nome do Arquivo:	Manutenção de cliente pagador eletrônico no DDA				
Código do Arquivo:	ADDA003	Emissor:	DDA	Destinatário:	Participante
Seq.	Tag	Nome do Campo	Mult.	OU	
	<ADDA003>				
1	<Grupo_ADDA003_PagdrDDA>	Grupo Pagador DDA			[1..n]
2	<NumCtrlDDA>	Número Controle DDA			[1..1]
3	<ISPBPartPrincipal>	ISPB Participante Principal			[1..1]
4	<ISPBPartAdmtd>	ISPB Participante Administrado			[1..1]
5	<IndrManutPagdr>	Indicador Manutenção Pagador			[1..1]

MANUAL DE LEIAUTES DE ARQUIVOS DO DDA

DENOMINAÇÃO: Manual de Leiautes de Arquivos do DDA	CÓDIGO: MAPX-OP16-2009	FOLHA: 28/373
ÁREA EMITENTE: Sistemas TI	VIGÊNCIA: 04/08/2021 a 04/08/2022	VERSÃO: 5.0.0



6	<TpPessoaPagdr>	Tipo Pessoa Pagador	[1..1]
7	<CNPJ_CPFPagdr>	CNPJ ou CPF Pagador	[1..1]
8	<QtdAdesCliPagdrDDA>	Quantidade Adesão Cliente Pagador DDA	[1..1]
9	<DtHrSitAdesCliPagdrDDA>	Data Hora Situação Adesão Cliente Pagador DDA	[1..1]
10	</Grupo_ADDA003_PagdrDDA> </ADDA003>	Fim Grupo do Pagador DDA	[1..n]

6.4 Arquivo ADDA005 – Alteração de clientes pagadores eletrônicos

Descrição: Destinado ao Participante Recebedor requisitar alteração de clientes pagadores eletrônicos.

Observação:

- 1- Esse arquivo deve ser usado para realizar alteração no cadastro de Pagadores optantes do DDA ou em alguma situação em que seja necessária uma manutenção da base por lote.
- 2- Nesta funcionalidade não será possível alterar a data de adesão do Cliente Pagador ao DDA e o indicador de adesão do pagador no DDA.
- 3- Só será possível realizar manutenção de agregados se o Cliente Pagador aderiu ao produto DDA previamente no Participante Requiritante.
- 4- Para realizar a alteração do Cliente Pagador será obrigatório que o participante informe o número de identificação do Cliente Pagador e o último número de referência do cadastro do pagador informado no retorno do processamento da inclusão ou alteração anterior.
- 5- Os agregados do DDA não informados na requisição de alteração não serão substituídos, ou seja os excluídos permanecerão excluídos e os ativos permanecerão ativos.
- 6- Será possível incluir novos agregados do DDA desde que não tenham sido cadastrados anteriormente para o mesmo Cliente Pagador com adesão ao DDA e estejam ativos.
- 7- Será permitido excluir agregados do DDA que estejam com o cadastro previamente ativo na Instituição solicitante e vinculado ao Cliente Pagador com adesão ao DDA.
- 8- O participante poderá incluir e excluir as contas vinculadas ao Cliente Pagador, desde que permaneça ao menos uma ativa.
- 9- As contas do DDA não informadas na requisição de alteração não serão substituídas, ou seja as excluídas permanecerão excluídas e os ativos permanecerão ativos.
- 10- Não será possível alterar os dados de agência e conta do pagador. Caso seja necessário, o participante deve enviar uma solicitação de exclusão da agência e conta já cadastrados e posteriormente uma inclusão. Esta ação é possível inclusive na mesma requisição de alteração, não precisando ser, necessariamente, ordenado.
- 11- O participante pode realizar a exclusão de todas as contas do Cliente Pagador, mas deve permanecer ao menos uma conta ativa. Neste caso, deve estar presente na mesma requisição de alteração do cadastro do pagador a inclusão com os dados da nova conta.
- 12- Caso o Cliente Pagador tenha optado por aderir ao DDA, ao menos uma data de adesão ao DDA é obrigatória e ela deve ser registrada com a conta que ele escolheu se cadastrar.
- 13- Na alteração o participante deve informar obrigatoriamente ao menos um dos grupos, de

MANUAL DE LEIAUTES DE ARQUIVOS DO DDA

DENOMINAÇÃO: Manual de Leiautes de Arquivos do DDA	CÓDIGO: MAPX-OP16-2009	FOLHA: 29/373
ÁREA EMITENTE: Sistemas TI	VIGÊNCIA: 04/08/2021 a 04/08/2022	VERSÃO: 5.0.0



conta e/ou de agregado.

14- Na resposta de sucesso serão gerados: o número de controle da Nuclea que representa um número de protocolo do processamento da requisição.

O número de identificação do Cliente Pagador será o mesmo e um número de referência do cadastro do pagador único para cada requisição de manutenção processada com sucesso no cadastro do pagador.

15- O número de identificação do pagador e o número de referência do cadastro do pagador devem ser armazenados pela Instituição pois serão obrigatórios para manutenções posteriores.

16- Se na requisição houver a inclusão de um número de documento do agregado que não existe em outro cadastro ativo (como pagador ou agregado) na própria Instituição Requisitante e possua Boletos de Pagamento não baixados, após o processamento com sucesso o sistema irá distribuir os Boletos de Pagamento em aberto via arquivo ADDA127 em acordo com o critério definido.

Nome do Arquivo: Alteração de clientes pagadores eletrônicos

Código do Arquivo: ADDA005 **Emissor:** Participante **Destinatário:** DDA
Recebedor

Seq.	Tag	Nome do Campo	Mult.	OU
	<ADDA005>			
1	<Grupo_ADDA005_Pagdr>	Grupo Pagador	[0..n]	
2	<NumCtrlReqPart>	Número Controle Requisição Participante	[1..1]	
3	<ISPBPartRecbdrPrincipal>	ISPB Participante Recebedor Principal	[1..1]	
4	<ISPBPartRecbdrAdmtd>	ISPB Participante Recebedor Administrado	[1..1]	
5	<TpPessoaPagdr>	Tipo Pessoa Pagador	[1..1]	
6	<CNPJ_CPFPagdr>	CNPJ ou CPF Pagador	[1..1]	
7	<NumIdentcPagdr>	Número Identificação Pagador	[0..1]	
8	<NumRefAtlCadCliPagdr>	Número Referência Atual Cadastro Cliente Pagador	[0..1]	
9	<Grupo_ADDA005_CtCliPagdr>	Grupo Conta Cliente Pagador	[0..n]	
10	<IndrManutCtCliPagdr>	Indicador Manutenção Conta Cliente Pagador	[1..1]	
11	<TpAgCliPagdr>	Tipo Agência Cliente Pagador	[1..1]	
12	<AgCliPagdr>	Agência Cliente Pagador	[1..1]	
13	<TpCtCliPagdr>	Tipo Conta Cliente Pagador	[1..1]	
14	<CtCliPagdr>	Conta Cliente Pagador	[1..1]	
15	<DtAdesCliPagdrDDA>	Data Adesão Cliente Pagador DDA	[0..1]	
16	</Grupo_ADDA005_CtCliPagdr>	Fim Grupo Conta Cliente Pagador	[0..n]	
17	<Grupo_ADDA005_AgrgdDDA>	Grupo Agregado DDA	[0..n]	

MANUAL DE LEIAUTES DE ARQUIVOS DO DDA

DENOMINAÇÃO: Manual de Leiautes de Arquivos do DDA	CÓDIGO: MAPX-OP16-2009	FOLHA: 30/373
ÁREA EMITENTE: Sistemas TI	VIGÊNCIA: 04/08/2021 a 04/08/2022	VERSÃO: 5.0.0



18	<IndrManutAgrgd>	Indicador Manutenção Agregado	[1..1]
19	<TpPessoaAgrgd>	Tipo Pessoa Agregado	[1..1]
20	<CNPJ_CPFAgrgd>	CNPJ ou CPF Agregado	[1..1]
21	</Grupo_ADDA005_AgrgdDDA>	Fim Grupo Agregado DDA	[0..n]
22	</Grupo_ADDA005_Pagdr> </ADDA005>	Fim Grupo Pagador	[0..n]

Arquivo ADDA005RET –Resposta ao Requisitante de alteração de clientes pagadores eletrônicos

Descrição: DDA retorna resultado de processamento

Nome do Arquivo: Resposta ao Requisitante de alteração de clientes pagadores eletrônicos

Código do Arquivo: ADDA005RET **Emissor:** DDA **Destinatário:** Participante Recebedor

Seq.	Tag	Nome do Campo	Mult.	OU
	<ADDA005RET>			
1	<Grupo_ADDA005RET_PagdrActo>	Grupo Pagador Aceito	[0..n]	
2	<NumCtrlReqPart>	Número Controle Requisição Participante	[1..1]	
3	<ISPBPartRecbdrPrincipal>	ISPB Participante Recebedor Principal	[1..1]	
4	<ISPBPartRecbdrAdmtd>	ISPB Participante Recebedor Administrado	[1..1]	
5	<NumIdentcPagdr>	Número Identificação Pagador	[1..1]	
6	<NumRefAtlCadCliPagdr>	Número Referência Atual Cadastro Cliente Pagador	[1..1]	
7	<NumSeqAtlzCadCliPagdr>	Número Sequência Atualização Cadastro Cliente Pagador	[1..1]	
8	<NumCtrlDDA>	Número Controle DDA	[1..1]	
9	</Grupo_ADDA005RET_PagdrActo>	Fim Grupo Pagador Aceito	[0..n]	
10	<Grupo_ADDA005RET_PagdrRecsd>	Grupo Pagador Recusado	[0..n]	
11	<NumCtrlReqPart>	Número Controle Requisição Participante	[1..1]	
12	<ISPBPartRecbdrPrincipal>	ISPB Participante Recebedor Principal	[1..1]	
13	<ISPBPartRecbdrAdmtd>	ISPB Participante Recebedor Administrado	[1..1]	
14	<TpPessoaPagdr>	Tipo Pessoa Pagador	[1..1]	
15	<CNPJ_CPFPagdr>	CNPJ ou CPF Pagador	[1..1]	
16	<NumIdentcPagdr>	Número Identificação Pagador	[0..1]	

MANUAL DE LEIAUTES DE ARQUIVOS DO DDA

DENOMINAÇÃO: Manual de Leiautes de Arquivos do DDA	CÓDIGO: MAPX-OP16-2009	FOLHA: 31/373
ÁREA EMITENTE: Sistemas TI	VIGÊNCIA: 04/08/2021 a 04/08/2022	VERSÃO: 5.0.0



17	<NumRefAtlCadCliPagdr>	Número Referência Atual Cadastro Cliente Pagador	[0..1]
18	<Grupo_ADDA005_CtCliPagdr>	Grupo Conta Cliente Pagador	[0..n]
19	<IndrManutCtCliPagdr>	Indicador Manutenção Conta Cliente Pagador	[1..1]
20	<TpAgCliPagdr>	Tipo Agência Cliente Pagador	[1..1]
21	<AgCliPagdr>	Agência Cliente Pagador	[1..1]
22	<TpCtCliPagdr>	Tipo Conta Cliente Pagador	[1..1]
23	<CtCliPagdr>	Conta Cliente Pagador	[1..1]
24	<DtAdesCliPagdrDDA>	Data Adesão Cliente Pagador DDA	[0..1]
25	</Grupo_ADDA005_CtCliPagdr>	Fim Grupo Conta Cliente Pagador	[0..n]
26	<Grupo_ADDA005_AgrgdDDA>	Grupo Agregado DDA	[0..n]
27	<IndrManutAgrgd>	Indicador Manutenção Agregado	[1..1]
28	<TpPessoaAgrgd>	Tipo Pessoa Agregado	[1..1]
29	<CNPJ_CPFAgrgd>	CNPJ ou CPF Agregado	[1..1]
30	</Grupo_ADDA005_AgrgdDDA>	Fim Grupo Agregado DDA	[0..n]
31	</Grupo_ADDA005RET_PagdrRe csd> </ADDA005RET>	Fim Grupo do Pagador	[0..n]

6.5 Arquivo ADDA006 – Exclusão de clientes pagadores eletrônicos

Descrição: Destinado ao Participante Receptor requisitar exclusão de clientes pagadores eletrônicos.

Observação:

- 1- Esse arquivo deve ser usado para realizar exclusão no cadastro de Pagadores optantes do DDA e em alguma situação em que seja necessária uma manutenção da base por lote.
- 2- Após este evento nenhum aviso de Boleto de Pagamento vinculado ao pagador e seus agregados serão enviados para a Instituição Requisitante da exclusão. Desta forma, a consulta para pagamento deve ser feita através da funcionalidade 110.
- 3- Os agregados ativos e vinculados ao Cliente Pagador serão automaticamente excluídos do cadastro da Instituição Requisitante.
- 4- As contas ativas vinculadas ao Cliente Pagador serão automaticamente excluídos do cadastro na Instituição Requisitante.
- 5- Na resposta de sucesso serão gerados: o número de controle da Nuclea que representa um número de protocolo do processamento da requisição, o número de identificação do Cliente Pagador será o mesmo e um número de referência do cadastro do pagador único para cada requisição de manutenção processada com sucesso no cadastro do pagador.
- 6- O número de identificação do pagador e o último número de referência do cadastro do

MANUAL DE LEIAUTES DE ARQUIVOS DO DDA

DENOMINAÇÃO: Manual de Leiautes de Arquivos do DDA	CÓDIGO: MAPX-OP16-2009	FOLHA: 32/373
ÁREA EMITENTE: Sistemas TI	VIGÊNCIA: 04/08/2021 a 04/08/2022	VERSÃO: 5.0.0



pagador devem ser armazenados pela Instituição pois serão obrigatórios para uma solicitação de inclusão posterior na mesma Instituição.

Nome do Arquivo: Exclusão de clientes pagadores eletrônicos
Código do Arquivo: ADDA006 **Emissor:** Participante Recebedor **Destinatário:** DDA

Seq.	Tag	Nome do Campo	Mult.	OU
	<ADDA006>			
1	<Grupo_ADDA006_Pagdr>	Grupo Pagador	[0..n]	
2	<NumCtrlReqPart>	Número Controle Requisição Participante	[1..1]	
3	<ISPBPartRecbdrPrincipal>	ISPB Participante Recebedor Principal	[1..1]	
4	<ISPBPartRecbdrAdmtd>	ISPB Participante Recebedor Administrado	[1..1]	
5	<TpPessoaPagdr>	Tipo Pessoa Pagador	[1..1]	
6	<CNPJ_CFPPagdr>	CNPJ ou CPF Pagador	[1..1]	
7	<NumIdentcPagdr>	Número Identificação Pagador	[0..1]	
8	<NumRefAtlCadCliPagdr>	Número Referência Atual Cadastro Cliente Pagador	[0..1]	
9	</Grupo_ADDA006_Pagdr>	Fim Grupo Pagador	[0..n]	
	</ADDA006>			

Arquivo ADDA006RET – Resposta ao Requisitante de exclusão de clientes pagadores eletrônicos

Descrição: DDA retorna resultado de processamento

Seq.	Tag	Nome do Campo	Mult.	OU
	<ADDA006RET>			
1	<Grupo_ADDA006RET_PagdrActo>	Grupo Pagador Aceito	[0..n]	
2	<NumCtrlReqPart>	Número Controle Requisição Participante	[1..1]	
3	<ISPBPartRecbdrPrincipal>	ISPB Participante Recebedor Principal	[1..1]	
4	<ISPBPartRecbdrAdmtd>	ISPB Participante Recebedor Administrado	[1..1]	
5	<NumIdentcPagdr>	Número Identificação Pagador	[1..1]	
6	<NumRefAtlCadCliPagdr>	Número Referência Atual Cadastro Cliente Pagador	[1..1]	

MANUAL DE LEIAUTES DE ARQUIVOS DO DDA

DENOMINAÇÃO: Manual de Leiautes de Arquivos do DDA	CÓDIGO: MAPX-OP16-2009	FOLHA: 33/373
ÁREA EMITENTE: Sistemas TI	VIGÊNCIA: 04/08/2021 a 04/08/2022	VERSÃO: 5.0.0



7	<NumSeqAtlzCadCliPagdr>	Número Sequência Atualização Cadastro Cliente Pagador	[1..1]
8	<NumCtrlDDA>	Número Controle DDA	[1..1]
9	</Grupo_ADDA006RET_PagdrAccto>	Fim Grupo Pagador Aceito	[0..n]
10	<Grupo_ADDA006RET_PagdrRecsd>	Grupo Pagador Recusado	[0..n]
11	<NumCtrlReqPart>	Número Controle Requisição Participante	[1..1]
12	<ISPBPartRecbdrPrincipal>	ISPB Participante Recebedor Principal	[1..1]
13	<ISPBPartRecbdrAdmtd>	ISPB Participante Recebedor Administrado	[1..1]
14	<TpPessoaPagdr>	Tipo Pessoa Pagador	[1..1]
15	<CNPJ_CPFPagdr>	CNPJ ou CPF Pagador	[1..1]
16	<NumIdentcPagdr>	Número Identificação Pagador	[0..1]
17	<NumRefAtlCadCliPagdr>	Número Referência Atual Cadastro Cliente Pagador	[0..1]
18	</Grupo_ADDA006RET_PagdrRecsd> </ADD006RET>	Fim Grupo Pagador	[0..n]

6.6 Arquivo ADDA101 – Inclusão de boletos de pagamento

Descrição: Destinado ao Participante Destinatário requisitar inclusões de boletos de pagamento.

Observação:

- 1- Esse arquivo deve ser usado para carga inicial e inclusão de Boletos de Pagamento ou em alguma situação em que seja necessária uma manutenção da base por lote.
- 2- Caso o Boleto de Pagamento tenha o vencimento na própria data de inclusão ou esteja vencido, é recomendável que a informação seja enviada on-line pelo Cliente Beneficiário para a sua Instituição Destinatária e esta, por sua vez, a base centralizada através da funcionalidade DDA0101 que é on-line, permitindo assim o pagamento com validação na base centralizada o mais breve possível, mas a decisão de escolha do canal é da Instituição Destinatária.
- 3- Se utilizado este leiaute, a distribuição para as instituições recebedoras será através do código do arquivo ADDA101RR2, logo após a geração do arquivo ADDA101RET.
- 4- Quando houver desconto, os três valores deverão ser expressos na base indicada no Código Desconto Título. Ao se optar por valor, os três descontos deverão ser expressos em valores. Ao se optar por percentual, os três descontos deverão ser preenchidos em percentuais.
- 5- Para os domínios de desconto que se aplicam até uma data informada.
 - a. O campo Data do Desconto deve ser informado quando for menor que a data de vencimento do título.

MANUAL DE LEIAUTES DE ARQUIVOS DO DDA

DENOMINAÇÃO: Manual de Leiautes de Arquivos do DDA	CÓDIGO: MAPX-OP16-2009	FOLHA: 34/373
ÁREA EMITENTE: Sistemas TI	VIGÊNCIA: 04/08/2021 a 04/08/2022	VERSÃO: 5.0.0



- b. Para que seja possível aplicação de desconto no dia do vencimento, não deverá ser informada a data de desconto.
 - c. No grupo de desconto será permitida apenas uma ocorrência sem data informada.
- 6- O beneficiário original é obrigatório. E é aquele responsável por prestar um serviço, vender ou oferecer um produto.
 - 7- O beneficiário final é obrigatório quando existir. Sua aplicabilidade pode ser ilustrada pelos seguintes cenários: Boletos de Pagamento cedidos, emissão por um banco correspondente (neste cenário especificamente, os dados do beneficiário final correspondem à Instituição que contratou o banco correspondente para a emissão).
 - 8- Os Boletos de Pagamento já baixados e aceitos pelo cartório que estão em caráter de protesto não deverão ser incluídos na base, uma vez que o pagamento do Boleto de Pagamento não é mais possível.
 - 9- É permitida a inclusão de Boletos de Pagamento com a data de vencimento em até 3650 dias corridos à frente da data de referência atual.
 - 10- Não haverá restrição de Boletos de Pagamento vencidos, a não ser os que estão em caráter de protesto ou já baixados.
 - 11- Todos os campos que figuram o valor devem respeitar a quantidade máxima de dígitos inteiros e a quantidade de casas decimais determinada. Caso exceda a inclusão será rejeitada.
 - 12- É possível incluir Boletos de Pagamento vencidos, desde que os valores calculados não excedam a quantidade máxima de dígitos inteiros determinada. Se exceder a inclusão será rejeitada.
 - 13- Não será mais possível incluir Boletos de Pagamento com o tipo de modelo de cálculo 04. Caso ocorram novas inclusões deste tipo serão rejeitadas.
 - 14- No tipo de modelo de cálculo 04, a Nuclea calculará apenas em resposta a uma consulta para pagamento, ou alteração de um Boleto de Pagamento vencido, será informado valor calculado e o saldo para pagamento parcial ou pagamento integral com a devida dedução de descontos, abatimentos e acréscimos de juros e encargos e valores já pagos. Este tipo de modelo de cálculo não permite que haja nenhuma ocorrência de desconto ou de encargos com o código corresponde ao dia útil.
 - 15- Boletos de Pagamento com data de limite para pagamento já atingidas serão incluídos somente em até 7 dias passados da data de referência atual.
 - 16- Com relação a data de emissão, será mantida a validação de data válida, com relação a menor data permitida e parametrizada.
 - 17- A carga de Boletos de Pagamento para a base centralizada corresponde a todos os Boletos de Pagamento registrados, até mesmo para os clientes pagadores exclusivos do DDA na Instituição Emissora do Boleto de Pagamento, salvo a exceção dos Boletos de Pagamento cujo recebimento deve ser efetuado via cartório e Boletos de Pagamento já baixados.
 - 18- O código de barras continuará com os 44 dígitos que o representam.
 - 19- A linha digitável continuará com os 47 dígitos que o representam.
 - 20- Quando uma Instituição autorizada pelo BACEN a atuar como destinatária emissora de Boletos de Pagamento e não foi concedido um código de compensação, as instituições devem reconhecer o ISPB da Instituição através do detalhamento do Boleto de Pagamento contido na base assim como a sua identificação no código de barras gerado. O ISPB deve estar contido

MANUAL DE LEIAUTES DE ARQUIVOS DO DDA

DENOMINAÇÃO: Manual de Leiautes de Arquivos do DDA	CÓDIGO: MAPX-OP16-2009	FOLHA: 35/373
ÁREA EMITENTE: Sistemas TI	VIGÊNCIA: 04/08/2021 a 04/08/2022	VERSÃO: 5.0.0



na posição 10 a 19 e nas três primeiras posições o valor fixo 988, na posição 04 a 04 deve estar fixo o valor Zero, e na posição 06 a 09 devem estar preenchidos com o valor Zero. Neste cenário, o código de barras não terá em sua composição o valor do Boleto de Pagamento, o fato de vencimento e o código da moeda.

- 21- Caso a Instituição tenha recebido um código de compensação, o campo código do participante destinatário será obrigatório, caso não tenha sido concedido pelo BACEN este campo não deve ser preenchido.
- 22- As informações de data de vencimento e valor devem ser recuperadas da base e não mais lidas do código de barras como antigamente durante o processo de validação e recebimento do pagamento de um Boleto de Pagamento
- 23- Caso as três primeiras posições não contenham o valor fixo 988, o sistema deve entender que se trata de uma Instituição que anteriormente possuía código de compensação, o qual será validado no cadastro do participante emissor.
- 24- Será possível incluir Boletos de Pagamento com os seguintes tipos de modelos de cálculo:
 - a. 01 - Instituição Receptora calcula Boletos de Pagamento a vencer e vencidos.
 - i. Moeda = Real
 - b. 02 - Instituição Destinatária calcula Boletos de Pagamento vencidos e receptora calcula Boletos de Pagamento a vencer.
 - i. Moeda = Real
 - ii. Para os Boletos de Pagamento vencidos será obrigatório o grupo de cálculo será obrigatório e deve permitir em até os 5 últimos dias úteis anteriores.
 - c. 03 - Instituição Destinatária calcula Boletos de Pagamento a vencer e vencidos
 - i. Para os Boletos de Pagamento a vencer e vencidos o grupo de cálculo será obrigatório.
- 25- Abaixo segue uma tabela que melhor exemplifica a definição do tipo de modelo de cálculo a partir das combinações possíveis do tipo de juros e do tipo de desconto, além da moeda quando aplicável.

TIPO DE MODELO DE CÁLCULO 01					
Instituição receptora calcula Boletos de Pagamento a vencer e vencidos					
Juros		Desconto		Moeda	
Domínio	Descrição	Domínio	Descrição	Domínio	Descrição
1	Valor (dias corridos)	0	Isento	09	Real
1	Valor (dias corridos)	1	Valor Fixo até a data informada	09	Real
1	Valor (dias corridos)	2	Percentual até a data informada	09	Real
1	Valor (dias corridos)	3	Valor por antecipação dia corrido	09	Real
1	Valor (dias corridos)	4	Valor por antecipação dia útil	09	Real
1	Valor (dias corridos)	5	Percentual por antecipação dia corrido	09	Real
1	Valor (dias corridos)	6	Percentual por antecipação dia útil	09	Real
3	Percentual ao mês (dias corridos)	0	Isento	09	Real
3	Percentual ao mês (dias corridos)	1	Valor Fixo até a data informada	09	Real
3	Percentual ao mês (dias corridos)	2	Percentual até a data informada	09	Real

MANUAL DE LEIAUTES DE ARQUIVOS DO DDA

DENOMINAÇÃO: Manual de Leiautes de Arquivos do DDA	CÓDIGO: MAPX-OP16-2009	FOLHA: 36/373
ÁREA EMITENTE: Sistemas TI	VIGÊNCIA: 04/08/2021 a 04/08/2022	VERSÃO: 5.0.0



3	Percentual ao mês (dias corridos)	3	Valor por antecipação dia corrido	09	Real
3	Percentual ao mês (dias corridos)	4	Valor por antecipação dia útil	09	Real
3	Percentual ao mês (dias corridos)	5	Percentual por antecipação dia corrido	09	Real
3	Percentual ao mês (dias corridos)	6	Percentual por antecipação dia útil	09	Real
5	Isento	0	Isento	09	Real
5	Isento	1	Valor Fixo até a data informada	09	Real
5	Isento	2	Percentual até a data informada	09	Real
5	Isento	3	Valor por antecipação dia corrido	09	Real
5	Isento	4	Valor por antecipação dia útil	09	Real
5	Isento	5	Percentual por antecipação dia corrido	09	Real
5	Isento	6	Percentual por antecipação dia útil	09	Real
6	Valor (dia útil)	0	Isento	09	Real
6	Valor (dia útil)	1	Valor Fixo até a data informada	09	Real
6	Valor (dia útil)	2	Percentual até a data informada	09	Real
6	Valor (dia útil)	3	Valor por antecipação dia corrido	09	Real
6	Valor (dia útil)	4	Valor por antecipação dia útil	09	Real
6	Valor (dia útil)	5	Percentual por antecipação dia corrido	09	Real
6	Valor (dia útil)	6	Percentual por antecipação dia útil	09	Real
8	Percentual ao mês (dias úteis)	0	Isento	09	Real
8	Percentual ao mês (dias úteis)	1	Valor Fixo até a data informada	09	Real
8	Percentual ao mês (dias úteis)	2	Percentual até a data informada	09	Real
8	Percentual ao mês (dias úteis)	3	Valor por antecipação dia corrido	09	Real
8	Percentual ao mês (dias úteis)	4	Valor por antecipação dia útil	09	Real
8	Percentual ao mês (dias úteis)	5	Percentual por antecipação dia corrido	09	Real
8	Percentual ao mês (dias úteis)	6	Percentual por antecipação dia útil	09	Real

TIPO DE MODELO DE CÁLCULO 02					
Instituição destinatária calcula Boletos de Pagamento vencidos e recebedora calcula Boletos de Pagamento a vencer					
Premissa: Após o vencimento, são modificados diariamente, como por exemplo, Boletos de Pagamento que variam conforme algum indexador da Instituição					
Juros		Desconto		Moeda	
Domínio	Descrição	Domínio	Descrição	Domínio	Descrição
1	Valor (dias corridos)	0	Isento	09	Real
1	Valor (dias corridos)	1	Valor Fixo até a data informada	09	Real
1	Valor (dias corridos)	2	Percentual até a data informada	09	Real
1	Valor (dias corridos)	3	Valor por antecipação dia corrido	09	Real
1	Valor (dias corridos)	5	Percentual por antecipação dia corrido	09	Real
1	Valor (dias corridos)	4	Valor por antecipação dia útil	09	Real
1	Valor (dias corridos)	6	Percentual por antecipação dia útil	09	Real
2	Percentual ao dia (dias corridos)	0	Isento	09	Real

MANUAL DE LEIAUTES DE ARQUIVOS DO DDA

DENOMINAÇÃO: Manual de Leiautes de Arquivos do DDA	CÓDIGO: MAPX-OP16-2009	FOLHA: 37/373
ÁREA EMITENTE: Sistemas TI	VIGÊNCIA: 04/08/2021 a 04/08/2022	VERSÃO: 5.0.0



2	Percentual ao dia (dias corridos)	1	Valor Fixo até a data informada	09	Real
2	Percentual ao dia (dias corridos)	2	Percentual até a data informada	09	Real
2	Percentual ao dia (dias corridos)	3	Valor por antecipação dia corrido	09	Real
2	Percentual ao dia (dias corridos)	5	Percentual por antecipação dia corrido	09	Real
2	Percentual ao dia (dias corridos)	4	Valor por antecipação dia útil	09	Real
2	Percentual ao dia (dias corridos)	6	Percentual por antecipação dia útil	09	Real
3	Percentual ao mês (dias corridos)	0	Isento	09	Real
3	Percentual ao mês (dias corridos)	1	Valor Fixo até a data informada	09	Real
3	Percentual ao mês (dias corridos)	2	Percentual até a data informada	09	Real
3	Percentual ao mês (dias corridos)	3	Valor por antecipação dia corrido	09	Real
3	Percentual ao mês (dias corridos)	5	Percentual por antecipação dia corrido	09	Real
3	Percentual ao mês (dias corridos)	4	Valor por antecipação dia útil	09	Real
3	Percentual ao mês (dias corridos)	6	Percentual por antecipação dia útil	09	Real
4	Percentual ao ano (dias corridos)	0	Isento	09	Real
4	Percentual ao ano (dias corridos)	1	Valor Fixo até a data informada	09	Real
4	Percentual ao ano (dias corridos)	2	Percentual até a data informada	09	Real
4	Percentual ao ano (dias corridos)	3	Valor por antecipação dia corrido	09	Real
4	Percentual ao ano (dias corridos)	5	Percentual por antecipação dia corrido	09	Real
4	Percentual ao ano (dias corridos)	4	Valor por antecipação dia útil	09	Real
4	Percentual ao ano (dias corridos)	6	Percentual por antecipação dia útil	09	Real
5	Isento	0	Isento	09	Real
5	Isento	1	Valor Fixo até a data informada	09	Real
5	Isento	2	Percentual até a data informada	09	Real
5	Isento	3	Valor por antecipação dia corrido	09	Real
5	Isento	5	Percentual por antecipação dia corrido	09	Real
5	Isento	4	Valor por antecipação dia útil	09	Real
5	Isento	6	Percentual por antecipação dia útil	09	Real
6	Valor (dia útil)	0	Isento	09	Real
6	Valor (dia útil)	1	Valor Fixo até a data informada	09	Real
6	Valor (dia útil)	2	Percentual até a data informada	09	Real
6	Valor (dia útil)	3	Valor por antecipação dia corrido	09	Real
6	Valor (dia útil)	5	Percentual por antecipação dia corrido	09	Real
6	Valor (dia útil)	4	Valor por antecipação dia útil	09	Real
6	Valor (dia útil)	6	Percentual por antecipação dia útil	09	Real
7	Percentual ao dia (dias úteis)	0	Isento	09	Real
7	Percentual ao dia (dias úteis)	1	Valor Fixo até a data informada	09	Real
7	Percentual ao dia (dias úteis)	2	Percentual até a data informada	09	Real
7	Percentual ao dia (dias úteis)	3	Valor por antecipação dia corrido	09	Real
7	Percentual ao dia (dias úteis)	5	Percentual por antecipação dia corrido	09	Real
7	Percentual ao dia (dias úteis)	4	Valor por antecipação dia útil	09	Real
7	Percentual ao dia (dias úteis)	6	Percentual por antecipação dia útil	09	Real

MANUAL DE LEIAUTES DE ARQUIVOS DO DDA

DENOMINAÇÃO: Manual de Leiautes de Arquivos do DDA	CÓDIGO: MAPX-OP16-2009	FOLHA: 38/373
ÁREA EMITENTE: Sistemas TI	VIGÊNCIA: 04/08/2021 a 04/08/2022	VERSÃO: 5.0.0



8	Percentual ao mês (dias úteis)	0	Isento	09	Real
8	Percentual ao mês (dias úteis)	1	Valor Fixo até a data informada	09	Real
8	Percentual ao mês (dias úteis)	2	Percentual até a data informada	09	Real
8	Percentual ao mês (dias úteis)	3	Valor por antecipação dia corrido	09	Real
8	Percentual ao mês (dias úteis)	5	Percentual por antecipação dia corrido	09	Real
8	Percentual ao mês (dias úteis)	4	Valor por antecipação dia útil	09	Real
8	Percentual ao mês (dias úteis)	6	Percentual por antecipação dia útil	09	Real
9	Percentual ao ano (dias úteis)	0	Isento	09	Real
9	Percentual ao ano (dias úteis)	1	Valor Fixo até a data informada	09	Real
9	Percentual ao ano (dias úteis)	2	Percentual até a data informada	09	Real
9	Percentual ao ano (dias úteis)	3	Valor por antecipação dia corrido	09	Real
9	Percentual ao ano (dias úteis)	5	Percentual por antecipação dia corrido	09	Real
9	Percentual ao ano (dias úteis)	4	Valor por antecipação dia útil	09	Real
9	Percentual ao ano (dias úteis)	6	Percentual por antecipação dia útil	09	Real

TIPO DE MODELO DE CÁLCULO 03					
Instituição destinatária calcula Boletos de Pagamento a vencer e vencidos					
Premissa: Antes e após o vencimento, são modificados diariamente, como por exemplo, Boletos de Pagamento que variam conforme algum indexador da Instituição					
Juros		Desconto		Moeda	
Domínio	Descrição	Domínio	Descrição	Domínio	Descrição
1	Valor (dias corridos)	0	Isento	Qualquer Domínio	Qualquer Domínio
1	Valor (dias corridos)	1	Valor Fixo até a data informada	Qualquer Domínio	Qualquer Domínio
1	Valor (dias corridos)	2	Percentual até a data informada	Qualquer Domínio	Qualquer Domínio
1	Valor (dias corridos)	3	Valor por antecipação dia corrido	Qualquer Domínio	Qualquer Domínio
1	Valor (dias corridos)	5	Percentual por antecipação dia corrido	Qualquer Domínio	Qualquer Domínio
1	Valor (dias corridos)	4	Valor por antecipação dia útil	Qualquer Domínio	Qualquer Domínio
1	Valor (dias corridos)	6	Percentual por antecipação dia útil	Qualquer Domínio	Qualquer Domínio
2	Percentual ao dia (dias corridos)	0	Isento	Qualquer Domínio	Qualquer Domínio
2	Percentual ao dia (dias corridos)	1	Valor Fixo até a data informada	Qualquer Domínio	Qualquer Domínio
2	Percentual ao dia (dias corridos)	2	Percentual até a data informada	Qualquer Domínio	Qualquer Domínio

MANUAL DE LEIAUTES DE ARQUIVOS DO DDA

DENOMINAÇÃO: Manual de Leiautes de Arquivos do DDA	CÓDIGO: MAPX-OP16-2009	FOLHA: 39/373
ÁREA EMITENTE: Sistemas TI	VIGÊNCIA: 04/08/2021 a 04/08/2022	VERSÃO: 5.0.0



	corridos)				Domínio
2	Percentual ao dia (dias corridos)	3	Valor por antecipação dia corrido	Qualquer Domínio	Qualquer Domínio
2	Percentual ao dia (dias corridos)	5	Percentual por antecipação dia corrido	Qualquer Domínio	Qualquer Domínio
2	Percentual ao dia (dias corridos)	4	Valor por antecipação dia útil	Qualquer Domínio	Qualquer Domínio
2	Percentual ao dia (dias corridos)	6	Percentual por antecipação dia útil	Qualquer Domínio	Qualquer Domínio
3	Percentual ao mês (dias corridos)	0	Isento	Qualquer Domínio	Qualquer Domínio
3	Percentual ao mês (dias corridos)	1	Valor Fixo até a data informada	Qualquer Domínio	Qualquer Domínio
3	Percentual ao mês (dias corridos)	2	Percentual até a data informada	Qualquer Domínio	Qualquer Domínio
3	Percentual ao mês (dias corridos)	3	Valor por antecipação dia corrido	Qualquer Domínio	Qualquer Domínio
3	Percentual ao mês (dias corridos)	5	Percentual por antecipação dia corrido	Qualquer Domínio	Qualquer Domínio
3	Percentual ao mês (dias corridos)	4	Valor por antecipação dia útil	Qualquer Domínio	Qualquer Domínio
3	Percentual ao mês (dias corridos)	6	Percentual por antecipação dia útil	Qualquer Domínio	Qualquer Domínio
4	Percentual ao ano (dias corridos)	0	Isento	Qualquer Domínio	Qualquer Domínio
4	Percentual ao ano (dias corridos)	1	Valor Fixo até a data informada	Qualquer Domínio	Qualquer Domínio
4	Percentual ao ano (dias corridos)	2	Percentual até a data informada	Qualquer Domínio	Qualquer Domínio
4	Percentual ao ano (dias corridos)	3	Valor por antecipação dia corrido	Qualquer Domínio	Qualquer Domínio
4	Percentual ao ano (dias corridos)	5	Percentual por antecipação dia corrido	Qualquer Domínio	Qualquer Domínio
4	Percentual ao ano (dias corridos)	4	Valor por antecipação dia útil	Qualquer Domínio	Qualquer Domínio
4	Percentual ao ano (dias corridos)	6	Percentual por antecipação dia útil	Qualquer Domínio	Qualquer Domínio
5	Isento	0	Isento	Qualquer Domínio	Qualquer Domínio
5	Isento	1	Valor Fixo até a data informada	Qualquer Domínio	Qualquer Domínio
5	Isento	2	Percentual até a data informada	Qualquer Domínio	Qualquer

MANUAL DE LEIAUTES DE ARQUIVOS DO DDA

DENOMINAÇÃO: Manual de Leiautes de Arquivos do DDA	CÓDIGO: MAPX-OP16-2009	FOLHA: 40/373
ÁREA EMITENTE: Sistemas TI	VIGÊNCIA: 04/08/2021 a 04/08/2022	VERSÃO: 5.0.0



					Domínio
5	Isento	3	Valor por antecipação dia corrido	Qualquer Domínio	Qualquer Domínio
5	Isento	5	Percentual por antecipação dia corrido	Qualquer Domínio	Qualquer Domínio
5	Isento	4	Valor por antecipação dia útil	Qualquer Domínio	Qualquer Domínio
5	Isento	6	Percentual por antecipação dia útil	Qualquer Domínio	Qualquer Domínio
6	Valor (dia útil)	0	Isento	Qualquer Domínio	Qualquer Domínio
6	Valor (dia útil)	1	Valor Fixo até a data informada	Qualquer Domínio	Qualquer Domínio
6	Valor (dia útil)	2	Percentual até a data informada	Qualquer Domínio	Qualquer Domínio
6	Valor (dia útil)	3	Valor por antecipação dia corrido	Qualquer Domínio	Qualquer Domínio
6	Valor (dia útil)	5	Percentual por antecipação dia corrido	Qualquer Domínio	Qualquer Domínio
6	Valor (dia útil)	4	Valor por antecipação dia útil	Qualquer Domínio	Qualquer Domínio
6	Valor (dia útil)	6	Percentual por antecipação dia útil	Qualquer Domínio	Qualquer Domínio
7	Percentual ao dia (dias úteis)	0	Isento	Qualquer Domínio	Qualquer Domínio
7	Percentual ao dia (dias úteis)	1	Valor Fixo até a data informada	Qualquer Domínio	Qualquer Domínio
7	Percentual ao dia (dias úteis)	2	Percentual até a data informada	Qualquer Domínio	Qualquer Domínio
7	Percentual ao dia (dias úteis)	3	Valor por antecipação dia corrido	Qualquer Domínio	Qualquer Domínio
7	Percentual ao dia (dias úteis)	5	Percentual por antecipação dia corrido	Qualquer Domínio	Qualquer Domínio
7	Percentual ao dia (dias úteis)	4	Valor por antecipação dia útil	Qualquer Domínio	Qualquer Domínio
7	Percentual ao dia (dias úteis)	6	Percentual por antecipação dia útil	Qualquer Domínio	Qualquer Domínio
8	Percentual ao mês (dias úteis)	0	Isento	Qualquer Domínio	Qualquer Domínio
8	Percentual ao mês (dias úteis)	1	Valor Fixo até a data informada	Qualquer Domínio	Qualquer Domínio
8	Percentual ao mês (dias úteis)	2	Percentual até a data informada	Qualquer Domínio	Qualquer Domínio

MANUAL DE LEIAUTES DE ARQUIVOS DO DDA

DENOMINAÇÃO: Manual de Leiautes de Arquivos do DDA	CÓDIGO: MAPX-OP16-2009	FOLHA: 41/373
ÁREA EMITENTE: Sistemas TI	VIGÊNCIA: 04/08/2021 a 04/08/2022	VERSÃO: 5.0.0



	úteis)				Domínio
8	Percentual ao mês (dias úteis)	3	Valor por antecipação dia corrido	Qualquer Domínio	Qualquer Domínio
8	Percentual ao mês (dias úteis)	5	Percentual por antecipação dia corrido	Qualquer Domínio	Qualquer Domínio
8	Percentual ao mês (dias úteis)	4	Valor por antecipação dia útil	Qualquer Domínio	Qualquer Domínio
8	Percentual ao mês (dias úteis)	6	Percentual por antecipação dia útil	Qualquer Domínio	Qualquer Domínio
9	Percentual ao ano (dias úteis)	0	Isento	Qualquer Domínio	Qualquer Domínio
9	Percentual ao ano (dias úteis)	1	Valor Fixo até a data informada	Qualquer Domínio	Qualquer Domínio
9	Percentual ao ano (dias úteis)	2	Percentual até a data informada	Qualquer Domínio	Qualquer Domínio
9	Percentual ao ano (dias úteis)	3	Valor por antecipação dia corrido	Qualquer Domínio	Qualquer Domínio
9	Percentual ao ano (dias úteis)	5	Percentual por antecipação dia corrido	Qualquer Domínio	Qualquer Domínio
9	Percentual ao ano (dias úteis)	4	Valor por antecipação dia útil	Qualquer Domínio	Qualquer Domínio
9	Percentual ao ano (dias úteis)	6	Percentual por antecipação dia útil	Qualquer Domínio	Qualquer Domínio

- 26- Para Boletos de Pagamento a vencer em que a regra do desconto e/ou os valores são modificados diariamente, como por exemplo, Boletos de Pagamento que variam conforme algum indexador da Instituição, o participante deve encaminhar Boleto de Pagamento com o tipo de modelo de cálculo igual a “03” – Cálculo complexo antes e pós vencimento.
- 27- Deve ser concedido o desconto somente antes da data de vencimento, a data do desconto deve ser sempre menor que a data de vencimento.
- 28- O Grupo de Cálculo é obrigatório se o Boleto de Pagamento está vencido cujo modelo de cálculo é diferente de padronizado.
- Para que os Participantes Recebedores possam controlar feriados locais, será possível que o participante destinatário informe mais de um grupo de cálculo para os tipos de modelos de cálculo: 02 – “Cálculo complexo pós vencimento”. Neste grupo o participante deve obrigatoriamente informar os encargos e valor total atualizado para o dia útil vigente e no máximo 5 dias úteis (não será considerado dia útil: finais de semana e feriado nacional), desde que o Boleto de Pagamento esteja vencido para estas datas anteriores.
- 29- O Grupo de cálculo é obrigatório para Boletos de Pagamento a vencer, apenas para os Boletos de Pagamento que tem a característica de valor calculado diariamente por algum indexador ou variação de moeda diária, neste caso um tipo específico deve ser utilizado.
- No tipo de modelo de cálculo 03 – “Cálculo complexo antes e pós vencimento”, deve

MANUAL DE LEIAUTES DE ARQUIVOS DO DDA

DENOMINAÇÃO: Manual de Leiautes de Arquivos do DDA	CÓDIGO: MAPX-OP16-2009	FOLHA: 42/373
ÁREA EMITENTE: Sistemas TI	VIGÊNCIA: 04/08/2021 a 04/08/2022	VERSÃO: 5.0.0



obrigatoriamente ter uma validade de cálculo. Diante disto mesmo para Boletos de Pagamento a vencer o grupo de cálculo será obrigatório, e a data de validade de cálculo sempre será igual à data de validade de cálculo, ou seja, após as 23:50 a data de validade de cálculo corresponderá a D+1 útil. Caso ele não envie o grupo de cálculo na inclusão do Boleto de Pagamento, esta será rejeitada.

- 30- Quando informado o grupo de cálculo, a data de validade de cálculo deve atender as seguintes restrições:
- Não será possível conter duplicidade de datas de validade de cálculo no grupo de cálculo
 - Ao menos uma data de validade de cálculo deve ser igual a data de validade de cálculo vigente no sistema.
 - Não será permitido informar datas de validade de cálculo futuras
 - As datas de validade de cálculo informadas não podem corresponder a feriados nacionais ou finais de semana.
- 31- Desde 01/06/2015 tornou-se obrigatório o CPF ou o CNPJ do Cliente Pagador para emissão de Boleto de Pagamento, sem esta informação a inclusão será rejeitada.
- 32- CPF ou CNPJ dos clientes beneficiários original e final serão validados no momento da inclusão. Caso ele não possua um cadastro prévio na base centralizada ou esteja com a situação inapto ou excluído na Instituição Emissora do Boleto de Pagamento, a inclusão será rejeitada.
- 33- O tipo de autorização para recebimento de valor divergente orienta a Instituição Receptora a acatar um pagamento em acordo com o esperado pelo Cliente Beneficiário, ou seja, este campo deve representar se o Cliente Beneficiário/Instituição para o Boleto de Pagamento em questão acata um pagamento de qualquer valor independentemente do valor nominal, ou calculado com acréscimo dos encargos e dedução do desconto e batimento ou se aceita um valor entre o mínimo e o máximo ou até mesmo se para o Boleto de Pagamento em questão o Cliente Beneficiário/Instituição não autoriza nenhum pagamento diferente do calculado para a data em questão. Esta tag pode ser utilizada pelo cliente ou pela modalidade e tipo de carteira interna da Instituição.
- Quando houver o preenchimento desta tag indicando que a Instituição receptora pode acatar qualquer valor, os campos de valor mínimo e valor máximo se preenchidos são meramente informativos para caráter de apresentação e não devem ser considerados para validação de valor de pagamento, ou seja, a Instituição poderá receber qualquer valor.
- 34- É importante que as informações de desconto, abatimento, de juros, multa, valor nominal, máximo, mínimo, nominal, data de vencimento e limite sejam atualizadas quando necessário, pois tais informações são necessárias para validar o valor do Boleto de Pagamento vigente para a data do pagamento. É necessário ressaltar que o VR Boleto equivale ao valor total para pagamento considerando a dedução de desconto e abatimento e acréscimos de encargos.
- 35- O campo bloqueio para pagamento é de uso restrito da Instituição Destinatária, para indicar que houve o envio para protesto e estão aguardando a confirmação do cartório para serem baixados e para impedir o pagamento dos Boletos de Pagamento em aberto dos clientes

MANUAL DE LEIAUTES DE ARQUIVOS DO DDA

DENOMINAÇÃO: Manual de Leiautes de Arquivos do DDA	CÓDIGO: MAPX-OP16-2009	FOLHA: 43/373
ÁREA EMITENTE: Sistemas TI	VIGÊNCIA: 04/08/2021 a 04/08/2022	VERSÃO: 5.0.0



beneficiários que foram identificados com fraude comprovada até que seja possível baixar efetivamente todos os Boletos de Pagamento.

36- Para evitar que os participantes encaminhem toda a manutenção dos Boletos de Pagamento já existentes no DDA, os Boletos de Pagamento em aberto no produto DDA terão os novos campos atualizados da seguinte forma:

- a. O campo que representava se o cliente autorizava ou não um pagamento com um valor diferente do calculado, era a tag Indicador Autorização Valor a Cobrar. Esta tag será excluída.
- b. Os Boletos de Pagamento que tiverem a marcação com o valor = 'N' será refletido no campo: Tipo autorização recebimento valor divergente com o valor = 'Não aceita pagamento com valor divergente.'
- c. Os Boletos de Pagamento que tiverem a marcação com o valor = 'S' e se foi informado o valor mínimo, será refletido no campo: Tipo autorização recebimento valor divergente com o valor = 'Entre o mínimo e o máximo'.
- d. Os Boletos de Pagamento que tiverem a marcação com o valor = 'S' e se não foi informado o valor mínimo, será refletido no campo: Tipo autorização recebimento valor divergente com o valor = 'Qualquer valor'.
- e. O campo de bloqueio para pagamento será atualizado com o valor = 'N', ou seja, permitido que todos os Boletos de Pagamento em aberto no DDA possam ser pagos. Os Boletos de Pagamento que existirem no DDA e que porventura não possam ser pagos, o participante deverá encaminhar a atualização dos mesmos após a data de implantação da fase II.
- f. Atualmente no DDA, a base contempla a informação do código de barras, porém este campo estava com a nomenclatura incorreta e será renomeado de NumLinhaDigtlv para CodBarras.
- g. O valor mínimo e máximo do Boleto de Pagamento já existente no produto DDA, se existirem o seu tipo será considerado como valor.
- h. O tipo de modelo de cálculo 00 só foi permitido para os Boletos de Pagamento já inseridos no DDA, para Boletos de Pagamento emitidos até 16.03.2012. O tipo de modelo de cálculo 00 não contém as instruções necessárias para apurar os encargos após o vencimento ou conceder o desconto sistêmico, neste caso é de responsabilidade da Instituição Destinatária que após o vencimento envie obrigatoriamente os dados atualizados a fim de permitir o pagamento interbancário com as devidas consistências. Para estes Boletos de Pagamento o tipo de modelo de cálculo será atualizado para 03 – Participante destinatário calcula títulos vencidos e a vencer, pois algumas informações de desconto podem não ter sido incluídas no grupo corretamente e terem sido registradas indevidamente apenas no campo texto informativo do cliente cedente, impedindo que seja concedido o desconto e validado sistemicamente.

37- Não será mais possível incluir Boletos de Pagamento com o tipo de modelo de cálculo 00. Caso ocorram novas inclusões deste tipo serão rejeitadas.

38- O código de barras com as 44 posições, na sua completude não pode ser duplicado para a Instituição emissora. Sua reutilização será possível após a baixa do Boleto de Pagamento.

DENOMINAÇÃO: Manual de Leiautes de Arquivos do DDA	CÓDIGO: MAPX-OP16-2009	FOLHA: 44/373
ÁREA EMITENTE: Sistemas TI	VIGÊNCIA: 04/08/2021 a 04/08/2022	VERSÃO: 5.0.0



- 39- O Valor de abatimento, se informado pela Participante Destinatário será considerado na dedução do valor total a cobrar antes e após o vencimento do Boleto de Pagamento.
- 40- O valor de abatimento e o valor do desconto se informados, sua somatória não pode ser igual ou superior ao valor nominal do Boleto de Pagamento.
- 41- Quando for informado que o Boleto de Pagamento permite pagamentos parciais, o campo que determina quantidade permitidas para pagamentos parciais será obrigatório. Inicialmente será parametrizado em 99 a quantidade máxima de pagamentos parciais que o Boleto de Pagamento pode assumir e o campo tipo de recebimento de valor divergente não poderá assumir o domínio que corresponde ao valor: 'Não aceita pagamento com valor divergente'.
- 42- Se a tag quantidade de parcelas permitidas para pagamento parcial for informada na inclusão, seu conteúdo será passível de alteração, somente se a nova quantidade não for inferior a quantidade total de pagamentos parciais já registrados. Caso seja necessária esta redução, será necessária uma instrução de baixa para o Boleto de Pagamento e outra nova inclusão pode ser realizada para reuso do código de barras.
- 43- Caso o limite para pagamentos parciais já tenha sido atingido, a Instituição deve comandar uma instrução de alteração da data de vencimento, valor e ou da data limite, a fim de limpar histórico de pagamentos, situação em que a quantidade informada para pagamentos parciais fica totalmente disponível para nova utilização.
- 44- A data de vencimento e limite para pagamento são obrigatórias para os tipos de modelo de cálculo 01, 02 e 03.
- 45- O valor zero na tag de quantidade de dias para protesto, representa protesto imediato. A Instituição destinatária não deve informar a tag de quantidade de dias para protesto no leiaute do cadastro do Boleto de Pagamento quando este não for passível de protesto.
- 46- Para o tipo de modelo de cálculo 01 a Instituição recebedora deve calcular o saldo para pagamento parcial mediante os valores de baixas, para os tipos de modelo de cálculo 02 e 03, as instruções de pagamento devem ser atualizadas, de modo que o valor nominal, mínimo, máximo e grupo de cálculo de desconto reflitam o saldo que o Cliente Beneficiário autoriza o pagamento.
- 47- Os Boletos de Pagamento já existentes no DDA com barras duplicadas devem ser avaliados pelas instituições emissoras, devendo permanecer apenas um ativo até a data acordada para início da primeira consulta na base centralizada. Caso o participante não realize a baixa, o sistema fará a baixa dos dois Boletos de Pagamento automaticamente pelo motivo de barra em duplicidade.
- 48- Se o Boleto de Pagamento estiver vencido, mesmo que informado o valor máximo, o sistema deve considerar o valor calculado caso este seja superior ao valor máximo e o desconto também prevalece sobre o valor mínimo.
- 49- A seguir as regras para preenchimento de um Boleto de Pagamento de cartão de crédito
 - a. Código da espécie do Boleto de Pagamento igual a 31
 - b. Tipo de modelo de cálculo = "01 - Instituição recebedora calcula títulos a vencer e vencidos"
 - c. Indicador de pagamento parcial = "Sim"
 - d. Tipo de autorização para recebimento de valor divergente = "01 – Qualquer valor"

MANUAL DE LEIAUTES DE ARQUIVOS DO DDA

DENOMINAÇÃO: Manual de Leiautes de Arquivos do DDA	CÓDIGO: MAPX-OP16-2009	FOLHA: 45/373
ÁREA EMITENTE: Sistemas TI	VIGÊNCIA: 04/08/2021 a 04/08/2022	VERSÃO: 5.0.0



- e. Valor mínimo é obrigatório e máximo opcional
 - f. Valor nominal do Boleto de Pagamento maior ou igual ao valor mínimo
 - g. Baixa por decurso de prazo após 7 dias da data de limite para pagamento
- 50- A seguir as regras para preenchimento de um Boleto de Pagamento de proposta
- a. Código da espécie do Boleto de Pagamento igual a 32
 - b. Tipo de modelo de cálculo = “01 - Instituição recebedora calcula títulos a vencer e vencidos”.
 - c. Isento de juros e multa
- 51- As datas de vencimento e de limite para pagamento poderão ser alteradas pelo emissor
- 52- Para quando o tipo de pagamento do Boleto de Pagamento for igual a carnê será obrigatório que o participante preencha a quantidade total de parcelas e número de parcela que o Boleto de Pagamento representa. Estas informações serão informativas e não terão validações específicas ou de unicidade.
- 53- Na resposta de sucesso serão gerados: o número de controle da Nuclea que representa um número de protocolo do processamento da requisição, um número de identificação do cliente Boleto de Pagamento que será único para cada Instituição e um número de referência do cadastro do Boleto de Pagamento único para cada requisição de manutenção processada com sucesso no cadastro do Boleto de Pagamento.
- 54- O número de identificação do Boleto de Pagamento e o número de referência do cadastro do Boleto de Pagamento devem ser armazenados pela Instituição pois serão obrigatórios para manutenções posteriores, como por exemplo, alterações e baixa.

Nome do Arquivo: Inclusão de boletos de pagamento

Código do Arquivo: ADDA101 **Emissor:** Participante Destinatário **Destinatário:** DDA

Seq.	Tag	Nome do Campo	Mult.	OU
	<ADDA101>			
1	<Grupo_ADDA101_Tit>	Grupo Título	[0..n]	
2	<NumCtrlReqPart>	Número Controle Requisição Participante	[1..1]	
3	<ISPBPartDestinatarioPrincipal>	ISPB Participante Destinatário Principal	[1..1]	
4	<ISPBPartDestinatarioAdmtd>	ISPB Participante Destinatário Administrado	[1..1]	
5	<CodPartDestinatario>	Código Participante Destinatário	[0..1]	
6	<TpPessoaBenfcrioOr>	Tipo Pessoa Beneficiário Original	[1..1]	
7	<CNPJ_CPFBenfcrioOr>	CNPJ ou CPF Beneficiário Original	[1..1]	
8	<Nom_RzSocBenfcrioOr>	Nome ou Razão Social Beneficiário Original	[1..1]	
9	<NomFantsBenfcrioOr>	Nome Fantasia Beneficiário Original	[0..1]	
10	<LogradBenfcrioOr>	Logradouro Beneficiário Original	[0..1]	
11	<CidBenfcrioOr>	Cidade Beneficiário Original	[0..1]	
12	<UFBenfcrioOr>	UF Beneficiário Original	[0..1]	

MANUAL DE LEIAUTES DE ARQUIVOS DO DDA

DENOMINAÇÃO: Manual de Leiautes de Arquivos do DDA	CÓDIGO: MAPX-OP16-2009	FOLHA: 46/373
ÁREA EMITENTE: Sistemas TI	VIGÊNCIA: 04/08/2021 a 04/08/2022	VERSÃO: 5.0.0



13	<CEPBenfcrioOr>	CEP Beneficiário Original	[0..1]
14	<TpPessoaBenfcrioFinl>	Tipo Pessoa Beneficiário Final	[0..1]
15	<CNPJ_CPFBenfcrioFinl>	CNPJ ou CPF Beneficiário Final	[0..1]
16	<Nom_RzSocBenfcrioFinl>	Nome ou Razão Social Beneficiário Final	[0..1]
17	<NomFantsBenfcrioFinl>	Nome Fantasia Beneficiário Final	[0..1]
18	<TpPessoaPagdr>	Tipo Pessoa Pagador	[1..1]
19	<CNPJ_CPFPagdr>	CNPJ ou CPF Pagador	[1..1]
20	<Nom_RzSocPagdr>	Nome ou Razão Social Pagador	[1..1]
21	<NomFantsPagdr>	Nome Fantasia Pagador	[0..1]
22	<LogradPagdr>	Logradouro Pagador	[0..1]
23	<CidPagdr>	Cidade Pagador	[0..1]
24	<UFPagdr>	UF Pagador	[0..1]
25	<CEPPagdr>	CEP Pagador	[0..1]
26	<TpIdentcSacdrAvalst>	Tipo Identificação Sacador Avalista	[1..1]
27	<IdentcSacdrAvalst>	Identificação Sacador Avalista	[0..1]
28	<Nom_RzSocSacdrAvalst>	Nome ou Razão Social Sacador Avalista	[0..1]
29	<CodCartTit>	Código Carteira Título	[1..1]
30	<CodMoedaCNAB>	Código Moeda CNAB	[1..1]
31	<IdentdNossoNum>	Identificador Nosso Número	[1..1]
32	<NumCodBarras>	Número Código Barras	[1..1]
33	<NumLinhaDigtlv>	Número Linha Digitável	[1..1]
34	<DtVencTit>	Data Vencimento Título	[0..1]
35	<VlrTit>	Valor Título	[1..1]
36	<NumDocTit>	Número Documento Título	[0..1]
37	<CodEspTit>	Código Espécie Título	[1..1]
38	<DtEmsTit>	Data Emissão Título	[1..1]
39	<QtdDiaPrott>	Quantidade Dias Protesto	[0..1]
40	<DtLimPgtoTit>	Data Limite Pagamento Título	[0..1]
41	<TpPgtoTit>	Tipo Pagamento Título	[1..1]
42	<NumParcl>	Número Parcela	[0..1]
43	<QtdTotParcl>	Quantidade Total Parcela	[0..1]
44	<IndrTitNegcd>	Indicador Título Negociado	[1..1]
45	<IndrBloqPgto>	Indicador Bloqueio Pagamento	[1..1]
46	<IndrPgtoParcl>	Indicador Pagamento Parcial	[1..1]
47	<QtdPgtoParcl>	Quantidade Pagamento Parcial	[0..1]

MANUAL DE LEIAUTES DE ARQUIVOS DO DDA

DENOMINAÇÃO: Manual de Leiautes de Arquivos do DDA	CÓDIGO: MAPX-OP16-2009	FOLHA: 47/373
ÁREA EMITENTE: Sistemas TI	VIGÊNCIA: 04/08/2021 a 04/08/2022	VERSÃO: 5.0.0



48	<VlrAbattTit>	Valor Abatimento Título	[1..1]
49	<Grupo_ADDA101_JurosTit>	Grupo Juros Título	[0..1]
50	<DtJurosTit>	Data Juros Título	[0..1]
51	<CodJurosTit>	Código Juros Título	[1..1]
52	<Vlr_PercJurosTit>	Valor ou Percentual Juros Título	[1..1]
53	</Grupo_ADDA101_JurosTit>	Fim Grupo Juros Título	[0..1]
54	<Grupo_ADDA101_MultaTit>	Grupo Multa Título	[0..1]
55	<DtMultaTit>	Data Multa Título	[0..1]
56	<CodMultaTit>	Código Multa Título	[1..1]
57	<Vlr_PercMultaTit>	Valor ou Percentual Multa Título	[1..1]
58	</Grupo_ADDA101_MultaTit>	Fim Grupo Multa Título	[0..1]
59	<Grupo_ADDA101_DescstTit>	Grupo Desconto Título	[0..3]
60	<DtDescstTit>	Data Desconto Título	[0..1]
61	<CodDescstTit>	Código Desconto Título	[1..1]
62	<Vlr_PercDescstTit>	Valor ou Percentual Desconto Título	[1..1]
63	</Grupo_ADDA101_DescstTit>	Fim Grupo Desconto Título	[0..3]
64	<Grupo_ADDA101_NotaFis>	Grupo Nota Fiscal	[0..30]
65	<NumNotaFis>	Número Nota Fiscal	[1..1]
66	<DtEmsNotaFis>	Data Emissão Nota Fiscal	[1..1]
67	<VlrNotaFis>	Valor Nota Fiscal	[1..1]
68	</Grupo_ADDA101_NotaFis>	Fim Grupo Nota Fiscal	[0..30]
69	<TpVlr_PercMinTit>	Tipo Valor ou Percentual Mínimo Título	[0..1]
70	<Vlr_PercMinTit>	Valor ou Percentual Mínimo Título	[0..1]
71	<TpVlr_PercMaxTit>	Tipo Valor ou Percentual Máximo Título	[0..1]
72	<Vlr_PercMaxTit>	Valor ou Percentual Máximo Título	[0..1]
73	<TpModlCalc>	Tipo Modelo Cálculo	[1..1]
74	<TpAutcRecbtVlrDivgte>	Tipo Autorização Recebimento Valor Divergente	[1..1]
75	<Grupo_ADDA101_Calc>	Grupo Cálculo	[0..n]
76	<VlrCalcdJuros>	Valor Calculado Juros	[1..1]
77	<VlrCalcdMulta>	Valor Calculado Multa	[1..1]
78	<VlrCalcdDescst>	Valor Calculado Desconto	[1..1]
79	<VlrTotCobrar>	Valor Total Cobrar	[1..1]
80	<DtValiddCalc>	Data Validade Cálculo	[1..1]
81	</Grupo_ADDA101_Calc>	Fim Grupo Cálculo	[0..n]

MANUAL DE LEIAUTES DE ARQUIVOS DO DDA

DENOMINAÇÃO: Manual de Leiautes de Arquivos do DDA	CÓDIGO: MAPX-OP16-2009	FOLHA: 48/373
ÁREA EMITENTE: Sistemas TI	VIGÊNCIA: 04/08/2021 a 04/08/2022	VERSÃO: 5.0.0



82	<TxtInfBenfcrio>	Texto Informação Beneficiário	[0..100]
83	</Grupo_ADDA101_Tit> </ADDA101>	Fim Grupo Título	[0..n]

Arquivo ADDA101RET – Resposta ao Requisitante de inclusão de boletos de pagamento

Descrição: DDA retorna resultado de processamento

Nome do Arquivo:	Resposta ao Requisitante de inclusão de boletos de pagamento		
Código do Arquivo:	ADDA101RET	Emissor: DDA	Destinatário: Participante Destinatário

Seq.	Tag	Nome do Campo	Mult. OU
	<ADDA101RET>		
1	<Grupo_ADDA101RET_TitActo>	Grupo Título Aceito	[0..n]
2	<NumCtrlReqPart>	Número Controle Requisição Participante	[1..1]
3	<ISPBPartDestinatarioPrincipal>	ISPB Participante Destinatário Principal	[1..1]
4	<ISPBPartDestinatarioAdmtd>	ISPB Participante Destinatário Administrado	[1..1]
5	<NumIdentcTit>	Número Identificação Título	[1..1]
6	<NumRefAtlCadTit>	Número Referência Atual Cadastro Título	[1..1]
7	<NumSeqAtlzCadTit>	Número Sequência Atualização Cadastro Título	[1..1]
8	<NumCtrlDDA>	Número Controle DDA	[1..1]
9	<NumCodBarras>	Número Código Barras	[1..1]
10	</Grupo_ADDA101RET_TitActo>	Fim Grupo Título Aceito	[0..n]
11	<Grupo_ADDA101RET_TitRecsd>	Grupo Título Recusado	[0..n]
12	<NumCtrlReqPart>	Número Controle Requisição Participante	[1..1]
13	<ISPBPartDestinatarioPrincipal>	ISPB Participante Destinatário Principal	[1..1]
14	<ISPBPartDestinatarioAdmtd>	ISPB Participante Destinatário Administrado	[1..1]
15	<CodPartDestinatario>	Código Participante Destinatário	[0..1]
16	<TpPessoaBenfcrioOr>	Tipo Pessoa Beneficiário Original	[1..1]
17	<CNPJ_CPFBenfcrioOr>	CNPJ ou CPF Beneficiário Original	[1..1]
18	<Nom_RzSocBenfcrioOr>	Nome ou Razão Social Beneficiário Original	[1..1]
19	<NomFantsBenfcrioOr>	Nome Fantasia Beneficiário Original	[0..1]
20	<LogradBenfcrioOr>	Logradouro Beneficiário Original	[0..1]
21	<CidBenfcrioOr>	Cidade Beneficiário Original	[0..1]
22	<UFBenfcrioOr>	UF Beneficiário Original	[0..1]
23	<CEPBenfcrioOr>	CEP Beneficiário Original	[0..1]

MANUAL DE LEIAUTES DE ARQUIVOS DO DDA

DENOMINAÇÃO: Manual de Leiautes de Arquivos do DDA	CÓDIGO: MAPX-OP16-2009	FOLHA: 49/373
ÁREA EMITENTE: Sistemas TI	VIGÊNCIA: 04/08/2021 a 04/08/2022	VERSÃO: 5.0.0



24	<TpPessoaBenfcioFinl>	Tipo Pessoa Beneficiário Final	[0..1]
25	<CNPJ_CPFBenfcioFinl>	CNPJ ou CPF Beneficiário Final	[0..1]
26	<Nom_RzSocBenfcioFinl>	Nome ou Razão Social Beneficiário Final	[0..1]
27	<NomFantsBenfcioFinl>	Nome Fantasia Beneficiário Final	[0..1]
28	<TpPessoaPagdr>	Tipo Pessoa Pagador	[1..1]
29	<CNPJ_CPFPagdr>	CNPJ ou CPF Pagador	[1..1]
30	<Nom_RzSocPagdr>	Nome ou Razão Social Pagador	[1..1]
31	<NomFantsPagdr>	Nome Fantasia Pagador	[0..1]
32	<LogradPagdr>	Logradouro Pagador	[0..1]
33	<CidPagdr>	Cidade Pagador	[0..1]
34	<UFPagdr>	UF Pagador	[0..1]
35	<CEPPagdr>	CEP Pagador	[0..1]
36	<TpIdentcSacdrAvalst>	Tipo Identificação Sacador Avalista	[1..1]
37	<IdentcSacdrAvalst>	Identificação Sacador Avalista	[0..1]
38	<Nom_RzSocSacdrAvalst>	Nome ou Razão Social Sacador Avalista	[0..1]
39	<CodCartTit>	Código Carteira Título	[1..1]
40	<CodMoedaCNAB>	Código Moeda CNAB	[1..1]
41	<IdentdNossoNum>	Identificador Nosso Número	[1..1]
42	<NumCodBarras>	Número Código Barras	[1..1]
43	<NumLinhaDigtl>	Número Linha Digitável	[1..1]
44	<DtVencTit>	Data Vencimento Título	[0..1]
45	<VlrTit>	Valor Título	[1..1]
46	<NumDocTit>	Número Documento Título	[0..1]
47	<CodEspTit>	Código Espécie Título	[1..1]
48	<DtEmsTit>	Data Emissão Título	[1..1]
49	<QtdDiaPrott>	Quantidade Dias Protesto	[0..1]
50	<DtLimPgtoTit>	Data Limite Pagamento Título	[0..1]
51	<TpPgtoTit>	Tipo Pagamento Título	[1..1]
52	<NumParcl>	Número Parcela	[0..1]
53	<QtdTotParcl>	Quantidade Total Parcela	[0..1]
54	<IndrTitNegcd>	Indicador Título Negociado	[1..1]
55	<IndrBloqPgto>	Indicador Bloqueio Pagamento	[1..1]
56	<IndrPgtoParcl>	Indicador Pagamento Parcial	[1..1]
57	<QtdPgtoParcl>	Quantidade Pagamento Parcial	[0..1]
58	<VlrAbattTit>	Valor Abatimento Título	[1..1]

MANUAL DE LEIAUTES DE ARQUIVOS DO DDA

DENOMINAÇÃO: Manual de Leiautes de Arquivos do DDA	CÓDIGO: MAPX-OP16-2009	FOLHA: 50/373
ÁREA EMITENTE: Sistemas TI	VIGÊNCIA: 04/08/2021 a 04/08/2022	VERSÃO: 5.0.0



59	<Grupo_ADDA101_JurosTit>	Grupo Juros Título	[0..1]
60	<DtJurosTit>	Data Juros Título	[0..1]
61	<CodJurosTit>	Código Juros Título	[1..1]
62	<Vlr_PercJurosTit>	Valor ou Percentual Juros Título	[1..1]
63	</Grupo_ADDA101_JurosTit>	Fim Grupo Juros Título	[0..1]
64	<Grupo_ADDA101_MultaTit>	Grupo Multa Título	[0..1]
65	<DtMultaTit>	Data Multa Título	[0..1]
66	<CodMultaTit>	Código Multa Título	[1..1]
67	<Vlr_PercMultaTit>	Valor ou Percentual Multa Título	[1..1]
68	</Grupo_ADDA101_MultaTit>	Fim Grupo Multa Título	[0..1]
69	<Grupo_ADDA101_DesctTit>	Grupo Desconto Título	[0..3]
70	<DtDesctTit>	Data Desconto Título	[0..1]
71	<CodDesctTit>	Código Desconto Título	[1..1]
72	<Vlr_PercDesctTit>	Valor ou Percentual Desconto Título	[1..1]
73	</Grupo_ADDA101_DesctTit>	Fim Grupo Desconto Título	[0..3]
74	<Grupo_ADDA101_NotaFis>	Grupo Nota Fiscal	[0..30]
75	<NumNotaFis>	Número Nota Fiscal	[1..1]
76	<DtEmsNotaFis>	Data Emissão Nota Fiscal	[1..1]
77	<VlrNotaFis>	Valor Nota Fiscal	[1..1]
78	</Grupo_ADDA101_NotaFis>	Fim Grupo Nota Fiscal	[0..30]
79	<TpVlr_PercMinTit>	Tipo Valor ou Percentual Mínimo Título	[0..1]
80	<Vlr_PercMinTit>	Valor ou Percentual Mínimo Título	[0..1]
81	<TpVlr_PercMaxTit>	Tipo Valor ou Percentual Máximo Título	[0..1]
82	<Vlr_PercMaxTit>	Valor ou Percentual Máximo Título	[0..1]
83	<TpModlCalc>	Tipo Modelo Cálculo	[1..1]
84	<TpAutcRecbtVlrDivgte>	Tipo Autorização Recebimento Valor Divergente	[1..1]
85	<Grupo_ADDA101_Calc>	Grupo Cálculo	[0..n]
86	<VlrCalcdJuros>	Valor Calculado Juros	[1..1]
87	<VlrCalcdMulta>	Valor Calculado Multa	[1..1]
88	<VlrCalcdDesct>	Valor Calculado Desconto	[1..1]
89	<VlrTotCobrar>	Valor Total Cobrar	[1..1]
90	<DtValiddCalc>	Data Validade Cálculo	[1..1]
91	</Grupo_ADDA101_Calc>	Fim Grupo Cálculo	[0..n]
92	<TxtInfBenfcrio>	Texto Informação Beneficiário	[0..100]

DENOMINAÇÃO: Manual de Leiautes de Arquivos do DDA	CÓDIGO: MAPX-OP16-2009	FOLHA: 51/373
ÁREA EMITENTE: Sistemas TI	VIGÊNCIA: 04/08/2021 a 04/08/2022	VERSÃO: 5.0.0



```

93    </Grupo_ADDA101RET_TitRecsd    Fim Grupo Título Recusado    [0..n]
      >
      </ADDA101RET>
    
```

6.7 Arquivo ADDA101RR2 – Aviso a Terceiros sobre inclusão de boletos de pagamento

Descrição: Destinado ao DDA avisar inclusões de boletos de pagamento para os Participantes Receptores que detêm os clientes pagadores com cadastro ativo.

Observação:

- 1- Se a recepção da inclusão do Boleto de Pagamento, pertencer a um Cliente Pagador que possui um cadastro prévio ativo como um pagador ou como um agregado, optantes do DDA; e a inclusão do Boleto de Pagamento tenha sido recepcionada pelo sistema no leiaute de arquivo (ADDA101) a informação será enviada pelo leiaute correspondente via arquivo (ADDA101RR2).

Nome do Arquivo:	Aviso a Terceiros sobre inclusão de boletos de pagamento				
Código do Arquivo:	ADDA101RR2	Emissor:	DDA	Destinatário:	Participante Receptor
Seq.	Tag	Nome do Campo	Mult.	OU	
	<ADDA101RR2>				
1	<Grupo_ADDA101RR2_Tit>	Grupo Título	[1..n]		
2	<ISPBPartPrincipal>	ISPB Participante Principal	[1..1]		
3	<ISPBPartAdmtd>	ISPB Participante Administrado	[1..1]		
4	<NumCtrlDDA>	Número Controle DDA	[1..1]		
5	<NumIdentcTit>	Número Identificação Título	[1..1]		
6	<NumRefAtlCadTit>	Número Referência Atual Cadastro Título	[0..1]		
7	<NumSeqAtlzCadTit>	Número Sequência Atualização Cadastro Título	[1..1]		
8	<ISPBPartDestinatario>	ISPB Participante Destinatário	[1..1]		
9	<CodPartDestinatario>	Código Participante Destinatário	[0..1]		
10	<TpPessoaBenfcrioOr>	Tipo Pessoa Beneficiário Original	[1..1]		
11	<CNPJ_CPFBenfcrioOr>	CNPJ ou CPF Beneficiário Original	[1..1]		
12	<Nom_RzSocBenfcrioOr>	Nome ou Razão Social Beneficiário Original	[1..1]		
13	<NomFantsBenfcrioOr>	Nome Fantasia Beneficiário Original	[0..1]		
14	<LogradBenfcrioOr>	Logradouro Beneficiário Original	[0..1]		
15	<CidBenfcrioOr>	Cidade Beneficiário Original	[0..1]		

MANUAL DE LEIAUTES DE ARQUIVOS DO DDA

DENOMINAÇÃO: Manual de Leiautes de Arquivos do DDA	CÓDIGO: MAPX-OP16-2009	FOLHA: 52/373
ÁREA EMITENTE: Sistemas TI	VIGÊNCIA: 04/08/2021 a 04/08/2022	VERSÃO: 5.0.0



16	<UFBenfcrioOr>	UF Beneficiário Original	[0..1]
17	<CEPBenfcrioOr>	CEP Beneficiário Original	[0..1]
18	<TpPessoaBenfcrioFinl>	Tipo Pessoa Beneficiário Final	[0..1]
19	<CNPJ_CPFBenfcrioFinl>	CNPJ ou CPF Beneficiário Final	[0..1]
20	<Nom_RzSocBenfcrioFinl>	Nome ou Razão Social Beneficiário Final	[0..1]
21	<NomFantsBenfcrioFinl>	Nome Fantasia Beneficiário Final	[0..1]
22	<TpPessoaPagdr>	Tipo Pessoa Pagador	[1..1]
23	<CNPJ_CPFPagdr>	CNPJ ou CPF Pagador	[1..1]
24	<Nom_RzSocPagdr>	Nome ou Razão Social Pagador	[1..1]
25	<NomFantsPagdr>	Nome Fantasia Pagador	[0..1]
26	<LogradPagdr>	Logradouro Pagador	[0..1]
27	<CidPagdr>	Cidade Pagador	[0..1]
28	<UFPagdr>	UF Pagador	[0..1]
29	<CEPPagdr>	CEP Pagador	[0..1]
30	<TpIdentcSacdrAvalst>	Tipo Identificação Sacador Avalista	[1..1]
31	<IdentcSacdrAvalst>	Identificação Sacador Avalista	[0..1]
32	<Nom_RzSocSacdrAvalst>	Nome ou Razão Social Sacador Avalista	[0..1]
33	<CodCartTit>	Código Carteira Título	[1..1]
34	<CodMoedaCNAB>	Código Moeda CNAB	[1..1]
35	<IdentdNossoNum>	Identificador Nosso Número	[1..1]
36	<NumCodBarras>	Número Código Barras	[1..1]
37	<NumLinhaDigtvl>	Número Linha Digitável	[0..1]
38	<DtVencTit>	Data Vencimento Título	[0..1]
39	<VlrTit>	Valor Título	[1..1]
40	<NumDocTit>	Número Documento Título	[0..1]
41	<CodEspTit>	Código Espécie Título	[1..1]
42	<DtEmsTit>	Data Emissão Título	[1..1]
43	<QtdDiaPrott>	Quantidade Dias Protesto	[0..1]
44	<DtLimPgtoTit>	Data Limite Pagamento Título	[0..1]
45	<TpPgtoTit>	Tipo Pagamento Título	[1..1]
46	<NumParcl>	Número Parcela	[0..1]
47	<QtdTotParcl>	Quantidade Total Parcela	[0..1]
48	<IndrTitNegcd>	Indicador Título Negociado	[1..1]
49	<IndrBloqPgto>	Indicador Bloqueio Pagamento	[1..1]
50	<IndrPgtoParcl>	Indicador Pagamento Parcial	[1..1]

MANUAL DE LEIAUTES DE ARQUIVOS DO DDA

DENOMINAÇÃO: Manual de Leiautes de Arquivos do DDA	CÓDIGO: MAPX-OP16-2009	FOLHA: 53/373
ÁREA EMITENTE: Sistemas TI	VIGÊNCIA: 04/08/2021 a 04/08/2022	VERSÃO: 5.0.0



51	<QtdPgtoParcl>	Quantidade Pagamento Parcial	[0..1]
52	<VlrAbattTit>	Valor Abatimento Título	[1..1]
53	<Grupo_ADDA101RR2_JurosTit>	Grupo Juros Título	[0..1]
54	<DtJurosTit>	Data Juros Título	[0..1]
55	<CodJurosTit>	Código Juros Título	[1..1]
56	<Vlr_PercJurosTit>	Valor ou Percentual Juros Título	[1..1]
57	</Grupo_ADDA101RR2_JurosTit >	Fim Grupo Juros Título	[0..1]
58	<Grupo_ADDA101RR2_MultaTit >	Grupo Multa Título	[0..1]
59	<DtMultaTit>	Data Multa Título	[0..1]
60	<CodMultaTit>	Código Multa Título	[1..1]
61	<Vlr_PercMultaTit>	Valor ou Percentual Multa Título	[1..1]
62	</Grupo_ADDA101RR2_MultaTit >	Fim Grupo Multa Título	[0..1]
63	<Grupo_ADDA101RR2_DesctTit>	Grupo Desconto Título	[0..3]
64	<DtDesctTit>	Data Desconto Título	[0..1]
65	<CodDesctTit>	Código Desconto Título	[1..1]
66	<Vlr_PercDesctTit>	Valor ou Percentual Desconto Título	[1..1]
67	</Grupo_ADDA101RR2_DesctTit >	Fim Grupo Desconto Título	[0..3]
68	<Grupo_ADDA101RR2_NotaFis>	Grupo Nota Fiscal	[0..30]
69	<NumNotaFis>	Número Nota Fiscal	[1..1]
70	<DtEmsNotaFis>	Data Emissão Nota Fiscal	[1..1]
71	<VlrNotaFis>	Valor Nota Fiscal	[1..1]
72	</Grupo_ADDA101RR2_NotaFis >	Fim Grupo Nota Fiscal	[0..30]
73	<TpVlr_PercMinTit>	Tipo Valor ou Percentual Mínimo Título	[0..1]
74	<Vlr_PercMinTit>	Valor ou Percentual Mínimo Título	[0..1]
75	<TpVlr_PercMaxTit>	Tipo Valor ou Percentual Máximo Título	[0..1]
76	<Vlr_PercMaxTit>	Valor ou Percentual Máximo Título	[0..1]
77	<TpModlCalc>	Tipo Modelo Cálculo	[1..1]
78	<TpAutcRecbtVlrDivgte>	Tipo Autorização Recebimento Valor Divergente	[1..1]
79	<Grupo_ADDA101RR2_Calc>	Grupo Cálculo	[0..n]
80	<VlrCalcdJuros>	Valor Calculado Juros	[1..1]

MANUAL DE LEIAUTES DE ARQUIVOS DO DDA

DENOMINAÇÃO: Manual de Leiautes de Arquivos do DDA	CÓDIGO: MAPX-OP16-2009	FOLHA: 54/373
ÁREA EMITENTE: Sistemas TI	VIGÊNCIA: 04/08/2021 a 04/08/2022	VERSÃO: 5.0.0



81	<VlrCalcdMulta>	Valor Calculado Multa	[1..1]
82	<VlrCalcdDesct>	Valor Calculado Desconto	[1..1]
83	<VlrTotCobrar>	Valor Total Cobrar	[1..1]
84	<DtValiddCalc>	Data Validade Cálculo	[1..1]
85	</Grupo_ADDA101RR2_Calc>	Fim Grupo Cálculo	[0..n]
86	<TxtInfBenfcrio>	Texto Informação Beneficiário	[0..100]
87	<SitTitPgto>	Situação Título Pagamento	[1..1]
88	<DtHrSit>	Data Hora Situação	[1..1]
89	</Grupo_ADDA101RR2_Tit> </ADDA101RR2>	Fim Grupo Título	[1..n]

6.8 Arquivo ADDA102 – Alteração em boletos de pagamento

Descrição: Destinado ao Participante Destinatário requisitar alterações em boletos de pagamento.

Observação:

- 1- Esse arquivo deve ser usado para alterações de Boletos de Pagamento ou em alguma situação em que seja necessária uma manutenção da base por lote.
- 2- Se utilizado este leiaute, a distribuição para as instituições receptoras será através do código do arquivo ADDA102RR2, logo após a geração do arquivo ADDA102RET.
- 3- O beneficiário final é obrigatório quando existir. Sua aplicabilidade pode ser ilustrada pelos seguintes cenários: Boletos de Pagamento cedidos, emissão por um banco correspondente (neste cenário especificamente, os dados do beneficiário final correspondem a Instituição que contratou o banco correspondente para a emissão). O beneficiário final não substitui o original.
- 4- Não será possível alterar os seguintes dados nem mesmo pela outra funcionalidade que altera os dados para pagamento e/ou recibo:
 - a. Código do participante destinatário
 - b. Tipo de pessoa do beneficiário original
 - c. CPF ou CNPJ do beneficiário original
 - d. Nome ou razão social do beneficiário original
 - e. Tipo de pessoa do cliente pagador
 - f. CPF ou CNPJ do cliente pagador.
 - g. Código da moeda
 - h. Identificação do nosso número
 - i. Código de barras
 - j. Número da linha digitável
 - k. Data de emissão
 - l. Indicador de pagamento parcial
 - m. Número de identificação do título

MANUAL DE LEIAUTES DE ARQUIVOS DO DDA

DENOMINAÇÃO: Manual de Leiautes de Arquivos do DDA	CÓDIGO: MAPX-OP16-2009	FOLHA: 55/373
ÁREA EMITENTE: Sistemas TI	VIGÊNCIA: 04/08/2021 a 04/08/2022	VERSÃO: 5.0.0



- n. Número de referência do cadastro
- 5- CPF ou CNPJ dos clientes beneficiários final será validado no momento da alteração. Caso ele não possua um cadastro prévio na base centralizada ou esteja com a situação inapto ou excluído na Instituição emissora do Boleto de Pagamento, a alteração será rejeitada.
 - 6- Caso o Boleto de Pagamento tenha o vencimento na própria data de inclusão ou vencido é recomendável que a informação seja enviada on-line para a Instituição destinatária e esta, por sua vez, a base centralizada através da funcionalidade DDA0102 que é on-line, permitindo assim o pagamento com validação na base centralizada o mais breve possível, mas a decisão de escolha do canal é da Instituição destinatária.
 - 7- Na resposta de sucesso serão gerados: o número de controle da Nuclea que representa um número de protocolo do processamento da requisição, um número de identificação do cliente Boleto de Pagamento que será único para cada Instituição e um número de referência do cadastro do Boleto de Pagamento único para cada requisição de manutenção processada com sucesso no cadastro do Boleto de Pagamento.
 - 8- O número de identificação do título e o número de referência do cadastro do título devem ser armazenados pela Instituição pois serão obrigatórios para manutenções posteriores, como por exemplo, alterações e baixa.
 - 9- Quando houver desconto, os três valores deverão ser expressos na base indicada no Código Desconto Título. Ao se optar por valor, os três descontos deverão ser expressos em valores. Ao se optar por percentual, os três descontos deverão ser preenchidos em percentuais.
 - 10- Para os domínios de desconto que se aplicam até uma data informada.
 - a. O campo Data do Desconto deve ser informado quando for menor que a data de vencimento do título.
 - b. Para que seja possível aplicação de desconto no dia do vencimento, não deverá ser informada a data de desconto.
 - c. No grupo de desconto será permitida apenas uma ocorrência sem data informada.
 - 11- A data de vencimento deve ter no máximo 3650 dias corridos acima da data de referência atual.
 - 12- Todos os campos que representem valor devem respeitar a quantidade máxima de dígitos inteiros e a quantidade de casas decimais determinada, caso exceda a alteração será rejeitada.
 - 13- É possível alterar os Boletos de Pagamento vencidos, desde que os valores calculados não excedam a quantidade máxima de dígitos inteiros determinada, se exceder a alteração será rejeitada.
 - 14- Não será mais possível alterar Boletos de Pagamento para o tipo de modelo de cálculo 04. Caso ocorram novas alterações deste tipo serão rejeitadas.
 - 15- Para o tipo de modelo de cálculo 04, o sistema rejeitará Boletos de Pagamento com valores calculados (juros, multa e total a cobrar) que exceda o limite de dígitos inteiros definido, inclusive considerando o pior cenário, ou seja, caso o Boleto de Pagamento seja pago apenas em D+0 da data de limite para pagamento será feita uma projeção futura com as instruções atuais do Boleto de Pagamento e se este valor calculado exceder o limite de dígitos inteiros estabelecido também será rejeitado.
 - 16- Boletos com data de limite para pagamento já atingidas serão alterados somente em até 7

MANUAL DE LEIAUTES DE ARQUIVOS DO DDA

DENOMINAÇÃO: Manual de Leiautes de Arquivos do DDA	CÓDIGO: MAPX-OP16-2009	FOLHA: 56/373
ÁREA EMITENTE: Sistemas TI	VIGÊNCIA: 04/08/2021 a 04/08/2022	VERSÃO: 5.0.0



dias passados da data de referência atual.

- 17- Será possível alterar Boletos de Pagamento com os seguintes tipos de modelos de cálculo:
 - a. 01 – Instituição recebedora calcula títulos a vencer e vencidos.
 - i. Moeda = Real
 - b. 02 – Instituição destinatária calcula títulos vencidos e recebedora calcula títulos a vencer.
 - i. Moeda = Real
 - ii. Para os títulos vencidos será obrigatório o grupo de cálculo será obrigatório e também deve permitir em até os 5 últimos dias úteis anteriores.
 - c. 03 – Instituição destinatária calcula títulos a vencer e vencidos
 - i. Para os Boletos de Pagamento a vencer e vencidos será obrigatório o grupo de cálculo.
 - d. 04 – CIP/Instituição Recebedora calcula títulos a vencer em resposta à consulta.
 - i. Moeda = Real
 - ii. Juros = Percentual ou Valor por Dia Corrido ou Isento
 - iii. Tipo de Desconto permitido: Valor fixo até a data informada / Percentual até a data informada / Valor por antecipação dia corrido / Percentual por antecipação dia corrido e isento
- 18- Para Boletos de Pagamento a vencer em que a regra do desconto e/ou os valores são modificados diariamente, como por exemplo, Boletos de Pagamento que variam conforme algum indexador da Instituição, o participante deve encaminhar Boleto de Pagamento com o tipo de modelo de cálculo igual a “03” – Cálculo complexo antes e pós vencimento.
- 19- No tipo de modelo de cálculo 04, a Nuclea calculará apenas em resposta a uma consulta para pagamento, ou alteração de um Boleto de Pagamento vencido, será informado valor calculado e o saldo para pagamento parcial ou pagamento integral com a devida dedução de descontos, abatimentos e acréscimos de juros e encargos e valores já pagos. Este tipo de modelo de cálculo não permite que haja nenhuma ocorrência de desconto ou de encargos com o código corresponde ao dia útil.
- 20- Deve ser concedido o desconto somente antes da data de vencimento, a data do desconto deve ser sempre menor que a data de vencimento
- 21- O Grupo de Cálculo é obrigatório se o Boleto de Pagamento está vencido para os Boletos de Pagamento cujo modelo de cálculo é diferente de padronizado.
 - a. Para que os Participantes Recebedores possam controlar feriados locais, será possível que o participante destinatário informe mais de um grupo de cálculo para os tipos de modelos de cálculo: 02 – “Cálculo complexo pós vencimento”. Neste grupo o participante deve obrigatoriamente informar os encargos e valor total atualizado para o dia útil vigente e no máximo 5 dias úteis (não será considerado dia útil: finais de semana e feriado nacional), desde que o Boleto de Pagamento esteja vencido para estas datas anteriores.
- 22- O Grupo de cálculo é obrigatório para Boletos de Pagamento a vencer, apenas para os Boletos de Pagamento que tem a característica de valor calculado diariamente por algum indexador ou variação de moeda diária, neste caso um tipo específico deve ser utilizado.
 - a. No tipo de modelo de cálculo 03 – “Cálculo complexo antes e pós vencimento”, deve

MANUAL DE LEIAUTES DE ARQUIVOS DO DDA

DENOMINAÇÃO: Manual de Leiautes de Arquivos do DDA	CÓDIGO: MAPX-OP16-2009	FOLHA: 57/373
ÁREA EMITENTE: Sistemas TI	VIGÊNCIA: 04/08/2021 a 04/08/2022	VERSÃO: 5.0.0



obrigatoriamente ter uma validade de cálculo, diante disto mesmo para Boletos de Pagamento a vencer o grupo de cálculo será obrigatório, e a data de validade de cálculo sempre será igual à data de validade de cálculo, ou seja, após as 23:50 a data de validade de cálculo corresponderá a D+1 útil. Caso ele não envie o grupo de cálculo na alteração do Boleto de Pagamento, esta será rejeitada.

- 23- Quando informado o grupo de cálculo, a data de validade de cálculo deve atender as seguintes restrições:
- b. Não será possível conter duplicidade de datas de validade de cálculo no grupo de cálculo
 - c. Ao menos uma data de validade de cálculo deve ser igual a data de validade de cálculo vigente no sistema.
 - d. Não será permitido informar datas de validade de cálculo futuras
 - e. As datas de validade de cálculo informadas não podem corresponder a feriados nacionais ou finais de semana.
- 24- O tipo de autorização para recebimento de valor divergente ser incluído a fim de instruir a Instituição recebedora a acatar um pagamento em acordo com o esperado pelo Cliente Beneficiário, ou seja, este campo deve representar se o Cliente Beneficiário/Instituição para o Boleto de Pagamento em questão acata um pagamento de qualquer valor independentemente do valor nominal, ou calculado com acréscimo dos encargos e dedução do desconto e batimento ou se aceita um valor entre o mínimo e o máximo ou até mesmo se para o Boleto de Pagamento em questão o Cliente Beneficiário/Instituição não autoriza nenhum pagamento diferente do calculado para a data em questão. Esta tag pode ser utilizada pelo cliente ou pela modalidade e tipo de carteira interna da Instituição.
- b. Quando houver o preenchimento desta tag indicando que a Instituição recebedora pode acatar qualquer valor, os campos de valor mínimo e valor máximo se preenchidos são meramente informativos para caráter de apresentação e não devem ser considerados para validação de valor de pagamento, ou seja, a Instituição poderá receber qualquer valor.
- 25- É importante que as informações de desconto, abatimento, de juros, multa, valor nominal, máximo, mínimo, data de vencimento e limite sejam atualizadas quando necessário, pois tais informações são necessárias para validar o valor do Boleto de Pagamento vigente para a data do pagamento. É necessário ressaltar que o VR Boleto equivale ao valor total para pagamento considerando a dedução de desconto e abatimento e acréscimos de encargos.
- 26- O campo bloqueio para pagamento é de uso restrito da Instituição destinatária, para indicar que houve o envio para protesto e estão aguardando a confirmação do cartório para serem baixados e para impedir o pagamento dos Boletos de Pagamento em aberto dos clientes beneficiários que foram identificados com fraude comprovada até que seja possível baixar efetivamente todos os Boletos de Pagamento.
- 27- Para evitar que os participantes encaminhem toda a manutenção dos Boletos de Pagamento já existentes no DDA, os Boletos de Pagamento em aberto no produto DDA terão os novos campos atualizados da seguinte forma:
- a. O campo que representava se o cliente autorizava ou não um pagamento com um valor diferente do calculado, era a tag Indicador Autorização Valor a Cobrar. Esta tag

MANUAL DE LEIAUTES DE ARQUIVOS DO DDA

DENOMINAÇÃO: Manual de Leiautes de Arquivos do DDA	CÓDIGO: MAPX-OP16-2009	FOLHA: 58/373
ÁREA EMITENTE: Sistemas TI	VIGÊNCIA: 04/08/2021 a 04/08/2022	VERSÃO: 5.0.0



- será excluída.
- b. Os Boletos de Pagamento que tiverem a marcação com o valor = 'N' será refletido no campo: Tipo autorização recebimento valor divergente com o valor = 'Não aceita pagamento com valor divergente.'
 - c. Os Boletos de Pagamento que tiverem a marcação com o valor = 'S' e se foi informado o valor mínimo, será refletido no campo: Tipo autorização recebimento valor divergente com o valor = 'Entre o mínimo e o máximo'.
 - d. Os Boletos de Pagamento que tiverem a marcação com o valor = 'S' e se não foi informado o valor mínimo, será refletido no campo: Tipo autorização recebimento valor divergente com o valor = 'Qualquer valor'.
 - e. O campo de bloqueio para pagamento será atualizado com o valor = 'N', ou seja, permitindo que todos os Boletos de Pagamento em aberto no DDA possam ser pagos. Os Boletos de Pagamento que existirem no DDA e que por ventura não possam ser pagos, o participante deverá encaminhar a atualização dos mesmos após a data de implantação da fase II.
 - f. Atualmente no DDA, a base contempla a informação do código de barras, porém este campo estava com a nomenclatura incorreta e será renomeado de NumLinhaDigtlv para CodBarras.
 - g. O valor mínimo e máximo do Boleto de Pagamento já existente no produto DDA, se existirem o seu tipo será considerado como valor.
 - h. O tipo de modelo de cálculo 00 só foi permitido para os Boletos de Pagamento já inseridos no DDA, para Boletos de Pagamento emitidos até 16.03.2012. O tipo de modelo de cálculo 00 não contém as instruções necessárias para apurar os encargos após o vencimento ou conceder o desconto sistêmico, neste caso é de responsabilidade da Instituição destinatária que após o vencimento envie obrigatoriamente os dados atualizados a fim de permitir o pagamento interbancário com as devidas consistências. Para estes Boletos de Pagamento o tipo de modelo de cálculo será atualizado para 03 – Participante destinatário calcula títulos vencidos e a vencer, pois algumas informações de desconto podem não ter sido incluídas no grupo corretamente e terem sido registradas indevidamente apenas no campo texto informativo do cliente cedente, impedindo que seja concedido o desconto e validado sistemicamente.
- 28- Não será possível alterar o tipo de modelo de cálculo com o domínio 00. Este domínio será excluído.
- 29- O Valor de abatimento, se informado pela Participante Destinatário será considerado na dedução do valor total a cobrar antes e após o vencimento do Boleto de Pagamento.
- 30- O valor de abatimento e o valor do desconto se informados, sua somatória não pode ser igual ou superior ao valor nominal do Boleto de Pagamento.
- 31- A seguir as regras para preenchimento de um Boleto de Pagamento de cartão de crédito
- a. Código da espécie do Boleto de Pagamento igual a 31
 - b. Tipo de modelo de cálculo = "01 - Instituição recebedora calcula títulos a vencer e vencidos"
 - c. Indicador de pagamento parcial = "Sim"

MANUAL DE LEIAUTES DE ARQUIVOS DO DDA

DENOMINAÇÃO: Manual de Leiautes de Arquivos do DDA	CÓDIGO: MAPX-OP16-2009	FOLHA: 59/373
ÁREA EMITENTE: Sistemas TI	VIGÊNCIA: 04/08/2021 a 04/08/2022	VERSÃO: 5.0.0



- d. Tipo de autorização para recebimento de valor divergente = “01 – Qualquer valor”
 - e. Valor mínimo é obrigatório e máximo opcional
 - f. Valor nominal do título maior ou igual ao valor mínimo
 - g. Baixa por decurso de prazo após 7 dias da data de limite para pagamento
- 32- A seguir as regras para preenchimento de um Boleto de Pagamento de proposta
- a. Código da espécie do Boleto de Pagamento igual a 32
 - b. Tipo de modelo de cálculo = “01 - Instituição recebedora calcula títulos a vencer e vencidos”
 - c. Isento de juros e multa
- 33- Caso o limite para pagamentos parciais já tenha sido atingido, a Instituição deve comandar uma instrução de alteração da data de vencimento, valor e ou da data limite, a fim de limpar histórico de pagamentos, situação em que a quantidade informada para pagamentos parciais fica totalmente disponível para nova utilização.
- 34- Quando for informado que o Boleto de Pagamento permite pagamentos parciais, o campo que determina quantidade permitidas para pagamentos parciais será obrigatório. Inicialmente será parametrizado em 99 a quantidade máxima de pagamentos parciais que o Boleto de Pagamento pode assumir e o campo tipo de recebimento de valor divergente não poderá assumir o domínio que corresponde ao valor: ‘Não aceita pagamento com valor divergente’.
- 35- Se a tag quantidade de parcelas permitidas para pagamento parcial for informada na inclusão, seu conteúdo será passível de alteração, somente se a nova quantidade não for inferior a quantidade total de pagamentos parciais já registrados. Caso seja necessária esta redução, será necessária uma instrução de baixa para o Boleto de Pagamento e outra nova inclusão pode ser realizada após o período acordado para reuso do código de barras.
- 36- As datas de vencimento e de limite para pagamento poderão ser alteradas pelo emissor
- 37- Para quando o tipo de pagamento do Boleto de Pagamento for igual a carnê será obrigatório que o participante preencha a quantidade total de parcelas e número de parcela que o Boleto de Pagamento representa. Estas informações serão informativas e não terão validações específicas ou de unicidade.
- 38- A data de vencimento e limite para pagamento são obrigatórias para os tipos de modelo de cálculo 01, 02, 03 e 04 (Regra do 04 permanece para tratamento do estoque de boletos, caso ocorram alterações).
- 39- O valor zero na tag de quantidade de dias para protesto, representa protesto imediato. A Instituição destinatária não deve informar a tag de quantidade de dias para protesto no leiaute do cadastro do Boleto de Pagamento quando este não for passível de protesto.
- 40- Na resposta de sucesso serão gerados: o número de controle da Nuclea que representa um número de protocolo do processamento da requisição, um número de identificação do cliente Boletos de Pagamento que será único para cada Instituição e um número de referência do cadastro do título único para cada requisição de manutenção processada com sucesso no cadastro do Boletos de Pagamento.
- 41- O número de identificação do título e o número de referência do cadastro do título devem ser armazenados pela Instituição pois serão obrigatórios para manutenções posteriores, como por exemplo, alterações e baixa.

MANUAL DE LEIAUTES DE ARQUIVOS DO DDA

DENOMINAÇÃO: Manual de Leiautes de Arquivos do DDA	CÓDIGO: MAPX-OP16-2009	FOLHA: 60/373
ÁREA EMITENTE: Sistemas TI	VIGÊNCIA: 04/08/2021 a 04/08/2022	VERSÃO: 5.0.0



42- O participante precisa preencher as tags de indicadores de manutenção dos grupos para informar se irá excluir, manter ou substituir os dados do grupo em questão. Quando informado o indicador de alteração, todos os dados anteriormente existentes serão substituídos, portanto, o grupo deve ser informado na sua completude; os dados e os grupos que possuem mais de uma ocorrência que forem opcionais e não estiverem presentes serão descartados.

Nome do Arquivo: Alteração de dados do Boleto de Pagamento

Código do Arquivo: ADDA102 **Emissor:** Participante Destinatário **Destinatário:** DDA

Seq.	Tag	Nome do Campo	Mult.	OU
	<ADDA102>			
1	<Grupo_ADDA102_Tit>	Grupo Título	[0..n]	
2	<NumCtrlReqPart>	Número Controle Requisição Participante	[1..1]	
3	<ISPBPartDestinatarioPrincipal>	ISPB Participante Destinatário Principal	[1..1]	
4	<ISPBPartDestinatarioAdmtd>	ISPB Participante Destinatário Administrado	[1..1]	
5	<NumIdentcTit>	Número Identificação Título	[1..1]	
6	<NumRefAtlCadTit>	Número Referência Atual Cadastro Título	[0..1]	
7	<IndrManutBenfcrioOr>	Indicador Manutenção Beneficiário Original	[1..1]	
8	<Grupo_ADDA102_BenfcrioOr>	Grupo Beneficiário Original	[0..1]	
9	<NomFantsBenfcrioOr>	Nome Fantasia Beneficiário Original	[0..1]	
10	<LogradBenfcrioOr>	Logradouro Beneficiário Original	[0..1]	
11	<CidBenfcrioOr>	Cidade Beneficiário Original	[0..1]	
12	<UFBenfcrioOr>	UF Beneficiário Original	[0..1]	
13	<CEPBenfcrioOr>	CEP Beneficiário Original	[0..1]	
14	</Grupo_ADDA102_BenfcrioOr>	Fim Grupo Beneficiário Original	[0..1]	
15	<IndrManutBenfcrioFinl>	Indicador Manutenção Beneficiário Final	[1..1]	
16	<Grupo_ADDA102_BenfcrioFinl>	Grupo Beneficiário Final	[0..1]	
17	<TpPessoaBenfcrioFinl>	Tipo Pessoa Beneficiário Final	[1..1]	
18	<CNPJ_CPFBenfcrioFinl>	CNPJ ou CPF Beneficiário Final	[1..1]	
19	<Nom_RzSocBenfcrioFinl>	Nome ou Razão Social Beneficiário Final	[0..1]	
20	<NomFantsBenfcrioFinl>	Nome Fantasia Beneficiário Final	[0..1]	
21	</Grupo_ADDA102_BenfcrioFinl>	Fim Grupo Beneficiário Final	[0..1]	
	>			
22	<IndrManutPagdrTit>	Indicador Manutenção Pagador Título	[1..1]	
23	<Grupo_ADDA102_Pagdr>	Grupo Pagador	[0..1]	

MANUAL DE LEIAUTES DE ARQUIVOS DO DDA

DENOMINAÇÃO: Manual de Leiautes de Arquivos do DDA	CÓDIGO: MAPX-OP16-2009	FOLHA: 61/373
ÁREA EMITENTE: Sistemas TI	VIGÊNCIA: 04/08/2021 a 04/08/2022	VERSÃO: 5.0.0



24	<Nom_RzSocPagdr>	Nome ou Razão Social Pagador	[1..1]
25	<NomFantsPagdr>	Nome Fantasia Pagador	[0..1]
26	<LogradPagdr>	Logradouro Pagador	[0..1]
27	<CidPagdr>	Cidade Pagador	[0..1]
28	<UFPagdr>	UF Pagador	[0..1]
29	<CEPPagdr>	CEP Pagador	[0..1]
30	</Grupo_ADDA102_Pagdr>	Fim Grupo Pagador	[0..1]
31	<IndrManutSacdrAvalst>	Indicador Manutenção Sacador Avalista	[1..1]
32	<Grupo_ADDA102_SacdrAvalst>	Grupo Sacador Avalista	[0..1]
33	<TpIdentcSacdrAvalst>	Tipo Identificação Sacador Avalista	[1..1]
34	<IdentcSacdrAvalst>	Identificação Sacador Avalista	[0..1]
35	<Nom_RzSocSacdrAvalst>	Nome ou Razão Social Sacador Avalista	[0..1]
36	</Grupo_ADDA102_SacdrAvalst>	Fim Grupo Sacador Avalista	[0..1]
37	<IndrManutDocTit>	Indicador Manutenção Documento Título	[1..1]
38	<Grupo_ADDA102_DocTit>	Grupo Documento Título	[0..1]
39	<CodCartTit>	Código Carteira Título	[1..1]
40	<CodEspTit>	Código Espécie Título	[1..1]
41	<NumDocTit>	Número Documento Título	[0..1]
42	<TpPgtoTit>	Tipo Pagamento Título	[1..1]
43	<NumParcl>	Número Parcela	[0..1]
44	<QtdTotParcl>	Quantidade Total Parcela	[0..1]
45	<IndrTitNegcd>	Indicador Título Negociado	[1..1]
46	</Grupo_ADDA102_DocTit>	Fim Grupo Documento Título	[0..1]
47	<IndrManutInstcPgtoTit>	Indicador Manutenção Instrução Pagamento Título	[1..1]
48	<Grupo_ADDA102_InstcPgtoTit>	Grupo Instrução Pagamento Título	[0..1]
49	<DtVencTit>	Data Vencimento Título	[0..1]
50	<VlrTit>	Valor Título	[1..1]
51	<QtdDiaPrott>	Quantidade Dias Protesto	[0..1]
52	<DtLimPgtoTit>	Data Limite Pagamento Título	[0..1]
53	<IndrBloqPgto>	Indicador Bloqueio Pagamento	[1..1]
54	<VlrAbattTit>	Valor Abatimento Título	[1..1]
55	<QtdPgtoParcl>	Quantidade Pagamento Parcial	[0..1]
56	<TpModlCalc>	Tipo Modelo Cálculo	[1..1]

MANUAL DE LEIAUTES DE ARQUIVOS DO DDA

DENOMINAÇÃO: Manual de Leiautes de Arquivos do DDA	CÓDIGO: MAPX-OP16-2009	FOLHA: 62/373
ÁREA EMITENTE: Sistemas TI	VIGÊNCIA: 04/08/2021 a 04/08/2022	VERSÃO: 5.0.0



57	</Grupo_ADDA102_InstcPgtoTit >	Fim Grupo Instrução Pagamento Título	[0..1]
58	<IndrManutInstcVlrRecbt>	Indicador Manutenção Instrução Valor Recebimento	[1..1]
59	<Grupo_ADDA102_InstcVlrRecbt >	Grupo Instrução Valor Recebimento	[0..1]
60	<TpAutcRecbtVlrDivgte>	Tipo Autorização Recebimento Valor Divergente	[1..1]
61	<TpVlr_PercMinTit>	Tipo Valor ou Percentual Mínimo Título	[0..1]
62	<Vlr_PercMinTit>	Valor ou Percentual Mínimo Título	[0..1]
63	<TpVlr_PercMaxTit>	Tipo Valor ou Percentual Máximo Título	[0..1]
64	<Vlr_PercMaxTit>	Valor ou Percentual Máximo Título	[0..1]
65	</Grupo_ADDA102_InstcVlrRecbt >	Fim Grupo Instrução Valor Recebimento	[0..1]
66	<IndrManutJurosTit>	Indicador Manutenção Juros Título	[1..1]
67	<Grupo_ADDA102_JurosTit>	Grupo Juros Título	[0..1]
68	<DtJurosTit>	Data Juros Título	[0..1]
69	<CodJurosTit>	Código Juros Título	[1..1]
70	<Vlr_PercJurosTit>	Valor ou Percentual Juros Título	[1..1]
71	</Grupo_ADDA102_JurosTit>	Fim Grupo Juros Título	[0..1]
72	<IndrManutMultaTit>	Indicador Manutenção Multa Título	[1..1]
73	<Grupo_ADDA102_MultaTit>	Grupo Multa Título	[0..1]
74	<DtMultaTit>	Data Multa Título	[0..1]
75	<CodMultaTit>	Código Multa Título	[1..1]
76	<Vlr_PercMultaTit>	Valor ou Percentual Multa Título	[1..1]
77	</Grupo_ADDA102_MultaTit>	Fim Grupo Multa Título	[0..1]
78	<IndrManutDesctTit>	Indicador Manutenção Desconto Título	[1..1]
79	<Grupo_ADDA102_DesctTit>	Grupo Desconto Título	[0..3]
80	<DtDesctTit>	Data Desconto Título	[0..1]
81	<CodDesctTit>	Código Desconto Título	[1..1]
82	<Vlr_PercDesctTit>	Valor ou Percentual Desconto Título	[1..1]
83	</Grupo_ADDA102_DesctTit>	Fim Grupo Desconto Título	[0..3]
84	<Grupo_ADDA102_Calc>	Grupo Cálculo	[0..n]
85	<VlrCalcdJuros>	Valor Calculado Juros	[1..1]
86	<VlrCalcdMulta>	Valor Calculado Multa	[1..1]
87	<VlrCalcdDesct>	Valor Calculado Desconto	[1..1]

MANUAL DE LEIAUTES DE ARQUIVOS DO DDA

DENOMINAÇÃO: Manual de Leiautes de Arquivos do DDA	CÓDIGO: MAPX-OP16-2009	FOLHA: 63/373
ÁREA EMITENTE: Sistemas TI	VIGÊNCIA: 04/08/2021 a 04/08/2022	VERSÃO: 5.0.0



88	<VlrTotCobrar>	Valor Total Cobrar	[1..1]
89	<DtValiddCalc>	Data Validade Cálculo	[1..1]
90	</Grupo_ADDA102_Calc>	Fim Grupo Cálculo	[0..n]
91	<IndrManutHistNotaFis>	Indicador Manutenção Histórico Nota Fiscal	[1..1]
92	<Grupo_ADDA102_NotaFis>	Grupo Nota Fiscal	[0..30]
93	<NumNotaFis>	Número Nota Fiscal	[1..1]
94	<DtEmsNotaFis>	Data Emissão Nota Fiscal	[1..1]
95	<VlrNotaFis>	Valor Nota Fiscal	[1..1]
96	</Grupo_ADDA102_NotaFis>	Fim Grupo Nota Fiscal	[0..30]
97	<IndrManutHistTxtInf>	Indicador Manutenção Histórico Texto Informativo	[1..1]
98	<TxtInfBenfcrio>	Texto Informação Beneficiário	[0..100]
99	</Grupo_ADDA102_Tit>	Fim Grupo Título	[0..n]
	</ADDA102>		

Arquivo ADDA102RET – Resposta ao Requisitante de alteração em boletos de pagamento

Descrição: DDA retorna resultado de processamento

Nome do Arquivo:	Resposta ao Requisitante de alteração em boletos de pagamento		
Código do Arquivo:	ADDA102RET	Emissor: DDA	Destinatário: Participante Destinatário
Seq.	Tag	Nome do Campo	Mult. OU
	<ADDA102RET>		
1	<Grupo_ADDA102RET_TitActo>	Grupo Título Aceito	[0..n]
2	<NumCtrlReqPart>	Número Controle Requisição Participante	[1..1]
3	<ISPBPartDestinatarioPrincipal>	ISPB Participante Destinatário Principal	[1..1]
4	<ISPBPartDestinatarioAdmtd>	ISPB Participante Destinatário Administrado	[1..1]
5	<NumIdentcTit>	Número Identificação Título	[1..1]
6	<NumRefAtlCadTit>	Número Referência Atual Cadastro Título	[1..1]
7	<NumSeqAtlzCadTit>	Número Sequência Atualização Cadastro Título	[1..1]
8	<NumCtrlDDA>	Número Controle DDA	[1..1]
9	</Grupo_ADDA102RET_TitActo>	Fim Grupo Título Aceito	[0..n]
10	<Grupo_ADDA102RET_TitRecsd>	Grupo Título Recusado	[0..n]
11	<NumCtrlReqPart>	Número Controle Requisição Participante	[1..1]

MANUAL DE LEIAUTES DE ARQUIVOS DO DDA

DENOMINAÇÃO: Manual de Leiautes de Arquivos do DDA	CÓDIGO: MAPX-OP16-2009	FOLHA: 64/373
ÁREA EMITENTE: Sistemas TI	VIGÊNCIA: 04/08/2021 a 04/08/2022	VERSÃO: 5.0.0



12	<ISPBPartDestinatarioPrincipal>	ISPB Participante Destinatário Principal	[1..1]
13	<ISPBPartDestinatarioAdmtd>	ISPB Participante Destinatário Administrado	[1..1]
14	<NumIdentcTit>	Número Identificação Título	[1..1]
15	<NumRefAtlCadTit>	Número Referência Atual Cadastro Título	[0..1]
16	<IndrManutBenfcrioOr>	Indicador Manutenção Beneficiário Original	[1..1]
17	<Grupo_ADDA102_BenfcrioOr>	Grupo Beneficiário Original	[0..1]
18	<NomFantsBenfcrioOr>	Nome Fantasia Beneficiário Original	[0..1]
19	<LogradBenfcrioOr>	Logradouro Beneficiário Original	[0..1]
20	<CidBenfcrioOr>	Cidade Beneficiário Original	[0..1]
21	<UFBenfcrioOr>	UF Beneficiário Original	[0..1]
22	<CEPBenfcrioOr>	CEP Beneficiário Original	[0..1]
23	</Grupo_ADDA102_BenfcrioOr>	Fim Grupo Beneficiário Original	[0..1]
24	<IndrManutBenfcrioFinl>	Indicador Manutenção Beneficiário Final	[1..1]
25	<Grupo_ADDA102_BenfcrioFinl>	Grupo Beneficiário Final	[0..1]
26	<TpPessoaBenfcrioFinl>	Tipo Pessoa Beneficiário Final	[1..1]
27	<CNPJ_CPFBenfcrioFinl>	CNPJ ou CPF Beneficiário Final	[1..1]
28	<Nom_RzSocBenfcrioFinl>	Nome ou Razão Social Beneficiário Final	[0..1]
29	<NomFantsBenfcrioFinl>	Nome Fantasia Beneficiário Final	[0..1]
30	</Grupo_ADDA102_BenfcrioFinl>	Fim Grupo Beneficiário Final	[0..1]
	>		
31	<IndrManutPagdrTit>	Indicador Manutenção Pagador Título	[1..1]
32	<Grupo_ADDA102_Pagdr>	Grupo Pagador	[0..1]
33	<Nom_RzSocPagdr>	Nome ou Razão Social Pagador	[1..1]
34	<NomFantsPagdr>	Nome Fantasia Pagador	[0..1]
35	<LogradPagdr>	Logradouro Pagador	[0..1]
36	<CidPagdr>	Cidade Pagador	[0..1]
37	<UFPagdr>	UF Pagador	[0..1]
38	<CEPPagdr>	CEP Pagador	[0..1]
39	</Grupo_ADDA102_Pagdr>	Fim Grupo Pagador	[0..1]
40	<IndrManutSacdrAvalst>	Indicador Manutenção Sacador Avalista	[1..1]
41	<Grupo_ADDA102_SacdrAvalst>	Grupo Sacador Avalista	[0..1]
42	<TpIdentcSacdrAvalst>	Tipo Identificação Sacador Avalista	[1..1]
43	<IdentcSacdrAvalst>	Identificação Sacador Avalista	[0..1]
44	<Nom_RzSocSacdrAvalst>	Nome ou Razão Social Sacador Avalista	[0..1]
45	</Grupo_ADDA102_SacdrAvalst>	Fim Grupo Sacador Avalista	[0..1]

MANUAL DE LEIAUTES DE ARQUIVOS DO DDA

DENOMINAÇÃO: Manual de Leiautes de Arquivos do DDA	CÓDIGO: MAPX-OP16-2009	FOLHA: 65/373
ÁREA EMITENTE: Sistemas TI	VIGÊNCIA: 04/08/2021 a 04/08/2022	VERSÃO: 5.0.0



>			
46	<IndrManutDocTit>	Indicador Manutenção Documento Título	[1..1]
47	<Grupo_ADDA102_DocTit>	Grupo Documento Título	[0..1]
48	<CodCartTit>	Código Carteira Título	[1..1]
49	<CodEspTit>	Código Espécie Título	[1..1]
50	<NumDocTit>	Número Documento Título	[0..1]
51	<TpPgtoTit>	Tipo Pagamento Título	[1..1]
52	<NumParcl>	Número Parcela	[0..1]
53	<QtdTotParcl>	Quantidade Total Parcela	[0..1]
54	<IndrTitNegcd>	Indicador Título Negociado	[1..1]
55	</Grupo_ADDA102_DocTit>	Fim Grupo Documento Título	[0..1]
56	<IndrManutInstcPgtoTit>	Indicador Manutenção Instrução Pagamento Título	[1..1]
57	<Grupo_ADDA102_InstcPgtoTit>	Grupo Pagamento Título	[0..1]
58	<DtVencTit>	Data Vencimento Título	[0..1]
59	<VlrTit>	Valor Título	[1..1]
60	<QtdDiaPrott>	Quantidade Dias Protesto	[0..1]
61	<DtLimPgtoTit>	Data Limite Pagamento Título	[0..1]
62	<IndrBloqPgto>	Indicador Bloqueio Pagamento	[1..1]
63	<VlrAbattTit>	Valor Abatimento Título	[1..1]
64	<QtdPgtoParcl>	Quantidade Pagamento Parcial	[0..1]
65	<TpModlCalc>	Tipo Modelo Cálculo	[1..1]
66	</Grupo_ADDA102_InstcPgtoTit>	Fim Grupo Instrução Pagamento Título	[0..1]
>			
67	<IndrManutInstcVlrRecbt>	Indicador Manutenção Instrução Valor Recebimento	[1..1]
68	<Grupo_ADDA102_InstcVlrRecbt>	Grupo Instrução Valor Recebimento	[0..1]
>			
69	<TpAutcRecbtVlrDivgte>	Tipo Autorização Recebimento Valor Divergente	[1..1]
70	<TpVlr_PercMinTit>	Tipo Valor ou Percentual Mínimo Título	[0..1]
71	<Vlr_PercMinTit>	Valor ou Percentual Mínimo Título	[0..1]
72	<TpVlr_PercMaxTit>	Tipo Valor ou Percentual Máximo Título	[0..1]
73	<Vlr_PercMaxTit>	Valor ou Percentual Máximo Título	[0..1]
74	</Grupo_ADDA102_InstcVlrRecbt>	Fim Grupo Instrução Valor Recebimento	[0..1]
t>			

MANUAL DE LEIAUTES DE ARQUIVOS DO DDA

DENOMINAÇÃO: Manual de Leiautes de Arquivos do DDA	CÓDIGO: MAPX-OP16-2009	FOLHA: 66/373
ÁREA EMITENTE: Sistemas TI	VIGÊNCIA: 04/08/2021 a 04/08/2022	VERSÃO: 5.0.0



75	<IndrManutJurosTit>	Indicador Manutenção Juros Título	[1..1]
76	<Grupo_ADDA102_JurosTit>	Grupo Juros Título	[0..1]
77	<DtJurosTit>	Data Juros Título	[0..1]
78	<CodJurosTit>	Código Juros Título	[1..1]
79	<Vlr_PercJurosTit>	Valor ou Percentual Juros Título	[1..1]
80	</Grupo_ADDA102_JurosTit>	Fim Grupo Juros Título	[0..1]
81	<IndrManutMultatit>	Indicador Manutenção Multa Título	[1..1]
82	<Grupo_ADDA102_MultaTit>	Grupo Multa Título	[0..1]
83	<DtMultaTit>	Data Multa Título	[0..1]
84	<CodMultaTit>	Código Multa Título	[1..1]
85	<Vlr_PercMultaTit>	Valor ou Percentual Multa Título	[1..1]
86	</Grupo_ADDA102_MultaTit>	Fim Grupo Multa Título	[0..1]
87	<IndrManutDesctTit>	Indicador Manutenção Desconto Título	[1..1]
88	<Grupo_ADDA102_DesctTit>	Grupo Desconto Título	[0..3]
89	<DtDesctTit>	Data Desconto Título	[0..1]
90	<CodDesctTit>	Código Desconto Título	[1..1]
91	<Vlr_PercDesctTit>	Valor ou Percentual Desconto Título	[1..1]
92	</Grupo_ADDA102_DesctTit>	Fim Grupo Desconto Título	[0..3]
93	<Grupo_ADDA102_Calc>	Grupo Cálculo	[0..n]
94	<VlrCalcdJuros>	Valor Calculado Juros	[1..1]
95	<VlrCalcdMulta>	Valor Calculado Multa	[1..1]
96	<VlrCalcdDesct>	Valor Calculado Desconto	[1..1]
97	<VlrTotCobrar>	Valor Total Cobrar	[1..1]
98	<DtValiddCalc>	Data Validade Cálculo	[1..1]
99	</Grupo_ADDA102_Calc>	Fim Grupo Cálculo	[0..n]
100	<IndrManutHistNotaFis>	Indicador Manutenção Histórico Nota Fiscal	[1..1]
101	<Grupo_ADDA102_NotaFis>	Grupo Nota Fiscal	[0..30]
102	<NumNotaFis>	Número Nota Fiscal	[1..1]
103	<DtEmsNotaFis>	Data Emissão Nota Fiscal	[1..1]
104	<VlrNotaFis>	Valor Nota Fiscal	[1..1]
105	</Grupo_ADDA102_NotaFis>	Fim Grupo Nota Fiscal	[0..30]
106	<IndrManutHistTxtInf>	Indicador Manutenção Histórico Texto Informativo	[1..1]
107	<TxtInfBenfcario>	Texto Informação Beneficiário	[0..100]
108	</Grupo_ADDA102RET_TitRecsd>	Fim Grupo Título	[0..n]



DENOMINAÇÃO: Manual de Leiautes de Arquivos do DDA	CÓDIGO: MAPX-OP16-2009	FOLHA: 67/373
ÁREA EMITENTE: Sistemas TI	VIGÊNCIA: 04/08/2021 a 04/08/2022	VERSÃO: 5.0.0

>
</ADDA102RET>

6.9 Arquivo ADDA102RR2 – Aviso a Terceiros sobre alteração de boletos de pagamento

Descrição: Destinado ao DDA avisar alterações de boletos de pagamento.

Observação:

- 1- Se a recepção da alteração dos dados complementares do Boletos de Pagamento, pertencer a um Cliente Pagador que possui um cadastro prévio ativo como um pagador ou como um agregado, optantes do DDA, tenha sido recepcionada pelo sistema no leiaute de arquivo (ADDA102) a informação será enviada por outro leiaute correspondente via arquivo (ADDA102RR2).
- 2- Caso tenha sido alterado a data de vencimento ou limite para um Boletos de Pagamento que permite pagamentos parciais, será informado que houve a eliminação do histórico das baixas, neste caso a quantidade de parcelas registradas será zero.
- 3- Quando a consulta corresponde a um Boletos de Pagamento que permite pagamento parcial e tipo de modelo de cálculo 04, será informado valor total de pagamento parcial permitido com a dedução de descontos, abatimentos e acréscimos de juros e encargos e valores já pagos, respeitando os valores mínimos e máximos do Boletos de Pagamento quando for este o critério para recebimento de pagamento divergente. Entende-se por valores já pagos, serão consideradas as baixas.
- 4- As instituições receptoras devem controlar os históricos das baixas que não foram canceladas para calcular o valor para pagamento do Boletos de Pagamento para o tipo de modelo de cálculo 01, 02 a vencer, exceto para 02 vencidos e 03 pois a responsabilidade dos valores para pagamento é da Instituição destinatária, onde as instruções para pagamento devem ser atualizadas diariamente: valor nominal, valor mínimo, valor máximo, valor de abatimento, juros, desconto e grupo de cálculo.

Nome do Arquivo:	Aviso a Terceiros sobre alteração de boletos de pagamento				
Código do Arquivo:	ADDA102RR2	Emissor:	DDA	Destinatário:	Participante Receptor
Seq	Tag	Nome do Campo	Mult.	O U	
	<ADDA102RR2>				
1	<Grupo_ADDA102RR2_Tit>	Grupo Título	[1..n]		
2	<ISPBPartRecbdrPrincipal>	ISPB Participante Receptor Principal	[1..1]		
3	<ISPBPartRecbdrAdmtd>	ISPB Participante Receptor Administrado	[1..1]		
4	<NumCtrlDDA>	Número Controle DDA	[1..1]		
5	<NumIdentcTit>	Número Identificação Título	[1..1]		
6	<NumRefAtlCadTit>	Número Referência Atual Cadastro Título	[1..1]		

MANUAL DE LEIAUTES DE ARQUIVOS DO DDA

DENOMINAÇÃO: Manual de Leiautes de Arquivos do DDA	CÓDIGO: MAPX-OP16-2009	FOLHA: 68/373
ÁREA EMITENTE: Sistemas TI	VIGÊNCIA: 04/08/2021 a 04/08/2022	VERSÃO: 5.0.0



7	<NumSeqAtlzCadTit>	Número Sequência Atualização Cadastro Título	[1..1]
8	<ISPBPartDestinatario>	ISPB Participante Destinatário	[1..1]
9	<IndrManutBenfcrioOr>	Indicador Manutenção Beneficiário Original	[1..1]
10	<Grupo_ADDA102RR2_BenfcrioOr>	Grupo Beneficiário Original	[0..1]
11	<NomFantsBenfcrioOr>	Nome Fantasia Beneficiário Original	[0..1]
12	<LogradBenfcrioOr>	Logradouro Beneficiário Original	[0..1]
13	<CidBenfcrioOr>	Cidade Beneficiário Original	[0..1]
14	<UFBenfcrioOr>	UF Beneficiário Original	[0..1]
15	<CEPBenfcrioOr>	CEP Beneficiário Original	[0..1]
16	</Grupo_ADDA102RR2_BenfcrioOr>	Fim Grupo Beneficiário Original	[0..1]
17	<IndrManutBenfcrioFinl>	Indicador Manutenção Beneficiário Final	[1..1]
18	<Grupo_ADDA102RR2_BenfcrioFinl>	Grupo Beneficiário Final	[0..1]
19	<TpPessoaBenfcrioFinl>	Tipo Pessoa Beneficiário Final	[1..1]
20	<CNPJ_CPFBenfcrioFinl>	CNPJ ou CPF Beneficiário Final	[1..1]
21	<Nom_RzSocBenfcrioFinl>	Nome ou Razão Social Beneficiário Final	[0..1]
22	<NomFantsBenfcrioFinl>	Nome Fantasia Beneficiário Final	[0..1]
23	</Grupo_ADDA102RR2_BenfcrioFinl>	Fim Grupo Beneficiário Final	[0..1]
24	<IndrManutPagdrTit>	Indicador Manutenção Pagador Título	[1..1]
25	<Grupo_ADDA102RR2_Pagdr>	Grupo Pagador	[0..1]
26	<Nom_RzSocPagdr>	Nome ou Razão Social Pagador	[1..1]
27	<NomFantsPagdr>	Nome Fantasia Pagador	[0..1]
28	<LogradPagdr>	Logradouro Pagador	[0..1]
29	<CidPagdr>	Cidade Pagador	[0..1]
30	<UFPagdr>	UF Pagador	[0..1]
31	<CEPPagdr>	CEP Pagador	[0..1]
32	</Grupo_ADDA102RR2_Pagdr>	Fim Grupo Pagador	[0..1]
33	<IndrManutSacdrAvalst>	Indicador Manutenção Sacador Avalista	[1..1]
34	<Grupo_ADDA102RR2_SacdrAvalst>	Grupo Sacador Avalista	[0..1]
35	<TpIdentcSacdrAvalst>	Tipo Identificação Sacador Avalista	[1..1]
36	<IdentcSacdrAvalst>	Identificação Sacador Avalista	[0..1]
37	<Nom_RzSocSacdrAvalst>	Nome ou Razão Social Sacador Avalista	[0..1]

MANUAL DE LEIAUTES DE ARQUIVOS DO DDA

DENOMINAÇÃO: Manual de Leiautes de Arquivos do DDA	CÓDIGO: MAPX-OP16-2009	FOLHA: 69/373
ÁREA EMITENTE: Sistemas TI	VIGÊNCIA: 04/08/2021 a 04/08/2022	VERSÃO: 5.0.0



38	</Grupo_ADDA102RR2_SacdrAvalst>	Fim Grupo Sacador Avalista	[0..1]
39	<IndrManutDocTit>	Indicador Manutenção Documento Título	[1..1]
40	<Grupo_ADDA102RR2_DocTit>	Grupo Documento Título	[0..1]
41	<CodCartTit>	Código Carteira Título	[1..1]
42	<CodEspTit>	Código Espécie Título	[1..1]
43	<NumDocTit>	Número Documento Título	[0..1]
44	<TpPgtoTit>	Tipo Pagamento Título	[1..1]
45	<NumParcl>	Número Parcela	[0..1]
46	<QtdTotParcl>	Quantidade Total Parcela	[0..1]
47	<IndrTitNegcd>	Indicador Título Negociado	[1..1]
48	</Grupo_ADDA102RR2_DocTit>	Fim Grupo Documento Título	[0..1]
49	<IndrManutInstcPgtoTit>	Indicador Manutenção Instrução Pagamento Título	[1..1]
50	<Grupo_ADDA102RR2_InstcPgtoTit>	Grupo Instrução Pagamento Título	[0..1]
51	<DtVencTit>	Data Vencimento Título	[0..1]
52	<VlrTit>	Valor Título	[1..1]
53	<QtdDiaPrott>	Quantidade Dias Protesto	[0..1]
54	<DtLimPgtoTit>	Data Limite Pagamento Título	[0..1]
55	<IndrBloqPgto>	Indicador Bloqueio Pagamento	[1..1]
56	<VlrAbattTit>	Valor Abatimento Título	[1..1]
57	<QtdPgtoParcl>	Quantidade Pagamento Parcial	[0..1]
58	<TpModlCalc>	Tipo Modelo Cálculo	[1..1]
59	</Grupo_ADDA102RR2_InstcPgtoTit>	Fim Grupo Instrução Pagamento Título	[0..1]
60	<IndrManutInstcVlrRecbt>	Indicador Manutenção Instrução Valor Recebimento	[1..1]
61	<Grupo_ADDA102RR2_InstcVlrRecbt>	Grupo Instrução Valor Recebimento	[0..1]
62	<TpAutcRecbtVlrDivgte>	Tipo Autorização Recebimento Valor Divergente	[1..1]
63	<TpVlr_PercMinTit>	Tipo Valor ou Percentual Mínimo Título	[0..1]
64	<Vlr_PercMinTit>	Valor ou Percentual Mínimo Título	[0..1]
65	<TpVlr_PercMaxTit>	Tipo Valor ou Percentual Máximo Título	[0..1]
66	<Vlr_PercMaxTit>	Valor ou Percentual Máximo Título	[0..1]
67	</Grupo_ADDA102RR2_InstcVlrRecbt>	Fim Grupo Instrução Valor Recebimento	[0..1]

MANUAL DE LEIAUTES DE ARQUIVOS DO DDA

DENOMINAÇÃO: Manual de Leiautes de Arquivos do DDA	CÓDIGO: MAPX-OP16-2009	FOLHA: 70/373
ÁREA EMITENTE: Sistemas TI	VIGÊNCIA: 04/08/2021 a 04/08/2022	VERSÃO: 5.0.0



	ecbt>		
68	<IndrManutJurosTit>	Indicador Manutenção Juros Título	[1..1]
69	<Grupo_ADDA102RR2_JurosTit>	Grupo Juros Título	[0..1]
70	<DtJurosTit>	Data Juros Título	[0..1]
71	<CodJurosTit>	Código Juros Título	[1..1]
72	<Vlr_PercJurosTit>	Valor ou Percentual Juros Título	[1..1]
73	</Grupo_ADDA102RR2_JurosTit>	Fim Grupo Juros Título	[0..1]
74	<IndrManutMultTit>	Indicador Manutenção Multa Título	[1..1]
75	<Grupo_ADDA102RR2_MultaTit>	Grupo Multa Título	[0..1]
76	<DtMultTit>	Data Multa Título	[0..1]
77	<CodMultTit>	Código Multa Título	[1..1]
78	<Vlr_PercMultTit>	Valor ou Percentual Multa Título	[1..1]
79	</Grupo_ADDA102RR2_MultaTit>	Fim Grupo Multa Título	[0..1]
80	<IndrManutDesctTit>	Indicador Manutenção Desconto Título	[1..1]
81	<Grupo_ADDA102RR2_DesctTit>	Grupo Desconto Título	[0..3]
82	<DtDesctTit>	Data Desconto Título	[0..1]
83	<CodDesctTit>	Código Desconto Título	[1..1]
84	<Vlr_PercDesctTit>	Valor ou Percentual Desconto Título	[1..1]
85	</Grupo_ADDA102RR2_DesctTit>	Fim Grupo Desconto Título	[0..3]
86	<Grupo_ADDA102RR2_Calc>	Grupo Cálculo	[0..n]
87	<VlrCalcdJuros>	Valor Calculado Juros	[1..1]
88	<VlrCalcdMulta>	Valor Calculado Multa	[1..1]
89	<VlrCalcdDesct>	Valor Calculado Desconto	[1..1]
90	<VlrTotCobrar>	Valor Total Cobrar	[1..1]
91	<DtValiddCalc>	Data Validade Cálculo	[1..1]
92	</Grupo_ADDA102RR2_Calc>	Fim Grupo Cálculo	[0..n]
93	<IndrManutHistNotaFis>	Indicador Manutenção Histórico Nota Fiscal	[1..1]
94	<Grupo_ADDA102RR2_NotaFis>	Grupo Nota Fiscal	[0..30]
95	<NumNotaFis>	Número Nota Fiscal	[1..1]
96	<DtEmsNotaFis>	Data Emissão Nota Fiscal	[1..1]
97	<VlrNotaFis>	Valor Nota Fiscal	[1..1]
98	</Grupo_ADDA102RR2_NotaFis>	Fim Grupo Nota Fiscal	[0..30]
99	<IndrManutHistTxtInf>	Indicador Manutenção Histórico Texto Informativo	[1..1]
100	<TxtInfBenfcrio>	Texto Informação Beneficiário	[0..100]

MANUAL DE LEIAUTES DE ARQUIVOS DO DDA

DENOMINAÇÃO: Manual de Leiautes de Arquivos do DDA	CÓDIGO: MAPX-OP16-2009	FOLHA: 71/373
ÁREA EMITENTE: Sistemas TI	VIGÊNCIA: 04/08/2021 a 04/08/2022	VERSÃO: 5.0.0



101	<QtdPgtoRegtd>	Quantidade Pagamento Registrado	[0..1]
102	<VlrTotPgto>	Valor Total de Pagamento	[0..1]
103	<SitTitPgto>	Situação Título Pagamento	[1..1]
104	<DtHrSitTit>	Data Hora Situação Título	[1..1]
105	</Grupo_ADDA102RR2_Tit> </ADDA102RR2>	Fim Grupo Título	[1..n]

6.10 Arquivo ADDA104 – Alteração do aceite do boleto de pagamento

Descrição: Destinado ao Participante Receptor requisitar alteração do aceite do boleto de pagamento.

Observação:

- 1- Apenas o Cliente pagador optante do DDA pode informar se reconhece ou não o Boletos de Pagamento. Esta informação é meramente histórica e será distribuída à Instituição destinatária e receptoras, mas isto não impede o pagamento do Boletos de Pagamento.
- 2- Trata-se apenas de um aviso prévio do não reconhecimento ou reconhecimento pelo Cliente Pagador.
- 3- Para o primeiro registro do indicador de aceite, a tag número de referência do aceite não deve ser informada.
- 4- O número de referência do aceite será obrigatório para informar atualização de aceite, ou seja, deve informar o último número de referência informado do aceite processado.

Nome do Arquivo: Alteração do aceite do boleto de pagamento

Código do Arquivo: ADDA104 **Emissor:** Participante Receptor **Destinatário:** DDA

Seq.	Tag	Nome do Campo	Mult.	OU
	<ADDA104>			
1	<Grupo_ADDA104_Tit>	Grupo Título	[0..n]	
2	<NumCtrlReqPart>	Número Controle Requisição Participante	[1..1]	
3	<ISPBPartRecbdrPrincipal>	ISPB Participante Receptor Principal	[1..1]	
4	<ISPBPartRecbdrAdmtd>	ISPB Participante Receptor Administrado	[1..1]	
5	<NumIdentcTit>	Número Identificação Título	[1..1]	
6	<NumRefAtlActe>	Número Referência Atual Aceite	[0..1]	
7	<IndrActe>	Indicador Aceite	[1..1]	
8	</Grupo_ADDA104_Tit> </ADDA104>	Fim Grupo Título	[0..n]	

MANUAL DE LEIAUTES DE ARQUIVOS DO DDA

DENOMINAÇÃO: Manual de Leiautes de Arquivos do DDA	CÓDIGO: MAPX-OP16-2009	FOLHA: 72/373
ÁREA EMITENTE: Sistemas TI	VIGÊNCIA: 04/08/2021 a 04/08/2022	VERSÃO: 5.0.0



Nome do Arquivo:	Resposta ao Requisitante de alteração de aceite do boleto de pagamento			
Código do Arquivo:	ADDA104RET	Emissor:	DDA	Destinatário: Participante Recebedor
Seq.	Tag	Nome do Campo	Mult.	OU
	<ADDA104RET>			
1	<Grupo_ADDA104RET_TitActo>	Grupo Título Aceito	[0..n]	
2	<NumCtrlReqPart>	Número Controle Requisição Participante	[1..1]	
3	<ISPBPartRecbdrPrincipal>	ISPB Participante Recebedor Principal	[1..1]	
4	<ISPBPartRecbdrAdmtd>	ISPB Participante Recebedor Administrado	[1..1]	
5	<NumIdentcTit>	Número Identificação Título	[1..1]	
6	<NumRefAtlActe>	Número Referência Atual Aceite	[1..1]	
7	<NumSeqAtlzActe>	Número Sequência Atualização Aceite	[1..1]	
8	<NumCtrlDDA>	Número Controle DDA	[1..1]	
9	</Grupo_ADDA104RET_TitActo>	Fim Grupo Título Aceito	[0..n]	
10	<Grupo_ADDA104RET_TitRecsd>	Grupo Título Recusado	[0..n]	
11	<NumCtrlReqPart>	Número Controle Requisição Participante	[1..1]	
12	<ISPBPartRecbdrPrincipal>	ISPB Participante Recebedor Principal	[1..1]	
13	<ISPBPartRecbdrAdmtd>	ISPB Participante Recebedor Administrado	[1..1]	
14	<NumIdentcTit>	Número Identificação Título	[1..1]	
15	<NumRefAtlActe>	Número Referência Atual Aceite	[0..1]	
16	<IndrActe>	Indicador Aceite	[1..1]	
17	</Grupo_ADDA104RET_TitRecsd>	Fim Grupo Título Recusado	[0..n]	
	>			
	</ADDA104RET>			

6.11 Arquivo ADDA104RR2 – Aviso a Terceiros sobre alteração de aceite do boleto de pagamento

Descrição: Destinado ao DDA avisar ao Participante sobre alteração de aceite do boleto de pagamento.

Nome do Arquivo:	Aviso a Terceiros sobre alteração de aceite do boleto de pagamento			
Código do Arquivo:	ADDA104RR2	Emissor:	DDA	Destinatário: Participante
Seq.	Tag	Nome do Campo	Mult.	OU
	<ADDA104RR2>			
1	<Grupo_ADDA104RR2_Tit>	Grupo Título	[1..n]	
2	<ISPBPartPrincipal>	ISPB Participante Principal	[1..1]	
3	<ISPBPartAdmtd>	ISPB Participante Administrado	[1..1]	

MANUAL DE LEIAUTES DE ARQUIVOS DO DDA

DENOMINAÇÃO: Manual de Leiautes de Arquivos do DDA	CÓDIGO: MAPX-OP16-2009	FOLHA: 73/373
ÁREA EMITENTE: Sistemas TI	VIGÊNCIA: 04/08/2021 a 04/08/2022	VERSÃO: 5.0.0



4	<NumCtrIDDA>	Número Controle DDA	[1..1]
5	<NumIdentcTit>	Número Identificação Título	[1..1]
6	<NumRefAtIActe>	Número Referência Atual Aceite	[0..1]
7	<NumSeqAtlzActe>	Número Sequência Atualização Aceite	[1..1]
8	<IndrActe>	Indicador Aceite	[1..1]
9	<DtHrSitActe>	Data Hora Situação Aceite	[1..1]
10	</Grupo_ADDA104RR2_Tit> </ADDA104RR2>	Fim Grupo Título	[1..n]

6.12 Arquivo ADDA106 – Base de boletos de pagamento

Descrição: Destinado ao DDA informar base de boletos de pagamento em resposta a solicitações de consulta com retorno por arquivo.

Observação:

- 1- O indicador de aceite será informado somente ao participante destinatário e recebedor.
- 2- O grupo do terceiro será informado somente as instituições recebedoras.
- 3- O arquivo se destina a responder a uma consulta de Boletos de Pagamento pela Instituição destinatária ou pela Instituição recebedora que possui vínculo ativo com o Cliente Pagador do Boletos de Pagamento ou que comandou a baixa e também aquela Instituição recebedora que foi confirmada na baixa.
- 4- Os campos tipo de pessoa do portador, CNPJ ou CPF do portador e nome do portador deve ser visível apenas pela Instituição que comandou a baixa, caso esta tenha vínculo ativo com o Cliente Pagador.
- 5- Os seguintes campos não devem ser visíveis por todas as instituições recebedoras:
 - a. Canal de Pagamento
 - b. Meio de Pagamento
 - c. Indicador de operação em contingência.
- 6- As baixas canceladas serão retornadas na pesquisa.
- 7- Quando um Boletos de Pagamento permite pagamento parcial e sua vigência foi renovada, o histórico das baixas anteriores não serão retornadas.
- 8- Para fins de conciliação, enquanto o Boletos de Pagamento estiver disponível para consulta, ou seja, não tenha passado o prazo para a sua retirada da base, será possível realizar consulta na base histórica, porém será obrigatório que o participante informe o número de identificação do título (o número inicial deve ser igual ao final), a data para pesquisa e/ou número de referência do cadastro. Este tipo de consulta visa atender validação da posição do Boletos de Pagamento na data de pagamento efetuada pelo cliente pagado. Além da posição a ser retornada, os dados do Boletos de Pagamento vigente para uma determinada data também será retornada a última posição do cadastro do Boletos de Pagamento.

MANUAL DE LEIAUTES DE ARQUIVOS DO DDA

DENOMINAÇÃO: Manual de Leiautes de Arquivos do DDA	CÓDIGO: MAPX-OP16-2009	FOLHA: 74/373
ÁREA EMITENTE: Sistemas TI	VIGÊNCIA: 04/08/2021 a 04/08/2022	VERSÃO: 5.0.0



9- Os terceiros desautorizados serão retornados.

Nome do Arquivo:	Base de boletos de pagamento		Emissor:	Destinatário:	
Código do Arquivo:	ADDA106		DDA	Participante	
Seq.	Tag	Nome do Campo		Mult.	OU
	<ADDA106>				
1	<Grupo_ADDA106_Tit>	Grupo Título		[1..n]	
2	<ISPBPartPrincipal>	ISPB Participante Principal		[1..1]	
3	<ISPBPartAdmtd>	ISPB Participante Administrado		[1..1]	
4	<NumCtrlReqOr>	Número Controle Requisição Original		[1..1]	
5	<NumCtrlDDA>	Número Controle DDA		[1..1]	
6	<NumIdentcTit>	Número Identificação Título		[1..1]	
7	<NumRefAtlCadTit>	Número Referência Atual Cadastro Título		[0..1]	
8	<NumSeqAtlzCadTit>	Número Sequência Atualização Cadastro Título		[1..1]	
9	<ISPBPartDestinatario>	ISPB Participante Destinatário		[1..1]	
10	<CodPartDestinatario>	Código Participante Destinatário		[0..1]	
11	<TpPessoaBenfcrioOr>	Tipo Pessoa Beneficiário Original		[1..1]	
12	<CNPJ_CPFBenfcrioOr>	CNPJ ou CPF Beneficiário Original		[1..1]	
13	<Nom_RzSocBenfcrioOr>	Nome ou Razão Social Beneficiário Original		[1..1]	
14	<NomFantsBenfcrioOr>	Nome Fantasia Beneficiário Original		[0..1]	
15	<LogradBenfcrioOr>	Logradouro Beneficiário Original		[0..1]	
16	<CidBenfcrioOr>	Cidade Beneficiário Original		[0..1]	
17	<UFBenfcrioOr>	UF Beneficiário Original		[0..1]	
18	<CEPBenfcrioOr>	CEP Beneficiário Original		[0..1]	
19	<TpPessoaBenfcrioFinl>	Tipo Pessoa Beneficiário Final		[0..1]	
20	<CNPJ_CPFBenfcrioFinl>	CNPJ ou CPF Beneficiário Final		[0..1]	
21	<Nom_RzSocBenfcrioFinl>	Nome ou Razão Social Beneficiário Final		[0..1]	
22	<NomFantsBenfcrioFinl>	Nome Fantasia Beneficiário Final		[0..1]	
23	<TpPessoaPagdr>	Tipo Pessoa Pagador		[1..1]	
24	<CNPJ_CPFPagdr>	CNPJ ou CPF Pagador		[1..1]	
25	<Nom_RzSocPagdr>	Nome ou Razão Social Pagador		[1..1]	
26	<NomFantsPagdr>	Nome Fantasia Pagador		[0..1]	
27	<LogradPagdr>	Logradouro Pagador		[0..1]	
28	<CidPagdr>	Cidade Pagador		[0..1]	

MANUAL DE LEIAUTES DE ARQUIVOS DO DDA

DENOMINAÇÃO: Manual de Leiautes de Arquivos do DDA	CÓDIGO: MAPX-OP16-2009	FOLHA: 75/373
ÁREA EMITENTE: Sistemas TI	VIGÊNCIA: 04/08/2021 a 04/08/2022	VERSÃO: 5.0.0



29	<UFPagdr>	UF Pagador	[0..1]
30	<CEPPagdr>	CEP Pagador	[0..1]
31	<TpIdentcSacdrAvalst>	Tipo Identificação Sacador Avalista	[1..1]
32	<IdentcSacdrAvalst>	Identificação Sacador Avalista	[0..1]
33	<Nom_RzSocSacdrAvalst>	Nome ou Razão Social Sacador Avalista	[0..1]
34	<CodCartTit>	Código Carteira Título	[1..1]
35	<CodMoedaCNAB>	Código Moeda CNAB	[1..1]
36	<IdentdNossoNum>	Identificador Nosso Número	[1..1]
37	<NumCodBarras>	Número Código Barras	[1..1]
38	<NumLinhaDigitvl>	Número Linha Digitável	[0..1]
39	<DtVencTit>	Data Vencimento Título	[0..1]
40	<VlrTit>	Valor Título	[1..1]
41	<NumDocTit>	Número Documento Título	[0..1]
42	<CodEspTit>	Código Espécie Título	[1..1]
43	<DtEmsTit>	Data Emissão Título	[1..1]
44	<QtdDiaProtst>	Quantidade Dias Protesto	[0..1]
45	<DtLimPgtoTit>	Data Limite Pagamento Título	[0..1]
46	<TpPgtoTit>	Tipo Pagamento Título	[1..1]
47	<NumParcl>	Número Parcela	[0..1]
48	<QtdTotParcl>	Quantidade Total Parcela	[0..1]
49	<IndrTitNegcd>	Indicador Título Negociado	[1..1]
50	<IndrBloqPgto>	Indicador Bloqueio Pagamento	[1..1]
51	<IndrPgtoParcl>	Indicador Pagamento Parcial	[1..1]
52	<QtdPgtoParcl>	Quantidade Pagamento Parcial	[0..1]
53	<VlrAbattTit>	Valor Abatimento Título	[1..1]
54	<Grupo_ADDA106_JurosTit>	Grupo Juros Título	[0..1]
55	<DtJurosTit>	Data Juros Título	[0..1]
56	<CodJurosTit>	Código Juros Título	[1..1]
57	<Vlr_PercJurosTit>	Valor ou Percentual Juros Título	[1..1]
58	</Grupo_ADDA106_JurosTit>	Fim Grupo Juros Título	[0..1]
59	<Grupo_ADDA106_MultaTit>	Grupo Multa Título	[0..1]
60	<DtMultaTit>	Data Multa Título	[0..1]
61	<CodMultaTit>	Código Multa Título	[1..1]
62	<Vlr_PercMultaTit>	Valor ou Percentual Multa Título	[1..1]
63	</Grupo_ADDA106_MultaTit>	Fim Grupo Multa Título	[0..1]

MANUAL DE LEIAUTES DE ARQUIVOS DO DDA

DENOMINAÇÃO: Manual de Leiautes de Arquivos do DDA	CÓDIGO: MAPX-OP16-2009	FOLHA: 76/373
ÁREA EMITENTE: Sistemas TI	VIGÊNCIA: 04/08/2021 a 04/08/2022	VERSÃO: 5.0.0



64	<Grupo_ADDA106_DesctTit>	Grupo Desconto Título	[0..3]
65	<DtDesctTit>	Data Desconto Título	[0..1]
66	<CodDesctTit>	Código Desconto Título	[1..1]
67	<Vlr_PercDesctTit>	Valor ou Percentual Desconto Título	[1..1]
68	</Grupo_ADDA106_DesctTit>	Fim Grupo Desconto Título	[0..3]
69	<Grupo_ADDA106_NotaFis>	Grupo Nota Fiscal	[0..30]
70	<NumNotaFis>	Número Nota Fiscal	[1..1]
71	<DtEmsNotaFis>	Data Emissão Nota Fiscal	[1..1]
72	<VlrNotaFis>	Valor Nota Fiscal	[1..1]
73	</Grupo_ADDA106_NotaFis>	Fim Grupo Nota Fiscal	[0..30]
74	<TpVlr_PercMinTit>	Tipo Valor ou Percentual Mínimo Título	[0..1]
75	<Vlr_PercMinTit>	Valor ou Percentual Mínimo Título	[0..1]
76	<TpVlr_PercMaxTit>	Tipo Valor ou Percentual Máximo Título	[0..1]
77	<Vlr_PercMaxTit>	Valor ou Percentual Máximo Título	[0..1]
78	<TpModlCalc>	Tipo Modelo Cálculo	[1..1]
79	<TpAutcRecbtVlrDivgte>	Tipo Autorização Recebimento Valor Divergente	[1..1]
80	<Grupo_ADDA106_Calc>	Grupo Cálculo	[0..n]
81	<VlrCalcdJuros>	Valor Calculado Juros	[1..1]
82	<VlrCalcdMulta>	Valor Calculado Multa	[1..1]
83	<VlrCalcdDesct>	Valor Calculado Desconto	[1..1]
84	<VlrTotCobrar>	Valor Total Cobrar	[1..1]
85	<DtValiddCalc>	Data Validade Cálculo	[1..1]
86	</Grupo_ADDA106_Calc>	Fim Grupo Cálculo	[0..n]
87	<TxtInfBenfcrio>	Texto Informação Beneficiário	[0..100]
88	<NumRefAtlActe>	Número Referência Atual Aceite	[0..1]
89	<NumSeqAtlzActe>	Número Sequência Atualização Aceite	[0..1]
90	<IndrActe>	Indicador Aceite	[0..1]
91	<Grupo_ADDA106_Terc>	Grupo Terceiro	[0..n]
92	<NumIdentcTerc>	Número Identificação Terceiro	[0..1]
93	<NumRefAtlCadTerc>	Número Referência Atual Cadastro Terceiro	[0..1]
94	<TpPessoaPagdrAutzdr>	Tipo Pessoa Pagador Autorizador	[0..1]
95	<CNPJ_CPFPagdrAutzdr>	CNPJ ou CPF Pagador Autorizador	[0..1]
96	<TpPessoaTerc>	Tipo Pessoa Terceiro	[1..1]
97	<CNPJ_CPFTerc>	CNPJ ou CPF Terceiro	[1..1]

MANUAL DE LEIAUTES DE ARQUIVOS DO DDA

DENOMINAÇÃO: Manual de Leiautes de Arquivos do DDA	CÓDIGO: MAPX-OP16-2009	FOLHA: 77/373
ÁREA EMITENTE: Sistemas TI	VIGÊNCIA: 04/08/2021 a 04/08/2022	VERSÃO: 5.0.0



98	<SitTerc>	Situação Terceiro	[1..1]
99	</Grupo_ADDA106_Terc>	Fim Grupo Terceiro	[0..n]
100	<SitTit>	Situação Título	[1..1]
101	<DtHrSit>	Data Hora Situação	[1..1]
102	<QtdPgtoRegtd>	Quantidade Pagamento Registrado	[0..1]
103	<VlrTotPgto>	Valor Total de Pagamento	[0..1]
104	<SitTitPgto>	Situação Título Pagamento	[1..1]
105	<Grupo_ADDA106_Baixa>	Grupo Baixa	[0..n]
106	<NumIdentcBaixa>	Número Identificação Baixa	[0..1]
107	<NumRefCadTitBaixa>	Número Referência Cadastro Título Baixa	[0..1]
108	<ISPBPartRecbdrBaixa>	ISPB Participante Recebedor Baixa	[0..1]
109	<CodPartRecbdrBaixa>	Código Participante Recebedor Baixa	[0..1]
110	<TpBaixa>	Tipo Baixa	[1..1]
111	<SitBaixa>	Situação Baixa	[1..1]
112	<DtHrSitBaixa>	Data Hora Situação Baixa	[1..1]
113	<Grupo_ADDA106_DettBaixa>	Grupo Detalhamento Baixa	[0..1]
114	<TpPessoaPort>	Tipo Pessoa Portador	[0..1]
115	<CNPJ_CPFPort>	CNPJ ou CPF Portador	[0..1]
116	<Nom_RzSocPort>	Nome do Portador	[0..1]
117	<TpPessoaAgrgdr>	Tipo Pessoa Agregador	[0..1]
118	<CNPJ_CPFAgrgdr>	CNPJ ou CPF Agregador	[0..1]
119	<Nom_RzSocAgrgdr>	Nome do Agregador	[0..1]
120	<AgRecbdr>	Agência do Recebedor	[0..1]
121	<DtHrRecbtTit>	Data e Hora do Recebimento do Título	[0..1]
122	<DtHrProcBaixa>	Data Hora Processamento Baixa	[1..1]
123	<DtProcBaixa>	Data Processamento Baixa	[1..1]
124	<VlrBaixaTit>	Valor Baixa Título	[0..1]
125	<NumCodBarrasBaixa>	Número Código Barras Baixa	[1..1]
126	<CanPgtoBaixa>	Canal Pagamento Baixa	[0..1]
127	<MeioPgtoBaixa>	Meio Pagamento Baixa	[0..1]
128	<IndrOpContg>	Indicador Operação Contingência	[0..1]
129	</Grupo_ADDA106_DettBaixa>	Fim Grupo Detalhamento Baixa	[0..1]
130	<Grupo_ADDA106_CanceltBaixa>	Grupo Cancelamento Baixa	[0..1]
131	<DtHrCanceltBaixa>	Data Hora Cancelamento Baixa	[1..1]
132	<DtCanceltBaixa>	Data Cancelamento Baixa	[1..1]

MANUAL DE LEIAUTES DE ARQUIVOS DO DDA

DENOMINAÇÃO: Manual de Leiautes de Arquivos do DDA	CÓDIGO: MAPX-OP16-2009	FOLHA: 78/373
ÁREA EMITENTE: Sistemas TI	VIGÊNCIA: 04/08/2021 a 04/08/2022	VERSÃO: 5.0.0



133	</Grupo_ADDA106_CanceltBaixa>	Fim Grupo Cancelamento Baixa	[0..1]
134	</Grupo_ADDA106_Baixa>	Fim Grupo Baixa	[0..n]
135	</Grupo_ADDA106_Tit> </ADDA106>	Fim Grupo Título	[1..n]

6.13 Arquivo ADDA108 – Baixa

Descrição: Destinado ao Participante Receptor requisitar baixa de boletos de pagamento ocorrida no dia.

Observação:

- 1- O recebimento da baixa, implicará na distribuição em lote para as instituições receptoras que possuem o cadastro prévio ativo do pagador e para a Instituição destinatária.
- 2- Se utilizado este leiaute, a distribuição para as instituições receptoras será através do código do arquivo ADDA108RR2, logo após a geração do arquivo ADDA108RET.
- 3- A Baixa deve ser informada obrigatoriamente após a autorização de pagamento realizada pelo Pagador.
- 4- Caso seja necessário a Receptora pode realizar o cancelamento da baixa via funcionalidade ADDA115/DDA0115 - somente para os casos de VR Boleto - para representar que não houve a efetivação do pagamento.
- 5- Obrigatório o preenchimento do CPF/CNPJ do portador independentemente do valor do Boleto de Pagamento, com exceção do pagamento em espécie informado no campo meio de pagamento.
- 6- As Baixas ativas serão totalizadas no retorno da consulta na funcionalidade ADDA110/DDA0110. Caso a Instituição tenha o cadastro prévio do pagador esta será a responsável por controlar o saldo remanescente, uma vez que estará de posse em sua base de todos os dados para pagamento.
- 7- O cálculo do saldo remanescente será controlado pela baixa .
 - a. Nesta funcionalidade será informado o valor de pagamento pela Instituição receptora, para que as instituições possam recalcular o saldo remanescente, caso o Boleto de Pagamento permita pagamentos parciais.
- 8- O Número de Identificação do Título será obrigatório e validado.
- 9- Caso o participante esteja operando em contingência, onde conseguiu obter os dados de identificação do título, mas por algum motivo não conseguiu sistemicamente respeitar as instruções para pagamento, deve flegar o indicador de operação em contingência como Sim, esta informação também será informada no arquivo ADDA108RR2.
- 10- O número de identificação do título e o número de referência mais atual do cadastro do título não são alterados.
- 11- O sistema gerará um número de identificação da baixa para que seja utilizado em caso de solicitação de cancelamento posteriormente.

MANUAL DE LEIAUTES DE ARQUIVOS DO DDA

DENOMINAÇÃO: Manual de Leiautes de Arquivos do DDA	CÓDIGO: MAPX-OP16-2009	FOLHA: 79/373
ÁREA EMITENTE: Sistemas TI	VIGÊNCIA: 04/08/2021 a 04/08/2022	VERSÃO: 5.0.0



Nome do Arquivo:	Baixa	Emissor:	Participante	Destinatário:	DDA
Código do Arquivo:	ADDA108	Nome do Campo		Mult.	OU
Seq.	Tag				
	<ADDA108>				
1	<Grupo_ADDA108_Tit>	Grupo Título		[0..n]	
2	<NumCtrlReqPart>	Número Controle Requisição Participante		[1..1]	
3	<ISPBPartRecbdrPrincipal>	ISPB Participante Recebedor Principal		[1..1]	
4	<ISPBPartRecbdrAdmtd>	ISPB Participante Recebedor Administrado		[1..1]	
5	<NumIdentcTit>	Número Identificação Título		[1..1]	
6	<TpBaixa>	Tipo Baixa		[1..1]	
7	<ISPBPartRecbdrBaixa>	ISPB Participante Recebedor Baixa		[0..1]	
8	<CodPartRecbdrBaixa>	Código Participante Recebedor Baixa		[0..1]	
9	<TpPessoaPort>	Tipo Pessoa Portador		[0..1]	
10	<CNPJ_CPFPort>	CNPJ ou CPF Portador		[0..1]	
11	<Nom_RzSocPort>	Nome do Portador		[0..1]	
12	<TpPessoaAgrgdr>	Tipo Pessoa Agregador		[0..1]	
13	<CNPJ_CPFAgrgdr>	CNPJ ou CPF Agregador		[0..1]	
14	<Nom_RzSocAgrgdr>	Nome do Agregador		[0..1]	
15	<AgRecbdr>	Agência do Recebedor		[0..1]	
16	<DtHrRecbtTit>	Data e Hora do Recebimento Título		[0..1]	
17	<DtHrProcBaixa>	Data Hora Processamento Baixa		[1..1]	
18	<DtProcBaixa>	Data Processamento Baixa		[1..1]	
19	<VlrBaixaTit>	Valor Baixa Título		[0..1]	
20	<NumCodBarrasBaixa>	Número Código Barras Baixa		[1..1]	
21	<CanPgto>	Canal Pagamento		[0..1]	
22	<MeioPgto>	Meio Pagamento		[0..1]	
23	<IndrOpContg>	Indicador Operação Contingência		[1..1]	
24	<ISPBInidrPgto>	ISPB Iniciador Pagamento		[0..1]	
25	</Grupo_ADDA108_Tit>	Fim Grupo Título		[0..n]	
	</ADDA108>				

Nome do Arquivo: Resposta ao Requisitante de baixa de boletos de Pagamento
Código do Arquivo: ADDA108RET **Emissor:** DDA **Destinatário:** Participante

MANUAL DE LEIAUTES DE ARQUIVOS DO DDA

DENOMINAÇÃO: Manual de Leiautes de Arquivos do DDA	CÓDIGO: MAPX-OP16-2009	FOLHA: 80/373
ÁREA EMITENTE: Sistemas TI	VIGÊNCIA: 04/08/2021 a 04/08/2022	VERSÃO: 5.0.0



Seq.	Tag	Nome do Campo	Recebedor Mult.	OU
	<ADDA108RET>			
1	<Grupo_ADDA108RET_TitActo>	Grupo Título Aceito	[0..n]	
2	<NumCtrlReqPart>	Número Controle Requisição Participante	[1..1]	
3	<ISPBPpartRecbdrPrincipal>	ISPB Participante Recebedor Principal	[1..1]	
4	<ISPBPpartRecbdrAdmtd>	ISPB Participante Recebedor Administrado	[1..1]	
5	<NumIdentcTit>	Número Identificação Título	[1..1]	
6	<NumRefCadTitBaixa>	Número Referência Cadastro Título Baixa	[1..1]	
7	<NumIdentcBaixa>	Número Identificação Baixa	[1..1]	
8	<NumCtrlDDA>	Número Controle DDA	[1..1]	
9	<DtHrSitBaixa>	Data Hora Situação Baixa	[1..1]	
10	</Grupo_ADDA108RET_TitActo>	Grupo Título Aceito	[0..n]	
11	<Grupo_ADDA108RET_TitRecsd>	Grupo Título Recusado	[0..n]	
12	<NumCtrlReqPart>	Número Controle Requisição Cliente	[1..1]	
13	<ISPBPpartRecbdrPrincipal>	ISPB Cliente Recebedor Principal	[1..1]	
14	<ISPBPpartRecbdrAdmtd>	ISPB Cliente Recebedor Administrado	[1..1]	
15	<NumIdentcTit>	Número Identificação Título	[1..1]	
16	<TpBaixa>	Tipo de Baixa	[1..1]	
17	<ISPBPpartRecbdrBaixa>	ISPB Participante Recebedor Baixa	[0..1]	
18	<CodPartRecbdrBaixa>	Código Participante Recebedor Baixa	[0..1]	
19	<TpPessoaPort>	Tipo Pessoa Portador	[0..1]	
20	<CNPJ_CPFPort>	CPF ou CNPJ Portador	[0..1]	
21	<Nom_RzSocPort>	Nome do Portador	[0..1]	
22	<TpPessoaAgrgdr>	Tipo Pessoa Agregador	[0..1]	
23	<CNPJ_CPF_Agrgdr>	CNPJ ou CPF Agregador	[0..1]	
24	<Nom_RzSocAgrgdr>	Nome do Agregador	[0..1]	
25	<AgRecbdr>	Agência do Recebedor	[0..1]	
26	<DtHrRecbtTit>	Data e Hora do Recebimento do Título	[1..1]	
27	<DtHrProcBaixa>	Data Hora Processamento Baixa	[1..1]	
28	<DtProcBaixa>	Data Processamento Baixa	[1..1]	
29	<VlrBaixaTit>	Valor Baixa Título	[0..1]	
30	<NumCodBarrasBaixa>	Número Código Barras Baixa	[1..1]	
31	<CanPgto>	Canal Pagamento	[0..1]	
32	<MeioPgto>	Meio Pagamento	[0..1]	

MANUAL DE LEIAUTES DE ARQUIVOS DO DDA

DENOMINAÇÃO: Manual de Leiautes de Arquivos do DDA	CÓDIGO: MAPX-OP16-2009	FOLHA: 81/373
ÁREA EMITENTE: Sistemas TI	VIGÊNCIA: 04/08/2021 a 04/08/2022	VERSÃO: 5.0.0



33	<IndrOpContg>	Indicador Operação Contingência	[1..1]
34	<ISPBIindrPgto>	ISPB Iniciador do Pagamento	[0..1]
35	</Grupo_ADDA108RET_TitRecsd >	Fim Grupo Título Recusado	[0..n]
	</ADDA108RET>		

6.14 Arquivo ADDA108RR2 – Aviso a Terceiros sobre baixa

Descrição: Destinado ao DDA avisar a baixa.

Observação:

- 1- A baixa será distribuída as instituições receptoras que possuem o cadastro prévio do pagador e para a Instituição destinatária.
- 2- Para pagamento que permite pagamento parcial será atualizado o saldo remanescente.
- 3- Quando corresponde a um Boleto de Pagamento que permite pagamento parcial e tipo de modelo de cálculo 04, será informado valor total de pagamento parcial permitido com a dedução de descontos, abatimentos e acréscimos de juros e encargos e valores já pagos, respeitando os valores mínimos e máximos do Boleto de Pagamento quando for este o critério para recebimento de pagamento divergente. Entende-se por valores já pagos, serão consideradas as baixas .
- 4- As instituições receptoras devem controlar os históricos das baixas para calcular o valor para pagamento do Boleto para o tipo de modelo de cálculo 01, 02 a vencer, pois 02 vencidos e 03 a responsabilidade dos valores para pagamento é da Instituição destinatária, onde as instruções para pagamento devem ser atualizadas diariamente: valor nominal, valor mínimo, valor máximo, valor de abatimento, juros, desconto e grupo de cálculo.
- 5- Os seguintes dados serão distribuídos apenas a Instituição destinatária:
 - a. ISPB do participante receptor
 - b. Código do participante receptor
 - c. Tipo de pessoa do portador
 - d. CPF ou CNPJ do Portador
 - e. Nome do portador
 - f. Canal de pagamento
 - g. Meio de pagamento
 - h. Indicador de operação em contingência
 - i. Agência do receptor

Nome do Arquivo: Aviso a Terceiros sobre a baixa

Código do Arquivo: ADDA108RR2 **Emissor:** DDA **Destinatário:** Participante

Seq. **Tag** **Nome do Campo** **Mult.** **OU**

<ADDA108RR2>

MANUAL DE LEIAUTES DE ARQUIVOS DO DDA

DENOMINAÇÃO: Manual de Leiautes de Arquivos do DDA	CÓDIGO: MAPX-OP16-2009	FOLHA: 82/373
ÁREA EMITENTE: Sistemas TI	VIGÊNCIA: 04/08/2021 a 04/08/2022	VERSÃO: 5.0.0



1	<Grupo_ADDA108RR2_Tit>	Grupo Título	[1..n]
2	<ISPBPartPrincipal>	ISPB Participante Principal	[1..1]
3	<ISPBPartAdmtd>	ISPB Participante Administrado	[1..1]
4	<NumIdentcTit>	Número Identificação Título	[1..1]
5	<NumRefCadTitBaixa>	Número Referência Cadastro Título Baixa	[1..1]
6	<NumIdentcBaixa>	Número Identificação Baixa	[1..1]
7	<NumCtrlDDA>	Número Controle DDA	[1..1]
8	<TpBaixa>	Tipo Baixa	[1..1]
9	<ISPBPartRecbdrBaixa>	ISPB Participante Recebedor Baixa	[0..1]
10	<CodPartRecbdrBaixa>	Código Participante Recebedor Baixa	[0..1]
11	<TpPessoaPort>	Tipo Pessoa Portador	[0..1]
12	<CNPJ_CPFPort>	CNPJ ou CPF Portador	[0..1]
13	<Nom_RzSocPort>	Nome do Portador	[0..1]
14	<TpPessoaAgrgdr>	Tipo Pessoa Agregador	[0..1]
15	<CNPJ_CPFAgrgdr>	CNPJ ou CPF Agregador	[0..1]
16	<Nom_RzSocAgrgdr>	Nome do Agregador	[0..1]
17	<AgRecbdr>	Agência do Recebedor	[0..1]
18	<DtHrRecbtTit>	Data e Hora do Recebimento do Título	[0..1]
19	<DtHrProcBaixa>	Data Hora Processamento Baixa	[0..1]
20	<DtProcBaixa>	Data Processamento Baixa	[0..1]
21	<VlrBaixaTit>	Valor Baixa Título	[0..1]
22	<NumCodBarrasBaixa>	Número Código Barras Baixa	[0..1]
23	<CanPgto>	Canal Pagamento	[0..1]
24	<MeioPgto>	Meio Pagamento	[0..1]
25	<DtHrSitBaixa>	Data Hora Situação Baixa	[1..1]
26	<IndrOpContg>	Indicador Operação Contingência	[0..1]
27	<QtdPgtoRegtd>	Quantidade Pagamento Registrado	[0..1]
28	<VlrTotPgto>	Valor Total de Pagamento	[0..1]
29	<SitTitPgto>	Situação Título Pagamento	[1..1]
30	</Grupo_ADDA108RR2_Tit>	Fim Grupo Título	[1..n]
	</ADD108RR2>		

MANUAL DE LEIAUTES DE ARQUIVOS DO DDA

DENOMINAÇÃO: Manual de Leiautes de Arquivos do DDA	CÓDIGO: MAPX-OP16-2009	FOLHA: 83/373
ÁREA EMITENTE: Sistemas TI	VIGÊNCIA: 04/08/2021 a 04/08/2022	VERSÃO: 5.0.0



6.15 Arquivo ADDA110 – Consulta de Boleto de Pagamento para pagamento

Descrição Destinado ao Participante Recebedor consultar Boletos de Pagamento em lote.

Observação:

- 1- Este arquivo deve ser utilizado para consulta de Boleto de Pagamento na base centralizada através do código de barras em alguma situação em que seja necessário o pagamento em lote.
- 2- No arquivo de resposta serão retornadas todas as instruções para cálculo das deduções e acréscimos, inclusive os valores já calculados pela Instituição destinatária, quando aplicáveis, além dos dados mínimos obrigatórios para apresentação no recibo do pagamento.
- 3- O tratamento de feriado local deve ser feito pela Instituição recebedora em acordo com as instruções enviadas na resposta.
- 4- Quando a consulta corresponde a um Boleto de Pagamento que permite pagamento parcial e tipo de modelo de cálculo 04, será informado valor total de pagamento parcial permitido com a dedução de descontos, abatimentos e acréscimos de juros e encargos e valores já pagos, respeitando os valores mínimos e máximos do Boleto de Pagamento quando for este o critério para recebimento de pagamento divergente. Entende-se por valores já pagos, os valores registrados pelas baixas parciais até o limite em que são baixadas integralmente ou por decurso de prazo.

Nome do Arquivo: Participante solicita consulta para pagamento na base de Boletos de Pagamento

Código do Arquivo: ADDA110 **Emissor:** Participante Recebedor **Destinatário:** DDA

Seq.	Tag	Nome do Campo	Mult.	OU
	<ADDA110>			
1	<Grupo_ADDA110_Tit>	Grupo Título	[0..n]	
2	<NumCtrlReqPart>	Número Controle Requisição Participante	[1..1]	
3	<ISPBPartRecbdrPrincipal>	ISPB Participante Recebedor Principal	[1..1]	
4	<ISPBPartRecbdrAdmtd>	ISPB Participante Recebedor Administrado	[1..1]	
5	<NumCodBarras>	Número Código Barras	[1..1]	
6	</Grupo_ADDA110_Tit>	Fim Grupo Título	[0..n]	
	</ADDA110>			

Nome do Arquivo: Resposta à consulta para pagamento e/ou recibo na base de Boletos de Pagamento

Código do Arquivo: ADDA110RET **Emissor:** DDA **Destinatário:** Participante Recebedor

Seq.	Tag	Nome do Campo	Mult.	OU
------	-----	---------------	-------	----

MANUAL DE LEIAUTES DE ARQUIVOS DO DDA

DENOMINAÇÃO: Manual de Leiautes de Arquivos do DDA	CÓDIGO: MAPX-OP16-2009	FOLHA: 84/373
ÁREA EMITENTE: Sistemas TI	VIGÊNCIA: 04/08/2021 a 04/08/2022	VERSÃO: 5.0.0



	<ADDA110RET>		
1	<Grupo_ADDA110RET_TitActo>	Grupo Título Aceito	[0..n]
2	<NumCtrlReqPart>	Número Controle Requisição Participante	[1..1]
3	<ISPBPartRecbdrPrincipal>	ISPB Participante Recebedor Principal	[1..1]
4	<ISPBPartRecbdrAdmtd>	ISPB Participante Recebedor Administrado	[1..1]
5	<NumCtrlDDA>	Número Controle DDA	[1..1]
6	<NumIdentcTit>	Número Identificação Título	[1..1]
7	<NumRefAtlCadTit>	Número Referência Atual Cadastro Título	[0..1]
8	<NumSeqAtlzCadTit>	Número Sequência Atualização Cadastro Título	[1..1]
9	<DtHrSitTit>	Data Hora Situação Título	[1..1]
10	<ISPBPartDestinatario>	ISPB Participante Destinatário	[1..1]
11	<CodPartDestinatario>	Código Participante Destinatário	[0..1]
12	<TpPessoaBenfcrioOr>	Tipo Pessoa Beneficiário Original	[1..1]
13	<CNPJ_CPFBenfcrioOr>	CNPJ ou CPF Beneficiário Original	[1..1]
14	<Nom_RzSocBenfcrioOr>	Nome ou Razão Social Beneficiário Original	[1..1]
15	<NomFantsBenfcrioOr>	Nome Fantasia Beneficiário Original	[0..1]
16	<LogradBenfcrioOr>	Logradouro Beneficiário Original	[0..1]
17	<CidBenfcrioOr>	Cidade Beneficiário Original	[0..1]
18	<UFBenfcrioOr>	UF Beneficiário Original	[0..1]
19	<CEPBenfcrioOr>	CEP Beneficiário Original	[0..1]
20	<TpPessoaBenfcrioFinl>	Tipo Pessoa Beneficiário Final	[0..1]
21	<CNPJ_CPFBenfcrioFinl>	CNPJ ou CPF Beneficiário Final	[0..1]
22	<Nom_RzSocBenfcrioFinl>	Nome ou Razão Social Beneficiário Final	[0..1]
23	<NomFantsBenfcrioFinl>	Nome Fantasia Beneficiário Final	[0..1]
24	<TpPessoaPagdr>	Tipo Pessoa Pagador	[1..1]
25	<CNPJ_CPFPagdr>	CNPJ ou CPF Pagador	[1..1]
26	<Nom_RzSocPagdr>	Nome ou Razão Social Pagador	[1..1]
27	<NomFantsPagdr>	Nome Fantasia Pagador	[0..1]
28	<TpIdentcSacdrAvalst>	Tipo Identificação Sacador Avalista	[0..1]
29	<IdentcSacdrAvalst>	Identificação Sacador Avalista	[0..1]
30	<Nom_RzSocSacdrAvalst>	Nome ou Razão Social Sacador Avalista	[0..1]
31	<CodMoedaCNAB>	Código Moeda CNAB	[1..1]
32	<NumCodBarras>	Número Código Barras	[1..1]
33	<NumLinhaDigtv/>	Número Linha Digitável	[0..1]

MANUAL DE LEIAUTES DE ARQUIVOS DO DDA

DENOMINAÇÃO: Manual de Leiautes de Arquivos do DDA	CÓDIGO: MAPX-OP16-2009	FOLHA: 85/373
ÁREA EMITENTE: Sistemas TI	VIGÊNCIA: 04/08/2021 a 04/08/2022	VERSÃO: 5.0.0



34	<DtVencTit>	Data Vencimento Título	[0..1]
35	<VlrTit>	Valor Título	[1..1]
36	<CodEspTit>	Código Espécie Título	[1..1]
37	<QtdDiaPrott>	Quantidade Dias Protesto	[0..1]
38	<DtLimPgtoTit>	Data Limite Pagamento Título	[0..1]
39	<IndrBloqPgto>	Indicador Bloqueio Pagamento	[1..1]
40	<IndrPgtoParcl>	Indicador Pagamento Parcial	[1..1]
41	<QtdPgtoParcl>	Quantidade Pagamento Parcial	[0..1]
42	<VlrAbattTit>	Valor Abatimento Título	[1..1]
43	<Grupo_ADDA110_JurosTit>	Grupo Juros Título	[0..1]
44	<DtJurosTit>	Data Juros Título	[0..1]
45	<CodJurosTit>	Código Juros Título	[1..1]
46	<Vlr_PercJurosTit>	Valor ou Percentual Juros Título	[1..1]
47	</Grupo_ADDA110_JurosTit>	Fim Grupo Juros Título	[0..1]
48	<Grupo_ADDA110_MultaTit>	Grupo Multa Título	[0..1]
49	<DtMultaTit>	Data Multa Título	[0..1]
50	<CodMultaTit>	Código Multa Título	[1..1]
51	<Vlr_PercMultaTit>	Valor ou Percentual Multa Título	[1..1]
52	</Grupo_ADDA110_MultaTit>	Fim Grupo Multa Título	[0..1]
53	<Grupo_ADDA110_DesctTit>	Grupo Desconto Título	[0..3]
54	<DtDesctTit>	Data Desconto Título	[0..1]
55	<CodDesctTit>	Código Desconto Título	[1..1]
56	<Vlr_PercDesctTit>	Valor ou Percentual Desconto Título	[1..1]
57	</Grupo_ADDA110_DesctTit>	Fim Grupo Desconto Título	[0..3]
58	<TpVlr_PercMinTit>	Tipo Valor ou Percentual Mínimo Título	[0..1]
59	<Vlr_PercMinTit>	Valor ou Percentual Mínimo Título	[0..1]
60	<TpVlr_PercMaxTit>	Tipo Valor ou Percentual Máximo Título	[0..1]
61	<Vlr_PercMaxTit>	Valor ou Percentual Máximo Título	[0..1]
62	<TpModlCalc>	Tipo Modelo Cálculo	[1..1]
63	<TpAutcRecbtVlrDivgte>	Tipo Autorização Recebimento Valor Divergente	[1..1]
64	<Grupo_ADDA110_Calc>	Grupo Cálculo	[0..n]
65	<VlrCalcdJuros>	Valor Calculado Juros	[1..1]
66	<VlrCalcdMulta>	Valor Calculado Multa	[1..1]
67	<VlrCalcdDesct>	Valor Calculado Desconto	[1..1]

MANUAL DE LEIAUTES DE ARQUIVOS DO DDA

DENOMINAÇÃO: Manual de Leiautes de Arquivos do DDA	CÓDIGO: MAPX-OP16-2009	FOLHA: 86/373
ÁREA EMITENTE: Sistemas TI	VIGÊNCIA: 04/08/2021 a 04/08/2022	VERSÃO: 5.0.0



68	<VlrTotCobrar>	Valor Total Cobrar	[1..1]
69	<DtValiddCalc>	Data Validade Cálculo	[1..1]
70	</Grupo_ADDA110_Calc>	Fim Grupo Cálculo	[0..n]
71	<QtdPgtoRegtd>	Quantidade Pagamento Registrado	[0..1]
72	<VlrTotPgto>	Valor Total de Pagamento	[0..1]
73	<SitTitPgto>	Situação Título Pagamento	[1..1]
74	</Grupo_ADDA110RET_TitActo>	Fim Grupo Título Aceito	[0..n]
75	<Grupo_ADDA110RET_TitRecsd>	Grupo Título Recusado	[0..n]
76	<NumCtrlReqPart>	Número Controle Requisição Participante	[1..1]
77	<ISPBPartRecbdrPrincipal>	ISPB Participante Recebedor Principal	[1..1]
78	<ISPBPartRecbdrAdmtd>	ISPB Participante Recebedor Administrado	[1..1]
79	<NumCodBarras>	Número Código Barras	[1..1]
80	</Grupo_ADDA110RET_TitRecsd >	Fim Grupo Título Recusado	[0..n]
	</ADDA110RET>		

6.16 Arquivo ADDA114 – Baixa em contingência

Descrição: Destinado ao Participante Recebedor requisitar baixa na base de Boleto de Pagamento em contingência.

Observação:

- 1- O recebimento da baixa em contingência, implicará na distribuição em lote as instituições recebedoras que possuem o cadastro prévio ativo do pagador e para a Instituição destinatária.
- 2- Para este leiaute a tag de indicador de operação em contingência deve conter o valor fixo igual a "S".
- 3- Caso seja necessário a Recebedora pode realizar o cancelamento da baixa via funcionalidade ADDA115/DDA0115 - somente para os casos de VR Boleto - para representar que não houve a efetivação do pagamento.
- 4- Obrigatório o preenchimento do CPF/CNPJ do portador independentemente do valor do Boleto de Pagamento, com exceção do pagamento em espécie informado no campo meio de pagamento.
- 5- Não será possível receber baixa em duplicidade, exceto para pagamento parcial onde o controle será através do saldo remanescente, caso a Instituição tenha o cadastro prévio do

MANUAL DE LEIAUTES DE ARQUIVOS DO DDA

DENOMINAÇÃO: Manual de Leiautes de Arquivos do DDA	CÓDIGO: MAPX-OP16-2009	FOLHA: 87/373
ÁREA EMITENTE: Sistemas TI	VIGÊNCIA: 04/08/2021 a 04/08/2022	VERSÃO: 5.0.0



pagador esta será a responsável por controlar o saldo remanescente, uma vez que estará de posse em sua base de todos os dados para pagamento.

- 6- O número de identificação do título e o número de referência mais atual do cadastro do título não são alterados.
- 7- O sistema gerará um número de identificação da baixa para que seja utilizado em caso de solicitação de cancelamento posteriormente.

Nome do Arquivo: Participante Receptora requisita baixa de Boletos de Pagamento em contingência
Código do Arquivo: ADDA114 **Emissor:** Participante Receptor **Destinatário:** DDA

Seq.	Tag	Nome do Campo	Mult.	OU
	<ADDA114>			
1	<Grupo_ADDA114_Tit>	Grupo Título	[0..n]	
2	<NumCtrlReqPart>	Número Controle Requisição Participante	[1..1]	
3	<ISPBPartRecbdrPrincipal>	ISPB Participante Receptor Principal	[1..1]	
4	<ISPBPartRecbdrAdmtd>	ISPB Participante Receptor Administrado	[1..1]	
5	<TpBaixa>	Tipo de Baixa	[1..1]	
6	<ISPBPartRecbdrBaixa>	ISPB Participante Receptor Baixa	[1..1]	
7	<CodPartRecbdrBaixa>	Código Participante Receptor Baixa	[0..1]	
8	<TpPessoaPort>	Tipo Pessoa Portador	[0..1]	
9	<CNPJ_CPFPort>	CPF ou CNPJ Portador	[0..1]	
10	<Nom_RzSocPort>	Nome do Portador	[0..1]	
11	<TpPessoaAgrgdr>	Tipo Pessoa Agregador	[0..1]	
12	<CNPJ_CPFAgrgdr>	CNPJ ou CPF Agregador	[0..1]	
13	<Nom_RzSocAgrgdr>	Nome do Agregador	[0..1]	
14	<AgRecbdr>	Agência do Receptor	[1..1]	
15	<DtHrRecbtTit>	Data e Hora Recebimento Título	[1..1]	
16	<DtHrProcBaixa>	Data Hora Processamento Baixa	[1..1]	
17	<DtProcBaixa>	Data Processamento Baixa	[1..1]	
18	<VlrBaixaTit>	Valor Baixa Título	[1..1]	
19	<NumCodBarrasBaixa>	Número Código Barras Baixa	[1..1]	
20	<CanPgto>	Canal Pagamento	[1..1]	
21	<MeioPgto>	Meio Pagamento	[1..1]	
22	<IndrOpContg>	Indicador Operação Contingência	[1..1]	
23	<ISPBInidrPgto>	ISPB Iniciador Pagamento	[0..1]	
24	</Grupo_ADDA114_Tit>	Fim Grupo Título	[0..n]	

MANUAL DE LEIAUTES DE ARQUIVOS DO DDA

DENOMINAÇÃO: Manual de Leiautes de Arquivos do DDA	CÓDIGO: MAPX-OP16-2009	FOLHA: 88/373
ÁREA EMITENTE: Sistemas TI	VIGÊNCIA: 04/08/2021 a 04/08/2022	VERSÃO: 5.0.0



</ADDA114>

Nome do Arquivo: DDA informa retorno do processamento
Código do Arquivo: ADDA114RET **Emissor:** DDA **Destinatário:** Participante Recebedor

Seq.	Tag	Nome do Campo	Mult.	OU
	<ADDA114RET>			
1	<Grupo_ADDA114RET_TitActo>	Grupo Título Aceito	[0..n]	
2	<NumCtrlReqPart>	Número Controle Requisição Participante	[1..1]	
3	<ISPBPartRecbdrPrincipal>	ISPB Participante Recebedor Principal	[1..1]	
4	<ISPBPartRecbdrAdmtd>	ISPB Participante Recebedor Administrado	[1..1]	
5	<NumIdentcTit>	Número Identificação Título	[1..1]	
6	<NumRefCadTitBaixa>	Número Referência Cadastro Título Baixa	[1..1]	
7	<NumIdentcBaixa>	Número Identificação Baixa	[1..1]	
8	<NumCodBarrasBaixa>	Número Código Barras Baixa	[1..1]	
9	<NumCtrlDDA>	Número Controle DDA	[1..1]	
10	<DtHrSitBaixa>	Data Hora Situação Baixa	[1..1]	
11	</Grupo_ADDA114RET_TitActo>	Fim Grupo Título Aceito	[0..n]	
12	<Grupo_ADDA114RET_TitRecsd>	Grupo Título Recusado	[0..n]	
13	<NumCtrlReqPart>	Número Controle Requisição Participante	[1..1]	
14	<ISPBPartRecbdrPrincipal>	ISPB Participante Recebedor Principal	[1..1]	
15	<ISPBPartRecbdrAdmtd>	ISPB Participante Recebedor Administrado	[1..1]	
16	<TpBaixa>	Tipo de Baixa	[1..1]	
17	<ISPBPartRecbdrBaixa>	ISPB Participante Recebedor Baixa	[1..1]	
18	<CodPartRecbdrBaixa>	Código Participante Recebedor Baixa	[0..1]	
19	<TpPessoaPort>	Tipo Pessoa Portador	[0..1]	
20	<CNPJ_CPFPort>	CPF ou CNPJ Portador	[0..1]	
21	<Nom_RzSocPort>	Nome do Portador	[0..1]	
22	<TpPessoaAgrgdr>	Tipo Pessoa Agregador	[0..1]	
23	<CNPJ_CPFAgrgdr>	CNPJ ou CPF Agregador	[0..1]	
24	<Nom_RzSocAgrgdr>	Nome do Agregador	[0..1]	
25	<AgRecbdr>	Agência do Recebedor	[1..1]	
26	<DtHrRecbtTit>	Data e Hora do Recebimento do Título	[1..1]	
27	<DtHrProcBaixa>	Data Hora Processamento Baixa	[1..1]	
28	<DtProcBaixa>	Data Processamento Baixa	[1..1]	

MANUAL DE LEIAUTES DE ARQUIVOS DO DDA

DENOMINAÇÃO: Manual de Leiautes de Arquivos do DDA	CÓDIGO: MAPX-OP16-2009	FOLHA: 89/373
ÁREA EMITENTE: Sistemas TI	VIGÊNCIA: 04/08/2021 a 04/08/2022	VERSÃO: 5.0.0



29	<VlrBaixaTit>	Valor Baixa Título	[1..1]
30	<NumCodBarrasBaixa>	Número Código Barras Baixa	[1..1]
31	<CanPgto>	Canal Pagamento	[1..1]
32	<MeioPgto>	Meio Pagamento	[1..1]
33	<IndrOpContg>	Indicador Operação Contingência	[1..1]
34	<ISPBInidrPgto>	ISPB Iniciador do Pagamento	[0..1]
35	</Grupo_ADDA114RET_TitRecsd > </ADD114RET>	Fim Grupo Título Recusado	[0..n]

6.17 Arquivo ADDA114RR2 – Aviso a Terceiros sobre baixa em contingência

Descrição: Destinado a PCR informar a baixa em contingência ocorrida no dia.

Observação:

- 1- A baixa será distribuída as instituições receptoras que possuem o cadastro prévio do pagador e para a Instituição destinatária.
- 2- Para pagamento que permite pagamento parcial será atualizado o saldo remanescente.
- 3- Quando corresponde a um Boleto de Pagamento que permite pagamento parcial e tipo de modelo de cálculo 04, será informado valor total de pagamento parcial permitido com a dedução de descontos, abatimentos e acréscimos de juros e encargos e valores já pagos, respeitando os valores mínimos e máximos do Boleto de Pagamento quando for este o critério para recebimento de pagamento divergente. Entende-se por valores já pagos, serão consideradas as baixas .
- 4- As instituições receptoras devem controlar os históricos das baixas que não foram canceladas calcular o valor para pagamento do Boleto de Pagamento para o tipo de modelo de cálculo 01, 02 a vencer, pois 02 vencidos e 03 a responsabilidade dos valores para pagamento é de responsabilidade da Instituição destinatária, onde as instruções para pagamento devem ser atualizadas diariamente: valor nominal, valor mínimo, valor máximo, valor de abatimento, juros, desconto e grupo de cálculo.
- 5- Os seguintes dados serão distribuídos apenas a Instituição destinatária:
 - a. ISPB do participante receptor
 - b. Código do participante receptor
 - c. Tipo de pessoa do portador
 - d. CPF ou CNPJ do Portador
 - e. Nome do Portador
 - f. Canal de pagamento
 - g. Meio de pagamento
 - h. Indicador de operação em contingência
 - i. Agência do receptor
 - j. ISPB iniciador de pagamento

MANUAL DE LEIAUTES DE ARQUIVOS DO DDA

DENOMINAÇÃO: Manual de Leiautes de Arquivos do DDA	CÓDIGO: MAPX-OP16-2009	FOLHA: 90/373
ÁREA EMITENTE: Sistemas TI	VIGÊNCIA: 04/08/2021 a 04/08/2022	VERSÃO: 5.0.0



Nome do Arquivo:	DDA requisita baixa em contingência				
Código do Arquivo:	ADDA114RR2	Emissor:	DDA	Destinatário:	Participante
Seq.	Tag	Nome do Campo	Mult.	OU	
	<ADDA114RR2>				
1	<Grupo_ADDA114RR2_Tit>	Grupo Título	[1..n]		
2	<ISPBPartPrincipal>	ISPB Participante Principal	[1..1]		
3	<ISPBPartAdmtd>	ISPB Participante Administrado	[1..1]		
4	<NumIdentcTit>	Número Identificação Título	[1..1]		
5	<NumRefCadTitBaixa>	Número Referência Cadastro Título Baixa	[1..1]		
6	<NumIdentcBaixa>	Número Identificação Baixa	[1..1]		
7	<NumCtrlDDA>	Número Controle DDA	[1..1]		
8	<TpBaixa>	Tipo de Baixa	[1..1]		
9	<ISPBPartRecbdrBaixa>	ISPB Participante Recebedor Baixa	[0..1]		
10	<CodPartRecbdrBaixa>	Código Participante Recebedor Baixa	[0..1]		
11	<TpPessoaPort>	Tipo Pessoa Portador	[0..1]		
12	<CNPJ_CPFPort>	CPF ou CNPJ Portador	[0..1]		
13	<Nom_RzSocPort>	Nome do Portador	[0..1]		
14	<TpPessoaAgregdr>	Tipo Pessoa Agregador	[0..1]		
15	<CNPJ_CPF_Agregdr>	CNPJ ou CPF Agregador	[0..1]		
16	<Nom_RzSocAgregdr>	Nome do Agregador	[0..1]		
17	<AgRecbdr>	Agência do Recebedor	[0..1]		
18	<DtHrRecbtTit>	Data e Hora do Recebimento do Título	[0..1]		
19	<DtHrProcBaixa>	Data Hora Processamento Baixa	[0..1]		
20	<DtProcBaixa>	Data Processamento Baixa	[0..1]		
21	<VlrBaixaTit>	Valor Baixa Título	[0..1]		
22	<NumCodBarrasBaixa>	Número Código Barras Baixa	[0..1]		
23	<CanPgto>	Canal Pagamento	[0..1]		
24	<MeioPgto>	Meio Pagamento	[0..1]		
25	<DtHrSitBaixa>	Data Hora Situação Baixa	[1..1]		
26	<IndrOpContg>	Indicador Operação Contingência	[0..1]		
27	<QtdPgtoRegtd>	Quantidade Pagamento Registrado	[0..1]		
28	<VlrTotPgto>	Valor Total de Pagamento	[0..1]		
29	<SitTitPgto>	Situação Título Pagamento	[1..1]		
30	</Grupo_ADDA114RR2_Tit>	Fim Grupo Título	[1..n]		

MANUAL DE LEIAUTES DE ARQUIVOS DO DDA

DENOMINAÇÃO: Manual de Leiautes de Arquivos do DDA	CÓDIGO: MAPX-OP16-2009	FOLHA: 91/373
ÁREA EMITENTE: Sistemas TI	VIGÊNCIA: 04/08/2021 a 04/08/2022	VERSÃO: 5.0.0



</ADDA114RR2>

6.18 Arquivo ADDA115 – Cancelamento da baixa

Descrição: Destinado ao Participante Receptor requisitar cancelamento da baixa.

Observação:

- 1- Se a recepção do cancelamento da baixa, pertencer a um Cliente Pagador que possui um cadastro prévio ativo como um pagador ou como um agregado, optantes do DDA, tenha sido recepcionada pelo sistema no leiaute de arquivo (ADDA115) a informação será enviada por outro leiaute correspondente via arquivo (ADDA115RR2).
- 2- O cancelamento será exclusivo para baixas interbancárias com pagamento via STR para os tipos 9 (Baixa Integral Interbancária - Liquidação via STR) e 10 (Baixa Parcial Interbancária - Liquidação via STR);
- 3- A solicitação poderá ser cancelada no prazo de 2 horas após o fechamento da grade do STR;
- 4- Quando o código de barras do boleto for reutilizado, não será mais possível cancelar a baixa.

Nome do Arquivo: Participante requisita cancelamento da baixa

Código do Arquivo: ADDA115 **Emissor:** Participante Receptor **Destinatário:** DDA

Seq.	Tag	Nome do Campo	Mult.	OU
	<ADDA115>			
1	<Grupo_ADDA115_Tit>	Grupo Título	[0..n]	
2	<NumCtrlReqPart>	Número Controle Requisição Participante	[1..1]	
3	<ISPBPartRecbdrPrincipal>	ISPB Participante Receptor Principal	[1..1]	
4	<ISPBPartRecbdrAdmtd>	ISPB Participante Receptor Administrado	[1..1]	
5	<NumIdentcBaixa>	Número Identificação Baixa	[1..1]	
6	<DtHrCancelBaixa>	Data Hora Cancelamento da Baixa	[1..1]	
7	</Grupo_ADDA115_Tit>	Fim Grupo Título	[0..n]	
	</ADDA115>			

Nome do Arquivo: DDA informa retorno do processamento

Código do Arquivo: ADDA115RET **Emissor:** DDA **Destinatário:** Participante Receptor

Seq.	Tag	Nome do Campo	Mult.	OU
------	-----	---------------	-------	----

MANUAL DE LEIAUTES DE ARQUIVOS DO DDA

DENOMINAÇÃO: Manual de Leiautes de Arquivos do DDA	CÓDIGO: MAPX-OP16-2009	FOLHA: 92/373
ÁREA EMITENTE: Sistemas TI	VIGÊNCIA: 04/08/2021 a 04/08/2022	VERSÃO: 5.0.0



	<ADDA115RET>		
1	<Grupo_ADDA115RET_TitActo>	Grupo Título Aceito	[0..n]
2	<NumCtrlReqPart>	Número Controle Requisição Participante	[1..1]
3	<ISPBPartRecbdrPrincipal>	ISPB Participante Recebedor Principal	[1..1]
4	<ISPBPartRecbdrAdmtd>	ISPB Participante Recebedor Administrado	[1..1]
5	<NumCtrlDDA>	Número Controle DDA	[1..1]
6	<NumIdentcBaixa>	Número Identificação Baixa	[1..1]
7	</Grupo_ADDA115RET_TitActo>	Fim Grupo Título Aceito	[0..n]
8	<Grupo_ADDA115RET_TitRecsd>	Grupo Título Recusado	[0..n]
9	<NumCtrlReqPart>	Número Controle Requisição Participante	[1..1]
10	<ISPBPartRecbdrPrincipal>	ISPB Participante Recebedor Principal	[1..1]
11	<ISPBPartRecbdrAdmtd>	ISPB Participante Recebedor Administrado	[1..1]
12	<NumIdentcBaixa>	Número Identificação Baixa	[1..1]
13	<DtHrCancelBaixa>	Data Hora Cancelamento da Baixa	[1..1]
14	<Grupo_ADDA115RET_TitRecsd>	Grupo Título Recusado	[0..n]
	</ADDA115RET>		

6.19 Arquivo ADDA115RR2 – Aviso a Terceiros sobre cancelamento da baixa

Descrição: Destinado ao DDA informar cancelamento da baixa.

Observação:

- 1- Quando corresponde a um Boleto de Pagamento que permite pagamento parcial e tipo de modelo de cálculo 04, será informado valor total de pagamento parcial permitido com a dedução de descontos, abatimentos e acréscimos de juros e encargos e valores já pagos, respeitando os valores mínimos e máximos do Boleto de Pagamento quando for este o critério para recebimento de pagamento divergente. Entende-se por valores já pagos, serão consideradas as baixas parciais.
- 2- As instituições recebedoras devem controlar os históricos das baixas que não foram canceladas para calcular o valor para pagamento do Boleto de Pagamento para o tipo de modelo de cálculo 01, 02 a vencer, pois 02 vencidos e 03 a responsabilidade dos valores para pagamento é de responsabilidade da Instituição destinatária, onde as instruções para pagamento devem ser atualizadas diariamente: valor nominal, valor mínimo, valor máximo, valor de abatimento, juros, desconto e grupo de cálculo.
- 3- A quantidade de pagamentos registrados, considerará todas as baixas .
- 4- O valor de Saldo só será informado para Boletos de Pagamento que permitirem a característica de pagamento parcial e que possuem o tipo de modelo de cálculo 04.

Nome do Arquivo:

Aviso a Terceiros sobre cancelamento de baixa

MANUAL DE LEIAUTES DE ARQUIVOS DO DDA

DENOMINAÇÃO: Manual de Leiautes de Arquivos do DDA	CÓDIGO: MAPX-OP16-2009	FOLHA: 93/373
ÁREA EMITENTE: Sistemas TI	VIGÊNCIA: 04/08/2021 a 04/08/2022	VERSÃO: 5.0.0



Código do Arquivo:	ADDA115RR2	Emissor:	DDA	Destinatário:	Participante
Seq.	Tag	Nome do Campo			Mult. OU
	<ADDA115RR2>				
1	<Grupo_ADDA115RR2_Tit>	Grupo Título			[1..n]
2	<ISPBPartPrincipal>	ISPB Participante Principal			[1..1]
3	<ISPBPartAdmtd>	ISPB Participante Administrado			[1..1]
4	<NumCtrlDDA>	Número Controle DDA			[1..1]
5	<NumIdentcTit>	Número Identificação Título			[1..1]
6	<NumRefAtlCadTit>	Número Referência Atual Cadastro Título			[1..1]
7	<DtHrSitTit>	Data Hora Situação Título			[1..1]
8	<NumIdentcBaixa>	Número Identificação Baixa			[1..1]
9	<DtHrCancelBaixa>	Data Hora Cancelamento Baixa			[1..1]
10	<QtdPgtoRegtd>	Quantidade Pagamento Registrado			[0..1]
11	<VlrTotPgto>	Valor Total de Pagamento			[0..1]
12	<NumUltIdentcBaixa>	Número Última Identificação Baixa			[0..1]
13	<SitTitPgto>	Situação Título Pagamento			[1..1]
14	</Grupo_ADDA115RR2_Tit>	Fim Grupo Título			[1..n]
	</ADDA115RR2>				

6.20 Arquivo ADDA116 – Destinatária requisita cancelamento da baixa

Descrição: Destinatária requisitar o cancelamento da baixa.

Observação:

- 1- Se a recepção do cancelamento da baixa, pertencer a um Cliente Pagador que possui um cadastro prévio ativo como um pagador ou como um agregado, optantes do DDA, tenha sido recepcionada pelo sistema no leiaute de mensagem (ADDA116) a informação será enviada por outro leiaute correspondente via mensagem (ADDA116RR2) para as Instituições Receptoras detentoras do cadastro do pagador e para a destinatária.
- 2- A solicitação de cancelamento poderá ser realizada em até 2 dias úteis para boletos interbancária e intrabancária e em D0 para boletos de Liquidação STR até a virada de cálculo;
- 3- Quando o código de barras do boleto for reutilizado, não será mais possível cancelar a baixa.

Nome do Arquivo:	Destinatária requisita cancelamento da baixa	Emissor:	Destinatária	Destinatário:	DDA
Seq.	Tag	Nome do Campo			Mult. OU
	ADDA116				

MANUAL DE LEIAUTES DE ARQUIVOS DO DDA

DENOMINAÇÃO: Manual de Leiautes de Arquivos do DDA	CÓDIGO: MAPX-OP16-2009	FOLHA: 94/373
ÁREA EMITENTE: Sistemas TI	VIGÊNCIA: 04/08/2021 a 04/08/2022	VERSÃO: 5.0.0



<ADDA116>			
15	<Grupo_ADDA116_Tit>	Grupo Título	[0..n]
1	<NumCtrlReqPart>	Número Controle Requisição Participante	[1..1]
2	<ISPBPartPrincipal>	ISPB Participante Principal	[1..1]
3	<ISPBPartAdmtd>	ISPB Participante Administrado	[1..1]
4	<NumIdentcBaixa>	Número Identificação Baixa	[1..1]
5	<DtHrCancelcBaixa>	Data Hora Cancelamento da Baixa	[1..1]
6	<MotvCancelc>	Motivo do Cancelamento	[1..1]
7	</Grupo_ADDA116_Tit>	Fim Grupo Título	[0..n]
</ADDA116>			

Nome do Arquivo:	DDA informa retorno do processamento		
Código do Arquivo:	ADDA116RET	Emissor: DDA	Destinatário: Destinatária
Seq.	Tag	Nome do Campo	Mult. OU
<ADDA116RET>			
8	<Grupo_ADDA116RET_TitActo>	Grupo Título Aceito	[0..n]
1	<NumCtrlReqPart>	Número Controle Requisição Participante	[1..1]
2	<ISPBPartPrincipal>	ISPB Participante Principal	[1..1]
3	<ISPBPartAdmtd>	ISPB Participante Administrado	[1..1]
4	<NumCtrlDDA>	Número Controle DDA	[1..1]
5	<DtHrSitTit>	Data Hora Situação Título	[1..1]
6	<NumIdentcBaixa>	Número Identificação Baixa	[1..1]
7	</Grupo_ADDA116RET_TitActo>	Fim Grupo Título Aceito	[0..n]
8	<Grupo_ADDA116RET_TitRecsd>	Grupo Título Recusado	[0..n]
9	<NumCtrlReqPart>	Número Controle Requisição Participante	[1..1]
10	<ISPBPartPrincipal>	ISPB Participante Principal	[1..1]
11	<ISPBPartAdmtd>	ISPB Participante Administrado	[1..1]
12	<NumIdentcBaixa>	Número Identificação Baixa	[1..1]
13	<DtHrCancelcBaixa>	Data Hora Cancelamento da Baixa	[1..1]
14	<MotvCancelc>	Motivo do Cancelamento	[1..1]
15	<Grupo_ADDA116RET_TitRecsd>	Grupo Título Recusado	[0..n]
</ADDA116RET>			

MANUAL DE LEIAUTES DE ARQUIVOS DO DDA

DENOMINAÇÃO: Manual de Leiautes de Arquivos do DDA	CÓDIGO: MAPX-OP16-2009	FOLHA: 95/373
ÁREA EMITENTE: Sistemas TI	VIGÊNCIA: 04/08/2021 a 04/08/2022	VERSÃO: 5.0.0



6.21 Arquivo ADDA116RR2 – Aviso a Terceiros do cancelamento da baixa

Descrição: Destinado ao DDA avisar sobre cancelamento da baixa .

Observação:

- 1- Este leiaute é utilizado para informar o cancelamento da baixa realizado pela Destinatária.
- 2- As Instituições devem controlar os históricos das baixas que não foram canceladas para calcular o valor para pagamento do Boleto de Pagamento para o tipo de modelo de cálculo 01, 02 a vencer, pois 02 vencidos e 03 a responsabilidade dos valores para pagamento é da Instituição Destinatária, onde as instruções para pagamento devem ser atualizadas diariamente: valor nominal, valor mínimo, valor máximo, valor de abatimento, juros, desconto e grupo de cálculo.
- 3- A quantidade de pagamentos registrados, considerará todas as baixas .

Nome do Arquivo: Aviso a Terceiros sobre cancelamento de baixa

Código do Arquivo: ADDA116RR2 **Emissor:** DDA **Destinatário:** Participante

Seq.	Tag	Nome do Campo	Mult.	OU
	<ADDA116RR2>			
1	<Grupo_ADDA116RR2_Tit>	Grupo Título	[1..n]	
2	<ISPBPartPrincipal>	ISPB Participante Principal	[1..1]	
3	<ISPBPartAdmtd>	ISPB Participante Administrado	[1..1]	
4	<NumCtrlDDA>	Número Controle DDA	[1..1]	
5	<NumIdentcTit>	Número Identificação Título	[1..1]	
6	<NumRefAtlCadTit>	Número Referência Atual Cadastro Título	[1..1]	
7	<DtHrSitTit>	Data Hora Situação Título	[1..1]	
8	<NumIdentcBaixa>	Número Identificação Baixa	[1..1]	
9	<DtHrCanceltBaixa>	Data Hora Cancelamento Baixa	[1..1]	
10	<MotvCancelt>	Motivo Cancelamento	[1..1]	
11	<QtdPgtoRegtd>	Quantidade Pagamento Registrado	[0..1]	
12	<VlrTotPgto>	Valor Total de Pagamento	[0..1]	
13	<NumUltIdentcBaixa>	Número Última Identificação Baixa	[0..1]	
14	<SitTitPgto>	Situação Título Pagamento	[1..1]	
15	</Grupo_ADDA116RR2_Tit>	Fim Grupo Título	[1..n]	
	</ADDA116RR2>			

DENOMINAÇÃO: Manual de Leiautes de Arquivos do DDA	CÓDIGO: MAPX-OP16-2009	FOLHA: 96/373
ÁREA EMITENTE: Sistemas TI	VIGÊNCIA: 04/08/2021 a 04/08/2022	VERSÃO: 5.0.0



6.22 [Leiaute Excluído] – Arquivo ADDA117 – Decurso de prazo da baixa operacional por não confirmação da baixa efetiva

Descrição: Destinado ao DDA informa decurso de prazo da baixa operacional por não confirmação da baixa efetiva.

6.23 [Leiaute Excluído] – Arquivo ADDA118 – Baixa efetiva

Descrição: Destinado ao Participante Destinatário requisitar baixa efetiva de boleto de pagamento ocorrida no dia.

6.24 [Leiaute Excluído] – Arquivo ADDA118RR2 – Aviso a Terceiros sobre baixa efetiva

Descrição: Destinado ao DDA avisar sobre baixa efetiva ocorrida no dia.

6.25 Arquivo ADDA120 – Baixa por decurso de prazo

Descrição: Destinado ao DDA informar baixa por decurso de prazo.

Observação:

- 1- Quando o Boleto de Pagamento permanecer em aberto após o período acordado, a Nuclea alterará a situação para baixado por decurso de prazo para impedir que novas manutenções ou solicitações de pagamento ocorram. Este leiaute será encaminhado para a Instituição Destinatária e para a Instituição Receptora que detém o cadastro do Cliente Pagador Eletrônico ou Terceiro Autorizado.
- 2- Quando a consulta corresponde a um Boleto de Pagamento que permite pagamento parcial e tipo de modelo de cálculo 04, será informado valor total de pagamento parcial permitido com a dedução de descontos, abatimentos e acréscimos de juros e encargos e valores já pagos, respeitando os valores mínimos e máximos do Boleto de Pagamento quando for este o critério para recebimento de pagamento divergente. Entende-se por valores já pagos, serão consideradas as baixas .
- 3- As instituições receptoras devem controlar os históricos das baixas que não foram canceladas para calcular o valor para pagamento do Boleto de Pagamento para o tipo de modelo de cálculo 01, 02 a vencer, pois 02 vencidos e 03 a responsabilidade dos valores para pagamento é de responsabilidade da Instituição destinatária, onde as instruções para pagamento devem ser atualizadas diariamente: valor nominal, valor mínimo, valor máximo, valor de abatimento, juros, desconto e grupo de cálculo.
- 4- A quantidade de pagamentos registrados, considerará todas as baixas parciais.
- 5- O valor de Saldo só será informado para Boletos de Pagamento que permitirem a característica de pagamento parcial e que possuem o tipo de modelo de cálculo 04.

MANUAL DE LEIAUTES DE ARQUIVOS DO DDA

DENOMINAÇÃO: Manual de Leiautes de Arquivos do DDA	CÓDIGO: MAPX-OP16-2009	FOLHA: 97/373
ÁREA EMITENTE: Sistemas TI	VIGÊNCIA: 04/08/2021 a 04/08/2022	VERSÃO: 5.0.0



Nome do Arquivo:		Baixa por decurso de prazo		
Código do Arquivo:	Tag	Emissor:	Destinatário:	
Seq.		Nome do Campo	Mult.	OU
	<ADDA120>			
1-	<Grupo_ADDA120_Tit>	Grupo Título	[1..n]	
2-	<ISPBPartPrincipal>	ISPB Participante Principal	[1..1]	
3-	<ISPBPartAdmtd>	ISPB Participante Administrado	[1..1]	
4-	<NumCtrlDDA>	Número Controle DDA	[1..1]	
5-	<NumIdentcTit>	Número Identificação Título	[1..1]	
6-	<NumRefAtlCadTit>	Número Referência Atual Cadastro Título	[1..1]	
7-	<DtHrSitTit>	Data Hora Situação Título	[1..1]	
8-	<QtdPgtoRegtd>	Quantidade Pagamento Registrado	[0..1]	
9-	<VlrTotPgto>	Valor Total de Pagamento	[0..1]	
10-	<NumUltIdentcBaixa>	Número Última Identificação Baixa	[0..1]	
11-	<SitTitPgto>	Situação Título Pagamento	[1..1]	
12-	</Grupo_ADDA120_Tit>	Fim Grupo Título	[1..n]	
	</ADDA120>			

6.26 Arquivo ADDA121 – Inclusão de terceiro autorizado

Descrição: Destinado ao Participante Recebedor informar inclusão de terceiro autorizado por boleto de pagamento.

Observação:

- 1- Só será permitida a inclusão de terceiro autorizado para Cliente Pagador que aderiu ao DDA e o terceiro autorizado também deve aderir ao DDA.
- 2- É permitida a inclusão de mais de um terceiro autorizado por Boleto de Pagamento, desde que o autorizador seja o Cliente Pagador responsável pela dívida do Boleto de Pagamento, quando o responsável pela dívida do Boleto de Pagamento for um agregado, os seus clientes pagadores que aderiram ao DDA podem também cadastrar terceiros autorizados.
- 3- Não será permitida a duplicidade de terceiros autorizados mesmo que seja por pagadores autorizadores diferentes.
- 4- O terceiro autorizado não pode ser o próprio Cliente Pagador responsável pela dívida do Boleto de Pagamento.
- 5- Se a recepção da inclusão do terceiro, tenha sido recepcionada pelo sistema no leiaute de arquivo (ADDA121) a distribuição da inclusão do terceiro será enviada por outro leiaute correspondente via arquivo (ADDA121RR2) e o Boleto de Pagamento autorizado para este

MANUAL DE LEIAUTES DE ARQUIVOS DO DDA

DENOMINAÇÃO: Manual de Leiautes de Arquivos do DDA	CÓDIGO: MAPX-OP16-2009	FOLHA: 98/373
ÁREA EMITENTE: Sistemas TI	VIGÊNCIA: 04/08/2021 a 04/08/2022	VERSÃO: 5.0.0



terceiro via ADDA121R3.

Nome do Arquivo: Inclusão de Terceiro Autorizado

Código do Arquivo: ADDA121 **Emissor:** Participante Recebedor **Destinatário:** DDA

Seq.	Tag	Nome do Campo	Mult.	OU
	<ADDA121>			
1	<Grupo_ADDA121_Tit>	Grupo Título	[0..n]	
2	<NumCtrlReqPart>	Número Controle Requisição Participante	[1..1]	
3	<ISPBPartRecbdrPrincipal>	ISPB Participante Recebedor Principal	[1..1]	
4	<ISPBPartRecbdrAdmtd>	ISPB Participante Recebedor Administrado	[1..1]	
5	<NumIdentcTit>	Número Identificação Título	[1..1]	
6	<NumIdentcTerc>	Número Identificação Terceiro	[0..1]	
7	<NumRefAtlCadTerc>	Número Referência Atual Cadastro Terceiro	[0..1]	
8	<TpPessoaPagdrAutzdr>	Tipo Pessoa Pagador Autorizador	[1..1]	
9	<CNPJ_CPFPagdrAutzdr>	CNPJ ou CPF Pagador Autorizador	[1..1]	
10	<TpPessoaTerc>	Tipo Pessoa Terceiro	[1..1]	
11	<CNPJ_CPFTerc>	CNPJ ou CPF Terceiro	[1..1]	
12	</ Grupo_ADDA121_Tit>	Fim Grupo Título	[0..n]	
	</ADDA121>			

Nome do Arquivo: Resposta ao Informa inclusão de terceiro autorizado

Código do Arquivo: ADDA121RET **Emissor:** DDA **Destinatário:** Participante Recebedor

Seq.	Tag	Nome do Campo	Mult.	OU
	<ADDA121RET>			
1	<Grupo_ADDA121RET_TitActo>	Grupo Título Aceito	[0..n]	
2	<NumCtrlReqPart>	Número Controle Requisição Participante	[1..1]	
3	<ISPBPartRecbdrPrincipal>	ISPB Participante Recebedor Principal	[1..1]	
4	<ISPBPartRecbdrAdmtd>	ISPB Participante Recebedor Administrado	[1..1]	
5	<NumCtrlDDA>	Número Controle DDA	[1..1]	
6	<NumIdentcTerc>	Número Identificação Terceiro	[1..1]	
7	<NumRefAtlCadTerc>	Número Referência Atual Cadastro Terceiro	[1..1]	

MANUAL DE LEIAUTES DE ARQUIVOS DO DDA

DENOMINAÇÃO: Manual de Leiautes de Arquivos do DDA	CÓDIGO: MAPX-OP16-2009	FOLHA: 99/373
ÁREA EMITENTE: Sistemas TI	VIGÊNCIA: 04/08/2021 a 04/08/2022	VERSÃO: 5.0.0



8	</Grupo_ADDA121RET_TitActo>	Grupo Título Aceito	[0..n]
9	<Grupo_ADDA121RET_TitRecsd>	Grupo Título Recusado	[0..n]
10	<NumCtrlReqPart>	Número Controle Requisição Participante	[1..1]
11	<ISPBPartRecbdrPrincipal>	ISPB Participante Recebedor Principal	[1..1]
12	<ISPBPartRecbdrAdmtd>	ISPB Participante Recebedor Administrado	[1..1]
13	<NumIdentcTit>	Número Identificação Título	[1..1]
14	<NumIdentcTerc>	Número Identificação Terceiro	[0..1]
15	<NumRefAtlCadTerc>	Número Referência Atual Cadastro Terceiro	[0..1]
16	<TpPessoaPagdrAutzdr>	Tipo Pessoa Pagador Autorizador	[1..1]
17	<CNPJ_CPFPagdrAutzdr>	CNPJ ou CPF Pagador Autorizador	[1..1]
18	<TpPessoaTerc>	Tipo Pessoa Terceiro	[1..1]
19	<CNPJ_CPFterc>	CNPJ ou CPF Terceiro	[1..1]
20	</Grupo_ADDA121RET_TitRecsd > </ADDA121RET>	Fim Grupo Título Recusado	[0..n]

6.27 Arquivo ADDA121RR2 – Aviso a Terceiros sobre inclusão de terceiro autorizado

Descrição: Destinado ao DDA avisar sobre a inclusão de terceiro autorizado ocorrido no dia.

Observação: O arquivo ADDA121RR2 é enviado aos participantes recebedores o aviso sobre a requisição de inclusão do terceiro autorizado que detém o cadastro do Cliente Pagador do Boleto de Pagamento como um agregado ou como um pagador e para as instituições do terceiro autorizado.

Nome do Arquivo: Aviso a Terceiros sobre inclusão de terceiro autorizado

Código do Arquivo: ADDA121RR2

Emissor: DDA

Destinatário: Participante Recebedor

Seq.	Tag	Nome do Campo	Mult.	OU
	<ADDA121RR2>			
1	<Grupo_ADDA121RR2_Tit>	Grupo Título	[1..n]	
2	<ISPBPartRecbdrPrincipal>	ISPB Participante Recebedor Principal	[1..1]	
3	<ISPBPartRecbdrAdmtd>	ISPB Participante Recebedor Administrado	[1..1]	
4	<NumCtrlDDA>	Número Controle DDA	[1..1]	
5	<NumIdentcTit>	Número de Identificação do Título	[1..1]	
6	<NumIdentcTerc>	Número Identificação Terceiro	[1..1]	
7	<NumRefAtlCadTerc>	Número Referência Atual Cadastro Terceiro	[1..1]	

MANUAL DE LEIAUTES DE ARQUIVOS DO DDA

DENOMINAÇÃO: Manual de Leiautes de Arquivos do DDA	CÓDIGO: MAPX-OP16-2009	FOLHA: 100/373
ÁREA EMITENTE: Sistemas TI	VIGÊNCIA: 04/08/2021 a 04/08/2022	VERSÃO: 5.0.0



8	<TpPessoaPagdrAutzdr>	Tipo Pessoa Pagador Autorizador	[1..1]
9	<CNPJ_CPFPagdrAutzdr>	CNPJ ou CPF Pagador Autorizador	[1..1]
10	<TpPessoaTerc>	Tipo Pessoa Terceiro	[1..1]
11	<CNPJ_CPFTerc>	CNPJ ou CPF Terceiro	[1..1]
12	</ Grupo_ADDA121RR2_Tit> </ADD121RR2>	Fim Grupo Título Recusado	[1..n]

6.28 Arquivo ADDA121RR3 – Aviso a Notificados sobre boleto de pagamento de terceiro autorizado

Descrição: Destinado ao DDA avisar sobre inclusão de terceiro autorizado.

Observação:

- 1- O indicador de aceite será informado somente ao participante destinatário e recebedor.
- 2- O grupo do terceiro será informado somente as instituições recebedoras.
- 3- Os campos tipo de pessoa do portador, CNPJ ou CPF do portador e nome do portador deve ser visível apenas pela Instituição que comandou a baixa , caso esta tenha vínculo ativo com o Cliente Pagador e para a Instituição destinatária.
- 4- Os seguintes campos não devem ser visíveis por todas as instituições recebedoras:
 - a. Canal de Pagamento
 - b. Meio de Pagamento
 - c. Indicador de operação em contingência.
- 5- Quando um Boleto de Pagamento permite pagamento parcial e sua vigência foi renovada, o histórico das baixas anteriores não serão retornadas.
- 6- Os terceiros desautorizados serão retornados.
- 7- O arquivo ADDA121RR3 é enviado o aviso contendo os dados do Boleto de Pagamento aos participantes recebedores que detém o cadastro do terceiro autorizado do Boleto de Pagamento como um agregado ou como um pagador.

Nome do Arquivo:	Aviso a Notificados sobre boleto de pagamento de terceiro autorizado				
Código do Arquivo:	ADDA121RR3	Emissor:	DDA	Destinatário:	Participante
Seq.	Tag	Nome do Campo	Mult.	OU	
	<ADDA121RR3>				
1	<Grupo_ADDA121RR3_Tit>	Grupo Título	[1..n]		
2	<NumCtrlReqPart>	Número Controle Requisição Participante	[1..1]		
3	<ISPBPartRecbdrPrincipal>	ISPB Participante Recebedor Principal	[1..1]		
4	<ISPBPartRecbdrAdmtd>	ISPB Participante Recebedor Administrado	[1..1]		
5	<NumCtrlDDA>	Número Controle DDA	[1..1]		
6	<NumIdentcTit>	Número Identificação Título	[1..1]		
7	<NumRefAtlCadTit>	Número Referência Atual Cadastro Título	[0..1]		

MANUAL DE LEIAUTES DE ARQUIVOS DO DDA

DENOMINAÇÃO: Manual de Leiautes de Arquivos do DDA	CÓDIGO: MAPX-OP16-2009	FOLHA: 101/373
ÁREA EMITENTE: Sistemas TI	VIGÊNCIA: 04/08/2021 a 04/08/2022	VERSÃO: 5.0.0



8	<NumSeqAtlzCadTit>	Número Sequência Atualização Cadastro Título	[1..1]
9	<ISPBPartDestinatario>	ISPB Participante Destinatário	[1..1]
10	<CodPartDestinatario>	Código Participante Destinatário	[0..1]
11	<TpPessoaBenfcrioOr>	Tipo Pessoa Beneficiário Original	[1..1]
12	<CNPJ_CPFBenfcrioOr>	CNPJ ou CPF Beneficiário Original	[1..1]
13	<Nom_RzSocBenfcrioOr>	Nome ou Razão Social Beneficiário Original	[1..1]
14	<NomFantsBenfcrioOr>	Nome Fantasia Beneficiário Original	[0..1]
15	<LogradBenfcrioOr>	Logradouro Beneficiário Original	[0..1]
16	<CidBenfcrioOr>	Cidade Beneficiário Original	[0..1]
17	<UFBenfcrioOr>	UF Beneficiário Original	[0..1]
18	<CEPBenfcrioOr>	CEP Beneficiário Original	[0..1]
19	<TpPessoaBenfcrioFinl>	Tipo Pessoa Beneficiário Final	[0..1]
20	<CNPJ_CPFBenfcrioFinl>	CNPJ ou CPF Beneficiário Final	[0..1]
21	<Nom_RzSocBenfcrioFinl>	Nome ou Razão Social Beneficiário Final	[0..1]
22	<NomFantsBenfcrioFinl>	Nome Fantasia Beneficiário Final	[0..1]
23	<TpPessoaPagdr>	Tipo Pessoa Pagador	[1..1]
24	<CNPJ_CPFPagdr>	CNPJ ou CPF Pagador	[1..1]
25	<Nom_RzSocPagdr>	Nome ou Razão Social Pagador	[1..1]
26	<NomFantsPagdr>	Nome Fantasia Pagador	[0..1]
27	<LogradPagdr>	Logradouro Pagador	[0..1]
28	<CidPagdr>	Cidade Pagador	[0..1]
29	<UFPagdr>	UF Pagador	[0..1]
30	<CEPPagdr>	CEP Pagador	[0..1]
31	<TpIdenticSacdrAvalst>	Tipo Identificação Sacador Avalista	[1..1]
32	<IdenticSacdrAvalst>	Identificação Sacador Avalista	[0..1]
33	<Nom_RzSocSacdrAvalst>	Nome ou Razão Social Sacador Avalista	[0..1]
34	<CodCartTit>	Código Carteira Título	[1..1]
35	<CodMoedaCNAB>	Código Moeda CNAB	[1..1]
36	<IdentdNossoNum>	Identificador Nosso Número	[1..1]
37	<NumCodBarras>	Número Código Barras	[1..1]
38	<NumLinhaDigtlv>	Número Linha Digitável	[0..1]
39	<DtVencTit>	Data Vencimento Título	[0..1]
40	<VlrTit>	Valor Título	[1..1]
41	<NumDocTit>	Número Documento Título	[0..1]

MANUAL DE LEIAUTES DE ARQUIVOS DO DDA

DENOMINAÇÃO: Manual de Leiautes de Arquivos do DDA	CÓDIGO: MAPX-OP16-2009	FOLHA: 102/373
ÁREA EMITENTE: Sistemas TI	VIGÊNCIA: 04/08/2021 a 04/08/2022	VERSÃO: 5.0.0



42	<CodEspTit>	Código Espécie Título	[1..1]
43	<DtEmsTit>	Data Emissão Título	[1..1]
44	<QtdDiaPrott>	Quantidade Dias Protesto	[0..1]
45	<DtLimPgtoTit>	Data Limite Pagamento Título	[0..1]
46	<TpPgtoTit>	Tipo Pagamento Título	[1..1]
47	<NumParcl>	Número Parcela	[0..1]
48	<QtdTotParcl>	Quantidade Total Parcela	[0..1]
49	<IndrTitNegcd>	Indicador Título Negociado	[1..1]
50	<IndrBloqPgto>	Indicador Bloqueio Pagamento	[1..1]
51	<IndrPgtoParcl>	Indicador Pagamento Parcial	[1..1]
52	<QtdPgtoParcl>	Quantidade Pagamento Parcial	[0..1]
53	<VlrAbattTit>	Valor Abatimento Título	[1..1]
54	<Grupo_ADDA121RR3_JurosTit>	Grupo Juros Título	[0..1]
55	<DtJurosTit>	Data Juros Título	[0..1]
56	<CodJurosTit>	Código Juros Título	[1..1]
57	<Vlr_PercJurosTit>	Valor ou Percentual Juros Título	[1..1]
58	</Grupo_ADDA121RR3_JurosTit>	Fim Grupo Juros Título	[0..1]
59	<Grupo_ADDA121RR3_MultaTit>	Grupo Multa Título	[0..1]
60	<DtMultaTit>	Data Multa Título	[0..1]
61	<CodMultaTit>	Código Multa Título	[1..1]
62	<Vlr_PercMultaTit>	Valor ou Percentual Multa Título	[1..1]
63	</Grupo_ADDA121RR3_MultaTit>	Fim Grupo Multa Título	[0..1]
64	<Grupo_ADDA121RR3_DescTit>	Grupo Desconto Título	[0..3]
65	<DtDescTit>	Data Desconto Título	[0..1]
66	<CodDescTit>	Código Desconto Título	[1..1]
67	<Vlr_PercDescTit>	Valor ou Percentual Desconto Título	[1..1]
68	</Grupo_ADDA121RR3_DescTit>	Fim Grupo Desconto Título	[0..3]
69	<Grupo_ADDA121RR3_NotaFis>	Grupo Nota Fiscal	[0..30]
70	<NumNotaFis>	Número Nota Fiscal	[1..1]
71	<DtEmsNotaFis>	Data Emissão Nota Fiscal	[1..1]
72	<VlrNotaFis>	Valor Nota Fiscal	[1..1]
73	</Grupo_ADDA121RR3_NotaFis>	Fim Grupo Nota Fiscal	[0..30]
74	<TpVlr_PercMinTit>	Tipo Valor ou Percentual Mínimo Título	[0..1]

MANUAL DE LEIAUTES DE ARQUIVOS DO DDA

DENOMINAÇÃO: Manual de Leiautes de Arquivos do DDA	CÓDIGO: MAPX-OP16-2009	FOLHA: 103/373
ÁREA EMITENTE: Sistemas TI	VIGÊNCIA: 04/08/2021 a 04/08/2022	VERSÃO: 5.0.0



75	<Vlr_PercMinTit>	Valor ou Percentual Mínimo Título	[0..1]
76	<TpVlr_PercMaxTit>	Tipo Valor ou Percentual Máximo Título	[0..1]
77	<Vlr_PercMaxTit>	Valor ou Percentual Máximo Título	[0..1]
78	<TpModlCalc>	Tipo Modelo Cálculo	[1..1]
79	<TpAutcRecbtVlrDivgte>	Tipo Autorização Recebimento Valor Divergente	[1..1]
80	<Grupo_ADDA121RR3_Calc>	Grupo Cálculo	[0..n]
81	<VlrCalcdJuros>	Valor Calculado Juros	[1..1]
82	<VlrCalcdMulta>	Valor Calculado Multa	[1..1]
83	<VlrCalcdDesct>	Valor Calculado Desconto	[1..1]
84	<VlrTotCobrar>	Valor Total Cobrar	[1..1]
85	<DtValiddCalc>	Data Validade Cálculo	[1..1]
86	</Grupo_ADDA121RR3_Calc>	Fim Grupo Cálculo	[0..n]
87	<TxtInfBenfcrio>	Texto Informação Beneficiário	[0..100]
88	<NumRefAtlActe>	Número Referência Atual Aceite	[0..1]
89	<NumSeqAtlzActe>	Número Sequência Atualização Aceite	[0..1]
90	<IndrActe>	Indicador Aceite	[0..1]
91	<Grupo_ADDA121RR3_Terc>	Grupo Terceiro	[0..n]
92	<NumIdentcTerc>	Número Identificação Terceiro	[0..1]
93	<NumRefAtlCadTerc>	Número Referência Atual Cadastro Terceiro	[0..1]
94	<TpPessoaPagdrAutzdr>	Tipo Pessoa Pagador Autorizador	[0..1]
95	<CNPJ_CPFPagdrAutzdr>	CNPJ ou CPF Pagador Autorizador	[0..1]
96	<TpPessoaTerc>	Tipo Pessoa Terceiro	[1..1]
97	<CNPJ_CPFterc>	CNPJ ou CPF Terceiro	[1..1]
98	<SitTerc>	Situação Terceiro	[1..1]
99	</Grupo_ADDA121RR3_Terc>	Fim Grupo Terceiro	[0..n]
100	<SitTit>	Situação Título	[0..1]
101	<DtHrSit>	Data Hora Situação	[1..1]
102	<QtdPgtoRegtd>	Quantidade Pagamento Registrado	[0..1]
103	<VlrTotPgto>	Valor Total de Pagamento	[0..1]
104	<SitTitPgto>	Situação Título Pagamento	[1..1]
105	<Grupo_ADDA121RR3_Baixa>	Grupo Baixa	[0..n]
106	<NumIdentcBaixa>	Número Identificação Baixa	[0..1]
107	<ISPBPpartRecbdrBaixa>	ISPB Participante Recebedor Baixa	[0..1]
108	<CodPartRecbdrBaixa>	Código Participante Recebedor Baixa	[0..1]

MANUAL DE LEIAUTES DE ARQUIVOS DO DDA

DENOMINAÇÃO: Manual de Leiautes de Arquivos do DDA	CÓDIGO: MAPX-OP16-2009	FOLHA: 104/373
ÁREA EMITENTE: Sistemas TI	VIGÊNCIA: 04/08/2021 a 04/08/2022	VERSÃO: 5.0.0



109	<TpBaixa>	Tipo Baixa	[1..1]
110	<SitBaixa>	Situação Baixa	[1..1]
111	<DtHrSitBaixa>	Data Hora Situação Baixa	[1..1]
112	<Grupo_ADDA121RR3_DettBaixa>	Grupo Detalhamento Baixa	[0..1]
113	<TpPessoaPort>	Tipo Pessoa Portador	[0..1]
114	<CNPJ_CPFPort>	CNPJ ou CPF Portador	[0..1]
115	<Nom_RzSocPort>	Nome do Portador	[0..1]
116	<TpPessoaAgrgdr>	Tipo Pessoa Agregador	[0..1]
117	<CNPJ_CPFAgrgdr>	CNPJ ou CPF Agregador	[0..1]
118	<Nom_RzSocAgrgdr>	Nome do Agregador	[0..1]
119	<DtHrRecbtTit>	Data e Hora do Recebimento do Título	[0..1]
120	<DtHrProcBaixa>	Data Hora Processamento Baixa	[1..1]
121	<DtProcBaixa>	Data Processamento Baixa	[1..1]
122	<VlrBaixaTit>	Valor Baixa Título	[0..1]
123	<NumCodBarrasBaixa>	Número Código Barras Baixa	[1..1]
124	<CanPgtoBaixa>	Canal Pagamento Baixa	[0..1]
125	<MeioPgtoBaixa>	Meio Pagamento Baixa	[0..1]
126	<IndrOpContg>	Indicador Operação Contingência	[0..1]
127	</Grupo_ADDA121RR3_DettBaixa>	Fim Grupo Detalhamento Baixa	[0..1]
128	<Grupo_ADDA121RR3_CanceltBaixa>	Grupo Cancelamento Baixa	[0..1]
129	<DtHrCanceltBaixa>	Data Hora Cancelamento Baixa	[1..1]
130	<DtCanceltBaixa>	Data Cancelamento Baixa	[1..1]
131	</Grupo_ADDA121RR3_CanceltBaixa>	Fim Grupo Cancelamento Baixa	[0..1]
132	</Grupo_ADDA121RR3_Baixa>	Fim Grupo Baixa	[0..n]
133	</Grupo_ADDA121RR3_Tit>	Fim Grupo Título	[1..n]
	</ADDA121RR3>		

6.29 Arquivo ADDA122 – Exclusão do terceiro autorizado

Descrição Destinado ao Participante Receptor requisitar exclusão do Terceiro Autorizado por boleto de pagamento.

MANUAL DE LEIAUTES DE ARQUIVOS DO DDA

DENOMINAÇÃO: Manual de Leiautes de Arquivos do DDA	CÓDIGO: MAPX-OP16-2009	FOLHA: 105/373
ÁREA EMITENTE: Sistemas TI	VIGÊNCIA: 04/08/2021 a 04/08/2022	VERSÃO: 5.0.0



Observação:

- 1- Após a exclusão do terceiro autorizado, as instituições receptoras que não possuem o cadastro prévio ativo do Cliente Pagador responsável pela dívida do Boleto de Pagamento não receberão mais as informações de atualização do Boleto de Pagamento e portanto em caso de consulta para pagamento devem fazê-lo on-line.
- 2- É permitida a exclusão, desde que o autorizador seja o Cliente Pagador responsável pela dívida do Boleto de Pagamento, quando o responsável pela dívida do Boleto de Pagamento for um agregado, os seus clientes pagadores que aderiram ao DDA podem também cadastrar terceiros autorizados, desde que corresponda ao CNPJ ou CPF que autorizou a inclusão.
- 3- Qualquer Instituição que detenha o cadastro ativo prévio do pagador do Boleto de Pagamento pode requisitar a exclusão do terceiro autorizando, não sendo necessário que seja a mesma Instituição Requisitante da inclusão do terceiro autorizado.

Nome do Arquivo:	Exclusão do terceiro autorizado				
Código do Arquivo:	ADDA122	Emissor:	Participante Receptor	Destinatário:	DDA
Seq.	Tag	Nome do Campo	Mult.	OU	
	<ADDA122>				
1	<Grupo_ADDA122_Tit>	Grupo Título	[0..n]		
2	<NumCtrlReqPart>	Número Controle Requisição Participante	[1..1]		
3	<ISPBPartRecbdrPrincipal>	ISPB Participante Receptor Principal	[1..1]		
4	<ISPBPartRecbdrAdmtd>	ISPB Participante Receptor Administrado	[1..1]		
5	<NumIdentcTit>	Número Identificação Título	[1..1]		
6	<NumIdentcTerc>	Número Identificação Terceiro	[0..1]		
7	<NumRefAtlCadTerc>	Número Referência Atual Cadastro Terceiro	[0..1]		
8	<TpPessoaPagdrAutzdr>	Tipo Pessoa Pagador Autorizador	[1..1]		
9	<CNPJ_CPFPagdrAutzdr>	CNPJ ou CPF Pagador Autorizador	[1..1]		
10	<TpPessoaTerc>	Tipo Pessoa Terceiro	[1..1]		
11	<CNPJ_CPFterc>	CNPJ ou CPF Terceiro	[1..1]		
12	</Grupo_ADDA122_Tit>	Fim Grupo Título	[0..n]		
	</ADDA122>				

Nome do Arquivo:	Resposta ao Requisitante de exclusão de terceiro autorizado				
Código do Arquivo:	ADDA122RET	Emissor:	DDA	Destinatário:	Participante Receptor
Seq.	Tag	Nome do Campo	Mult.	OU	

MANUAL DE LEIAUTES DE ARQUIVOS DO DDA

DENOMINAÇÃO: Manual de Leiautes de Arquivos do DDA	CÓDIGO: MAPX-OP16-2009	FOLHA: 106/373
ÁREA EMITENTE: Sistemas TI	VIGÊNCIA: 04/08/2021 a 04/08/2022	VERSÃO: 5.0.0



	<ADDA122RET>		
1	<Grupo_ADDA122RET_TitActo>	Grupo Título Aceito	[0..n]
2	<NumCtrlReqPart>	Número Controle Requisição Participante	[1..1]
3	<ISPBPartRecbdrPrincipal>	ISPB Participante Recebedor Principal	[1..1]
4	<ISPBPartRecbdrAdmtd>	ISPB Participante Recebedor Administrado	[1..1]
5	<NumCtrlDDA>	Número Controle DDA	[1..1]
6	<NumIdentcTit>	Número Identificação Título	[1..1]
7	<NumIdentcTerc>	Número Identificação Terceiro	[1..1]
8	<NumRefAtlCadTerc>	Número Referência Atual Cadastro Terceiro	[1..1]
9	</Grupo_ADDA122RET_TitActo>	Fim Grupo Título Aceito	[0..n]
10	<Grupo_ADDA122RET_TitRecsd>	Grupo Título Recusado	[0..n]
11	<NumCtrlReqPart>	Número Controle Requisição Participante	[1..1]
12	<ISPBPartRecbdrPrincipal>	ISPB Participante Principal	[1..1]
13	<ISPBPartRecbdrAdmtd>	ISPB Participante Administrado	[1..1]
14	<NumIdentcTit>	Número de Identificação do Título	[1..1]
15	<NumIdentcTerc>	Número Identificação Terceiro	[0..1]
16	<NumRefAtlCadTerc>	Número Referência Atual Cadastro Terceiro	[0..1]
17	<TpPessoaPagdrAutzdr>	Tipo Pessoa Pagador Autorizador	[1..1]
18	<CNPJ_CPFPagdrAutzdr>	CNPJ ou CPF Pagador Autorizador	[1..1]
19	<TpPessoaTerc>	Tipo Pessoa Terceiro	[1..1]
20	<CNPJ_CPFTerc>	CNPJ ou CPF Terceiro	[1..1]
21	</Grupo_ADDA122_TitRecsd>	Fim Grupo Título Recusado	[0..n]
	</ADDA122RET>		

6.30 Arquivo ADDA122RR2 – Aviso a Terceiros sobre exclusão de terceiro autorizado

Descrição: Destinado ao DDA avisar a exclusão de terceiro autorizado ocorrida no dia.

Observação: O arquivo ADDA122RR2 é enviado aos participantes recebedores o aviso sobre a requisição de exclusão do terceiro autorizado que detém o cadastro do Cliente Pagador do Boleto de Pagamento como um agregado ou como um pagador e para as instituições do terceiro autorizado.

Nome do Arquivo: Aviso a Terceiros sobre exclusão de terceiro autorizado

Código do Arquivo: ADDA122RR2

Emissor: DDA

Destinatário: Participante

Seq.

Tag

Nome do Campo

Mult.

OU

<ADDA122RR2>

MANUAL DE LEIAUTES DE ARQUIVOS DO DDA

DENOMINAÇÃO: Manual de Leiautes de Arquivos do DDA	CÓDIGO: MAPX-OP16-2009	FOLHA: 107/373
ÁREA EMITENTE: Sistemas TI	VIGÊNCIA: 04/08/2021 a 04/08/2022	VERSÃO: 5.0.0



1	<Grupo_ADDA122RR2_Tit>	Grupo Título	[1..n]
2	<ISPBPartRecbdrPrincipal>	ISPB Participante Recebedor Principal	[1..1]
3	<ISPBPartRecbdrAdmtd>	ISPB Participante Recebedor Administrado	[1..1]
4	<NumCtrlDDA>	Número Controle DDA	[1..1]
5	<NumIdentcTit>	Número Identificação Título	[1..1]
6	<NumIdentcTerc>	Número Identificação Terceiro	[1..1]
7	<NumRefAtlCadTerc>	Número Referência Atual Cadastro Terceiro	[1..1]
8	<TpPessoaTerc>	Tipo Pessoa Terceiro	[1..1]
9	<CNPJ_CPFTerc>	CNPJ ou CPF Terceiro	[1..1]
10	<DtHrSit>	Data Hora Situação	[1..1]
11	</Grupo_ADDA122RR2_Tit> </ADDA122RR2>	Fim Grupo Título Recusado	[1..n]

6.31 Arquivo ADDA127 – Boletos de Pagamento em aberto

Descrição: Destinado ao DDA informar boletos de pagamento em aberto para nova adesão de cliente pagador.

Observação:

- 1- Este arquivo é enviado ao participante recebedor que comandou a inclusão de um pagador ou de um agregado em uma nova Instituição e que possuem Boletos de Pagamento em aberto.
- 2- O indicador de aceite será informado somente ao participante destinatário e recebedor.
- 3- O grupo do terceiro será informado somente as instituições recebedoras.
- 4- Os campos tipo de pessoa do portador, CNPJ ou CPF do portador e nome do portador deve ser visível apenas pela Instituição que comandou a baixa, caso esta tenha vínculo ativo com o Cliente Pagador.
- 5- Os seguintes campos não devem ser visíveis por todas as instituições recebedoras:
 - a. Canal de Pagamento
 - b. Meio de Pagamento
 - c. Indicador de operação em contingência.
- 6- Quando um Boleto de Pagamento permite pagamento parcial e sua vigência foi renovada, o histórico das baixas anteriores não serão retornadas.
- 7- Os terceiros desautorizados serão retornados.
- 8- Serão retornados todos os registros de Boletos de Pagamento em aberto, ordenados em sua ordem crescente de data de vencimento, incluindo Boletos de Pagamento vencidos.

MANUAL DE LEIAUTES DE ARQUIVOS DO DDA

DENOMINAÇÃO: Manual de Leiautes de Arquivos do DDA	CÓDIGO: MAPX-OP16-2009	FOLHA: 108/373
ÁREA EMITENTE: Sistemas TI	VIGÊNCIA: 04/08/2021 a 04/08/2022	VERSÃO: 5.0.0



Nome do Arquivo: Boletos de Pagamento em aberto

Código do Arquivo: ADDA127

Emissor: DDA

Destinatário: Participante Receptor

Seq.	Tag	Nome do Campo	Mult.	OU
	<ADDA127>			
1	<Grupo_ADDA127_Tit>	Grupo Título	[1..n]	
2	<ISPBPartRecbdrPrincipal>	ISPB Participante Receptor Principal	[1..1]	
3	<ISPBPartRecbdrAdmtd>	ISPB Participante Receptor Administrado	[1..1]	
4	<NumCtrlDDA>	Número Controle DDA	[1..1]	
5	<NumIdentcTit>	Número Identificação Título	[1..1]	
6	<NumRefAtlCadTit>	Número Referência Atual Cadastro Título	[0..1]	
7	<NumSeqAtlzCadTit>	Número Sequência Atualização Cadastro Título	[1..1]	
8	<ISPBPartDestinatario>	ISPB Participante Destinatário	[1..1]	
9	<CodPartDestinatario>	Código Participante Destinatário	[0..1]	
10	<TpPessoaBenfcarioOr>	Tipo Pessoa Beneficiário Original	[1..1]	
11	<CNPJ_CPFBenfcarioOr>	CNPJ ou CPF Beneficiário Original	[1..1]	
12	<Nom_RzSocBenfcarioOr>	Nome ou Razão Social Beneficiário Original	[1..1]	
13	<NomFantsBenfcarioOr>	Nome Fantasia Beneficiário Original	[0..1]	
14	<LogradBenfcarioOr>	Logradouro Beneficiário Original	[0..1]	
15	<CidBenfcarioOr>	Cidade Beneficiário Original	[0..1]	
16	<UFBenfcarioOr>	UF Beneficiário Original	[0..1]	
17	<CEPBenfcarioOr>	CEP Beneficiário Original	[0..1]	
18	<TpPessoaBenfcarioFinl>	Tipo Pessoa Beneficiário Final	[0..1]	
19	<CNPJ_CPFBenfcarioFinl>	CNPJ ou CPF Beneficiário Final	[0..1]	
20	<Nom_RzSocBenfcarioFinl>	Nome ou Razão Social Beneficiário Final	[0..1]	
21	<NomFantsBenfcarioFinl>	Nome Fantasia Beneficiário Final	[0..1]	
22	<TpPessoaPagdr>	Tipo Pessoa Pagador	[1..1]	
23	<CNPJ_CPFPagdr>	CNPJ ou CPF Pagador	[1..1]	
24	<Nom_RzSocPagdr>	Nome ou Razão Social Pagador	[1..1]	
25	<NomFantsPagdr>	Nome Fantasia Pagador	[0..1]	
26	<LogradPagdr>	Logradouro Pagador	[0..1]	
27	<CidPagdr>	Cidade Pagador	[0..1]	
28	<UFPagdr>	UF Pagador	[0..1]	
29	<CEPPagdr>	CEP Pagador	[0..1]	

MANUAL DE LEIAUTES DE ARQUIVOS DO DDA

DENOMINAÇÃO: Manual de Leiautes de Arquivos do DDA	CÓDIGO: MAPX-OP16-2009	FOLHA: 109/373
ÁREA EMITENTE: Sistemas TI	VIGÊNCIA: 04/08/2021 a 04/08/2022	VERSÃO: 5.0.0



30	<TpIdentcSacdrAvalst>	Tipo Identificação Sacador Avalista	[1..1]
31	<IdentcSacdrAvalst>	Identificação Sacador Avalista	[0..1]
32	<Nom_RzSocSacdrAvalst>	Nome ou Razão Social Sacador Avalista	[0..1]
33	<CodCartTit>	Código Carteira Título	[1..1]
34	<CodMoedaCNAB>	Código Moeda CNAB	[1..1]
35	<IdentdNossoNum>	Identificador Nosso Número	[1..1]
36	<NumCodBarras>	Número Código Barras	[1..1]
37	<NumLinhaDigitvl>	Número Linha Digitável	[0..1]
38	<DtVencTit>	Data Vencimento Título	[0..1]
39	<VlrTit>	Valor Título	[1..1]
40	<NumDocTit>	Número Documento Título	[0..1]
41	<CodEspTit>	Código Espécie Título	[1..1]
42	<DtEmsTit>	Data Emissão Título	[1..1]
43	<QtdDiaPrott>	Quantidade Dias Protesto	[0..1]
44	<DtLimPgtoTit>	Data Limite Pagamento Título	[0..1]
45	<TpPgtoTit>	Tipo Pagamento Título	[1..1]
46	<NumParcl>	Número Parcela	[0..1]
47	<QtdTotParcl>	Quantidade Total Parcela	[0..1]
48	<IndrTitNegcd>	Indicador Título Negociado	[1..1]
49	<IndrBloqPgto>	Indicador Bloqueio Pagamento	[1..1]
50	<IndrPgtoParcl>	Indicador Pagamento Parcial	[1..1]
51	<QtdPgtoParcl>	Quantidade Pagamento Parcial	[0..1]
52	<VlrAbattTit>	Valor Abatimento Título	[1..1]
53	<Grupo_ADDA127_JurosTit>	Grupo Juros Título	[0..1]
54	<DtJurosTit>	Data Juros Título	[0..1]
55	<CodJurosTit>	Código Juros Título	[1..1]
56	<Vlr_PercJurosTit>	Valor ou Percentual Juros Título	[1..1]
57	</Grupo_ADDA127_JurosTit>	Fim Grupo Juros Título	[0..1]
58	<Grupo_ADDA127_MultaTit>	Grupo Multa Título	[0..1]
59	<DtMultaTit>	Data Multa Título	[0..1]
60	<CodMultaTit>	Código Multa Título	[1..1]
61	<Vlr_PercMultaTit>	Valor ou Percentual Multa Título	[1..1]
62	</Grupo_ADDA127_MultaTit>	Fim Grupo Multa Título	[0..1]
63	<Grupo_ADDA127_DesctTit>	Grupo Desconto Título	[0..3]
64	<DtDesctTit>	Data Desconto Título	[0..1]

MANUAL DE LEIAUTES DE ARQUIVOS DO DDA

DENOMINAÇÃO: Manual de Leiautes de Arquivos do DDA	CÓDIGO: MAPX-OP16-2009	FOLHA: 110/373
ÁREA EMITENTE: Sistemas TI	VIGÊNCIA: 04/08/2021 a 04/08/2022	VERSÃO: 5.0.0



65	<CodDesctTit>	Código Desconto Título	[1..1]
66	<Vlr_PercDesctTit>	Valor ou Percentual Desconto Título	[1..1]
67	</Grupo_ADDA127_DesctTit>	Fim Grupo Desconto Título	[0..3]
68	<Grupo_ADDA127_NotaFis>	Grupo Nota Fiscal	[0..30]
69	<NumNotaFis>	Número Nota Fiscal	[1..1]
70	<DtEmsNotaFis>	Data Emissão Nota Fiscal	[1..1]
71	<VlrNotaFis>	Valor Nota Fiscal	[1..1]
72	</Grupo_ADDA127_NotaFis>	Fim Grupo Nota Fiscal	[0..30]
73	<TpVlr_PercMinTit>	Tipo Valor ou Percentual Mínimo Título	[0..1]
74	<Vlr_PercMinTit>	Valor ou Percentual Mínimo Título	[0..1]
75	<TpVlr_PercMaxTit>	Tipo Valor ou Percentual Máximo Título	[0..1]
76	<Vlr_PercMaxTit>	Valor ou Percentual Máximo Título	[0..1]
77	<TpModlCalc>	Tipo Modelo Cálculo	[1..1]
78	<TpAutcRecbtVlrDivgte>	Tipo Autorização Recebimento Valor Divergente	[1..1]
79	<Grupo_ADDA127_Calc>	Grupo Cálculo	[0..n]
80	<VlrCalcdJuros>	Valor Calculado Juros	[1..1]
81	<VlrCalcdMulta>	Valor Calculado Multa	[1..1]
82	<VlrCalcdDesct>	Valor Calculado Desconto	[1..1]
83	<VlrTotCobrar>	Valor Total Cobrar	[1..1]
84	<DtValiddCalc>	Data Validade Cálculo	[1..1]
85	</Grupo_ADDA127_Calc>	Fim Grupo Cálculo	[0..n]
86	<TxtInfBenfcrio>	Texto Informação Beneficiário	[0..100]
87	<NumRefAtlActe>	Número Referência Atual Aceite	[0..1]
88	<NumSeqAtlzActe>	Número Sequência Atualização Aceite	[0..1]
89	<IndrActe>	Indicador Aceite	[0..1]
90	<Grupo_ADDA127_Terc>	Grupo Terceiro	[0..n]
91	<NumIdentcTerc>	Número Identificação Terceiro	[0..1]
92	<NumRefAtlCadTerc>	Número Referência Atual Cadastro Terceiro	[0..1]
93	<TpPessoaPagdrAutzdr>	Tipo Pessoa Pagador Autorizador	[0..1]
94	<CNPJ_CPFPagdrAutzdr>	CNPJ ou CPF Pagador Autorizador	[0..1]
95	<TpPessoaTerc>	Tipo Pessoa Terceiro	[1..1]
96	<CNPJ_CPFTerc>	CNPJ ou CPF Terceiro	[1..1]
97	<SitTerc>	Situação Terceiro	[1..1]
98	</Grupo_ADDA127_Terc>	Fim Grupo Terceiro	[0..n]

MANUAL DE LEIAUTES DE ARQUIVOS DO DDA

DENOMINAÇÃO: Manual de Leiautes de Arquivos do DDA	CÓDIGO: MAPX-OP16-2009	FOLHA: 111/373
ÁREA EMITENTE: Sistemas TI	VIGÊNCIA: 04/08/2021 a 04/08/2022	VERSÃO: 5.0.0



99	<SitTit>	Situação Título	[0..1]
100	<DtHrSit>	Data Hora Situação	[1..1]
101	<QtdPgtoRegtd>	Quantidade Pagamento Registrado	[0..1]
102	<VlrTotPgto>	Valor Total de Pagamento	[0..1]
103	<SitTitPgto>	Situação Título Pagamento	[1..1]
104	<Grupo_ADDA127_Baixa>	Grupo Baixa	[0..n]
105	<NumIdentcBaixa>	Número Identificação Baixa	[0..1]
106	<ISPBPartRecbdrBaixa>	ISPB Participante Recebedor Baixa	[0..1]
107	<CodPartRecbdrBaixa>	Código Participante Recebedor Baixa	[0..1]
108	<TpBaixa>	Tipo Baixa	[1..1]
109	<SitBaixa>	Situação Baixa	[1..1]
110	<DtHrSitBaixa>	Data Hora Situação Baixa	[1..1]
111	<Grupo_ADDA127_DettBaixa>	Grupo Detalhamento Baixa	[0..1]
112	<TpPessoaPort>	Tipo Pessoa Portador	[0..1]
113	<CNPJ_CPFPort>	CNPJ ou CPF Portador	[0..1]
114	<Nom_RzSocPort>	Nome do Portador	[0..1]
115	<TpPessoaAgrgdr>	Tipo Pessoa Agregador	[0..1]
116	<CNPJ_CPF_Agrgdr>	CNPJ ou CPF Agregador	[0..1]
117	<Nom_RzSocAgrgdr>	Nome do Agregador	[0..1]
118	<DtHrRecbtTit>	Data e Hora do Recebimento do Título	[0..1]
119	<DtHrProcBaixa>	Data Hora Processamento Baixa	[1..1]
120	<DtProcBaixa>	Data Processamento Baixa	[1..1]
121	<VlrBaixaTit>	Valor Baixa Título	[0..1]
122	<NumCodBarrasBaixa>	Número Código Barras Baixa	[1..1]
123	<CanPgtoBaixa>	Canal Pagamento Baixa	[0..1]
124	<MeioPgtoBaixa>	Meio Pagamento Baixa	[0..1]
125	<IndrOpContg>	Indicador Operação Contingência	[0..1]
126	</Grupo_ADDA127_DettBaixa>	Fim Grupo Detalhamento Baixa	[0..1]
127	<Grupo_ADDA127_CanceltBaixa>	Grupo Cancelamento Baixa	[0..1]
128	<DtHrCanceltBaixa>	Data Hora Cancelamento Baixa	[1..1]
129	<DtCanceltBaixa>	Data Cancelamento Baixa	[1..1]
130	</Grupo_ADDA127_CanceltBaixa>	Fim Grupo Cancelamento Baixa	[0..1]
131	</Grupo_ADDA127_Baixa>	Fim Grupo Baixa	[0..n]
132	</Grupo_ADDA127_Tit>	Fim Grupo Título	[1..n]
	</ADDA127>		

MANUAL DE LEIAUTES DE ARQUIVOS DO DDA

DENOMINAÇÃO: Manual de Leiautes de Arquivos do DDA	CÓDIGO: MAPX-OP16-2009	FOLHA: 112/373
ÁREA EMITENTE: Sistemas TI	VIGÊNCIA: 04/08/2021 a 04/08/2022	VERSÃO: 5.0.0



6.32 Arquivo ADDA200 – Extrato de Eventos Tarifáveis

Descrição Destinado ao DDA informar extrato de eventos tarifáveis, mensalmente ou requisitadas por mensagem.

Nome do Arquivo: Extrato de eventos tarifáveis

Código do Arquivo: ADDA200

Emissor: DDA

Destinatário: Participante

Seq.	Tag	Nome do Campo	Mult.	OU
	<ADDA200>			
1	<ISPBPartPrincipal>	ISPB Participante Principal	[1..1]	
2	<ISPBPartAdmtd>	ISPB Participante Administrado	[1..1]	
3	<NumCtrlReqOr>	Número Controle Requisição Original	[0..1]	
4	<NumCtrlDDA>	Número Controle DDA	[1..1]	
5	<DtIniApurc>	Data Início Apuração	[1..1]	
6	<DtFimApurc>	Data Fim Apuração	[1..1]	
7	<Grupo_ADDA200_Dmstr>	Grupo Demonstrativo	[0..n]	
8	<NumIdentcLanc>	Número Identificação Lançamento	[0..1]	
9	<DtHrTransc>	Data Hora Transação	[0..1]	
10	<TpTransc>	Tipo Transação	[1..1]	
11	<QtdFranq>	Quantidade Franquia	[1..1]	
12	<QtdLancCobrd>	Quantidade Lançamentos Cobrados	[1..1]	
13	</Grupo_ADDA200_Dmstr>	Fim Grupo Demonstrativo	[0..n]	
14	<DtHrDDA>	Data Hora DDA	[1..1]	
	</ADDA200>			

6.33 Arquivo ADDA214 – Extrato de processamento

Descrição: Destinado ao DDA informar o extrato de processamento requisitado pela mensagem DDA0214 ou compulsoriamente contendo a relação de arquivos processados em até D-1 útil da data de processamento.

Nome do Arquivo: Extrato de processamento

Código do Arquivo: ADDA214

Emissor: DDA

Destinatário: Participante

Seq.	Tag	Nome do Campo	Mult.	OU
------	-----	---------------	-------	----

MANUAL DE LEIAUTES DE ARQUIVOS DO DDA

DENOMINAÇÃO: Manual de Leiautes de Arquivos do DDA	CÓDIGO: MAPX-OP16-2009	FOLHA: 113/373
ÁREA EMITENTE: Sistemas TI	VIGÊNCIA: 04/08/2021 a 04/08/2022	VERSÃO: 5.0.0



	<ADDA214>		
1	<ISPBPart>	ISPB Participante	[1..1]
2	<NumCtrlDDA>	Número Controle DDA	[1..1]
3	<DtRef>	Data Referência	[1..1]
4	<Grupo_ADDA214_Msg>	Grupo Mensagem	[0..n]
5	<CodMsgProcd>	Código Mensagem Processada	[1..1]
6	<QtdMsgActo>	Quantidade Mensagens Aceitas	[1..1]
7	<QtdMsgRejd>	Quantidade Mensagens Rejeitadas	[0..1]
8	</Grupo_ADDA214_Msg>	Fim Grupo Mensagem	[0..n]
9	<Grupo_ADDA214_Arq>	Grupo Arquivo	[0..n]
10	<NomArq>	Nome Arquivo	[1..1]
11	<QtdRegArq>	Quantidade Registros Arquivo	[0..1]
12	<QtdRegActo>	Quantidade Registros Aceitos	[0..1]
13	<QtdRegRejd>	Quantidade Registros Rejeitados	[0..1]
14	<DtHrArq>	Data Hora Arquivo	[1..1]
15	</Grupo_ADDA214_Arq>	Fim Grupo Arquivo	[0..n]
16	<DtHrDDA>	Data Hora DDA	[1..1]
	</ADDA214>		

6.34 Arquivo AGEN001 – IF requisita Teste de conectividade

Descrição: Destinado à IF requisitar teste de conectividade do canal de arquivos

Nome do Arquivo: IF requisita Teste de Conectividade

Código do Arquivo: AGEN001

Emissor: Participante

Destinatário: Câmara

Seq.

Tag

Nome do Campo

Mult.

OU

	<AGEN001>		
1	<ISPBEmissor>	ISPB Emissor	[1..1]
2	<ISPBDestinatario>	ISPB Destinatário	[1..1]
3	<MsgECO>	Mensagem ECO	[1..1]
	</AGEN001>		

Arquivo AGEN001RET – Câmara informa resposta de Teste de conectividade

MANUAL DE LEIAUTES DE ARQUIVOS DO DDA

DENOMINAÇÃO: Manual de Leiautes de Arquivos do DDA	CÓDIGO: MAPX-OP16-2009	FOLHA: 114/373
ÁREA EMITENTE: Sistemas TI	VIGÊNCIA: 04/08/2021 a 04/08/2022	VERSÃO: 5.0.0



Descrição Câmara retorna resultado do teste de conectividade do canal de arquivos

Nome do Arquivo: Câmara informa resposta de Teste de Conectividade

Código do Arquivo: AGEN001RET

Emissor: Câmara

Destinatário: Participante

Seq. Tag

Nome do Campo

Mult. OU

<AGEN001RET>

1 <ISPBEmissor> ISPB Emissor [1..1]

2 <ISPBDestinatario> ISPB Destinatário [1..1]

3 <MsgECO> Mensagem ECO [1..1]

</AGEN001RET>

6.35 Arquivo ADDA500 – Inclusão de cliente beneficiário na carga inicial

Descrição : Destinado ao Participante Destinatário requisitar inclusões de clientes beneficiários na carga inicial.

Observação

1. Esse arquivo deve ser usado pelos Participantes para enviarem à Nuclea a base inteira de seus Clientes Beneficiários. Este arquivo será acatado apenas na execução da Carga Inicial, a qual deve ser previamente acordada com a Câmara.
2. A data fim de relacionamento do convênio deve ser informada obrigatoriamente somente se o Cliente Beneficiário optou por excluir o seu convênio de cobrança com o Participante Destinatário.
3. A data fim de relacionamento com o Participante deve ser informada obrigatoriamente somente se o Cliente Beneficiário optou por excluir o seu relacionamento com o Participante Destinatário.
4. A Situação do Beneficiário corresponde a um dos seguintes domínios: “Apto”, “Em Análise” ou “Inapto”.
5. A Situação do Convênio do Beneficiário com o Participante corresponde a seu vínculo: “Ativo”, “Excluído” ou “Inativo, Cancelado”.
6. A Chave para Inclusão corresponde a Participante, CNPJ e Tipo de Pessoa do Beneficiário.
7. O Nome Fantasia será obrigatório somente se o Tipo da Pessoa do Cliente Beneficiário for igual a Jurídico.
8. O Tipo de Carteira do Convênio de Cobrança indica se o cliente contratou uma cobrança com registro, sem registro ou ambas, o preenchimento deste campo será obrigatório se o Cliente Beneficiário contratou produto com um dos seguintes tipos: Boleto de Pagamento de cobrança, Boleto de Pagamento de proposta e Boleto de Pagamento de cartão de Crédito.

MANUAL DE LEIAUTES DE ARQUIVOS DO DDA

DENOMINAÇÃO: Manual de Leiautes de Arquivos do DDA	CÓDIGO: MAPX-OP16-2009	FOLHA: 115/373
ÁREA EMITENTE: Sistemas TI	VIGÊNCIA: 04/08/2021 a 04/08/2022	VERSÃO: 5.0.0



9. O Número de Documento, CPF ou CNPJ será validado de acordo com o Tipo de Pessoa Informado.
10. O Participante Destinatário Principal é o responsável pelo envio do cadastro, não necessariamente se trata da mantenedora do cadastro do beneficiário. Caso o Participante Destinatário Principal tenha sido contratado para realizar o envio a Base Centralizada de Beneficiários e não é o detentor do cadastro do Cliente Beneficiário, o conteúdo deste campo será diferente do campo: Participante Destinatário Administrado.
11. O Participante Destinatário Administrado é a mantenedora do cadastro do beneficiário e deve ser preenchido obrigatoriamente, o conteúdo será igual ao do Participante Destinatário Principal somente se este for o responsável pelo cadastro do Cliente Beneficiário.
12. O número da agência deve ser fornecido sem o dígito.
13. Caso o Participante não detenha a data de início do relacionamento do cliente com a sua Participante, esta pode ser preenchida com a data de início mais antiga de relacionamento com o convênio de cobrança, ou outro contratado no Participante.
14. No arquivo de carga inicial não será possível repetir os dados de agência, situação do convênio (se houver) e conta (se houver) para o mesmo tipo de produto ou convênio contratado.
15. Os dados tipo de conta, situação do convênio, código do cliente ou convênio e número de conta são opcionais, mas se informados serão validados e utilizado como chave do convênio.

Nome do Arquivo: Inclusão de cliente beneficiário na carga inicial

Código do Arquivo: ADDA500 **Emissor:** Participante Destinatário **Destinatário:** DDA

Seq.	Tag	Nome do Campo	Mult.	OU
	<ADDA500>			
1	<Grupo_ADDA500_Benfcrio>	Grupo do Beneficiário	[0..n]	
2	<NumCtrlReqPart>	Número Controle Requisição Participante	[1..1]	
3	<ISPBPartDestinatarioPrincipal>	ISPB Participante Destinatário Principal	[1..1]	
4	<ISPBPartDestinatarioAdmtd>	ISPB Participante Destinatário Administrado	[1..1]	
5	<TpPessoaBenfcrio>	Tipo Pessoa Beneficiário	[1..1]	
6	<CNPJ_CPFBenfcrio>	CNPJ ou CPF Beneficiário	[1..1]	
7	<Nom_RzSocBenfcrio>	Razão Social Beneficiário	[1..1]	
8	<NomFantsBenfcrio>	Nome Fantasia Beneficiário	[0..1]	
9	<SitBenfcrio>	Situação Beneficiário	[1..1]	
10	<DtHrSitBenfcrioPart>	Data Hora Situação Beneficiário Participante	[1..1]	
11	<SitRelctPart>	Situação Relacionamento Participante	[1..1]	
12	<DtIniRelctPart>	Data Início Relacionamento Participante	[1..1]	
13	<DtFimRelctPart>	Data Fim Relacionamento Participante	[0..1]	

MANUAL DE LEIAUTES DE ARQUIVOS DO DDA

DENOMINAÇÃO: Manual de Leiautes de Arquivos do DDA	CÓDIGO: MAPX-OP16-2009	FOLHA: 116/373
ÁREA EMITENTE: Sistemas TI	VIGÊNCIA: 04/08/2021 a 04/08/2022	VERSÃO: 5.0.0



14	<Grupo_ADDA500_Conv>	Grupo Convênio	[1..n]
15	<ISPBPartIncorp>	ISPB Participante Incorporado	[0..1]
16	<SitConvBenfcrioPart>	Situação Convênio Beneficiário Participante	[0..1]
17	<DtIniRelctConv>	Data Início Relacionamento Convênio	[1..1]
18	<DtFimRelctConv>	Data Fim Relacionamento Convênio	[0..1]
19	<TpAgDest>	Tipo Agência Destino	[1..1]
20	<AgDest>	Agência Destino	[1..1]
21	<TpCtDest>	Tipo Conta Destino	[0..1]
22	<CtDest>	Conta Destino	[0..1]
23	<TpProdConv>	Tipo Produto Convênio	[1..1]
24	<TpCartConvCobr>	Tipo Carteira Convênio Cobrança	[0..1]
25	<CodCli_Conv>	Código Cliente ou Convênio	[0..1]
26	</Grupo_ADDA500_Conv>	Fim Grupo Convênio	[1..n]
27		Grupo Representante Cliente Beneficiário	[0..n]
	<Grupo_ADDA500_ReprtteCliBenfcrio>		
28	<TpPessoaReprtteCliBenfcrio>	Tipo Pessoa Representante Cliente Beneficiário	[1..1]
29	<CNPJ_CPFReprtteCliBenfcrio>	CNPJ ou CPF Representante Cliente Beneficiário	[1..1]
30		Fim Grupo Representante Cliente Beneficiário	[0..n]
	</Grupo_ADDA500_ReprtteCliBenfcrio>		
31	</Grupo_ADDA500_Benfcrio>	Fim Grupo Beneficiário	[0..n]
	</ADDA500>		

Arquivo ADDA500RET – DDA informa Resposta da Requisição de Inclusão do Cliente Beneficiário na carga inicial

Descrição: DDA retorna resultado de processamento.

Observação:

1. Para os registros que tiverem erro de validação ou negócio, serão retornados no grupo de Beneficiários Recusados, juntamente com o atributo de Código de Erro: CodErro na tag inválida, identificando o motivo pela rejeição do registro.
2. Para os registros processados com sucesso, o sistema retornará o registro no grupo de Beneficiários Aceitos.
3. Para cada registro aceito, a Nuclea gerará um Número de Identificação do Cliente Beneficiário no Participante. Este número será utilizado para realizar as demais manutenções: Alteração e Exclusão.

MANUAL DE LEIAUTES DE ARQUIVOS DO DDA

DENOMINAÇÃO: Manual de Leiautes de Arquivos do DDA	CÓDIGO: MAPX-OP16-2009	FOLHA: 117/373
ÁREA EMITENTE: Sistemas TI	VIGÊNCIA: 04/08/2021 a 04/08/2022	VERSÃO: 5.0.0



Nome do Arquivo: DDA informa Resposta da Requisição de Inclusão do Cliente Beneficiário na carga inicial

Código do Arquivo: ADDA500RET **Emissor:** DDA **Destinatário:** Participante Destinatário

Seq.	Tag	Nome do Campo	Mult.	OU
	<ADDA500RET>			
1	<Grupo_ADDA500RET_BenfcrioActo>	Grupo Beneficiário Aceito	[0..n]	
2	<NumCtrlReqPart>	Número Controle Requisição Participante	[1..1]	
3	<NumCtrlDDA>	Número Controle DDA	[1..1]	
4	<ISPBPartDestinatarioPrincipal>	ISPB Participante Destinatário Principal	[1..1]	
5	<ISPBPartDestinatarioAdmtd>	ISPB Participante Destinatário Administrado	[1..1]	
6	<NumIdentcBenfcrio>	Número Identificação Beneficiário	[1..1]	
7	<NumRefAtlCadBenfcrio>	Número Referência Atual Cadastro Beneficiário	[1..1]	
8	<NumSeqAtlzCadBenfcrio>	Número Sequência Atualização Cadastro Beneficiário	[1..1]	
9	</Grupo_ADDA500RET_BenfcrioActo>	Fim Grupo Beneficiário Aceito	[0..n]	
10	<Grupo_ADDA500RET_BenfcrioRecsd>	Grupo Beneficiário Recusado	[0..n]	
11	<NumCtrlReqPart>	Número Controle Requisição Participante	[1..1]	
12	<ISPBPartDestinatarioPrincipal>	ISPB Participante Destinatário Principal	[1..1]	
13	<ISPBPartDestinatarioAdmtd>	ISPB Participante Destinatário Administrado	[1..1]	
14	<TpPessoaBenfcrio>	Tipo Pessoa Beneficiário	[1..1]	
15	<CNPJ_CPFBenfcrio>	CNPJ ou CPF Beneficiário	[1..1]	
16	<Nom_RzSocBenfcrio>	Razão Social Beneficiário	[1..1]	
17	<NomFantsBenfcrio>	Nome Fantasia Beneficiário	[0..1]	
18	<SitBenfcrio>	Situação Beneficiário	[1..1]	
19	<DtHrSitBenfcrioPart>	Data Hora Situação Beneficiário Participante	[1..1]	
20	<SitRelctPart>	Situação Relacionamento Participante	[1..1]	
21	<DtIniRelctPart>	Data Início Relacionamento Participante	[1..1]	
22	<DtFimRelctPart>	Data Fim Relacionamento Participante	[0..1]	
23	<Grupo_ADDA500_Conv>	Grupo Convênio	[1..n]	
24	<ISPBPartIncorp>	ISPB Participante Incorporado	[0..1]	
25	<SitConvBenfcrioPart>	Situação Convênio Beneficiário Participante	[0..1]	
26	<DtIniRelctConv>	Data Início Relacionamento Convênio	[1..1]	
27	<DtFimRelctConv>	Data Fim Relacionamento Convênio	[0..1]	

MANUAL DE LEIAUTES DE ARQUIVOS DO DDA

DENOMINAÇÃO: Manual de Leiautes de Arquivos do DDA	CÓDIGO: MAPX-OP16-2009	FOLHA: 118/373
ÁREA EMITENTE: Sistemas TI	VIGÊNCIA: 04/08/2021 a 04/08/2022	VERSÃO: 5.0.0



28	<TpAgDest>	Tipo Agência Destino	[1..1]
29	<AgDest>	Agência Destino	[1..1]
30	<TpCtDest>	Tipo Conta Destino	[0..1]
31	<CtDest>	Conta Destino	[0..1]
32	<TpProdtConv>	Tipo Produto Convênio	[1..1]
33	<TpCartConvCobr>	Tipo Carteira Convênio Cobrança	[0..1]
34	<CodCli_Conv>	Código Cliente ou Convênio	[0..1]
35	</Grupo_ADDA500_Conv>	Fim Grupo Convênio	[1..n]
36	<Grupo_ADDA500_ReprtteCliBenfcrio>	Grupo Representante Cliente Beneficiário	[0..n]
37	<TpPessoaReprtteCliBenfcrio>	Tipo Pessoa Representante Cliente Beneficiário	[1..1]
38	<CNPJ_CPFReprtteCliBenfcrio>	CNPJ ou CPF Representante Cliente Beneficiário	[1..1]
39	</Grupo_ADDA500_ReprtteCliBenfcrio>	Fim Grupo Representante Cliente Beneficiário	[0..n]
40	</Grupo_ADDA500RET_BenfcrioRecsd>	Fim Grupo Beneficiário Recusado	[0..n]
	</ADD500RET>		

6.36 Arquivo ADDA501 – Inclusão de cliente beneficiário na carga inicial no dia

Descrição : Destinado ao Participante Destinatário requisitar inclusões de Clientes Beneficiários no dia.

Observação

1. Esse arquivo deve ser usado pelos Participantes para enviarem à Nuclea a inclusão de seus Clientes Beneficiários imediatamente após efetivação do convênio de cobrança com seu Participante.
2. A Situação do Beneficiário corresponde a um dos seguintes domínios: “Apto”, “Em Análise” ou “Inapto”.
3. A Chave para Inclusão corresponde a Participante, CNPJ e Tipo de Pessoa do Beneficiário.
4. O Nome Fantasia será obrigatório somente se o Tipo da Pessoa do Cliente Beneficiário for igual à Jurídica.
5. Para este arquivo não será possível realizar inclusão de Clientes Beneficiários com a situação do convênio no Participante Destinatário igual a “Inativo” ou “Excluído”, portanto será possível realizar a inclusão do beneficiário somente com a situação do convênio no Participante como “Ativo”.
6. O Número de Documento, CPF ou CNPJ será validado em acordo com o Tipo de Pessoa Informado.
7. O Tipo de Carteira do Convênio de Cobrança indica se o cliente contratou uma cobrança com registro, sem registro ou ambas. O preenchimento deste campo será obrigatório se o Cliente Beneficiário contratou um produto do tipo: Boleto de cobrança, Boleto de Proposta ou Conta Bancária.

MANUAL DE LEIAUTES DE ARQUIVOS DO DDA

DENOMINAÇÃO: Manual de Leiautes de Arquivos do DDA	CÓDIGO: MAPX-OP16-2009	FOLHA: 119/373
ÁREA EMITENTE: Sistemas TI	VIGÊNCIA: 04/08/2021 a 04/08/2022	VERSÃO: 5.0.0



- O Participante Destinatário principal é o responsável pelo envio do cadastro, não necessariamente se trata do mantenedor do cadastro do beneficiário. Caso o Participante Destinatário Principal tenha sido contratado para realizar o envio a Base Centralizada de Beneficiários e não é o detentor do cadastro do Cliente Beneficiário, o conteúdo deste campo será diferente do campo: Participante Destinatário Administrado.
- O Participante Destinatário Administrado é o mantenedor do cadastro do beneficiário e deve ser preenchido obrigatoriamente. O conteúdo será igual ao do Participante Destinatário Principal somente se este for o responsável pelo cadastro do Cliente Beneficiário.
- O número da agência deve ser fornecido sem o dígito.
- Caso o Participante não detenha a data de início do relacionamento do cliente com o seu Participante, esta pode ser preenchida com a data de início mais antiga de relacionamento com o convênio de cobrança, ou outro contratado no Participante.
- Os dados tipo de conta, situação do convênio, código do cliente ou convênio e número de conta são opcionais, mas se informados serão validados e utilizado como chave do convênio.
- Quando identificado uma fraude, a Instituição Destinatária deverá preencher os campos de data início de relacionamento no participante e data início de relacionamento do convênio igual a data da identificação da ocorrência de fraude, quando o tipo produto convênio for boleto de depósito e aporte ou boleto de terceiro habilitado. Neste caso o tipo agência destino deverá ser preenchido com N (Não Informado), e o campo Agência Destino preenchido com "0000".

Nome do Arquivo: Inclusão de Cliente Beneficiário na carga inicial no dia

Código do Arquivo: ADDA501 **Emissor:** Participante Destinatário **Destinatário:** DDA

Seq.	Tag	Nome do Campo	Mult.	OU
	<ADDA501>			
1	<Grupo_ADDA501_Benfcrio>	Grupo Beneficiário	[0..n]	
2	<NumCtrlReqPart>	Número Controle Requisição Participante	[1..1]	
3	<ISPBPartDestinatarioPrincipal>	ISPB Participante Destinatário Principal	[1..1]	
4	<ISPBPartDestinatarioAdmtd>	ISPB Participante Destinatário Administrado	[1..1]	
5	<NumIdentcBenfcrio>	Número Identificação Beneficiário	[0..1]	
6	<NumRefAtlCadBenfcrio>	Número Referência Atual Cadastro Beneficiário	[0..1]	
7	<TpPessoaBenfcrio>	Tipo Pessoa Beneficiário	[1..1]	
8	<CNPJ_CPFBenfcrio>	CNPJ ou CPF Beneficiário	[1..1]	
9	<Nom_RzSocBenfcrio>	Nome ou Razão Social Beneficiário	[1..1]	
10	<NomFantsBenfcrio>	Nome Fantasia Beneficiário	[0..1]	
11	<SitBenfcrio>	Situação Beneficiário	[1..1]	

MANUAL DE LEIAUTES DE ARQUIVOS DO DDA

DENOMINAÇÃO: Manual de Leiautes de Arquivos do DDA	CÓDIGO: MAPX-OP16-2009	FOLHA: 120/373
ÁREA EMITENTE: Sistemas TI	VIGÊNCIA: 04/08/2021 a 04/08/2022	VERSÃO: 5.0.0



12	<DtHrSitBenfcrioPart>	Data Hora Situação Beneficiário Participante	[1..1]
13	<SitRelctPart>	Situação Relacionamento Participante	[1..1]
14	<DtIniRelctPart>	Data Início Relacionamento Participante	[1..1]
15	<Grupo_ADDA501_Conv>	Grupo Convênio	[1..n]
16	<ISPBPartIncorpd>	ISPB Participante Incorporado	[0..1]
17	<SitConvBenfcrioPart>	Situação Convênio Beneficiário Participante	[0..1]
18	<DtIniRelctConv>	Data Início Relacionamento Convênio	[1..1]
19	<TpAgDest>	Tipo Agência Destino	[1..1]
20	<AgDest>	Agência Destino	[1..1]
21	<TpCtDest>	Tipo Conta Destino	[0..1]
22	<CtDest>	Conta Destino	[0..1]
23	<TpProdtConv>	Tipo Produto Convênio	[1..1]
24	<TpCartConvCobr>	Tipo Carteira Convênio Cobrança	[0..1]
25	<CodCli_Conv>	Código Cliente ou Convênio	[0..1]
26	</Grupo_ADDA501_Conv>	Fim Grupo Convênio	[1..n]
27	<Grupo_ADDA501_ReprtteCliBenfcrio>	Grupo Representante Cliente Beneficiário	[0..n]
28	<TpPessoaReprtteCliBenfcrio>	Tipo Pessoa Representante Cliente Beneficiário	[1..1]
29	<CNPJ_CPFReprtteCliBenfcrio>	CNPJ ou CPF Representante Cliente Beneficiário	[1..1]
30	</Grupo_ADDA501_ReprtteCliBenfcrio>	Fim Grupo Representante Cliente Beneficiário	[0..n]
31	</Grupo_ADDA501_Benfcrio>	Fim Grupo Beneficiário	[0..n]
	</ADDA501>		

Arquivo ADDA501RET – Resposta da requisição de inclusão do cliente beneficiário no dia

Descrição: DDA retorna resultado de processamento.

Observação:

1. Para os registros que tiverem erro de validação ou negócio, serão retornados no grupo de Beneficiários Recusados, juntamente com o atributo de Código de Erro: CodErro na tag inválida, identificando o motivo pela rejeição do registro.
2. Para os registros processados com sucesso, o sistema retornará o registro no grupo de Beneficiários Aceitos.
3. Para cada registro aceito, a Nuclea gerará um Número de Identificação do Cliente Beneficiário no Participante. Este número será utilizado para realizar as demais manutenções: Alteração e Exclusão.

MANUAL DE LEIAUTES DE ARQUIVOS DO DDA

DENOMINAÇÃO: Manual de Leiautes de Arquivos do DDA	CÓDIGO: MAPX-OP16-2009	FOLHA: 121/373
ÁREA EMITENTE: Sistemas TI	VIGÊNCIA: 04/08/2021 a 04/08/2022	VERSÃO: 5.0.0



Nome do Arquivo: Resposta da requisição de inclusão do cliente beneficiário no dia

Código do Arquivo: ADDA501RET **Emissor:** DDA **Destinatário:** Participante Destinatário

Seq.	Tag	Nome do Campo	Mult.	OU
	<ADDA501RET>			
1	<Grupo_ADDA501RET_BenfcrioActo>	Grupo Beneficiário Aceito	[0..n]	
2	<NumCtrlReqPart>	Número Controle Requisição Participante	[1..1]	
3	<NumCtrlDDA>	Número Controle DDA	[1..1]	
4	<ISPBPartDestinatarioPrincipal>	ISPB Participante Destinatário Principal	[1..1]	
5	<ISPBPartDestinatarioAdmtd>	ISPB Participante Destinatário Administrado	[1..1]	
6	<NumIdentcBenfcrio>	Número Identificação Beneficiário	[1..1]	
7	<NumRefAtlCadBenfcrio>	Número Referência Atual Cadastro Beneficiário	[1..1]	
8	<NumSeqAtlzCadBenfcrio>	Número Sequência Atualização Cadastro Beneficiário	[1..1]	
9		Fim Repetição Beneficiário Aceito	[0..n]	
	</Grupo_ADDA501RET_BenfcrioActo>			
10		Grupo do Beneficiário Recusado	[0..n]	
	<Grupo_ADDA501RET_BenfcrioRecsd>			
11	<NumCtrlReqPart>	Número Controle Requisição Participante	[1..1]	
12	<ISPBPartDestinatarioPrincipal>	ISPB Participante Destinatário Principal	[1..1]	
13	<ISPBPartDestinatarioAdmtd>	ISPB Participante Destinatário Administrado	[1..1]	
14	<NumIdentcBenfcrio>	Número Identificação Beneficiário	[0..1]	
15	<NumRefAtlCadBenfcrio>	Número Referência Atual Cadastro Beneficiário	[0..1]	
16	<TpPessoaBenfcrio>	Tipo Pessoa Beneficiário	[1..1]	
17	<CNPJ_CPFBenfcrio>	CNPJ ou CPF Beneficiário	[1..1]	
18	<Nom_RzSocBenfcrio>	Nome ou Razão Social Beneficiário	[1..1]	
19	<NomFantsBenfcrio>	Nome Fantasia Beneficiário	[0..1]	
20	<SitBenfcrio>	Situação Beneficiário	[1..1]	
21	<DtHrSitBenfcrioPart>	Data Hora Situação Beneficiário Participante	[1..1]	
22	<SitRelctPart>	Situação Relacionamento Participante	[1..1]	
23	<DtIniRelctPart>	Data Início Relacionamento Participante	[1..1]	
24	<Grupo_ADDA501_Conv>	Grupo Convênio	[1..n]	
25	<ISPBPartIncorpd>	ISPB Participante Incorporado	[0..1]	

MANUAL DE LEIAUTES DE ARQUIVOS DO DDA

DENOMINAÇÃO: Manual de Leiautes de Arquivos do DDA	CÓDIGO: MAPX-OP16-2009	FOLHA: 122/373
ÁREA EMITENTE: Sistemas TI	VIGÊNCIA: 04/08/2021 a 04/08/2022	VERSÃO: 5.0.0



26	<SitConvBenfcrioPart>	Situação Convênio Beneficiário Participante	[0..1]
27	<DtIniRelctConv>	Data Início Relacionamento Convênio	[1..1]
28	<TpAgDest>	Tipo Agência Destino	[1..1]
29	<AgDest>	Agência Destino	[1..1]
30	<TpCtDest>	Tipo Conta Destino	[0..1]
31	<CtDest>	Conta Destino	[0..1]
32	<TpProdtConv>	Tipo Produto Convênio	[1..1]
33	<TpCartConvCobr>	Tipo Carteira Convênio Cobrança	[0..1]
34	<CodCli_Conv>	Código Cliente ou Convênio	[0..1]
35	</Grupo_ADDA501_Conv>	Fim Grupo Convênio	[1..n]
36		Grupo Representante Cliente Beneficiário	[0..n]
	<Grupo_ADDA501_ReprtteCliBenfcrio>		
37	<TpPessoaReprtteCliBenfcrio>	Tipo Pessoa Representante Cliente Beneficiário	[1..1]
38	<CNPJ_CPFReprtteCliBenfcrio>	CNPJ ou CPF Representante Cliente Beneficiário	[1..1]
39		Fim Grupo Representante Cliente Beneficiário	[0..n]
	</Grupo_ADDA501_ReprtteCliBenfcrio>		
40		Fim Grupo Beneficiário Recusado	[0..n]
	</Grupo_ADDA501RET_BenfcrioRecsd>		
	</ADD501RET>		

6.37 Arquivo ADDA502 – Alteração do cadastro de Cliente Beneficiário no dia

Descrição: Destinado ao Participante Destinatário requisitar alterações de Clientes Beneficiários no dia.

Observação

1. Esse arquivo deve ser usado pelas Participantes para enviarem à Nuclea a alteração dos dados cadastrais de seus Clientes Beneficiários imediatamente após efetivação de alteração em seu Participante.
2. Nesta funcionalidade é possível alterar dados cadastrais apenas de Beneficiários com Relacionamento Ativo no Participante. Caso queira inativar o relacionamento com o Participante, deve-se enviar uma Exclusão de relacionamento com o Participante.
3. Todos os dados enviados pelo Participante serão substituídos, exceto os dados de convênio da cobrança e dos seguintes campos chaves, sendo eles: Código do ISPB do Participante Destinatário, Tipo da Pessoa do Beneficiário, CNPJ ou CPF do Cliente Beneficiário e Número de Identificação do Cliente Beneficiário.

MANUAL DE LEIAUTES DE ARQUIVOS DO DDA

DENOMINAÇÃO: Manual de Leiautes de Arquivos do DDA	CÓDIGO: MAPX-OP16-2009	FOLHA: 123/373
ÁREA EMITENTE: Sistemas TI	VIGÊNCIA: 04/08/2021 a 04/08/2022	VERSÃO: 5.0.0



4. Os dados de convênio existentes continuam válidos, caso este não seja, o participante deve enviar os dados deste convênio no grupo de convênio e preencher o tipo de manutenção do convênio com o valor de domínio correspondente a exclusão do registro.
5. Porém se preenchido Data Fim de Relacionamento do Convênio da Cobrança, automaticamente será validado que a Situação do Convênio da Cobrança seja igual a “Inativo” ou “Excluído” ou “Cancelado” e vice-versa e o registro será inserido na base apenas para histórico, e validação da cobrança.
 - a. Vale lembrar que a inclusão do Boleto de Pagamento, continua de responsabilidade do Participante Destinatário, ou seja, o sistema não efetuará a recusa do Boleto de Pagamento se houve uma inativação do convênio de cobrança ou inativação do relacionamento do beneficiário com o Participante.
6. A situação do convênio corresponde aos seguintes cenários:
7. Ativo – Para convênios ativos no Participante.
8. Excluído – Para convênios em que houve desistência do convênio ou por alguma outra regra da Participante, cujo pagamento do Boleto de Pagamento será possível, mas não será possível uma nova inclusão do Boleto de Pagamento já que ao menos que um convênio de cobrança deve estar ativo.
9. Inativo – Para convênios inativos por alguma regra do Participante, cujo pagamento e nova emissão do Boleto de Pagamento será possível.
10. Cancelado – Para convênios inválidos, registrados de maneira incorreta e não farão parte da validação para o cadastro e consulta de Boletos de Pagamento.
11. Não será possível excluir todos os convênios, ao menos um convênio deve ficar ativo ou inativo, se necessário excluir todos os convênios, o participante deve comandar uma instrução de exclusão do Cliente Beneficiário através de outro leiaute.
12. A Chave utilizada para realizar a alteração é o Número de Identificação do Cliente Beneficiário.
13. O Nome Fantasia será obrigatório somente se o Tipo da Pessoa do Cliente Beneficiário for igual à Jurídica.
14. O Número de Documento, CPF ou CNPJ será validado em acordo com o Tipo de Pessoa Informado.
15. Todos os Representantes do Cliente Beneficiário cadastrados anteriormente serão mantidos. Desta forma, caso um representante não seja mais válido, o participante deve enviar a exclusão do mesmo.
16. Caso haja necessidade de inclusão de um novo representante, o participante deve enviar a inclusão do mesmo.
17. O Tipo de Carteira do Convênio de Cobrança indica se o cliente contratou uma cobrança com registro, sem registro ou ambas, o preenchimento deste campo será obrigatório se o Cliente Beneficiário contratou um produto do tipo cobrança.
18. O Participante Destinatário principal é o responsável pelo envio do cadastro, não necessariamente se trata do mantenedor do cadastro do beneficiário. Caso o Participante Destinatário Principal tenha sido contratado para realizar o envio a Base Centralizada de Beneficiários e não é o detentor do

MANUAL DE LEIAUTES DE ARQUIVOS DO DDA

DENOMINAÇÃO: Manual de Leiautes de Arquivos do DDA	CÓDIGO: MAPX-OP16-2009	FOLHA: 124/373
ÁREA EMITENTE: Sistemas TI	VIGÊNCIA: 04/08/2021 a 04/08/2022	VERSÃO: 5.0.0



cadastro do Cliente Beneficiário, o conteúdo deste campo será diferente do campo: Participante Destinatário Administrado.

19. O Participante Destinatário Administrado é o mantenedor do cadastro do beneficiário e deve ser preenchido obrigatoriamente, o conteúdo será igual ao do Participante Destinatário Principal somente se este for o responsável pelo cadastro do Cliente Beneficiário.
20. O número da agência deve ser fornecido sem o dígito.
21. Caso o Participante não detenha a data de início do relacionamento do cliente com o seu Participante, esta pode ser preenchida com a data de início mais antiga de relacionamento com o convênio de cobrança, ou outro contratado no Participante.
22. Para a inclusão de um novo convênio não será possível repetir os dados de agência e conta (se houver) para o mesmo tipo de produto ou código de convênio contratado.
23. A exclusão de um convênio será possível através da existência de um convênio previamente cadastrado para a mesma agência e conta (se houver) informadas.
24. Caso o participante não informe um novo grupo de convênio, os dados de convênio anteriormente informados continuam vigentes e portanto não serão alterados.
25. Os dados tipo de conta, situação do convênio, código do cliente ou convênio e número de conta são opcionais, mas se informados serão validados e utilizado como chave do convênio.

Nome do Arquivo:	Alteração do cadastro de cliente beneficiário no dia				
Código do Arquivo:	ADDA502	Emissor:	Participante Destinatário	Destinatário:	DDA
Seq.	Tag	Nome do Campo	Mult	OU	
	<ADDA502>				
1	<Grupo_ADDA502_Benfcrio>	Grupo Beneficiário	[0..n]		
2	<NumCtrlReqPart>	Número Controle Requisição Participante	[1..1]		
3	<ISPBPartDestinatarioPrincipal>	ISPB Participante Destinatário Principal	[1..1]		
4	<ISPBPartDestinatarioAdmtd>	ISPB Participante Destinatário Administrado	[1..1]		
5	<NumIdentcBenfcrio>	Número Identificação Beneficiário	[1..1]		
6	<NumRefAtlCadBenfcrio>	Número Referência Atual Cadastro Beneficiário	[0..1]		
7	<TpPessoaBenfcrio>	Tipo Pessoa Beneficiário	[1..1]		
8	<CNPJ_CPFBenfcrio>	CNPJ ou CPF Beneficiário	[1..1]		
9	<Nom_RzSocBenfcrio>	Nome ou Razão Social Beneficiário	[1..1]		
10	<NomFantsBenfcrio>	Nome Fantasia Beneficiário	[0..1]		
11	<DtIniRelctPart>	Data Início Relacionamento Participante	[1..1]		
12	<Grupo_ADDA502_Conv>	Grupo Convênio	[0..n]		
13	<TpManutConv>	Tipo Manutenção Convênio	[1..1]		

MANUAL DE LEIAUTES DE ARQUIVOS DO DDA

DENOMINAÇÃO: Manual de Leiautes de Arquivos do DDA	CÓDIGO: MAPX-OP16-2009	FOLHA: 125/373
ÁREA EMITENTE: Sistemas TI	VIGÊNCIA: 04/08/2021 a 04/08/2022	VERSÃO: 5.0.0



14	<ISPBPartIncorp>	ISPB Participante Incorporado	[0..1]
15	<SitConvBenfcrioPart>	Situação Convênio Beneficiário Participante	[0..1]
16	<DtIniRelctConv>	Data Início Relacionamento Convênio	[1..1]
17	<DtFimRelctConv>	Data Fim Relacionamento Convênio	[0..1]
18	<TpAgDest>	Tipo Agência Destino	[1..1]
19	<AgDest>	Agência Destino	[1..1]
20	<TpCtDest>	Tipo Conta Destino	[0..1]
21	<CtDest>	Conta Destino	[0..1]
22	<TpProdtConv>	Tipo Produto Convênio	[1..1]
23	<TpCartConvCobr>	Tipo Carteira Convênio Cobrança	[0..1]
24	<CodCli_Conv>	Código Cliente ou Convênio	[0..1]
25	</Grupo_ADDA502_Conv>	Fim Grupo Convênio	[0..n]
26	<Grupo_ADDA502_ReprtCliBenfcrio>	Grupo Representante Cliente Beneficiário	[0..n]
27	<TpManutReprtCliBenfcrio>	Tipo Manutenção Representante Cliente Beneficiário	[1..1]
28	<TpPessoaReprtCliBenfcrio>	Tipo Pessoa Representante Cliente Beneficiário	[1..1]
29	<CNPJ_CPFReprtCliBenfcrio>	CNPJ ou CPF Representante Cliente Beneficiário	[1..1]
30	</Grupo_ADDA502_ReprtCliBenfcrio>	Fim Grupo Representante Cliente Beneficiário	[0..n]
31	</Grupo_ADDA502_Benfcrio>	Fim Grupo Beneficiário	[0..n]

Arquivo ADDA502RET – Resposta da requisição de alteração do Cliente Beneficiário no dia

Descrição: DDA retorna resultado de processamento.

Observação:

1. Para os registros que tiverem erro de validação ou negócio, serão retornados no grupo de Beneficiários Recusados, juntamente com o atributo de Código de Erro: CodErro na tag inválida, identificando o motivo pela rejeição do registro.
2. Para os registros processados com sucesso, o sistema retornará o registro no grupo de Beneficiários Aceitos.

Nome do Arquivo: Resposta da requisição de alteração do Cliente Beneficiário no dia
Código do Arquivo: ADDA502RET **Emissor:** DDA **Destinatário:** Participante

MANUAL DE LEIAUTES DE ARQUIVOS DO DDA

DENOMINAÇÃO: Manual de Leiautes de Arquivos do DDA	CÓDIGO: MAPX-OP16-2009	FOLHA: 126/373
ÁREA EMITENTE: Sistemas TI	VIGÊNCIA: 04/08/2021 a 04/08/2022	VERSÃO: 5.0.0



Seq.	Tag	Nome do Campo	Destinatário	
			Mult	OU
	<ADDA502RET>			
1	<Grupo_ADDA502RET_BenfcrioActo>	Grupo Beneficiário Aceito	[0..n]	
2	<NumCtrlReqPart>	Número Controle Requisição Participante	[1..1]	
3	<NumCtrlDDA>	Número Controle DDA	[1..1]	
4	<ISPBPartDestinatarioPrincipal>	ISPB Participante Destinatário Principal	[1..1]	
5	<ISPBPartDestinatarioAdmtd>	ISPB Participante Destinatário Administrado	[1..1]	
6	<NumIdentcbBenfcrio>	Número Identificação Beneficiário	[1..1]	
7	<NumRefAtlCadBenfcrio>	Número Referência Atual Cadastro Beneficiário	[1..1]	
8	<NumSeqAtlzCadBenfcrio>	Número Sequência Atualização Cadastro Beneficiário	[1..1]	
9	</Grupo_ADDA502RET_BenfcrioActo>	Fim Grupo Beneficiário Aceito	[0..n]	
10	<Grupo_ADDA502RET_BenfcrioRecsd>	Grupo Beneficiário Recusado	[0..n]	
11	<NumCtrlReqPart>	Número Controle Requisição Participante	[1..1]	
12	<ISPBPartDestinatarioPrincipal>	ISPB Participante Destinatário Principal	[1..1]	
13	<ISPBPartDestinatarioAdmtd>	ISPB Participante Destinatário Administrado	[1..1]	
14	<NumIdentcbBenfcrio>	Número Identificação Beneficiário	[1..1]	
15	<NumRefAtlCadBenfcrio>	Número Referência Atual Cadastro Beneficiário	[0..1]	
16	<TpPessoaBenfcrio>	Tipo Pessoa Beneficiário	[1..1]	
17	<CNPJ_CPFBenfcrio>	CNPJ ou CPF Beneficiário	[1..1]	
18	<Nom_RzSocBenfcrio>	Nome ou Razão Social Beneficiário	[1..1]	
19	<NomFantsBenfcrio>	Nome Fantasia Beneficiário	[0..1]	
20	<DtIniRelctPart>	Data Início Relacionamento Participante	[1..1]	
21	<Grupo_ADDA502_Conv>	Grupo Convênio	[0..n]	
22	<TpManutConv>	Tipo Manutenção Convênio	[1..1]	
23	<ISPBPartIncorpdd>	ISPB Participante Incorporado	[0..1]	
24	<SitConvBenfcrioPart>	Situação Convênio Beneficiário Participante	[0..1]	
25	<DtIniRelctConv>	Data Início Relacionamento Convênio	[1..1]	
26	<DtFimRelctConv>	Data Fim Relacionamento Convênio	[0..1]	
27	<TpAgDest>	Tipo Agência Destino	[1..1]	
28	<AgDest>	Agência Destino	[1..1]	
29	<TpCtDest>	Tipo Conta Destino	[0..1]	
30	<CtDest>	Conta Destino	[0..1]	
31	<TpProdConv>	Tipo Produto Convênio	[1..1]	

MANUAL DE LEIAUTES DE ARQUIVOS DO DDA

DENOMINAÇÃO: Manual de Leiautes de Arquivos do DDA	CÓDIGO: MAPX-OP16-2009	FOLHA: 127/373
ÁREA EMITENTE: Sistemas TI	VIGÊNCIA: 04/08/2021 a 04/08/2022	VERSÃO: 5.0.0



32	<TpCartConvCobr>	Tipo Carteira Convênio Cobrança	[0..1]
33	<CodCli_Conv>	Código Cliente ou Convênio	[0..1]
34	</Grupo_ADDA502_Conv>	Fim Grupo Convênio	[0..n]
35	<Grupo_ADDA502_ReprtteCliBenfcrio >	Início Grupo Representante Cliente Beneficiário	[0..n]
36	<TpManutReprtteCliBenfcrio>	Tipo Manutenção Representante Cliente Beneficiário	[1..1]
37	<TpPessoaReprtteCliBenfcrio>	Tipo Pessoa Representante Cliente Beneficiário	[1..1]
38	<CNPJ_CPFReprtteCliBenfcrio>	CNPJ ou CPF Representante Cliente Beneficiário	[1..1]
39	</Grupo_ADDA502_ReprtteCliBenfcrio>	Fim Grupo Representante Cliente Beneficiário	[0..n]
40	</Grupo_ADDA502RET_BenfcrioRecsd > <ADDA502RET>	Fim Grupo Beneficiário Recusado	[0..n]

6.38 Arquivo ADDA503 – Exclusão de relacionamento com o Cliente Beneficiário no dia

Descrição: Destinado ao Participante Destinatário requisitar exclusão de relacionamento com o Cliente Beneficiário no dia.

Observação

1. Esse arquivo deve ser usado pelos Participantes para enviarem à Nuclea a exclusão de relacionamento com o Cliente Beneficiário, ou seja, deixou de ter um vínculo ativo no Participante, situação em que não será mais possível emitir Boletos de Pagamento de cobrança. Pagamentos de Boletos de Pagamento oriundos de clientes beneficiários que tenham o cadastro excluído devem ser rejeitados a fim de eliminar a inconsistência decorrida da compensação.
2. Nesta funcionalidade não é possível alterar dados cadastrais do cliente Beneficiários.
3. A Situação de Relacionamento do Cliente Beneficiário no Participante deve ser igual a “Excluído”.
4. A Chave utilizada para realizar a alteração é o Número de Identificação do Cliente Beneficiário.
5. O Número de Documento, CPF ou CNPJ será validado em acordo com o Tipo de Pessoa Informado.
6. Caso o Participante necessite alterar os dados do convênio de cobrança, esta deve enviar uma requisição de alteração antes da exclusão.
7. Neste caso, automaticamente todos os convênios ativos, cadastrados pelo Participante para este Cliente Beneficiário serão excluídos e terão a data fim de relacionamento do convênio preenchidas com a data fim de relacionamento do cliente no Participante.
8. Para este Cliente Beneficiário, o sistema não permitirá inclusão de novos Boletos de Pagamento, caso não exista ao menos um convênio ativo para o produto cobrança no Participante.

MANUAL DE LEIAUTES DE ARQUIVOS DO DDA

DENOMINAÇÃO: Manual de Leiautes de Arquivos do DDA	CÓDIGO: MAPX-OP16-2009	FOLHA: 128/373
ÁREA EMITENTE: Sistemas TI	VIGÊNCIA: 04/08/2021 a 04/08/2022	VERSÃO: 5.0.0



9. Pagamentos de Boletos de Pagamento oriundos de clientes beneficiários que tenham o cadastro excluído devem ser rejeitados a fim de eliminar a inconsistência decorrida da compensação.

Nome do Arquivo: Exclusão de relacionamento com o Cliente Beneficiário no dia

Código do Arquivo: ADDA503 **Emissor:** Participante **Destinatário:** DDA
A

Seq.	Tag	Nome do Campo	Mult	OU
	<ADDA503>			
	<Grupo_ADDA503_Benfcrio>	Grupo Beneficiário	[0..n]	
	<NumCtrlReqPart>	Número Controle Requisição Participante	[1..1]	
	<ISPBPartDestinatarioPrincipal>	ISPB Participante Destinatário Principal	[1..1]	
	<ISPBPartDestinatarioAdmtd>	ISPB Participante Destinatário Administrado	[1..1]	
	<NumIdentcBenfcrio>	Número Identificação Beneficiário	[1..1]	
	<NumRefAtlCadBenfcrio>	Número Referência Atual Cadastro Beneficiário	[0..1]	
	<TpPessoaBenfcrio>	Tipo Pessoa Beneficiário	[1..1]	
	<CNPJ_CPFBenfcrio>	CNPJ ou CPF Beneficiário	[1..1]	
	<SitRelctPart>	Situação Relacionamento Participante	[1..1]	
	<DtFimRelctPart>	Data Fim Relacionamento Participante	[1..1]	
	</Grupo_ADDA503_Benfcrio>	Fim Grupo Beneficiário	[0..n]	
	</ADDA503>			

Arquivo ADDA503RET – Resposta da requisição de exclusão do relacionamento com o Cliente Beneficiário no dia

Descrição: DDA retorna resultado de processamento.

Observação:

1. Para os registros que tiverem erro de validação ou negócio, serão retornados no grupo de Beneficiários Recusados, juntamente com o atributo de Código de Erro: CodErro na tag inválida, identificando o motivo pela rejeição do registro.
2. Para os registros processados com sucesso, o sistema retornará o registro no grupo de Beneficiários Aceitos.

Nome do Arquivo: Resposta da requisição de exclusão do relacionamento com o Cliente Beneficiário no dia

Código do Arquivo: ADDA503RET **Emissor:** DDA **Destinatário:** Participante
Destinatário

Seq.	Tag	Nome do Campo	Mult	OU
	<ADDA503RET>			

MANUAL DE LEIAUTES DE ARQUIVOS DO DDA

DENOMINAÇÃO: Manual de Leiautes de Arquivos do DDA	CÓDIGO: MAPX-OP16-2009	FOLHA: 129/373
ÁREA EMITENTE: Sistemas TI	VIGÊNCIA: 04/08/2021 a 04/08/2022	VERSÃO: 5.0.0



1		Grupo Beneficiário Aceito	[0..n]
	<Grupo_ADDA503RET_BenfcrioActo>		
2	<NumCtrlReqPart>	Número Controle Requisição Participante	[1..1]
3	<NumCtrlDDA>	Número Controle DDA	[1..1]
4	<ISPBPartDestinatarioPrincipal>	ISPB Participante Destinatário Principal	[1..1]
5	<ISPBPartDestinatarioAdmtd>	ISPB Participante Destinatário Administrado	[1..1]
6	<NumIdentcBenfcrio>	Número Identificação Beneficiário	[1..1]
7	<NumRefAtlCadBenfcrio>	Número Referência Atual Cadastro Beneficiário	[1..1]
8	<NumSeqAtlzCadBenfcrio>	Número Sequência Atualização Cadastro Beneficiário	[1..1]
9		Fim Grupo Beneficiário Aceito	[0..n]
	</Grupo_ADDA503RET_BenfcrioActo>		
10		Grupo Beneficiário Recusado	[0..n]
	<Grupo_ADDA503RET_BenfcrioRecsd>		
11	<NumCtrlReqPart>	Número Controle Requisição Participante	[1..1]
12	<ISPBPartDestinatarioPrincipal>	ISPB Participante Destinatário Principal	[1..1]
13	<ISPBPartDestinatarioAdmtd>	ISPB Participante Destinatário Administrado	[1..1]
14	<NumIdentcBenfcrio>	Número Identificação Beneficiário	[1..1]
15	<NumRefAtlCadBenfcrio>	Número Referência Atual Cadastro Beneficiário	[1..1]
16	<TpPessoaBenfcrio>	Tipo Pessoa Beneficiário	[1..1]
17	<CNPJ_CPFBenfcrio>	CNPJ ou CPF Beneficiário	[1..1]
18	<SitRelctPart>	Situação Relacionamento Participante	[1..1]
19	<DtFimRelctPart>	Data Fim Relacionamento Participante	[1..1]
20		Grupo Beneficiário Recusado	[0..n]
	</Grupo_ADDA503RET_BenfcrioRecsd>		
	>		
	</ADD503RET>		

6.39 Arquivo ADDA504 – Informa a base de Clientes Beneficiários

Descrição : Destinado ao DDA informar a base de Clientes Beneficiários.

Observação

1. Este Leiaute será utilizado para responder as mensagens DDA0504.
2. Este Leiaute também será utilizado para gerar a Carga Inicial a partir da adesão de uma nova Instituição, em resposta a solicitação da mensagem GEN0014. Neste caso serão retornados ao Participante todos os registros de Clientes Beneficiários que tem o Status: “Em Análise” ou “Inapto”.

MANUAL DE LEIAUTES DE ARQUIVOS DO DDA

DENOMINAÇÃO: Manual de Leiautes de Arquivos do DDA	CÓDIGO: MAPX-OP16-2009	FOLHA: 130/373
ÁREA EMITENTE: Sistemas TI	VIGÊNCIA: 04/08/2021 a 04/08/2022	VERSÃO: 5.0.0



3. Para os cenários em que foi solicitada uma carga inicial ou inventário, mas o Participante não possui relacionamento com o Beneficiário consultado, será informado somente os seguintes dados:
 - Tipo da pessoa,
 - CPF ou CNPJ,
 - Lista de Participantes Originadoras do Status de Alerta,
 - Data do Início do Relacionamento Mais Antiga,
 - Data do Início do Relacionamento Mais Recente.
4. Este Leiaute também será utilizado pela Participante, caso solicite à Nuclea a base completa de seus Clientes Beneficiários ativos, para necessidades de conciliação com a sua base e mantida na Nuclea, denominado arquivo de inventário.
5. Quando o Participante requisitar o inventário de sua base, os clientes beneficiários aptos e inaptos serão retornados na resposta com a restrição de que possua o vínculo com o Participante solicitante da consulta. Tal solicitação será possível requisitar através da mensagem GEN0014.
6. Caso um Cliente Beneficiário tenha sido excluído de todos os Participantes, este não será enviado neste arquivo para responder uma requisição de carga inicial ou inventário, mas em resposta a mensagem DDA0504, a situação será retornada como: "Sem Cadastramento".

Nome do Arquivo:	Informa a base de Clientes Beneficiários		Destinatário:	Participante
Código do Arquivo:	ADD504	Emissor:	DDA	
Seq.	Tag	Nome do Campo	Mult	OU
	<ADD504>			
1	<Grupo_ADD504_Benfcrio>	Grupo do Beneficiário	[1..n]	
2	<NumCtrlReqOr>	Número Controle Requisição Original	[1..1]	
3	<NumCtrlDDA>	Número Controle DDA	[1..1]	
4	<ISPBPartDestinatarioPrincipal>	ISPB Participante Destinatário Principal	[1..1]	
5	<ISPBPartDestinatarioAdmtd>	ISPB Participante Destinatário Administrado	[1..1]	
6	<NumIdentcBenfcrio>	Número Identificação Beneficiário	[0..1]	
7	<NumRefAtlCadBenfcrio>	Número Referência Atual Cadastro Beneficiário	[0..1]	
8	<NumSeqAtlzCadBenfcrio>	Número Sequência Atualização Cadastro Beneficiário	[0..1]	
9	<TpPessoaBenfcrio>	Tipo Pessoa Beneficiário	[1..1]	
10	<CNPJ_CPFBenfcrio>	CNPJ ou CPF Beneficiário	[1..1]	
11	<Nom_RzSocBenfcrio>	Razão Social Beneficiário	[0..1]	
12	<NomFantsBenfcrio>	Nome Fantasia Beneficiário	[0..1]	

MANUAL DE LEIAUTES DE ARQUIVOS DO DDA

DENOMINAÇÃO: Manual de Leiautes de Arquivos do DDA	CÓDIGO: MAPX-OP16-2009	FOLHA: 131/373
ÁREA EMITENTE: Sistemas TI	VIGÊNCIA: 04/08/2021 a 04/08/2022	VERSÃO: 5.0.0



13	<SitBenfcrio>	Situação Beneficiário	[1..1]
14	<DtHrSitBenfcrio>	Data Hora Situação Beneficiário	[1..1]
15	<DtHrInclBenfcrioPart>	Data Hora Inclusão Beneficiário Participante	[0..1]
16	<DtHrUltAltBenfcrioPart>	Data Hora Última Alteração Beneficiário Participante	[0..1]
17	<SitRelctPart>	Situação Relacionamento Participante	[0..1]
18	<DtIniRelctPart>	Data Início Relacionamento Participante	[0..1]
19	<DtFimRelctPart>	Data Fim Relacionamento Participante	[0..1]
20	<DtIniRelctMaisAntgBenfcrio>	Data Início Relacionamento Mais Antigo Beneficiário	[0..1]
21	<DtIniRelctMaisRecteBenfcrio>	Data Início Relacionamento Mais Recente Beneficiário	[0..1]
22	<ISPBPartDestinatarioOrigdrAlert>	ISPB Participante Destinatário Originador Alerta	[0..n]
23	<Grupo_ADDA504_Conv>	Grupo Convênio	[0..n]
24	<ISPBPartIncorpd>	ISPB Participante Incorporado	[0..1]
25	<SitConvBenfcrioPart>	Situação Convênio Beneficiário Participante	[0..1]
26	<DtIniRelctConv>	Data Início Relacionamento Convênio	[1..1]
27	<DtFimRelctConv>	Data Fim Relacionamento Convênio	[0..1]
28	<TpAgDest>	Tipo Agência Destino	[1..1]
29	<AgDest>	Agência Destino	[1..1]
30	<TpCtDest>	Tipo Conta Destino	[0..1]
31	<CtDest>	Conta Destino	[0..1]
32	<TpProdtConv>	Tipo Produto Convênio	[1..1]
33	<TpCartConvCobr>	Tipo Carteira Convênio Cobrança	[0..1]
34	<CodCli_Conv>	Código Cliente ou Convênio	[0..1]
35	</Grupo_ADDA504_Conv>	Fim Grupo Convênio	[0..n]
36	<Grupo_ADDA504_ReprtteCliBenfcrio>	Grupo Representante Cliente Beneficiário	[0..n]
37	<CNPJ_CPFReprtteCliBenfcrio>	CNPJ ou CPF Representante Cliente Beneficiário	[1..1]
38	<TpPessoaReprtteCliBenfcrio>	Tipo Pessoa Representante Cliente Beneficiário	[1..1]
39	</Grupo_ADDA504_ReprtteCliBenfcrio>	Fim Grupo Representante Cliente Beneficiário	[0..n]
40	</Grupo_ADDA504_Benfcrio>	Fim Grupo Beneficiário	[1..n]

DENOMINAÇÃO: Manual de Leiautes de Arquivos do DDA	CÓDIGO: MAPX-OP16-2009	FOLHA: 132/373
ÁREA EMITENTE: Sistemas TI	VIGÊNCIA: 04/08/2021 a 04/08/2022	VERSÃO: 5.0.0



</ADDA504>

6.40 Arquivo ADDA505 – Alteração de situação do Cliente Beneficiário no dia

Descrição: Destinado ao Participante Destinatário requisitar alterações de situação do Cliente Beneficiário no dia.

Observação:

1. Esse arquivo deve ser usado pelas Participantes para enviarem para a Nuclea a alteração de Status do Beneficiário em acordo com os seguintes cenários:
 - Quando há suspeita de fraude ou fraude comprovada:
 - De: Apto para Inapto
 - De: Apto para Em Análise
 - De: Em Análise para Inapto
 - O fluxo abaixo deve ser utilizado apenas para os casos em que foi detectado cadastro indevido
 - De: Inapto para Apto
 - De: Inapto para Em Análise
 - De: Em Análise para Apto
2. A Situação do Beneficiário corresponde a um dos seguintes domínios: “Apto”, “Em Análise” ou “Inapto”.
3. Nenhum outro dado será alterado no Cadastro do Beneficiário, além da Data Hora da Situação e Situação Atual do Beneficiário.
4. A Chave utilizada para realizar a alteração é o Número de Identificação do Cliente Beneficiário.
5. O Número de Documento, CPF ou CNPJ será validado em acordo com o Tipo de Pessoa Informado.
6. Mesmo que o Participante tenha excluído o relacionamento com o seu cliente Beneficiário, o Participante detentor do cadastro de um beneficiário com as situações de alerta: “Em Análise” ou “Inapto” poderão utilizar deste leiaute para alterar o status, conforme a necessidade, já que os demais dados do cadastro permanecerão inalterados.
7. O status “Em Análise” é intermediário e a Participante, após concluir a investigação, deve alterá-lo para Inapto ou Apto.

Nome do Arquivo: Alteração de situação do Cliente Beneficiário no dia

Código do Arquivo: ADDA505 **Emissor:** Participante **Destinatário:** DDA
A

Seq.	Tag	Nome do Campo	Mult	OU
	<ADDA505>			
1	<Grupo_ADDA505_Benfcrio>	Grupo do Beneficiário	[0..n]	
2	<NumCtrlReqPart>	Número Controle Requisição Participante	[1..1]	

MANUAL DE LEIAUTES DE ARQUIVOS DO DDA

DENOMINAÇÃO: Manual de Leiautes de Arquivos do DDA	CÓDIGO: MAPX-OP16-2009	FOLHA: 133/373
ÁREA EMITENTE: Sistemas TI	VIGÊNCIA: 04/08/2021 a 04/08/2022	VERSÃO: 5.0.0



3	<ISPBPartDestinatarioPrincipal>	ISPB Participante Destinatário Principal	[1..1]
4	<ISPBPartDestinatarioAdmtd>	ISPB Participante Destinatário Administrado	[1..1]
5	<NumIdentcBenfcrio>	Número Identificação Beneficiário	[1..1]
6	<NumRefAtlCadBenfcrio>	Número Referência Atual Cadastro Beneficiário	[0..1]
7	<TpPessoaBenfcrio>	Tipo Pessoa Beneficiário	[1..1]
8	<CNPJ_CPFBenfcrio>	CNPJ ou CPF Beneficiário	[1..1]
9	<SitBenfcrio>	Situação Beneficiário	[1..1]
10	<DtHrSitBenfcrioPart>	Data Hora Situação Beneficiário Participante	[1..1]
11	</Grupo_ADDA505_Benfcrio> </ADDA505>	Fim Grupo Beneficiário	[0..n]

Arquivo ADDA505RET –Resposta da requisição de alteração de situação do Cliente Beneficiário no dia

Descrição: DDA retorna resultado de processamento.

Observação:

1. Para os registros que tiverem erro de validação ou negócio, serão retornados no grupo de Beneficiários Recusados, juntamente com o atributo de Código de Erro: CodErro na tag inválida, identificando o motivo pela rejeição do registro.
2. Para os registros processados com sucesso, o sistema retornará o registro no grupo de Beneficiários Aceitos.

Nome do Arquivo:	Resposta da requisição de alteração de situação do Cliente Beneficiário no dia				
Código do Arquivo:	ADDA505RET	Emissor:	DDA	Destinatário:	Participante Destinatário
Seq.	Tag	Nome do Campo	Mult	OU	
	<ADDA505RET>				
1	<Grupo_ADDA505RET_BenfcrioActo>	Repetição do Beneficiário Aceito	[0..n]		
2	<NumCtrlReqPart>	Número Controle Requisição Participante	[1..1]		
3	<NumCtrlDDA>	Número Controle DDA	[1..1]		
4	<ISPBPartDestinatarioPrincipal>	ISPB Participante Destinatário Principal	[1..1]		
5	<ISPBPartDestinatarioAdmtd>	ISPB Participante Destinatário Administrado	[1..1]		
6	<NumIdentcBenfcrio>	Número Identificação Beneficiário	[1..1]		
7	<NumRefAtlCadBenfcrio>	Número Referência Atual Cadastro Beneficiário	[1..1]		
8	<NumSeqAtlzCadBenfcrio>	Número Sequência Atualização Cadastro Beneficiário	[1..1]		

MANUAL DE LEIAUTES DE ARQUIVOS DO DDA

DENOMINAÇÃO: Manual de Leiautes de Arquivos do DDA	CÓDIGO: MAPX-OP16-2009	FOLHA: 134/373
ÁREA EMITENTE: Sistemas TI	VIGÊNCIA: 04/08/2021 a 04/08/2022	VERSÃO: 5.0.0



9		Fim Grupo Beneficiário Aceito	[0..n]
	</Grupo_ADDA505RET_BenfcrioActo>		
10		Grupo do Beneficiário Recusado	[0..n]
	<Grupo_ADDA505RET_BenfcrioRecsd>		
11	<NumCtrlReqPart>	Número Controle Requisição Participante	[1..1]
12	<ISPBPartDestinatarioPrincipal>	ISPB Participante Destinatário Principal	[1..1]
13	<ISPBPartDestinatarioAdmtd>	ISPB Participante Destinatário Administrado	[1..1]
14	<NumIdentcBenfcrio>	Número Identificação Beneficiário	[1..1]
15	<TpPessoaBenfcrio>	Tipo Pessoa Beneficiário	[1..1]
16	<CNPJ_CPFBenfcrio>	CNPJ ou CPF Beneficiário	[1..1]
17	<SitBenfcrio>	Situação Beneficiário	[1..1]
18	<DtHrSitBenfcrioPart>	Data Hora Situação Beneficiário Participante	[1..1]
19		Grupo Beneficiário Recusado	[0..n]
	</Grupo_ADDA505RET_BenfcrioRecsd>		
	>		
	<ADDA505RET>		

6.41 Arquivo ADDA506 – Manutenção de situação do Cliente Beneficiário

Descrição: Destinado ao DDA informar para os Participantes as manutenções de alteração da situação do Cliente Beneficiário.

Observações:

1. A alteração de status será enviada somente se o status do beneficiário foi alterado em acordo com a prioridade de cenário do status, conforme as seguintes condições.
 - De: Apto para Inapto
Será distribuído se ao menos um Participante mantém em seu cadastro a situação do Beneficiário com o Status igual a: “Inapto”.
Obrigatório Informar a Lista de Participantes Originadoras do Status de Alerta.
Neste caso, será enviada a relação dos Participantes que mantém em seu cadastro os status “Em Análise” ou “Inapto”.
 - De: Apto para Em Análise
Será distribuído se ao menos um Participante mantém em seu cadastro a situação do Beneficiário com o Status igual a “Em Análise”, além de não existir nenhum cadastro com a Situação igual a “Inapto”.
Neste caso será enviada a relação dos Participantes que mantém em seu cadastro o status “Em Análise”.
 - De: Inapto para Em Análise

MANUAL DE LEIAUTES DE ARQUIVOS DO DDA

DENOMINAÇÃO: Manual de Leiautes de Arquivos do DDA	CÓDIGO: MAPX-OP16-2009	FOLHA: 135/373
ÁREA EMITENTE: Sistemas TI	VIGÊNCIA: 04/08/2021 a 04/08/2022	VERSÃO: 5.0.0



Será distribuído se ao menos um Participante mantém em seu cadastro a situação do Beneficiário com o Status igual a “Em Análise”, e quando o último Participante que mantinha o cadastro como Inapto alterou para “Apto” ou “Em análise”; além de não existir nenhum cadastro com a Situação igual a “Inapto”.

Neste caso será enviada a relação dos Participantes que mantém em seu cadastro o status “Em Análise”.

- **De: Inapto para Apto**
Este fluxo ocorrerá somente para os casos em que o Participante originador do status detectou erro operacional e será distribuído se nenhuma outro Participante mantém em seu cadastro a situação do Beneficiário com o Status igual a “Inapto” ou “Em Análise”.
A lista de Participantes Originadoras do Status de Alerta não será informada.
 - **De: Em Análise para Apto**
Este fluxo ocorrerá somente para os casos em que o Participante originadora do status detectou erro operacional e será distribuído se nenhuma outro Participante mantém em seu cadastro a situação do Beneficiário com o Status igual a “Inapto” ou “Em Análise”.
A Lista de Participantes Originadoras do Status de Alerta não será informada.
 - **De: Em Análise para Inapto**
Será distribuído se ao menos um Participante mantém em seu cadastro a situação do Beneficiário com o Status igual a “Inapto”.
Obrigatório Informar a Lista de Participantes Originadores do Status de Alerta.
Neste caso será enviada a relação dos Participantes que mantêm em seu cadastro os status “Em Análise” ou “Inapto”.
 - **De: Em Análise para Em Análise**
Será distribuído somente se um novo Participante alterar o status de “Apto” para “Inapto” ou “Em Análise”, isto porque a Lista de Participantes Originadores precisa ser distribuída atualizada com todos os Participantes que mantêm o cadastro de Alerta do Cliente Beneficiário.
2. Caso algum Participante Destinatário informe indevidamente a situação de “Inapto”, e se o Sistema já distribuiu esta informação, os Participantes devem estar preparadas para receber a atualização de status para “Apto”.
 3. Data do Início do Relacionamento mais recente de vínculo do Cliente Beneficiário entre todos os Participantes que ele possua cadastro ativo.
 4. Data do Início do Relacionamento mais antiga de vínculo do Cliente Beneficiário entre todos os Participantes que ele possua cadastro ativo.
 5. O DDA enviará via arquivo aos participantes que aderiram apenas ao canal de arquivo. Contudo se o participante tem as duas adesões, o sistema não enviará em duplicidade, e portanto enviará em acordo com a priorização de canais. Sendo na seguinte ordem: CD, CFT e MQ.

MANUAL DE LEIAUTES DE ARQUIVOS DO DDA

DENOMINAÇÃO: Manual de Leiautes de Arquivos do DDA	CÓDIGO: MAPX-OP16-2009	FOLHA: 136/373
ÁREA EMITENTE: Sistemas TI	VIGÊNCIA: 04/08/2021 a 04/08/2022	VERSÃO: 5.0.0



Nome do Arquivo:	Manutenção de situação do Cliente Beneficiário				
Código do Arquivo:	ADDA506	Emissor:	DDA	Destinatário:	Participante
Seq.	Tag	Nome do Campo	Mult	OU	
	<ADDA506>				
1	<Grupo_ADDA506_Benfcrio>	Grupo Beneficiário	[1..n]		
2	<NumCtrlDDA>	Número Controle DDA	[1..1]		
3	<ISPBPartDestinatarioPrincipal>	ISPB Participante Destinatário Principal	[1..1]		
4	<ISPBPartDestinatarioAdmtd>	ISPB Participante Destinatário Administrado	[1..1]		
5	<TpPessoaBenfcrio>	Tipo Pessoa Beneficiário	[1..1]		
6	<CNPJ_CPFBenfcrio>	CNPJ ou CPF Beneficiário	[1..1]		
7	<SitBenfcrio>	Situação Beneficiário	[1..1]		
8	<DtHrSitBenfcrio>	Data Hora Situação Beneficiário	[1..1]		
9	<DtIniRelctMaisAntgBenfcrio>	Data Início Relacionamento Beneficiário Mais Antiga	[1..1]		
10	<DtIniRelctMaisRecteBenfcrio>	Data Início Relacionamento Beneficiário Mais Recente	[1..1]		
11	<ISPBPartDestinatarioOrigdrAlert>	ISPB Participante Destinatário Originador Alerta	[0..n]		
12	<Grupo_ADDA506_ReprtteCliBenfcrio>	Grupo Representante Cliente Beneficiário	[0..n]		
13	<TpPessoaReprtteCliBenfcrio>	Tipo Pessoa Representante Cliente Beneficiário	[1..1]		
14	<CNPJ_CPFReprtteCliBenfcrio>	CNPJ ou CPF Representante Cliente Beneficiário	[1..1]		
15	</Grupo_ADDA506_ReprtteCliBenfcrio>	Fim Grupo Representante Cliente Beneficiário	[0..n]		
16	</Grupo_ADDA506_Benfcrio>	Fim Grupo Beneficiário	[1..n]		
	</ADDA506>				

7. DETALHAMENTO DAS MENSAGENS

7.1 NUOP

- 1- Devido ao volume de transações on-line que o sistema pode receber e ter que enviar em um dia de pico. O NUOP apenas para este sistema terá um formato diferenciado, onde o ISPB não fará parte da composição do NUOP.
- 2- **NOVO Formato:** ISPB + Data (6 dígitos AAMMDD) + Sequencial de 9 dígitos.
- 3- A validação do emissor continuará sendo feita pelo ISPB Emissor contido no BCMSG e pelo cabeçalho de segurança.
- 4- Continuará com o requisito que não pode ser duplicado para a mesma data de referência e ISPB Emissor.
- 5- Este novo padrão será utilizado APENAS para as trocas de mensagens e arquivos no domínio

DENOMINAÇÃO: Manual de Leiautes de Arquivos do DDA	CÓDIGO: MAPX-OP16-2009	FOLHA: 137/373
ÁREA EMITENTE: Sistemas TI	VIGÊNCIA: 04/08/2021 a 04/08/2022	VERSÃO: 5.0.0



SPB2.

- 6- Este novo formato não causa impacto nas demais transações do catálogo e outros grupos de serviço, uma vez que a única restrição no XSD é considerar que os 23 sejam preenchidos com valores numéricos entre 0 e 9.
- 7- As seguintes funcionalidades contemplarão as novas regras (DDAXXXX, GEN0001, GEN0004, GEN0005, GEN0014, GEN00015 e GEN0017).
- 8- As mensagens de troca de certificado permaneceriam com o formato padrão BACEN (GEN006, GEN007 e GEN008), ou seja: ISPB + Data (8 dígitos AAAAMMDD)+ Sequencial de 7 dígitos.
 - a. Comunicação com reguladores, outras câmaras, inclusive o BACEN o NUOP deve manter o seu formato original no padrão do BACEN.

7.2 Mensagem DDA0001 – Participante requisita inclusão de cliente pagador eletrônico

Descrição: Destinado ao Participante Recebedor informar inclusão de clientes pagador eletrônico.

Observação:

- 1- Essa mensagem deve ser usada para realizar a inclusão de Pagadores Eletrônicos optantes do DDA.
- 2- Esta mensagem também pode ser utilizada para incluir o cadastro do Cliente Pagador que já foi excluído anteriormente na própria Instituição solicitante, porém todos os dados informados na requisição irão sobrepor o cadastro anterior. Ou seja, os dados não informados não serão recuperados de nenhum outro cadastro anteriormente excluído pelo Participante ou automático pelo sistema. Nenhum agregado será incluído a não ser que haja a informação preenchida na requisição de nova inclusão do Cliente Pagador. Neste cenário será obrigatório que o Participante informe o número de identificação do Beneficiário e o número de referência do cadastro do Cliente Pagador informado no retorno do processamento com sucesso da exclusão do cadastro do Cliente Pagador.
- 3- O indicador de adesão do Pagador Eletrônico ao DDA não pode ser alterado. Os Participantes devem informar a tag obrigatoriamente com o valor igual a "S" para os clientes que formalizaram o aceite em sua Instituição de relacionamento. Caso envie com o valor "N", a inclusão será rejeitada.
 - a. Ao menos uma data de adesão ao DDA é obrigatória e ela deve ser registrada com a conta que ele escolheu se cadastrar.
- 4- Como o tipo de agência não existia no sistema, para estes Clientes Pagadores já existentes DDA o sistema preencherá automaticamente com o valor = N "Não informado".
- 5- A chave de um Cliente Pagador é através do tipo de pessoa, CNPJ ou CPF e Participante, esta deve ser única para a Participante, sendo que estes não podem ser alterados.
- 6- Só será possível realizar manutenção de agregados se o Cliente Pagador aderiu ao produto DDA no Participante Requisitante.
- 7- Deve ser informado ao menos uma agência, tipo de conta e conta do Cliente Pagador.
- 8- Caso o Cliente Pagador tenha optado por aderir ao DDA, ao menos uma data de adesão ao DDA é obrigatória e ela deve ser registrada com a conta que ele escolheu se cadastrar.
- 9- Na resposta de sucesso serão gerados: o número de controle da Nuclea que representa um

MANUAL DE LEIAUTES DE ARQUIVOS DO DDA

DENOMINAÇÃO: Manual de Leiautes de Arquivos do DDA	CÓDIGO: MAPX-OP16-2009	FOLHA: 138/373
ÁREA EMITENTE: Sistemas TI	VIGÊNCIA: 04/08/2021 a 04/08/2022	VERSÃO: 5.0.0



número de protocolo do processamento da requisição, um número de identificação do Cliente Pagador que será único para cada Instituição e um número de referência do cadastro do Cliente Pagador único para cada requisição de manutenção processada com sucesso no cadastro do Cliente Pagador.

- 10- O número de identificação do Cliente Pagador e o número de referência do cadastro do Cliente Pagador devem ser armazenados pela Instituição pois serão obrigatórios para manutenções posteriores.
- 11- Os agregados de clientes optantes do DDA poderão ser incluídos no cadastro dos Clientes Pagadores optantes do DDA.
- 12- Só poderão marcar que o Cliente Pagador aderiu ao DDA, se a Instituição Receptora aderiu ao produto DDA.
- 13- Se o número de documento do agregado ou do Cliente Pagador não existir em outro cadastro ativo na Instituição Requisitante, após o processamento com sucesso o sistema irá distribuir os Boletos de Pagamento em aberto via arquivo ADDA127 em acordo com o critério definido.

Nome da Mensagem: **Requisição de inclusão de cliente pagador eletrônico**

Código da Mensagem: DDA0001 **Emissor:** Participante **Destinatário:** DDA
Recebedor

Seq.	Tag	Nome do Campo	Mult.	OU
	<DDA0001>			
1	<CodMsg>	Código Mensagem	[1..1]	
2	<NumCtrlPart>	Número Controle Participante	[1..1]	
3	<ISPBPartRecbdrPrincipal>	ISPB Participante Recebedor Principal	[1..1]	
4	<ISPBPartRecbdrAdmtd>	ISPB Participante Recebedor Administrado	[1..1]	
5	<TpPessoaPagdr>	Tipo Pessoa Pagador	[1..1]	
6	<CNPJ_CFPPagdr>	CNPJ ou CPF Pagador	[1..1]	
7	<NumIdentcPagdr>	Número Identificação Pagador	[0..1]	
8	<NumRefAtlCadCliPagdr>	Número Referência Atual Cadastro Cliente Pagador	[0..1]	
9	<Grupo_DDA0001_CtCliPagdr>	Grupo Conta Cliente Pagador	[1..n]	
10	<TpAgCliPagdr>	Tipo Agência Cliente Pagador	[1..1]	
11	<AgCliPagdr>	Agência Cliente Pagador	[1..1]	
12	<TpCtCliPagdr>	Tipo Conta Cliente Pagador	[1..1]	
13	<CtCliPagdr>	Conta Cliente Pagador	[1..1]	
14	<DtAdesCliPagdrDDA>	Data Adesão Cliente Pagador DDA	[0..1]	
15	</Grupo_DDA0001_CtCliPagdr>	Fim Grupo Conta Cliente Pagador	[1..n]	
16	<IndrAdesCliPagdrDDA>	Indicador Adesão Cliente Pagador DDA	[1..1]	
17	<Grupo_DDA0001_AgrgdDDA>	Grupo Agregado DDA	[0..n]	

MANUAL DE LEIAUTES DE ARQUIVOS DO DDA

DENOMINAÇÃO: Manual de Leiautes de Arquivos do DDA	CÓDIGO: MAPX-OP16-2009	FOLHA: 139/373
ÁREA EMITENTE: Sistemas TI	VIGÊNCIA: 04/08/2021 a 04/08/2022	VERSÃO: 5.0.0



18	<TpPessoaAgrgd>	Tipo Pessoa Agregado	[1..1]
19	<CNPJ_CPFAgrgd>	CNPJ ou CPF Agregado	[1..1]
20	</Grupo_DDA0001_AgrgdDDA>	Fim Grupo Agregado DDA	[0..n]
21	<DtMovto> </DDA0001>	Data Movimento	[1..1]

Nome da Mensagem: Resposta ao Requisitante de inclusão de cliente pagador eletrônico

Código da Mensagem: DDA0001R1 **Emissor:** DDA **Destinatário:** Participante Receptor

Seq.	Tag	Nome do Campo	Mult.	OU
	<DDA0001R1>			
1	<CodMsg>	Código Mensagem	[1..1]	
2	<NumCtrlPart>	Número Controle Participante	[1..1]	
3	<ISPBPpartRecbdrPrincipal>	ISPB Participante Receptor Principal	[1..1]	
4	<ISPBPpartRecbdrAdmtd>	ISPB Participante Receptor Administrado	[1..1]	
5	<NumIdentcPagdr>	Número Identificação Pagador	[1..1]	
6	<NumRefAtlCadCliPagdr>	Número Referência Atual Cadastro Cliente Pagador	[1..1]	
7	<NumSeqAtlzCadCliPagdr>	Número Sequência Atualização Cadastro Cliente Pagador	[1..1]	
8	<NumCtrlDDA>	Número Controle DDA	[1..1]	
9	<QtdAdesCliPagdrDDA>	Quantidade Adesão Cliente Pagador DDA	[1..1]	
10	<DtHrDDA>	Data Hora DDA	[1..1]	
11	<DtMovto> </DDA0001R1>	Data Movimento	[1..1]	

7.3 Mensagem DDA0002 – Participante consulta cliente pagador eletrônico

Descrição: Destinado ao Participante consultar clientes pagadores próprios ou de terceiros que possuem adesão no DDA.

Observação:

- 1- Este leiaute será utilizado para solicitar consulta à base de pagadores.
- 2- Caso o tipo de retorno seja por arquivo, o grupo resposta por mensagem não será informado.
- 3- O evento poderá ter múltiplas R1, conforme situação da solicitação.
- 4- A identificação do pagador é obrigatória: pelo número completo do CNPJ_CPF ou pelo número Base, o número do CNPJ Base se restringirá somente aos cadastros de pessoas

MANUAL DE LEIAUTES DE ARQUIVOS DO DDA

DENOMINAÇÃO: Manual de Leiautes de Arquivos do DDA	CÓDIGO: MAPX-OP16-2009	FOLHA: 140/373
ÁREA EMITENTE: Sistemas TI	VIGÊNCIA: 04/08/2021 a 04/08/2022	VERSÃO: 5.0.0



- jurídicas.
- 5- A solicitação de inventário deve ser solicitada via GEN0014.
 - 6- A solicitação de carga inicial deve ser solicitada via GEN0014.
 - 7- O leiaute mínimo não contempla o preenchimento do grupo próprio.
 - 8- A quantidade de adesão do Pagador Eletrônico está diretamente relacionada ao vínculo do Cliente Pagador ao produto DDA, caso não haja vínculo será informado o valor “0” – Zero nesta tag.
 - 9- Se o Cliente Pagador nunca aderiu ao DDA, a quantidade de adesão ao DDA não será retornada pelo leiaute.
 - 10- Se o Cliente Pagador possuir o cadastro ativo em ao menos um Participante ou existente mas inativo em todos os Participantes como um pagador optante pelo DDA, a data e hora do início do cadastro do pagador será enviada com o conteúdo da primeira data de adesão do Cliente Pagador ao produto DDA.
 - 11- Se o Cliente Pagador possuir o cadastro existente e inativo em todas as Participante como um Pagador Eletrônico optante pelo DDA, a data e hora do fim do cadastro do pagador no produto DDA será enviada na resposta.
 - 12- Somente os dados mínimos obrigatórios serão retornados aos Participantes que não detém o cadastro do Cliente Pagador. Contudo, os Clientes Pagadores que não tem ao menos uma adesão ao DDA (ativa ou excluída) não poderão ser consultados por esta funcionalidade por terceiros.
 - 13- Caso o Cliente Pagador consultado não tenha adesão ao DDA na Instituição solicitante da consulta e ele não tenha ao menos um cadastro com adesão ao produto DDA (ativo ou excluído), o Cliente Pagador não é retornado na consulta.
 - 14- A data e hora da situação do Cliente Pagador será enviada com a data e hora corrente do processamento da consulta.
 - 15- O leiaute completo é enviado ao Participante que detém o cadastro do Cliente Pagador.

Nome da Mensagem: Consulta cliente pagador eletrônico

Código da Mensagem: DDA0002 **Emissor:** Participante **Destinatário:** DDA

Seq.	Tag	Nome do Campo	Mult.	OU
	<DDA0002>			
1	<CodMsg>	Código da Mensagem	[1..1]	
2	<NumCtrlPart>	Número Controle Participante	[1..1]	
3	<ISPBPartPrincipal>	ISPB Participante Principal	[1..1]	
4	<ISPBPartAdmtd>	ISPB Participante Administrado	[1..1]	
5	<Grupo_DDA0002_Pagdr>	Grupo Pagador	[0..1]	
6	<TpPessoaPagdr>	Tipo Pessoa Pagador	[1..1]	
7	<CNPJ_CPFPagdr>	CNPJ ou CPF Pagador	[1..1]	
8	</Grupo_DDA0002_Pagdr>	Fim Grupo Pagador	[0..1]	

MANUAL DE LEIAUTES DE ARQUIVOS DO DDA

DENOMINAÇÃO: Manual de Leiautes de Arquivos do DDA	CÓDIGO: MAPX-OP16-2009	FOLHA: 141/373
ÁREA EMITENTE: Sistemas TI	VIGÊNCIA: 04/08/2021 a 04/08/2022	VERSÃO: 5.0.0



9	<CNPJBase>	CNPJ Base	[0..1]
10	<DtIniAtlz>	Data Início Atualização	[0..1]
11	<DtFimAtlz>	Data Fim Atualização	[0..1]
12	<DtIniAdesCliPagdrDDA>	Data Início Adesão Cliente Pagador DDA	[0..1]
13	<DtFimAdesCliPagdrDDA>	Data Fim Adesão Cliente Pagador DDA	[0..1]
14	<SitCliPagdrPart>	Situação Cliente Pagador Participante	[0..1]
15	<TpRet>	Tipo Retorno	[1..1]
16	<DtMovto>	Data Movimento	[1..1]
	</DDA0002>		

Nome da Mensagem: Resposta à Consulta cliente pagador eletrônico

Código da Mensagem:	DDA0002R1	Emissor: DDA	Destinatário: Participante
Seq.	Tag	Nome do Campo	Mult. O U
	<DDA0002R1>		
1	<CodMsg>	Código Mensagem	[1..1]
2	<NumCtrlPart>	Número Controle Participante	[1..1]
3	<ISPBPartPrincipal>	ISPB Participante Principal	[1..1]
4	<ISPBPartAdmtd>	ISPB Participante Administrado	[1..1]
5	<NumCtrlDDA>	Número Controle DDA	[1..1]
6	<Grupo_DDA0002R1_Pagdr>	Grupo Pagador	[0..200]
7	<TpPessoaPagdr>	Tipo Pessoa Pagador	[1..1]
8	<CNPJ_CFPPagdr>	CNPJ ou CPF Pagador	[1..1]
9	<SitCliPagdrDDA>	Situação Cliente Pagador DDA	[1..1]
10	<DtHrSitAdesCliPagdrDDA>	Data Hora Situação Adesão Cliente Pagador DDA	[0..1]
11	<IndrAdesCliPagdrDDA>	Indicador Adesão Cliente Pagador DDA	[1..1]
12	<QtdAdesCliPagdrDDA>	Quantidade Adesão Cliente Pagador DDA	[0..1]
13	<DtHrIniCadCliPagdrDDA>	Data Hora Início Cadastro Cliente Pagador DDA	[0..1]
14	<DtHrFimCadCliPagdrDDA>	Data Hora Fim Cadastro Cliente Pagador DDA	[0..1]
15	<Grupo_DDA0002R1_PagdrProprio>	Grupo Pagador Próprio	[0..1]
16	<NumIdentcPagdr>	Número Identificação Pagador	[0..1]

MANUAL DE LEIAUTES DE ARQUIVOS DO DDA

DENOMINAÇÃO: Manual de Leiautes de Arquivos do DDA	CÓDIGO: MAPX-OP16-2009	FOLHA: 142/373
ÁREA EMITENTE: Sistemas TI	VIGÊNCIA: 04/08/2021 a 04/08/2022	VERSÃO: 5.0.0



17	<NumRefAtlCadCliPagdr>	Número Referência Atual Cadastro Cliente Pagador	[0..1]
18	<NumSeqAtlzCadCliPagdr>	Número Sequência Atualização Cadastro Cliente Pagador	[1..1]
19	<SitCliPagdrPart>	Situação Cliente Pagador Participante	[1..1]
20	<DtHrSitCliPagdrPart>	Data Hora Situação Cliente Pagador Participante	[1..1]
21	<Grupo_DDA0002R1_CtCliPagdr>	Grupo Conta Cliente Pagador	[1..n]
22	<TpAgCliPagdr>	Tipo Agência Cliente Pagador	[1..1]
23	<AgCliPagdr>	Agência Cliente Pagador	[1..1]
24	<TpCtCliPagdr>	Tipo Conta Cliente Pagador	[1..1]
25	<CtCliPagdr>	Conta Cliente Pagador	[1..1]
26	<DtAdesCliPagdrDDA>	Data Adesão Cliente Pagador DDA	[0..1]
27	</Grupo_DDA0002R1_CtCliPagdr>	Fim Grupo Conta Cliente Pagador	[1..n]
28	<Grupo_DDA0002R1_AgrgdDDA>	Grupo Agregado DDA	[0..200]
29	<SitAgrgd>	Situação Agregado	[1..1]
30	<TpPessoaAgrgd>	Tipo Pessoa Agregado	[1..1]
31	<CNPJ_CPFAgrgd>	CNPJ ou CPF Agregado	[1..1]
32	</Grupo_DDA0002R1_AgrgdDDA>	Fim Grupo Agregado DDA	[0..200]
33	</Grupo_DDA0002R1_PagdrProprio>	Fim Grupo Pagador Próprio	[0..1]
34	</Grupo_DDA0002R1_Pagdr>	Fim Grupo Pagador	[0..200]
35	<IndrInfAdcl>	Indicador Informação Adicional	[0..1]
36	<SitReqDDA>	Situação Requisição DDA	[0..1]
37	<Grupo_DDA0002R1_DettArq>	Grupo Detalhamento Arquivo	[0..n]
38	<TamArq>	Tamanho Arquivo	[1..1]
39	<IdentdArq>	Identificador Arquivo	[1..1]
40	</Grupo_DDA0002R1_DettArq>	Fim Grupo Detalhamento Arquivo	[0..n]
41	<DtHrDDA>	Data Hora DDA	[1..1]
42	<DtMovto>	Data Movimento	[1..1]
	</DDA0002R1>		

7.4 Mensagem DDA0005 – Participante requisita alteração de cliente pagador eletrônico

Descrição: Destinado ao Participante Receptor requisitar alteração de clientes pagadores eletrônico.

MANUAL DE LEIAUTES DE ARQUIVOS DO DDA

DENOMINAÇÃO: Manual de Leiautes de Arquivos do DDA	CÓDIGO: MAPX-OP16-2009	FOLHA: 143/373
ÁREA EMITENTE: Sistemas TI	VIGÊNCIA: 04/08/2021 a 04/08/2022	VERSÃO: 5.0.0



Observação:

- 1- Nesta funcionalidade não será possível alterar a data de adesão do Cliente Pagador ao DDA e o indicador de adesão do Cliente Pagador no DDA.
- 2- Só será possível realizar manutenção de agregados se o Cliente Pagador aderiu ao produto DDA previamente na Instituição Financeira Requisitante.
- 3- Para realizar a alteração do Cliente Pagador será obrigatório que o Participante informe o número de identificação do Cliente Pagador e o número de referência do cadastro do Cliente Pagador informado no retorno do processamento da inclusão ou alteração anterior.
- 4- Os agregados do DDA não informados na requisição de alteração não serão substituídos, ou seja, os excluídos permanecerão excluídos e os ativos permanecerão ativos.
- 5- Será possível incluir novos agregados do DDA desde que não tenham sido cadastrados anteriormente para o mesmo Cliente Pagador com adesão ao DDA e que estejam ativos.
- 6- Será permitido excluir agregados do DDA que estejam com o cadastro previamente ativo na Instituição Financeira solicitante e vinculado ao Cliente Pagador com adesão ao DDA.
- 7- O Participante poderá incluir e excluir as contas vinculadas ao Cliente Pagador, desde que permaneça pelo menos uma ativa.
- 8- As contas do DDA não informadas na requisição de alteração não serão substituídas, ou seja, os excluídos permanecerão excluídos e os ativos permanecerão ativos.
- 9- Deve ser informado pelo menos uma agência, tipo de conta e conta do Cliente Pagador.
- 10- Não será possível alterar os dados de agência e conta do Cliente Pagador, caso seja necessário, o Participante deve enviar uma solicitação de exclusão da agência e conta já cadastrados e posteriormente uma inclusão, esta ação é possível inclusive na mesma requisição de alteração, não precisa ser ordenado.
- 11- O Participante pode realizar a exclusão de todas as contas do Cliente Pagador, mas deve permanecer ao menos uma conta ativa, neste caso, deve estar presente na mesma requisição de alteração do cadastro do Cliente Pagador a inclusão com os dados da nova conta.
- 12- Caso o Cliente Pagador tenha optado por aderir ao DDA, ao menos uma data de adesão ao DDA é obrigatória e ela deve ser registrada com a conta que ele escolheu se cadastrar.
- 13- Na alteração, o Participante, deve informar obrigatoriamente pelo menos um dos grupos, de conta e/ou de agregado.
- 14- Na resposta de sucesso serão gerados: o número de controle da Nuclea, que representa um número de protocolo do processamento da requisição, o número de identificação do Cliente Pagador será mantido o mesmo e um número de referência do cadastro do pagador único para cada requisição de manutenção processada com sucesso no cadastro do pagador.
- 15- O número de identificação do Cliente Pagador e o número de referência do cadastro do Cliente Pagador devem ser armazenados pela Instituição Financeira, pois serão obrigatórios para manutenções posteriores.
- 16- Se na requisição houver a inclusão de um número de documento do agregado que não existe em outro cadastro ativo (como pagador ou agregado) na própria Instituição Requisitante, após o processamento com sucesso o sistema irá distribuir os Boletos de Pagamentos em aberto via arquivo ADDA127 em acordo com o critério definido.

MANUAL DE LEIAUTES DE ARQUIVOS DO DDA

DENOMINAÇÃO: Manual de Leiautes de Arquivos do DDA	CÓDIGO: MAPX-OP16-2009	FOLHA: 144/373
ÁREA EMITENTE: Sistemas TI	VIGÊNCIA: 04/08/2021 a 04/08/2022	VERSÃO: 5.0.0



Nome da Mensagem		Requisição de alteração de cliente pagador eletrônico			
Código da Mensagem:	DDA0005	Emissor:	Participante Recebedor	Destinatário:	DDA
Seq.	Tag	Nome do Campo	Mult.	OU	
	<DDA0005>				
1	<CodMsg>	Código Mensagem	[1..1]		
2	<NumCtrlPart>	Número Controle Participante	[1..1]		
3	<ISPBPartRecbdrPrincipal>	ISPB Participante Recebedor Principal	[1..1]		
4	<ISPBPartRecbdrAdmtd>	ISPB Participante Recebedor Administrado	[1..1]		
5	<TpPessoaPagdr>	Tipo Pessoa Pagador	[1..1]		
6	<CNPJ_CPFPagdr>	CNPJ ou CPF Pagador	[1..1]		
7	<NumIdentcPagdr>	Número Identificação Pagador	[0..1]		
8	<NumRefAtlCadCliPagdr>	Número Referência Atual Cadastro Cliente Pagador	[0..1]		
9	<Grupo_DDA0005_CtCliPagdr>	Grupo Conta Cliente Pagador	[0..n]		
10	<IndrManutCtCliPagdr>	Indicador Manutenção Conta Cliente Pagador	[1..1]		
11	<TpAgCliPagdr>	Tipo Agência Cliente Pagador	[1..1]		
12	<AgCliPagdr>	Agência Cliente Pagador	[1..1]		
13	<TpCtCliPagdr>	Tipo Conta Cliente Pagador	[1..1]		
14	<CtCliPagdr>	Conta Cliente Pagador	[1..1]		
15	<DtAdesCliPagdrDDA>	Data Adesão Cliente Pagador DDA	[0..1]		
16	</Grupo_DDA0005_CtCliPagdr>	Fim Grupo Conta Cliente Pagador	[0..n]		
17	<Grupo_DDA0005_AgrgdDDA>	Grupo Agregado DDA	[0..n]		
18	<IndrManutAgrgd>	Indicador Manutenção Agregado	[1..1]		
19	<TpPessoaAgrgd>	Tipo Pessoa Agregado	[1..1]		
20	<CNPJ_CPFAgrgd>	CNPJ ou CPF Agregado	[1..1]		
21	</Grupo_DDA0005_AgrgdDDA>	Fim Grupo Agregado DDA	[0..n]		
22	<DtMovto>	Data Movimento	[1..1]		
	</DDA0005>				

Mensagem DDA0005R1 – Resposta ao Requisitante de alteração de clientes pagador eletrônico

Descrição: DDA retorna resultado de processamento

MANUAL DE LEIAUTES DE ARQUIVOS DO DDA

DENOMINAÇÃO: Manual de Leiautes de Arquivos do DDA	CÓDIGO: MAPX-OP16-2009	FOLHA: 145/373
ÁREA EMITENTE: Sistemas TI	VIGÊNCIA: 04/08/2021 a 04/08/2022	VERSÃO: 5.0.0



Nome da Mensagem:	Resposta ao Requisitante de alteração de clientes pagador eletrônico				
Código da Mensagem:	DDA0005R1	Emissor:	DDA	Destinatário:	Participante Recebedor
Seq.	Tag	Nome do Campo		Mult.	OU
	<DDA0005R1>				
1	<CodMsg>	Código Mensagem		[1..1]	
2	<NumCtrlPart>	Número Controle Participante		[1..1]	
3	<ISPBPartRecbdrPrincipal>	ISPB Participante Recebedor Principal		[1..1]	
4	<ISPBPartRecbdrAdmtd>	ISPB Participante Recebedor Administrado		[1..1]	
5	<NumIdentcPagdr>	Número Identificação Pagador		[1..1]	
6	<NumRefAtlCadCliPagdr>	Número Referência Atual Cadastro Cliente Pagador		[1..1]	
7	<NumSeqAtlzCadCliPagdr>	Número Sequência Atualização Cadastro Cliente Pagador		[1..1]	
8	<NumCtrlDDA>	Número Controle DDA		[1..1]	
9	<DtHrDDA>	Data Hora DDA		[1..1]	
10	<DtMovto>	Data Movimento		[1..1]	
	</DDA0005R1>				

7.5 Mensagem DDA0006 – Participante requisita exclusão de cliente pagador eletrônico

Descrição: Destinado ao Participante Recebedor requisitar exclusão de clientes pagadores eletrônico.

Observação:

- 1- Essa mensagem deve ser usada para realizar exclusão no cadastro de Pagadores.
- 2- Após este evento nenhum aviso de Boleto de Pagamento vinculado ao pagador e seus agregados serão enviados para a Instituição Requisitante da exclusão. Desta forma, a consulta para pagamento deve ser feita através da funcionalidade 110.
- 3- Os agregados ativos e vinculados ao Cliente Pagador serão automaticamente excluídos do cadastro da Instituição Requisitante.
- 4- Na resposta de sucesso serão gerados: o número de controle da Nuclea que representa um número de protocolo do processamento da requisição, o número de identificação do Cliente Pagador será mantido com o mesmo e um número de referência do cadastro do pagador único para cada requisição de manutenção processada com sucesso no cadastro do pagador.
- 5- O número de identificação do pagador e o número de referência do cadastro do pagador devem ser armazenados pela Instituição pois serão obrigatórios para uma solicitação de inclusão posterior na mesma Instituição.

Nome da Mensagem: Requisição de exclusão de cliente pagador eletrônico

MANUAL DE LEIAUTES DE ARQUIVOS DO DDA

DENOMINAÇÃO: Manual de Leiautes de Arquivos do DDA	CÓDIGO: MAPX-OP16-2009	FOLHA: 146/373
ÁREA EMITENTE: Sistemas TI	VIGÊNCIA: 04/08/2021 a 04/08/2022	VERSÃO: 5.0.0



Código da Mensagem:	DDA0006	Emissor:	Participante Recebedor	Destinatário:	DDA
Seq.	Tag	Nome do Campo		Mult.	OU
	<DDA0006>				
1	<CodMsg>	Código Mensagem		[1..1]	
2	<NumCtrlPart>	Número Controle Participante		[1..1]	
3	<ISPBPartRecbdrPrincipal>	ISPB Participante Recebedor Principal		[1..1]	
4	<ISPBPartRecbdrAdmtd>	ISPB Participante Recebedor Administrado		[1..1]	
5	<TpPessoaPagdr>	Tipo Pessoa Pagador		[1..1]	
6	<CNPJ_CPFPagdr>	CNPJ ou CPF Pagador		[1..1]	
7	<NumIdentcPagdr>	Número Identificação Pagador		[0..1]	
8	<NumRefAtlCadCliPagdr>	Número Referência Atual Cadastro Cliente Pagador		[0..1]	
9	<DtMovto>	Data Movimento		[1..1]	
	</DDA0006>				

Mensagem DDA0006R1 – Resposta ao Requisitante de exclusão de clientes pagador eletrônico

Descrição: DDA retorna resultado de processamento

Nome do Mensagem:	Resposta ao Requisitante de exclusão de clientes pagador eletrônico				
Código da Mensagem:	DDA0006R1	Emissor:	DDA	Destinatário:	Participante Recebedor
Seq.	Tag	Nome do Campo		Mult.	OU
	<DDA0006R1>				
1	<CodMsg>	Código Mensagem		[1..1]	
2	<NumCtrlPart>	Número Controle Participante		[1..1]	
3	<ISPBPartRecbdrPrincipal>	ISPB Participante Recebedor Principal		[1..1]	
4	<ISPBPartRecbdrAdmtd>	ISPB Participante Recebedor Administrado		[1..1]	
5	<NumIdentcPagdr>	Número Identificação Pagador		[1..1]	
6	<NumRefAtlCadCliPagdr>	Número Referência Atual Cadastro Cliente Pagador		[1..1]	
7	<NumSeqAtlzCadCliPagdr>	Número Sequência Atualização Cadastro Cliente Pagador		[1..1]	
8	<NumCtrlDDA>	Número Controle DDA		[1..1]	
9	<DtHrDDA>	Data Hora DDA		[1..1]	

DENOMINAÇÃO: Manual de Leiautes de Arquivos do DDA	CÓDIGO: MAPX-OP16-2009	FOLHA: 147/373
ÁREA EMITENTE: Sistemas TI	VIGÊNCIA: 04/08/2021 a 04/08/2022	VERSÃO: 5.0.0



10 <DtMovto> Data Movimento [1..1]
</DDA0006R1>

7.6 Mensagem DDA0101 – Participante requisita inclusão de boleto de pagamento

Descrição: Destinado ao Participante Destinatário requisitar inclusão de boleto de pagamento.

Observação:

- 1- Caso o Boleto de Pagamento tenha o vencimento na própria data de inclusão ou vencido é recomendável que a informação seja enviada on-line para a Instituição Destinatária e esta, por sua vez, a base centralizada através da funcionalidade DDA0101 que é on-line, permitindo assim o pagamento com validação na base centralizada o mais breve possível, mas a decisão de escolha do canal é da Instituição Destinatária.
- 2- Se utilizado este leiaute, a distribuição para as Instituições Receptoras será através do código da mensagem DDA0101R2, logo após a geração da mensagem DDA0101R1.
- 3- Quando houver desconto, os três valores deverão ser expressos na base indicada no código desconto do Boleto de Pagamento. Ao se optar por valor, os três descontos deverão ser expressos em valores. Ao se optar por percentual, os três descontos deverão ser preenchidos em percentuais.
- 4- Para os domínios de desconto que se aplicam até uma data informada.
 - a. O campo Data do Desconto deve ser informado quando for menor que a data de vencimento do título.
 - b. Para que seja possível aplicação de desconto no dia do vencimento, não deverá ser informada a data de desconto.
 - c. No grupo de desconto será permitida apenas uma ocorrência sem data informada.
- 5- O Beneficiário Original é obrigatório, é aquele responsável por prestar um serviço, vender ou oferecer um produto.
- 6- O Beneficiário Final é obrigatório quando existir. Sua aplicabilidade pode ser ilustrada pelos seguintes cenários: Boletos de Pagamento cedidos, emissão por um Banco Correspondente (neste cenário especificamente, os dados do Beneficiário Final correspondem a Instituição que contratou o Banco Correspondente para a emissão).
- 7- Os Boletos de Pagamento já baixados e aceitos pelo cartório, ou seja, que estão em caráter de protesto não deverão ser incluídos na base, uma vez que o pagamento do Boleto de Pagamento não é mais possível.
- 8- É permitida a inclusão de Boletos de Pagamento com a data de vencimento de 3650 dias corridos acima da data de referência atual.
- 9- Não haverá restrição de Boletos de Pagamento vencidos, a não ser os que estão em caráter de protesto ou já baixados.
- 10- Todos os campos que representam valor devem respeitar a quantidade máxima de dígitos inteiros e a quantidade de casas decimais determinadas, caso exceda a inclusão será rejeitada.
- 11- É possível incluir os Boletos de Pagamento vencidos, desde que os valores calculados não excedam a quantidade máxima de dígitos inteiros determinada, se exceder a inclusão será

MANUAL DE LEIAUTES DE ARQUIVOS DO DDA

DENOMINAÇÃO: Manual de Leiautes de Arquivos do DDA	CÓDIGO: MAPX-OP16-2009	FOLHA: 148/373
ÁREA EMITENTE: Sistemas TI	VIGÊNCIA: 04/08/2021 a 04/08/2022	VERSÃO: 5.0.0



- rejeitada.
- 12- Não será mais possível incluir Boletos de Pagamento com o tipo de modelo de cálculo 04. Caso ocorram novas inclusões deste tipo serão rejeitadas.
 - 13- Boletos de Pagamento com data de limite para pagamento já atingida serão incluídos somente até o prazo em que seriam baixados por decurso de prazo, contados da data de referência atual.
 - 14- Com relação a data de emissão será mantida a validação de data válida, com relação a menor data permitida e parametrizada.
 - 15- A carga de Boletos de Pagamento para a base centralizada corresponde a todos os Boletos de Pagamento registrados, até mesmo para os Clientes Pagadores exclusivos do DDA na Instituição Emissora do Boleto de Pagamento, salvo a exceção dos Boletos de Pagamento cujo recebimento deve ser efetuado via cartório e Boletos de Pagamento já baixados.
 - 16- O código de barras continuará com os 44 dígitos que o representam.
 - 17- A linha digitável continuará com os 47 dígitos que o representam.
 - 18- Quando uma Instituição autorizada atua como destinatária emissora de Boletos de Pagamento e não foi concedido um código de compensação, as instituições devem reconhecer o ISPB da Instituição através do detalhamento do Boleto de Pagamento contido na base assim como a sua identificação no código de barras gerado. O ISPB deve estar contido na posição 10 a 19 e nas três primeiras posições o valor fixo XXX (este valor estará descrito no manual operacional da Nova Plataforma de Cobrança), na posição 04 a 04 deve estar fixo o valor Zero, e na posição 06 a 09 deve estar preenchido com o valor Zero. Neste cenário, o código de barras não terá em sua composição o valor do Boleto de Pagamento, o fator de vencimento e o código da moeda.
 - 19- Caso a Instituição tenha recebido um código de compensação, o campo código da Instituição Destinatária será obrigatório, e caso não tenha sido concedido este campo não deve ser preenchido.
 - 20- As informações de data de vencimento e valor devem ser recuperadas da base e não mais lidas do código de barras. Desta forma, as Instituições Destinatárias devem sempre manter os dados do Boleto de Pagamento atualizado na base centralizada. A Instituição Receptora irá receber a ordem de pagamento em acordo com os dados de pagamento obtidos da base centralizada.
 - 21- Caso as três primeiras posições não contenham o valor fixo XXX (este valor estará descrito no manual operacional da Nova Plataforma de Cobrança), o sistema deve entender que se trata de uma Instituição que anteriormente possuía código de compensação, o qual será validado no cadastro do participante emissor.
 - 22- Será possível incluir Boletos de Pagamento com os seguintes tipos de modelos de cálculo:
 - a. 01 – Instituição Receptora calcula Boletos de Pagamento a vencer e vencidos.
 - i. Moeda = Real.
 - b. 02 – Instituição Destinatária calcula Boletos de Pagamento vencidos e receptora calcula Boletos de Pagamento a vencer.
 - i. Moeda = Real
 - ii. Para os Boletos de Pagamento vencidos será obrigatório o grupo de cálculo e também deve permitir em até os 5 últimos dias úteis anteriores.

MANUAL DE LEIAUTES DE ARQUIVOS DO DDA

DENOMINAÇÃO: Manual de Leiautes de Arquivos do DDA	CÓDIGO: MAPX-OP16-2009	FOLHA: 149/373
ÁREA EMITENTE: Sistemas TI	VIGÊNCIA: 04/08/2021 a 04/08/2022	VERSÃO: 5.0.0



- c. 03 – Instituição Destinatária calcula Boletos de Pagamento a vencer e vencidos
 - i. Para os Boletos de Pagamento a vencer e vencidos será obrigatório o grupo de cálculo.

23- Abaixo segue uma tabela que melhor exemplifica a definição do tipo de modelo de cálculo a partir das combinações possíveis do tipo de juros e do tipo de desconto, além da moeda quando aplicável

TIPO DE MODELO DE CÁLCULO 01					
Instituição recebedora calcula Boletos de Pagamento a vencer e vencidos					
Juros		Desconto		Moeda	
Domínio	Descrição	Domínio	Descrição	Domínio	Descrição
1	Valor (dias corridos)	0	Isento	09	Real
1	Valor (dias corridos)	1	Valor Fixo até a data informada	09	Real
1	Valor (dias corridos)	2	Percentual até a data informada	09	Real
1	Valor (dias corridos)	3	Valor por antecipação dia corrido	09	Real
1	Valor (dias corridos)	4	Valor por antecipação dia útil	09	Real
1	Valor (dias corridos)	5	Percentual por antecipação dia corrido	09	Real
1	Valor (dias corridos)	6	Percentual por antecipação dia útil	09	Real
3	Percentual ao mês (dias corridos)	0	Isento	09	Real
3	Percentual ao mês (dias corridos)	1	Valor Fixo até a data informada	09	Real
3	Percentual ao mês (dias corridos)	2	Percentual até a data informada	09	Real
3	Percentual ao mês (dias corridos)	3	Valor por antecipação dia corrido	09	Real
3	Percentual ao mês (dias corridos)	4	Valor por antecipação dia útil	09	Real
3	Percentual ao mês (dias corridos)	5	Percentual por antecipação dia corrido	09	Real
3	Percentual ao mês (dias corridos)	6	Percentual por antecipação dia útil	09	Real
5	Isento	0	Isento	09	Real
5	Isento	1	Valor Fixo até a data informada	09	Real
5	Isento	2	Percentual até a data informada	09	Real
5	Isento	3	Valor por antecipação dia corrido	09	Real
5	Isento	4	Valor por antecipação dia útil	09	Real
5	Isento	5	Percentual por antecipação dia corrido	09	Real
5	Isento	6	Percentual por antecipação dia útil	09	Real
6	Valor (dia útil)	0	Isento	09	Real
6	Valor (dia útil)	1	Valor Fixo até a data informada	09	Real
6	Valor (dia útil)	2	Percentual até a data informada	09	Real
6	Valor (dia útil)	3	Valor por antecipação dia corrido	09	Real
6	Valor (dia útil)	4	Valor por antecipação dia útil	09	Real
6	Valor (dia útil)	5	Percentual por antecipação dia corrido	09	Real
6	Valor (dia útil)	6	Percentual por antecipação dia útil	09	Real
8	Percentual ao mês (dias úteis)	0	Isento	09	Real

MANUAL DE LEIAUTES DE ARQUIVOS DO DDA

DENOMINAÇÃO: Manual de Leiautes de Arquivos do DDA	CÓDIGO: MAPX-OP16-2009	FOLHA: 150/373
ÁREA EMITENTE: Sistemas TI	VIGÊNCIA: 04/08/2021 a 04/08/2022	VERSÃO: 5.0.0



8	Percentual ao mês (dias úteis)	1	Valor Fixo até a data informada	09	Real
8	Percentual ao mês (dias úteis)	2	Percentual até a data informada	09	Real
8	Percentual ao mês (dias úteis)	3	Valor por antecipação dia corrido	09	Real
8	Percentual ao mês (dias úteis)	4	Valor por antecipação dia útil	09	Real
8	Percentual ao mês (dias úteis)	5	Percentual por antecipação dia corrido	09	Real
8	Percentual ao mês (dias úteis)	6	Percentual por antecipação dia útil	09	Real

TIPO DE MODELO DE CÁLCULO 02					
Instituição destinatária calcula Boletos de Pagamento vencidos e recebedora calcula Boletos de Pagamento a vencer					
Premissa: Após o vencimento, são modificados diariamente, como por exemplo, Boletos de Pagamento que variam conforme algum indexador da Instituição					
Juros		Desconto		Moeda	
Domínio	Descrição	Domínio	Descrição	Domínio	Descrição
1	Valor (dias corridos)	0	Isento	09	Real
1	Valor (dias corridos)	1	Valor Fixo até a data informada	09	Real
1	Valor (dias corridos)	2	Percentual até a data informada	09	Real
1	Valor (dias corridos)	3	Valor por antecipação dia corrido	09	Real
1	Valor (dias corridos)	5	Percentual por antecipação dia corrido	09	Real
1	Valor (dias corridos)	4	Valor por antecipação dia útil	09	Real
1	Valor (dias corridos)	6	Percentual por antecipação dia útil	09	Real
2	Percentual ao dia (dias corridos)	0	Isento	09	Real
2	Percentual ao dia (dias corridos)	1	Valor Fixo até a data informada	09	Real
2	Percentual ao dia (dias corridos)	2	Percentual até a data informada	09	Real
2	Percentual ao dia (dias corridos)	3	Valor por antecipação dia corrido	09	Real
2	Percentual ao dia (dias corridos)	5	Percentual por antecipação dia corrido	09	Real
2	Percentual ao dia (dias corridos)	4	Valor por antecipação dia útil	09	Real
2	Percentual ao dia (dias corridos)	6	Percentual por antecipação dia útil	09	Real
3	Percentual ao mês (dias corridos)	0	Isento	09	Real
3	Percentual ao mês (dias corridos)	1	Valor Fixo até a data informada	09	Real
3	Percentual ao mês (dias corridos)	2	Percentual até a data informada	09	Real
3	Percentual ao mês (dias corridos)	3	Valor por antecipação dia corrido	09	Real
3	Percentual ao mês (dias corridos)	5	Percentual por antecipação dia corrido	09	Real
3	Percentual ao mês (dias corridos)	4	Valor por antecipação dia útil	09	Real
3	Percentual ao mês (dias corridos)	6	Percentual por antecipação dia útil	09	Real
4	Percentual ao ano (dias corridos)	0	Isento	09	Real
4	Percentual ao ano (dias corridos)	1	Valor Fixo até a data informada	09	Real
4	Percentual ao ano (dias corridos)	2	Percentual até a data informada	09	Real
4	Percentual ao ano (dias corridos)	3	Valor por antecipação dia corrido	09	Real
4	Percentual ao ano (dias corridos)	5	Percentual por antecipação dia corrido	09	Real
4	Percentual ao ano (dias corridos)	4	Valor por antecipação dia útil	09	Real
4	Percentual ao ano (dias corridos)	6	Percentual por antecipação dia útil	09	Real

MANUAL DE LEIAUTES DE ARQUIVOS DO DDA

DENOMINAÇÃO: Manual de Leiautes de Arquivos do DDA	CÓDIGO: MAPX-OP16-2009	FOLHA: 151/373
ÁREA EMITENTE: Sistemas TI	VIGÊNCIA: 04/08/2021 a 04/08/2022	VERSÃO: 5.0.0



5	Isento	0	Isento	09	Real
5	Isento	1	Valor Fixo até a data informada	09	Real
5	Isento	2	Percentual até a data informada	09	Real
5	Isento	3	Valor por antecipação dia corrido	09	Real
5	Isento	5	Percentual por antecipação dia corrido	09	Real
5	Isento	4	Valor por antecipação dia útil	09	Real
5	Isento	6	Percentual por antecipação dia útil	09	Real
6	Valor (dia útil)	0	Isento	09	Real
6	Valor (dia útil)	1	Valor Fixo até a data informada	09	Real
6	Valor (dia útil)	2	Percentual até a data informada	09	Real
6	Valor (dia útil)	3	Valor por antecipação dia corrido	09	Real
6	Valor (dia útil)	5	Percentual por antecipação dia corrido	09	Real
6	Valor (dia útil)	4	Valor por antecipação dia útil	09	Real
6	Valor (dia útil)	6	Percentual por antecipação dia útil	09	Real
7	Percentual ao dia (dias úteis)	0	Isento	09	Real
7	Percentual ao dia (dias úteis)	1	Valor Fixo até a data informada	09	Real
7	Percentual ao dia (dias úteis)	2	Percentual até a data informada	09	Real
7	Percentual ao dia (dias úteis)	3	Valor por antecipação dia corrido	09	Real
7	Percentual ao dia (dias úteis)	5	Percentual por antecipação dia corrido	09	Real
7	Percentual ao dia (dias úteis)	4	Valor por antecipação dia útil	09	Real
7	Percentual ao dia (dias úteis)	6	Percentual por antecipação dia útil	09	Real
8	Percentual ao mês (dias úteis)	0	Isento	09	Real
8	Percentual ao mês (dias úteis)	1	Valor Fixo até a data informada	09	Real
8	Percentual ao mês (dias úteis)	2	Percentual até a data informada	09	Real
8	Percentual ao mês (dias úteis)	3	Valor por antecipação dia corrido	09	Real
8	Percentual ao mês (dias úteis)	5	Percentual por antecipação dia corrido	09	Real
8	Percentual ao mês (dias úteis)	4	Valor por antecipação dia útil	09	Real
8	Percentual ao mês (dias úteis)	6	Percentual por antecipação dia útil	09	Real
9	Percentual ao ano (dias úteis)	0	Isento	09	Real
9	Percentual ao ano (dias úteis)	1	Valor Fixo até a data informada	09	Real
9	Percentual ao ano (dias úteis)	2	Percentual até a data informada	09	Real
9	Percentual ao ano (dias úteis)	3	Valor por antecipação dia corrido	09	Real
9	Percentual ao ano (dias úteis)	5	Percentual por antecipação dia corrido	09	Real
9	Percentual ao ano (dias úteis)	4	Valor por antecipação dia útil	09	Real
9	Percentual ao ano (dias úteis)	6	Percentual por antecipação dia útil	09	Real

TIPO DE MODELO DE CÁLCULO 03		
Instituição destinatária calcula Boletos de Pagamento a vencer e vencidos		
Premissa: Antes e após o vencimento, são modificados diariamente, como por exemplo, Boletos de Pagamento que variam conforme algum indexador da Instituição		
Juros	Desconto	Moeda

MANUAL DE LEIAUTES DE ARQUIVOS DO DDA

DENOMINAÇÃO: Manual de Leiautes de Arquivos do DDA	CÓDIGO: MAPX-OP16-2009	FOLHA: 152/373
ÁREA EMITENTE: Sistemas TI	VIGÊNCIA: 04/08/2021 a 04/08/2022	VERSÃO: 5.0.0



Domínio	Descrição	Domínio	Descrição	Domínio	Descrição
1	Valor (dias corridos)	0	Isento	Qualquer Domínio	Qualquer Domínio
1	Valor (dias corridos)	1	Valor Fixo até a data informada	Qualquer Domínio	Qualquer Domínio
1	Valor (dias corridos)	2	Percentual até a data informada	Qualquer Domínio	Qualquer Domínio
1	Valor (dias corridos)	3	Valor por antecipação dia corrido	Qualquer Domínio	Qualquer Domínio
1	Valor (dias corridos)	5	Percentual por antecipação dia corrido	Qualquer Domínio	Qualquer Domínio
1	Valor (dias corridos)	4	Valor por antecipação dia útil	Qualquer Domínio	Qualquer Domínio
1	Valor (dias corridos)	6	Percentual por antecipação dia útil	Qualquer Domínio	Qualquer Domínio
2	Percentual ao dia (dias corridos)	0	Isento	Qualquer Domínio	Qualquer Domínio
2	Percentual ao dia (dias corridos)	1	Valor Fixo até a data informada	Qualquer Domínio	Qualquer Domínio
2	Percentual ao dia (dias corridos)	2	Percentual até a data informada	Qualquer Domínio	Qualquer Domínio
2	Percentual ao dia (dias corridos)	3	Valor por antecipação dia corrido	Qualquer Domínio	Qualquer Domínio
2	Percentual ao dia (dias corridos)	5	Percentual por antecipação dia corrido	Qualquer Domínio	Qualquer Domínio
2	Percentual ao dia (dias corridos)	4	Valor por antecipação dia útil	Qualquer Domínio	Qualquer Domínio
2	Percentual ao dia (dias corridos)	6	Percentual por antecipação dia útil	Qualquer Domínio	Qualquer Domínio
3	Percentual ao mês (dias corridos)	0	Isento	Qualquer Domínio	Qualquer Domínio
3	Percentual ao mês (dias corridos)	1	Valor Fixo até a data informada	Qualquer Domínio	Qualquer Domínio
3	Percentual ao mês (dias corridos)	2	Percentual até a data informada	Qualquer Domínio	Qualquer Domínio
3	Percentual ao mês (dias corridos)	3	Valor por antecipação dia corrido	Qualquer Domínio	Qualquer Domínio
3	Percentual ao mês (dias corridos)	5	Percentual por antecipação dia corrido	Qualquer Domínio	Qualquer Domínio
3	Percentual ao mês (dias corridos)	4	Valor por antecipação dia útil	Qualquer Domínio	Qualquer Domínio
3	Percentual ao mês (dias corridos)	6	Percentual por antecipação dia	Qualquer Domínio	Qualquer Domínio

MANUAL DE LEIAUTES DE ARQUIVOS DO DDA

DENOMINAÇÃO: Manual de Leiautes de Arquivos do DDA	CÓDIGO: MAPX-OP16-2009	FOLHA: 153/373
ÁREA EMITENTE: Sistemas TI	VIGÊNCIA: 04/08/2021 a 04/08/2022	VERSÃO: 5.0.0



	corridos)		útil	Domínio	Domínio
4	Percentual ao ano (dias corridos)	0	Isento	Qualquer Domínio	Qualquer Domínio
4	Percentual ao ano (dias corridos)	1	Valor Fixo até a data informada	Qualquer Domínio	Qualquer Domínio
4	Percentual ao ano (dias corridos)	2	Percentual até a data informada	Qualquer Domínio	Qualquer Domínio
4	Percentual ao ano (dias corridos)	3	Valor por antecipação dia corrido	Qualquer Domínio	Qualquer Domínio
4	Percentual ao ano (dias corridos)	5	Percentual por antecipação dia corrido	Qualquer Domínio	Qualquer Domínio
4	Percentual ao ano (dias corridos)	4	Valor por antecipação dia útil	Qualquer Domínio	Qualquer Domínio
4	Percentual ao ano (dias corridos)	6	Percentual por antecipação dia útil	Qualquer Domínio	Qualquer Domínio
5	Isento	0	Isento	Qualquer Domínio	Qualquer Domínio
5	Isento	1	Valor Fixo até a data informada	Qualquer Domínio	Qualquer Domínio
5	Isento	2	Percentual até a data informada	Qualquer Domínio	Qualquer Domínio
5	Isento	3	Valor por antecipação dia corrido	Qualquer Domínio	Qualquer Domínio
5	Isento	5	Percentual por antecipação dia corrido	Qualquer Domínio	Qualquer Domínio
5	Isento	4	Valor por antecipação dia útil	Qualquer Domínio	Qualquer Domínio
5	Isento	6	Percentual por antecipação dia útil	Qualquer Domínio	Qualquer Domínio
6	Valor (dia útil)	0	Isento	Qualquer Domínio	Qualquer Domínio
6	Valor (dia útil)	1	Valor Fixo até a data informada	Qualquer Domínio	Qualquer Domínio
6	Valor (dia útil)	2	Percentual até a data informada	Qualquer Domínio	Qualquer Domínio
6	Valor (dia útil)	3	Valor por antecipação dia corrido	Qualquer Domínio	Qualquer Domínio
6	Valor (dia útil)	5	Percentual por antecipação dia corrido	Qualquer Domínio	Qualquer Domínio
6	Valor (dia útil)	4	Valor por antecipação dia útil	Qualquer Domínio	Qualquer Domínio
6	Valor (dia útil)	6	Percentual por antecipação dia	Qualquer Domínio	Qualquer Domínio

MANUAL DE LEIAUTES DE ARQUIVOS DO DDA

DENOMINAÇÃO: Manual de Leiautes de Arquivos do DDA	CÓDIGO: MAPX-OP16-2009	FOLHA: 154/373
ÁREA EMITENTE: Sistemas TI	VIGÊNCIA: 04/08/2021 a 04/08/2022	VERSÃO: 5.0.0



			útil	Domínio	Domínio
7	Percentual ao dia (dias úteis)	0	Isento	Qualquer Domínio	Qualquer Domínio
7	Percentual ao dia (dias úteis)	1	Valor Fixo até a data informada	Qualquer Domínio	Qualquer Domínio
7	Percentual ao dia (dias úteis)	2	Percentual até a data informada	Qualquer Domínio	Qualquer Domínio
7	Percentual ao dia (dias úteis)	3	Valor por antecipação dia corrido	Qualquer Domínio	Qualquer Domínio
7	Percentual ao dia (dias úteis)	5	Percentual por antecipação dia corrido	Qualquer Domínio	Qualquer Domínio
7	Percentual ao dia (dias úteis)	4	Valor por antecipação dia útil	Qualquer Domínio	Qualquer Domínio
7	Percentual ao dia (dias úteis)	6	Percentual por antecipação dia útil	Qualquer Domínio	Qualquer Domínio
8	Percentual ao mês (dias úteis)	0	Isento	Qualquer Domínio	Qualquer Domínio
8	Percentual ao mês (dias úteis)	1	Valor Fixo até a data informada	Qualquer Domínio	Qualquer Domínio
8	Percentual ao mês (dias úteis)	2	Percentual até a data informada	Qualquer Domínio	Qualquer Domínio
8	Percentual ao mês (dias úteis)	3	Valor por antecipação dia corrido	Qualquer Domínio	Qualquer Domínio
8	Percentual ao mês (dias úteis)	5	Percentual por antecipação dia corrido	Qualquer Domínio	Qualquer Domínio
8	Percentual ao mês (dias úteis)	4	Valor por antecipação dia útil	Qualquer Domínio	Qualquer Domínio
8	Percentual ao mês (dias úteis)	6	Percentual por antecipação dia útil	Qualquer Domínio	Qualquer Domínio
9	Percentual ao ano (dias úteis)	0	Isento	Qualquer Domínio	Qualquer Domínio
9	Percentual ao ano (dias úteis)	1	Valor Fixo até a data informada	Qualquer Domínio	Qualquer Domínio
9	Percentual ao ano (dias úteis)	2	Percentual até a data informada	Qualquer Domínio	Qualquer Domínio
9	Percentual ao ano (dias úteis)	3	Valor por antecipação dia corrido	Qualquer Domínio	Qualquer Domínio
9	Percentual ao ano (dias úteis)	5	Percentual por antecipação dia corrido	Qualquer Domínio	Qualquer Domínio
9	Percentual ao ano (dias úteis)	4	Valor por antecipação dia útil	Qualquer Domínio	Qualquer Domínio
9	Percentual ao ano (dias úteis)	6	Percentual por antecipação dia	Qualquer Domínio	Qualquer Domínio

MANUAL DE LEIAUTES DE ARQUIVOS DO DDA

DENOMINAÇÃO: Manual de Leiautes de Arquivos do DDA	CÓDIGO: MAPX-OP16-2009	FOLHA: 155/373
ÁREA EMITENTE: Sistemas TI	VIGÊNCIA: 04/08/2021 a 04/08/2022	VERSÃO: 5.0.0



		útil	Domínio	Domínio
--	--	------	---------	---------

- 24- Para Boletos de Pagamento a vencer em que a regra do desconto e/ou os valores são modificados diariamente, como por exemplo, Boletos de Pagamento que variam conforme algum indexador da Instituição, o Participante deve encaminhar Boleto de Pagamento com o tipo de modelo de cálculo igual a “03” – Cálculo complexo antes e pós vencimento.
- 25- Deve ser concedido o desconto somente antes da data de vencimento, a data do desconto deve ser sempre menor que a data de vencimento
- 26- No tipo de modelo de cálculo 04, a Nuclea calculará apenas em resposta a uma consulta para pagamento, será informado valor calculado e o saldo para pagamento parcial ou pagamento integral com a devida dedução de descontos, abatimentos e acréscimos de juros e encargos e valores já pagos. Este tipo de modelo de cálculo não permite que haja nenhuma ocorrência de desconto ou de encargos com o código corresponde ao dia útil.
- 27- O Grupo de Cálculo é obrigatório se o Boleto de Pagamento está vencido para os Boletos de Pagamento cujo modelo de cálculo é diferente de padronizado.
 - a. Para que as Instituições Receptoras possam controlar feriados locais, será possível que a Instituição Destinatária informe mais de um grupo de cálculo para os tipos de modelos de cálculo: 02 – “Cálculo complexo pós-vencimento”. Neste grupo o Participante deve obrigatoriamente informar os encargos e valor total atualizado para o dia útil vigente e no máximo 5 dias úteis (não será considerado dia útil: finais de semana e feriado nacional), desde que o Boleto de Pagamento esteja vencido para estas datas anteriores.
- 28- O Grupo de cálculo é obrigatório para Boletos de Pagamento a vencer, apenas para os Boletos de Pagamento que têm a característica de valor calculado diariamente por algum indexador ou variação de moeda diária, neste caso um tipo específico deve ser utilizado.
 - a. No tipo de modelo de cálculo 03 – “Cálculo complexo antes e pós-vencimento”, deve obrigatoriamente ter uma validade de cálculo, diante disto mesmo para Boletos de Pagamento a vencer o grupo de cálculo será obrigatório, e a data de validade de cálculo sempre será igual à data de validade de cálculo, ou seja, após a virada de data de cálculo, a data de validade de cálculo corresponderá a D+1 útil. Caso ele não envie o grupo de cálculo na inclusão do Boleto de Pagamento, esta será rejeitada.
- 29- Quando informado o grupo de cálculo, a data de validade de cálculo deve atender as seguintes restrições:
 - a. Não será possível conter duplicidade de datas de validade de cálculo no grupo de cálculo
 - b. Ao menos uma data de validade de cálculo deve ser igual a data de validade de cálculo vigente no sistema.
 - c. Não será permitido informar datas de validade de cálculo futuras
 - d. As datas de validade de cálculo informadas não podem corresponder a feriados nacionais ou finais de semana.
- 30- Obrigatório o CPF ou o CNPJ do Cliente Pagador para emissão de Boleto de Pagamento, sem esta informação a inclusão será rejeitada.
- 31- CPF ou CNPJ dos Beneficiários Original e Beneficiário Final serão validados no momento da

DENOMINAÇÃO: Manual de Leiautes de Arquivos do DDA	CÓDIGO: MAPX-OP16-2009	FOLHA: 156/373
ÁREA EMITENTE: Sistemas TI	VIGÊNCIA: 04/08/2021 a 04/08/2022	VERSÃO: 5.0.0



inclusão, caso ele não possua um cadastro prévio na base centralizada ou esteja, com a situação inapto ou excluído na Instituição Emissora do Boleto de Pagamento, a inclusão será rejeitada.

- 32- O tipo de autorização para recebimento de valor divergente instrui a Instituição Receptora a acatar um pagamento em acordo com o esperado pelo Beneficiário, ou seja, este campo deve representar se o Beneficiário/Instituição para o Boleto de Pagamento em questão acata um pagamento de qualquer valor independentemente do valor nominal, ou calculado com acréscimo dos encargos e dedução do desconto e batimento ou se aceita um valor entre o mínimo e o máximo ou até mesmo se para o Boleto de Pagamento em questão o Beneficiário/Instituição não autoriza nenhum pagamento diferente do calculado para a data em questão. Esta tag pode ser utilizada pelo cliente ou pela modalidade e tipo de carteira interna da Instituição.
- Quando houver o preenchimento desta tag indicando que a Instituição Receptora pode acatar qualquer valor, os campos de valor mínimo e valor máximo, se preenchidos, são meramente informativos para caráter de apresentação e não devem ser considerados para validação de valor de pagamento, ou seja, a Instituição poderá receber qualquer valor.
- 33- É importante que as informações de desconto, abatimento, de juros, multa, valor nominal, máximo, mínimo, data de vencimento e limite sejam atualizadas quando necessário, pois tais informações são necessárias para validar o valor do Boleto de Pagamento vigente para a data do pagamento. É necessário ressaltar que o VR Boleto de Pagamento equivale ao valor total para pagamento considerando a dedução de desconto e abatimento e acréscimos de encargos.
- 34- O campo bloqueio para pagamento é de uso restrito da Instituição Destinatária, para indicar que houve o envio para protesto e estão aguardando a confirmação do cartório para serem baixados e para impedir o pagamento dos Boletos de Pagamento em aberto dos Beneficiários que foram identificados com fraude comprovada até que seja possível baixar efetivamente todos os Boletos de Pagamento.
- 35- Para evitar que os participantes encaminhem toda a manutenção dos Boletos de Pagamento já existentes no DDA, os Boletos de Pagamento em aberto no produto DDA terão os novos campos atualizados da seguinte forma:
- O campo que representava se o cliente autorizava ou não um pagamento com um valor diferente do calculado, era a tag Indicador Autorização Valor a Cobrar. Esta tag será excluída.
 - Os Boletos de Pagamento que tiverem a marcação com o valor = 'N' será refletido no campo: Tipo autorização recebimento valor divergente com o valor = 'Não aceita pagamento com valor divergente.'
 - Os Boletos de Pagamento que tiverem a marcação com o valor = 'S' e se foi informado o valor mínimo, será refletido no campo: Tipo autorização recebimento valor divergente com o valor = 'Entre o mínimo e o máximo'.
 - Os Boletos de Pagamento que tiverem a marcação com o valor = 'S' e se não foi informado o valor mínimo, será refletido no campo: Tipo autorização recebimento valor divergente com o valor = 'Qualquer valor'.

MANUAL DE LEIAUTES DE ARQUIVOS DO DDA

DENOMINAÇÃO: Manual de Leiautes de Arquivos do DDA	CÓDIGO: MAPX-OP16-2009	FOLHA: 157/373
ÁREA EMITENTE: Sistemas TI	VIGÊNCIA: 04/08/2021 a 04/08/2022	VERSÃO: 5.0.0



- e. O campo de bloqueio para pagamento será atualizado com o valor = 'N', ou seja, permitido que todos os Boletos de Pagamento em aberto no DDA possam ser pagos. Os Boletos de Pagamento que existirem no DDA e que por ventura não possam ser pagos, o participante deverá encaminhar a atualização dos mesmos após a data de implantação da fase II.
 - f. Atualmente no DDA, a base contempla a informação do código de barras, porém este campo estava com a nomenclatura incorreta e será renomeado de NumLinhaDigtlv para CodBarras.
 - g. O valor mínimo e máximo do Boleto de Pagamento já existente no produto DDA, se existirem o seu tipo será considerado como valor.
 - h. Tendo em vista que o sistema não controla feriado local, onde tratamento de feriado local continua sendo realizado pela Instituição Receptora, a fim de permitir a inclusão do tratamento de desconto pelo sistema para cálculo em uma consulta on-line ou a fim de validação do saldo remanescente para pagamento parcial. Os Boletos de Pagamento com o tipo de modelo de cálculo 01 já existente no produto DDA e que possuírem a isenção total de desconto ou com os três grupos contendo apenas um dos seguintes domínios: [Valor fixo até a data informada / Percentual até a data informada / Valor por antecipação dia corrido / Percentual por antecipação dia corrido] terão o tipo de modelo de cálculo atualizado para 04 – “CIP calcula títulos a vencer em resposta à consulta ou solicitação de pagamento parcial”, os demais permanecerão com o valor 01 – “Instituição Receptora calcula títulos a vencer e vencidos”.
 - i. O tipo de modelo de cálculo 00 só foi permitido para os Boletos de Pagamento já inseridos no DDA, para Boletos de Pagamento emitidos até 16.03.2012. O tipo de modelo de cálculo 00 não contém as instruções necessárias para apurar os encargos após o vencimento ou conceder o desconto sistêmico, neste caso é de responsabilidade da Instituição Destinatária que após o vencimento envie obrigatoriamente os dados atualizados a fim de permitir o pagamento interbancário com as devidas consistências. Para estes Boletos de Pagamento o tipo de modelo de cálculo será atualizado para 03 – Participante destinatário calcula títulos vencidos e a vencer, pois algumas informações de desconto podem não ter sido incluídas no grupo corretamente e terem sido registradas indevidamente apenas no campo texto informativo do cliente cedente, impedindo que seja concedido o desconto e validado sistemicamente.
- 36- Não será mais possível incluir Boletos de Pagamento com o tipo de modelo de cálculo 00 e 04. Caso ocorram novas inclusões deste tipo serão rejeitadas.
- 37- O código de barras com as 44 posições, na sua completude não pode ser duplicado para a Instituição Emissora. Sua reutilização será possível imediatamente após a baixa do Boleto de Pagamento.
- 38- O Valor de abatimento, se informado pela Instituição Destinatária será considerada na dedução do valor total a cobrar antes e após o vencimento do Boleto de Pagamento.
- 39- O valor de abatimento e o valor do desconto se informados, sua somatória não pode ser igual ou superior ao valor nominal do Boleto de Pagamento.

DENOMINAÇÃO: Manual de Leiautes de Arquivos do DDA	CÓDIGO: MAPX-OP16-2009	FOLHA: 158/373
ÁREA EMITENTE: Sistemas TI	VIGÊNCIA: 04/08/2021 a 04/08/2022	VERSÃO: 5.0.0



- 40- Quando for informado que o Boleto de Pagamento permite pagamentos parciais, o campo que determina quantidade permitidas para pagamentos parciais será obrigatório. Inicialmente será parametrizado em 99 a quantidade máxima de pagamentos parciais que o Boleto de Pagamento pode assumir (esta parametrização pode mudar e caso ocorra, estará descrita no manual operacional da Nova Plataforma de Cobrança) e o campo tipo de recebimento de valor divergente não poderá assumir o domínio que corresponde ao valor: 'Não aceita pagamento com valor divergente'.
- 41- Se a tag quantidade de parcelas permitidas para pagamento parcial for informada na inclusão, seu conteúdo será passível de alteração, somente se a nova quantidade não for inferior a quantidade total de pagamentos parciais já registrados. Caso seja necessária esta redução, será necessária uma instrução de baixa para o Boleto de Pagamento e outra nova inclusão pode ser realizada.
- 42- Caso o limite para pagamentos parciais já tenha sido atingido, a Instituição deve comandar uma instrução de alteração da data de vencimento, valor e ou da data limite, a fim de limpar histórico de pagamentos, situação em que a quantidade informada para pagamentos parciais fica totalmente disponível para nova utilização.
- 43- A data de vencimento e limite para pagamento são obrigatórias para os tipos de modelo de cálculo 01, 02 e 03.
- 44- O valor zero na tag de quantidade de dias para protesto, representa protesto imediato. A Instituição Destinatária não deve informar a tag de quantidade de dias para protesto no leiaute do cadastro do Boleto de Pagamento quando este não for passível de protesto.
- 45- Para o tipo de modelo de cálculo 01 a Instituição Receptora deve calcular o saldo para pagamento parcial mediante os valores de baixas já distribuídos, para os tipos de modelo de cálculo 02 e 03, as instruções de pagamento devem ser atualizadas, de modo que o valor nominal, mínimo, máximo e grupo de cálculo de desconto reflitam o saldo que o Beneficiário autoriza o pagamento.
- 46- Os Boletos de Pagamento já existentes no DDA com barras duplicadas devem ser avaliados pelas Instituições Emissoras, devendo permanecer apenas um ativo até a data acordada para início da primeira consulta na base centralizada. Caso o participante não realize a baixa, o sistema fará a baixa dos dois Boletos de Pagamento automaticamente pelo motivo de barra em duplicidade.
- 47- Se o Boleto de Pagamento estiver vencido, mesmo que informado o valor máximo, o sistema deve considerar o valor calculado caso este seja superior ao valor máximo e o desconto também prevalece sobre o valor mínimo
- 48- A seguir as regras para preenchimento de um Boleto de Pagamento de cartão de crédito
 - a. Código da espécie do Boleto de Pagamento igual a 31
 - b. Tipo de modelo de cálculo = "01 – Instituição Receptora calcula Boletos de Pagamento a vencer e vencidos "
 - c. Indicador de pagamento parcial = "Sim"
 - d. Tipo de autorização para recebimento de valor divergente = "01 – Qualquer valor"
 - e. Valor mínimo é obrigatório e máximo opcional
 - f. Valor nominal do Boleto de Pagamento maior ou igual ao valor mínimo
 - g. Baixa por decurso de prazo após 7 dias da data de limite para pagamento

MANUAL DE LEIAUTES DE ARQUIVOS DO DDA

DENOMINAÇÃO: Manual de Leiautes de Arquivos do DDA	CÓDIGO: MAPX-OP16-2009	FOLHA: 159/373
ÁREA EMITENTE: Sistemas TI	VIGÊNCIA: 04/08/2021 a 04/08/2022	VERSÃO: 5.0.0



- 49- A seguir as regras para preenchimento de um Boleto de Pagamento de proposta
- Código da espécie do Boleto de Pagamento igual a 32
 - Tipo de modelo de cálculo = “01 – Instituição recebedora calcula títulos a vencer e vencidos”
 - Isto de juros e multa
- 50- As datas de vencimento e de limite para pagamento poderão ser alteradas pelo emissor
- 51- Para quando o tipo de pagamento do Boleto de Pagamento for igual a carnê será obrigatório que o Participante preencha a quantidade total de parcelas e número de parcela que o Boleto de Pagamento representa. Estas informações serão informativas e não terão validações específicas ou de unicidade.
- 52- Na resposta de sucesso serão gerados: o número de controle da Nuclea que representa um número de protocolo do processamento da requisição, um número de identificação do cliente do Boleto de Pagamento que será único para cada Instituição e um número de referência do cadastro do Boleto de Pagamento único para cada requisição de manutenção processada com sucesso no cadastro do Boleto de Pagamento.
- 53- O número de identificação do Boleto de Pagamento e o número de referência do cadastro do Boleto de Pagamento devem ser armazenados pela Instituição pois serão obrigatórios para manutenções posteriores, como por exemplo, alterações e baixa.

Nome da Mensagem: **Requisição de inclusão de boleto de pagamento**

Código da Mensagem: DDA0101 **Emissor:** Participante **Destinatário:** DDA
 Destinatário

Seq.	Tag	Nome do Campo	Mult.	OU
	<DDA0101>			
1	<CodMsg>	Código Mensagem	[1..1]	
2	<NumCtrlPart>	Número Controle Participante	[1..1]	
3	<ISPBPartDestinatarioPrincipal>	ISPB Participante Destinatário Principal	[1..1]	
4	<ISPBPartDestinatarioAdmtd>	ISPB Participante Destinatário Administrado	[1..1]	
5	<CodPartDestinatario>	Código Participante Destinatário	[0..1]	
6	<TpPessoaBenfcrioOr>	Tipo Pessoa Beneficiário Original	[1..1]	
7	<CNPJ_CPFBenfcrioOr>	CNPJ ou CPF Beneficiário Original	[1..1]	
8	<Nom_RzSocBenfcrioOr>	Nome ou Razão Social Beneficiário Original	[1..1]	
9	<NomFantsBenfcrioOr>	Nome Fantasia Beneficiário Original	[0..1]	
10	<LogradBenfcrioOr>	Logradouro Beneficiário Original	[0..1]	
11	<CidBenfcrioOr>	Cidade Beneficiário Original	[0..1]	
12	<UFBenfcrioOr>	UF Beneficiário Original	[0..1]	
13	<CEPBenfcrioOr>	CEP Beneficiário Original	[0..1]	
14	<TpPessoaBenfcrioFinl>	Tipo Pessoa Beneficiário Final	[0..1]	

MANUAL DE LEIAUTES DE ARQUIVOS DO DDA

DENOMINAÇÃO: Manual de Leiautes de Arquivos do DDA	CÓDIGO: MAPX-OP16-2009	FOLHA: 160/373
ÁREA EMITENTE: Sistemas TI	VIGÊNCIA: 04/08/2021 a 04/08/2022	VERSÃO: 5.0.0



15	<CNPJ_CPFBenfcioFinl>	CNPJ ou CPF Beneficiário Final	[0..1]
16	<Nom_RzSocBenfcioFinl>	Nome ou Razão Social Beneficiário Final	[0..1]
17	<NomFantsBenfcioFinl>	Nome Fantasia Beneficiário Final	[0..1]
18	<TpPessoaPagdr>	Tipo Pessoa Pagador	[1..1]
19	<CNPJ_CPFPagdr>	CNPJ ou CPF Pagador	[1..1]
20	<Nom_RzSocPagdr>	Nome ou Razão Social Pagador	[1..1]
21	<NomFantsPagdr>	Nome Fantasia Pagador	[0..1]
22	<LogradPagdr>	Logradouro Pagador	[0..1]
23	<CidPagdr>	Cidade Pagador	[0..1]
24	<UFPagdr>	UF Pagador	[0..1]
25	<CEPPagdr>	CEP Pagador	[0..1]
26	<TpIdentcSacdrAvalst>	Tipo Identificação Sacador Avalista	[1..1]
27	<IdentcSacdrAvalst>	Identificação Sacador Avalista	[0..1]
28	<Nom_RzSocSacdrAvalst>	Nome ou Razão Social Sacador Avalista	[0..1]
29	<CodCartTit>	Código Carteira Título	[1..1]
30	<CodMoedaCNAB>	Código Moeda CNAB	[1..1]
31	<IdentdNossoNum>	Identificador Nosso Número	[1..1]
32	<NumCodBarras>	Número Código Barras	[1..1]
33	<NumLinhaDigtlv>	Número Linha Digitável	[1..1]
34	<DtVencTit>	Data Vencimento Título	[0..1]
35	<VlrTit>	Valor Título	[1..1]
36	<NumDocTit>	Número Documento Título	[0..1]
37	<CodEspTit>	Código Espécie Título	[1..1]
38	<DtEmsTit>	Data Emissão Título	[1..1]
39	<QtdDiaPrott>	Quantidade Dias Protesto	[0..1]
40	<DtLimPgtoTit>	Data Limite Pagamento Título	[0..1]
41	<TpPgtoTit>	Tipo Pagamento Título	[1..1]
42	<NumParcl>	Número Parcela	[0..1]
43	<QtdTotParcl>	Quantidade Total Parcela	[0..1]
44	<IndrTitNegcd>	Indicador Título Negociado	[1..1]
45	<IndrBloqPgto>	Indicador Bloqueio Pagamento	[1..1]
46	<IndrPgtoParcl>	Indicador Pagamento Parcial	[1..1]
47	<QtdPgtoParcl>	Quantidade Pagamento Parcial	[0..1]
48	<VlrAbattTit>	Valor Abatimento Título	[1..1]
49	<Grupo_DDA0101_JurosTit>	Grupo Juros Título	[0..1]

MANUAL DE LEIAUTES DE ARQUIVOS DO DDA

DENOMINAÇÃO: Manual de Leiautes de Arquivos do DDA	CÓDIGO: MAPX-OP16-2009	FOLHA: 161/373
ÁREA EMITENTE: Sistemas TI	VIGÊNCIA: 04/08/2021 a 04/08/2022	VERSÃO: 5.0.0



50	<DtJurosTit>	Data Juros Título	[0..1]
51	<CodJurosTit>	Código Juros Título	[1..1]
52	<Vlr_PercJurosTit>	Valor ou Percentual Juros Título	[1..1]
53	</Grupo_DDA0101_JurosTit>	Fim Grupo Juros Título	[0..1]
54	<Grupo_DDA0101_MultaTit>	Grupo Multa Título	[0..1]
55	<DtMultaTit>	Data Multa Título	[0..1]
56	<CodMultaTit>	Código Multa Título	[1..1]
57	<Vlr_PercMultaTit>	Valor ou Percentual Multa Título	[1..1]
58	</Grupo_DDA0101_MultaTit>	Fim Grupo Multa Título	[0..1]
59	<Grupo_DDA0101_DesctTit>	Grupo Desconto Título	[0..3]
60	<DtDesctTit>	Data Desconto Título	[0..1]
61	<CodDesctTit>	Código Desconto Título	[1..1]
62	<Vlr_PercDesctTit>	Valor ou Percentual Desconto Título	[1..1]
63	</Grupo_DDA0101_DesctTit>	Fim Grupo Desconto Título	[0..3]
64	<Grupo_DDA0101_NotaFis>	Grupo Nota Fiscal	[0..30]
65	<NumNotaFis>	Número Nota Fiscal	[1..1]
66	<DtEmsNotaFis>	Data Emissão Nota Fiscal	[1..1]
67	<VlrNotaFis>	Valor Nota Fiscal	[1..1]
68	</Grupo_DDA0101_NotaFis>	Fim Grupo Nota Fiscal	[0..30]
69	<TpVlr_PercMinTit>	Tipo Valor ou Percentual Mínimo Título	[0..1]
70	<Vlr_PercMinTit>	Valor ou Percentual Mínimo Título	[0..1]
71	<TpVlr_PercMaxTit>	Tipo Valor ou Percentual Máximo Título	[0..1]
72	<Vlr_PercMaxTit>	Valor ou Percentual Máximo Título	[0..1]
73	<TpModlCalc>	Tipo Modelo Cálculo	[1..1]
74	<TpAutcRecbtVlrDivgte>	Tipo Autorização Recebimento Valor Divergente	[1..1]
75	<Grupo_DDA0101_Calc>	Grupo Cálculo	[0..n]
76	<VlrCalcdJuros>	Valor Calculado Juros	[1..1]
77	<VlrCalcdMulta>	Valor Calculado Multa	[1..1]
78	<VlrCalcdDesct>	Valor Calculado Desconto	[1..1]
79	<VlrTotCobrar>	Valor Total Cobrar	[1..1]
80	<DtValiddCalc>	Data Validade Cálculo	[1..1]
81	</Grupo_DDA0101_Calc>	Fim Grupo Cálculo	[0..n]
82	<TxtInfBenfcrio>	Texto Informação Beneficiário	[0..100]
83	<DtMovto>	Data Movimento	[1..1]

MANUAL DE LEIAUTES DE ARQUIVOS DO DDA

DENOMINAÇÃO: Manual de Leiautes de Arquivos do DDA	CÓDIGO: MAPX-OP16-2009	FOLHA: 162/373
ÁREA EMITENTE: Sistemas TI	VIGÊNCIA: 04/08/2021 a 04/08/2022	VERSÃO: 5.0.0



</DDA0101>

Mensagem DDA0101R1 – Resposta ao Requisitante de inclusão de boletos de pagamento

Descrição: DDA retorna resultado de processamento.

Nome da Mensagem:	Resposta ao Requisitante de inclusão de boletos de pagamento				
Código da Mensagem:	DDA0101R1	Emissor:	DDA	Destinatário:	Participante Destinatário
Seq.	Tag	Nome do Campo	Mult.	OU	
	<DDA0101R1>				
1	<CodMsg>	Código Mensagem	[1..1]		
2	<NumCtrlPart>	Número Controle Participante	[1..1]		
3	<ISPBPartDestinatarioPrincipal>	ISPB Participante Destinatário Principal	[1..1]		
4	<ISPBPartDestinatarioAdmtd>	ISPB Participante Destinatário Administrado	[1..1]		
5	<NumIdentcTit>	Número Identificação Título	[1..1]		
6	<NumRefAtlCadTit>	Número Referência Atual Cadastro Título	[1..1]		
7	<NumSeqAtlzCadTit>	Número Sequência Atualização Cadastro Título	[1..1]		
8	<NumCtrlDDA>	Número Controle DDA	[1..1]		
9	<NumCodBarras>	Número Código Barras	[1..1]		
10	<DtHrDDA>	Data Hora DDA	[1..1]		
11	<DtMovto>	Data Movimento	[1..1]		
	</DDA0101R1>				

7.7 Mensagem DDA0101R2 – Aviso a Terceiros sobre inclusão de boleto de pagamento

Descrição: Destinado ao DDA avisar inclusão de boletos de pagamento para os Participantes Recebedores que detêm os clientes pagadores com cadastro ativo.

Observação:

- 1- Se a recepção da inclusão do Boleto de Pagamento, pertencer a um Cliente Pagador que possui um cadastro prévio ativo como um pagador ou como um agregado, optantes do DDA, e a inclusão do Boleto de Pagamento tenha sido recepcionada pelo sistema no leiaute de mensagem (DDA0101) a informação será enviada pelo leiaute correspondente via mensagem (DDA0101R2).

Nome da Mensagem: Aviso a Terceiros sobre inclusão de boletos de pagamento

MANUAL DE LEIAUTES DE ARQUIVOS DO DDA

DENOMINAÇÃO: Manual de Leiautes de Arquivos do DDA	CÓDIGO: MAPX-OP16-2009	FOLHA: 163/373
ÁREA EMITENTE: Sistemas TI	VIGÊNCIA: 04/08/2021 a 04/08/2022	VERSÃO: 5.0.0



Código da Mensagem:		DDA0101R2	Emissor:	DDA	Destinatário:	Participante	Recebedor
Seq.	Tag	Nome do Campo	Mult.	OU			
	<DDA0101R2>						
1	<CodMsg>	Código Mensagem	[1..1]				
2	<ISPBPartPrincipal>	ISPB Participante Principal	[1..1]				
3	<ISPBPartAdmtd>	ISPB Participante Administrado	[1..1]				
4	<NumCtrIDDA>	Número Controle DDA	[1..1]				
5	<NumIdentcTit>	Número Identificação Título	[1..1]				
6	<NumRefAtlCadTit>	Número Referência Atual Cadastro Título	[0..1]				
7	<NumSeqAtlzCadTit>	Número Sequência Atualização Cadastro Título	[1..1]				
8	<ISPBPartDestinatario>	ISPB Participante Destinatário	[1..1]				
9	<CodPartDestinatario>	Código Participante Destinatário	[0..1]				
10	<TpPessoaBenfcrioOr>	Tipo Pessoa Beneficiário Original	[1..1]				
11	<CNPJ_CPFBenfcrioOr>	CNPJ ou CPF Beneficiário Original	[1..1]				
12	<Nom_RzSocBenfcrioOr>	Nome ou Razão Social Beneficiário Original	[1..1]				
13	<NomFantsBenfcrioOr>	Nome Fantasia Beneficiário Original	[0..1]				
14	<LogradBenfcrioOr>	Logradouro Beneficiário Original	[0..1]				
15	<CidBenfcrioOr>	Cidade Beneficiário Original	[0..1]				
16	<UFBenfcrioOr>	UF Beneficiário Original	[0..1]				
17	<CEPBenfcrioOr>	CEP Beneficiário Original	[0..1]				
18	<TpPessoaBenfcrioFinl>	Tipo Pessoa Beneficiário Final	[0..1]				
19	<CNPJ_CPFBenfcrioFinl>	CNPJ ou CPF Beneficiário Final	[0..1]				
20	<Nom_RzSocBenfcrioFinl>	Nome ou Razão Social Beneficiário Final	[0..1]				
21	<NomFantsBenfcrioFinl>	Nome Fantasia Beneficiário Final	[0..1]				
22	<TpPessoaPagdr>	Tipo Pessoa Pagador	[1..1]				
23	<CNPJ_CPFPagdr>	CNPJ ou CPF Pagador	[1..1]				
24	<Nom_RzSocPagdr>	Nome ou Razão Social Pagador	[1..1]				
25	<NomFantsPagdr>	Nome Fantasia Pagador	[0..1]				
26	<LogradPagdr>	Logradouro Pagador	[0..1]				
27	<CidPagdr>	Cidade Pagador	[0..1]				
28	<UFPagdr>	UF Pagador	[0..1]				
29	<CEPPagdr>	CEP Pagador	[0..1]				
30	<TpIdentcSacdrAvalst>	Tipo Identificação Sacador Avalista	[1..1]				

MANUAL DE LEIAUTES DE ARQUIVOS DO DDA

DENOMINAÇÃO: Manual de Leiautes de Arquivos do DDA	CÓDIGO: MAPX-OP16-2009	FOLHA: 164/373
ÁREA EMITENTE: Sistemas TI	VIGÊNCIA: 04/08/2021 a 04/08/2022	VERSÃO: 5.0.0



31	<IdentcSacdrAvalst>	Identificação Sacador Avalista	[0..1]
32	<Nom_RzSocSacdrAvalst>	Nome ou Razão Social Sacador Avalista	[0..1]
33	<CodCartTit>	Código Carteira Título	[1..1]
34	<CodMoedaCNAB>	Código Moeda CNAB	[1..1]
35	<IdentdNossoNum>	Identificador Nosso Número	[1..1]
36	<NumCodBarras>	Número Código Barras	[1..1]
37	<NumLinhaDigtlv>	Número Linha Digitável	[0..1]
38	<DtVencTit>	Data Vencimento Título	[0..1]
39	<VlrTit>	Valor Título	[1..1]
40	<NumDocTit>	Número Documento Título	[0..1]
41	<CodEspTit>	Código Espécie Título	[1..1]
42	<DtEmsTit>	Data Emissão Título	[1..1]
43	<QtdDiaPrott>	Quantidade Dias Protesto	[0..1]
44	<DtLimPgtoTit>	Data Limite Pagamento Título	[0..1]
45	<TpPgtoTit>	Tipo Pagamento Título	[1..1]
46	<NumParcl>	Número Parcela	[0..1]
47	<QtdTotParcl>	Quantidade Total Parcela	[0..1]
48	<IndrTitNegcd>	Indicador Título Negociado	[1..1]
49	<IndrBloqPgto>	Indicador Bloqueio Pagamento	[1..1]
50	<IndrPgtoParcl>	Indicador Pagamento Parcial	[1..1]
51	<QtdPgtoParcl>	Quantidade Pagamento Parcial	[0..1]
52	<VlrAbattTit>	Valor Abatimento Título	[1..1]
53	<Grupo_DDA0101R2_JurosTit>	Grupo Juros Título	[0..1]
54	<DtJurosTit>	Data Juros Título	[0..1]
55	<CodJurosTit>	Código Juros Título	[1..1]
56	<Vlr_PercJurosTit>	Valor ou Percentual Juros Título	[1..1]
57	</Grupo_DDA0101R2_JurosTit>	Fim Grupo Juros Título	[0..1]
58	<Grupo_DDA0101R2_MultaTit>	Grupo Multa Título	[0..1]
59	<DtMultaTit>	Data Multa Título	[0..1]
60	<CodMultaTit>	Código Multa Título	[1..1]
61	<Vlr_PercMultaTit>	Valor ou Percentual Multa Título	[1..1]
62	</Grupo_DDA0101R2_MultaTit>	Fim Grupo Multa Título	[0..1]
63	<Grupo_DDA0101R2_DesctTit>	Grupo Desconto Título	[0..3]
64	<DtDesctTit>	Data Desconto Título	[0..1]
65	<CodDesctTit>	Código Desconto Título	[1..1]

MANUAL DE LEIAUTES DE ARQUIVOS DO DDA

DENOMINAÇÃO: Manual de Leiautes de Arquivos do DDA	CÓDIGO: MAPX-OP16-2009	FOLHA: 165/373
ÁREA EMITENTE: Sistemas TI	VIGÊNCIA: 04/08/2021 a 04/08/2022	VERSÃO: 5.0.0



66	<Vlr_PercDesctTit>	Valor ou Percentual Desconto Título	[1..1]
67	</Grupo_DDA0101R2_DesctTit>	Fim Grupo Desconto Título	[0..3]
68	<Grupo_DDA0101R2_NotaFis>	Grupo Nota Fiscal	[0..30]
69	<NumNotaFis>	Número Nota Fiscal	[1..1]
70	<DtEmsNotaFis>	Data Emissão Nota Fiscal	[1..1]
71	<VlrNotaFis>	Valor Nota Fiscal	[1..1]
72	</Grupo_DDA0101R2_NotaFis>	Fim Grupo Nota Fiscal	[0..30]
73	<TpVlr_PercMinTit>	Tipo Valor ou Percentual Mínimo Título	[0..1]
74	<Vlr_PercMinTit>	Valor ou Percentual Mínimo Título	[0..1]
75	<TpVlr_PercMaxTit>	Tipo Valor ou Percentual Máximo Título	[0..1]
76	<Vlr_PercMaxTit>	Valor ou Percentual Máximo Título	[0..1]
77	<TpModlCalc>	Tipo Modelo Cálculo	[1..1]
78	<TpAutcRecbtVlrDivgte>	Tipo Autorização Recebimento Valor Divergente	[1..1]
79	<Grupo_DDA0101R2_Calc>	Grupo Cálculo	[0..n]
80	<VlrCalcdJuros>	Valor Calculado Juros	[1..1]
81	<VlrCalcdMulta>	Valor Calculado Multa	[1..1]
82	<VlrCalcdDesct>	Valor Calculado Desconto	[1..1]
83	<VlrTotCobrar>	Valor Total Cobrar	[1..1]
84	<DtValiddCalc>	Data Validade Cálculo	[1..1]
85	</Grupo_DDA0101R2_Calc>	Fim Grupo Cálculo	[0..n]
86	<TxtInfBenfcrio>	Texto Informação Beneficiário	[0..100]
87	<SitTitPgto>	Situação Título Pagamento	[1..1]
88	<DtHrSit>	Data Hora Situação	[1..1]
89	<DtHrDDA>	Data Hora DDA	[1..1]
90	<DtMovto>	Data Movimento	[1..1]
	</DDA0101R2>		

7.8 Mensagem DDA0102 – Participante requisita alteração de boleto de pagamento

Descrição: Destinado ao Participante Destinatário requisitar alteração de boleto de pagamento.

Observação:

- 1- Essa mensagem deve ser usada para alterações de Boletos de Pagamento em alguma situação em que seja necessária uma manutenção da base on-line.

MANUAL DE LEIAUTES DE ARQUIVOS DO DDA

DENOMINAÇÃO: Manual de Leiautes de Arquivos do DDA	CÓDIGO: MAPX-OP16-2009	FOLHA: 166/373
ÁREA EMITENTE: Sistemas TI	VIGÊNCIA: 04/08/2021 a 04/08/2022	VERSÃO: 5.0.0



- 2- Se utilizado este leiaute, a distribuição para as Instituições Receptoras será através do código de mensagem DDA0102R2, logo após a geração da mensagem DDA0102R1.
- 3- O Beneficiário Final é obrigatório quando existir. Sua aplicabilidade pode ser ilustrada pelos seguintes cenários: Boletos de Pagamento cedidos, emissão por um Banco Correspondente (neste cenário especificamente, os dados do Beneficiário Final correspondem a Instituição que contratou o Banco Correspondente para a emissão). O Beneficiário Final não substitui o Beneficiário Original.
- 4- Não será possível alterar os seguintes dados nem mesmo pela outra funcionalidade que altera os dados para pagamento e/ou recibo:
 - a. Código da Instituição Destinatária, tipo de pessoa do Beneficiário Original, CPF ou CNPJ do Beneficiário Original, nome ou razão social do Beneficiário Original, tipo de pessoa do Cliente Pagador, CPF ou CNPJ do Cliente Pagador, código da moeda, identificação do nosso número, código de barras, número da linha digitável, data de emissão, indicador de pagamento parcial, número de identificação do Boleto de Pagamento, número de referência do cadastro
- 5- CPF ou CNPJ dos Clientes Beneficiários Final será validado no momento da alteração. Caso ele não possua um cadastro prévio na base centralizada ou esteja com a situação inapto ou excluído na Instituição Emissora do Boleto de Pagamento, a alteração será rejeitada.
- 6- Caso o Boleto de Pagamento tenha o vencimento na própria data de inclusão ou vencido é recomendável que a informação seja enviada on-line para a Instituição Destinatária e esta, por sua vez, a base centralizada através da funcionalidade DDA0102 que é on-line, permitindo assim o pagamento com validação na base centralizada o mais breve possível, mas a decisão de escolha do canal é da Instituição Destinatária.
- 7- Na resposta de sucesso serão gerados: o número de controle da Nuclea que representa um número de protocolo do processamento da requisição, um número de identificação do cliente que será único para cada Instituição e um número de referência do cadastro do Boleto de Pagamento único para cada requisição de manutenção processada com sucesso no cadastro do Boleto de Pagamento.
- 8- O número de identificação do Boleto de Pagamento e o número de referência do cadastro do Boleto de Pagamento devem ser armazenados pela Instituição pois serão obrigatórios para manutenções posteriores, como por exemplo, alterações e baixa.
- 9- Quando houver desconto, os três valores deverão ser expressos na base indicada no Código Desconto do Boleto de Pagamento. Ao se optar por valor, os três descontos deverão ser expressos em valores. Ao se optar por percentual, os três descontos deverão ser preenchidos em percentuais.
- 10- Para os domínios de desconto que se aplicam até uma data informada.
 - a. O campo Data do Desconto deve ser informado quando for menor que a data de vencimento do título.
 - b. Para que seja possível aplicação de desconto no dia do vencimento, não deverá ser informada a data de desconto.
 - c. No grupo de desconto será permitida apenas uma ocorrência sem data informada.
- 11- A data de vencimento deve ter no máximo 3650 dias corridos acima da data de referência atual.

MANUAL DE LEIAUTES DE ARQUIVOS DO DDA

DENOMINAÇÃO: Manual de Leiautes de Arquivos do DDA	CÓDIGO: MAPX-OP16-2009	FOLHA: 167/373
ÁREA EMITENTE: Sistemas TI	VIGÊNCIA: 04/08/2021 a 04/08/2022	VERSÃO: 5.0.0



- 12- Todos os campos que representam valor devem respeitar a quantidade máxima de dígitos inteiros e a quantidade de casas decimais determinadas, caso exceda a alteração será rejeitada.
- 13- É possível alterar os Boletos de Pagamento vencidos, desde que os valores calculados não excedam a quantidade máxima de dígitos inteiros determinada, se exceder a alteração será rejeitada.
- 14- Não será mais possível alterar Boletos de Pagamento para o tipo de modelo de cálculo 04. Caso ocorram novas alterações deste tipo serão rejeitadas.
- 15- Para o tipo de modelo de cálculo 04, o sistema rejeitará Boletos de Pagamento com valores calculados (juros, multa e total a cobrar) que exceda o limite de dígitos inteiros definido, inclusive considerando o pior cenário, ou seja, caso o Boleto de Pagamento seja pago apenas em D+0 da data de limite para pagamento será feita uma projeção futura com as instruções atuais do Boleto de Pagamento e se este valor calculado exceder o limite de dígitos inteiros estabelecido também será rejeitado.
- 16- Boletos de Pagamento com data de limite para pagamento já atingidas serão alterados somente em até 7 dias passados da data de referência atual.
- 17- Será possível alterar Boletos de Pagamento com os seguintes tipos de modelos de cálculo:
 - a. 01 – Instituição Receptora calcula Boletos de Pagamento a vencer e vencidos.
 - i. Moeda = Real
 - b. 02 – Instituição Destinatária calcula Boletos de Pagamento vencidos e receptora calcula Boletos de Pagamento a vencer.
 - i. Moeda = Real
 - ii. Para os Boletos de Pagamento vencidos será obrigatório o grupo de cálculo e também deve permitir em até os 5 últimos dias úteis anteriores.
 - c. 03 – Instituição Destinatária calcula Boletos de Pagamento a vencer e vencidos
 - i. Para os Boletos de Pagamento a vencer e vencidos será obrigatório o grupo de cálculo.
 - d. 04 – CIP/Instituição Receptora calcula Boletos de Pagamento a vencer em resposta à consulta ou solicitação de pagamento parcial.
 - i. Moeda = Real
 - ii. Juros = Percentual ou valor por dia corrido ou isento
 - iii. Tipo de Desconto Permitido: Valor fixo até a data informada / Percentual até a data informada / Valor por antecipação dia corrido / Percentual por antecipação dia corrido e isento
- 18- Para Boletos de Pagamento a vencer em que a regra do desconto e/ou os valores são modificados diariamente, como por exemplo, Boletos de Pagamento que variam conforme algum indexador da Instituição, o Participante deve encaminhar Boleto de Pagamento com o tipo de modelo de cálculo igual a “03” – Cálculo complexo antes e pós vencimento.
- 19- No tipo de modelo de cálculo 04, a Nuclea calculará apenas em resposta a uma consulta para pagamento, ou alteração de um Boleto de Pagamento vencido, será informado valor calculado e o saldo para pagamento parcial ou pagamento integral com a devida dedução de descontos, abatimentos e acréscimos de juros e encargos e valores já pagos. Este tipo de modelo de cálculo não permite que haja nenhuma ocorrência de desconto ou de encargos

DENOMINAÇÃO: Manual de Leiautes de Arquivos do DDA	CÓDIGO: MAPX-OP16-2009	FOLHA: 168/373
ÁREA EMITENTE: Sistemas TI	VIGÊNCIA: 04/08/2021 a 04/08/2022	VERSÃO: 5.0.0



- com o código corresponde ao dia útil.
- 20- Deve ser concedido o desconto somente antes da data de vencimento, a data do desconto deve ser sempre menor que a data de vencimento
 - 21- O grupo de cálculo é obrigatório se o Boleto de Pagamento está vencido para os Boletos de Pagamento cujo modelo de cálculo é diferente de padronizado.
 - a. Para que os Participantes Receptores possam controlar feriados locais, será possível que a Instituição Destinatária informe mais de um grupo de cálculo para os tipos de modelos de cálculo: “02 –Cálculo complexo pós vencimento”. Neste grupo o Participante deve obrigatoriamente informar os encargos e valor total atualizado para o dia útil vigente e no máximo 5 dias úteis (não será considerado dia útil: finais de semana e feriado nacional), desde que o Boleto de Pagamento esteja vencido para estas datas anteriores.
 - 22- O grupo de cálculo é obrigatório para Boletos de Pagamento a vencer, apenas para os Boletos de Pagamento que têm a característica de valor calculado diariamente por algum indexador ou variação de moeda diária, neste caso um tipo específico deve ser utilizado.
 - a. No tipo de modelo de cálculo “03 – Cálculo complexo antes e pós vencimento”, deve obrigatoriamente ter uma validade de cálculo, diante disto mesmo para Boletos de Pagamento a vencer o grupo de cálculo será obrigatório, e a data de validade de cálculo sempre será igual à data de validade de cálculo, ou seja, após a virada de data de cálculo, a data de validade de cálculo corresponderá a D+1 útil. Caso ele não envie o grupo de cálculo na alteração do Boleto de Pagamento, esta será rejeitada.
 - 23- O tipo de autorização para recebimento de valor divergente será incluído a fim de instruir a Instituição Receptora a acatar um pagamento em acordo com o esperado pelo Cliente Beneficiário, ou seja, este campo deve representar se o Cliente Beneficiário/Instituição para o Boleto de Pagamento em questão pode acatar um pagamento de qualquer valor independentemente do valor nominal, ou calculado com acréscimo dos encargos e dedução do desconto e batimento ou se aceita um valor entre o mínimo e o máximo ou até mesmo se para o Boleto de Pagamento em questão o Cliente Beneficiário/Instituição não autoriza nenhum pagamento diferente do calculado para a data em questão. Esta tag pode ser utilizada pelo cliente ou pela modalidade e tipo de carteira interna da Instituição.
 - a. Quando houver o preenchimento desta tag indicando que a Instituição Receptora pode acatar qualquer valor, os campos de valor mínimo e valor máximo, se preenchidos, são meramente informativos para caráter de apresentação e não devem ser considerados para validação de valor de pagamento, ou seja, a Instituição Receptora poderá receber qualquer valor.
 - 24- É importante que as informações de desconto, abatimento, de juros, multa, valor nominal, máximo, mínimo, nominal, data de vencimento e limite sejam atualizadas quando necessário, pois tais informações são necessárias para validar o valor do Boleto de Pagamento vigente para a data do pagamento. É necessário ressaltar que o VR do Boleto de Pagamento equivale ao valor total para pagamento considerando a dedução de desconto e abatimento e acréscimos de encargos.
 - 25- O campo bloqueio para pagamento é de uso restrito da Instituição Destinatária, para indicar que houve o envio para protesto e estão aguardando a confirmação do cartório para serem

DENOMINAÇÃO: Manual de Leiautes de Arquivos do DDA	CÓDIGO: MAPX-OP16-2009	FOLHA: 169/373
ÁREA EMITENTE: Sistemas TI	VIGÊNCIA: 04/08/2021 a 04/08/2022	VERSÃO: 5.0.0



baixados e para impedir o pagamento dos Boletos de Pagamento em aberto dos Beneficiários que foram identificados com fraude comprovada até que seja possível baixar efetivamente todos os Boletos de Pagamento.

26- Para evitar que os Participantes encaminhem toda a manutenção dos Boletos de Pagamento já existentes no DDA, os Boletos de Pagamento em aberto no produto DDA terão os novos campos atualizados da seguinte forma:

- a. O campo que representava se o cliente autorizava ou não um pagamento com um valor diferente do calculado, era a tag indicador autorização valor a cobrar. Esta tag será excluída.
- b. Os Boletos de Pagamento que tiverem a marcação com o valor = “N” será refletido no campo: tipo autorização recebimento valor divergente com o valor = “Não aceita pagamento com valor divergente”.
- c. Os Boletos e Pagamento que tiverem a marcação com o valor = “S” e se foi informado o valor mínimo, será refletido no campo: tipo autorização recebimento valor divergente com o valor = “Entre o mínimo e o máximo”.
- d. Os Boletos de Pagamento que tiverem a marcação com o valor = “S” e se não foi informado o valor mínimo, será refletido no campo: tipo autorização recebimento valor divergente com o valor = “Qualquer valor”.
- e. O campo de bloqueio para pagamento será atualizado com o valor = “N”, ou seja, permitindo que todos os Boletos de Pagamento em aberto no DDA possam ser pagos. Os Boletos de Pagamento que existirem no DDA e que por ventura não possam ser pagos, o Participante deverá encaminhar a atualização dos mesmos após a data de implantação da fase II.
- f. Atualmente no DDA, a base contempla a informação do código de barras, porém este campo estava com a nomenclatura incorreta e será renomeado de número da linha digitável para código de barras.
- g. O valor mínimo e máximo do Boleto de Pagamento já existente no produto DDA, se existirem o seu tipo será considerado como valor.
- h. Tendo em vista que o sistema não controla feriado local, onde tratamento de feriado local continua sendo realizado pela Instituição Receptora, a fim de permitir a inclusão do tratamento de desconto pelo sistema para cálculo em uma consulta on-line, ou a fim de validação do saldo remanescente para pagamento parcial. Os Boletos de Pagamento com o tipo de modelo de cálculo 01 já existente no produto DDA e que possuírem a isenção total de desconto ou com os três grupos contendo apenas um dos seguintes domínios: valor fixo até a data informada / percentual até a data informada / valor por antecipação dia corrido / percentual por antecipação dia corrido, terão o tipo de modelo de cálculo atualizado para “04 –CIP/Instituição Receptora calcula saldo para pagamento parcial e Boletos de Pagamento a vencer e vencidos em resposta a uma solicitação de consulta”, os demais permanecerão com o valor “01 – Instituição Receptora calcula títulos a vencer e vencidos”.
- i. O tipo de modelo de cálculo 00 só foi permitido para os Boletos de Pagamento já inseridos no DDA, para boletos emitidos até 16.03.2012. O tipo de modelo de cálculo 00 não contem as instruções necessárias para apurar os encargos após o vencimento

MANUAL DE LEIAUTES DE ARQUIVOS DO DDA

DENOMINAÇÃO: Manual de Leiautes de Arquivos do DDA	CÓDIGO: MAPX-OP16-2009	FOLHA: 170/373
ÁREA EMITENTE: Sistemas TI	VIGÊNCIA: 04/08/2021 a 04/08/2022	VERSÃO: 5.0.0



ou conceder o desconto sistêmico, neste caso é de responsabilidade da Instituição Destinatária que após o vencimento envie obrigatoriamente os dados atualizados a fim de permitir o pagamento interbancário com as devidas consistências. Para estes Boletos de Pagamento o tipo de modelo de cálculo será atualizado para “03 – Instituição Destinatária calcula títulos vencidos e a vencer”, pois algumas informações de desconto podem não ter sido incluídas no grupo corretamente e terem sido registradas indevidamente apenas no campo texto informativo do cliente, impedindo que seja concedido o desconto e validado sistemicamente.

- 27- Não será possível alterar o tipo de modelo de cálculo com o domínio 00. Este domínio será excluído.
- 28- O Valor de abatimento, se informado pela Instituição Destinatária, será considerado na dedução do valor total a cobrar antes e após o vencimento do Boleto de Pagamento.
- 29- O valor de abatimento e o valor do desconto, se informados, sua somatória não pode ser igual ou superior ao valor nominal do Boleto de Pagamento.
- 30- A seguir as regras para preenchimento de um Boleto de Pagamento de cartão de crédito
 - a. Código da espécie do Boleto de Pagamento igual a 31
 - b. Tipo de modelo de cálculo = “01 – Instituição Receptora calcula Boletos de Pagamento a vencer e vencidos “
 - c. Indicador de pagamento parcial = “Sim”
 - d. Tipo de autorização para recebimento de valor divergente = “01 – Qualquer valor”
 - e. Valor mínimo é obrigatório e valor máximo opcional
 - f. Valor nominal do Boleto de Pagamento maior ou igual ao valor mínimo
 - g. Baixa por decurso de prazo após 7 dias da data de limite para pagamento
- 31- A seguir as regras para preenchimento de um Boleto de Pagamento de proposta
 - a. Código da espécie do Boleto de Pagamento igual a 32
 - b. Tipo de modelo de cálculo = “01 – Instituição receptora calcula títulos a vencer e vencidos“
 - c. Isento de juros e multa
- 32- Caso o limite para pagamentos parciais já tenha sido atingido, a Instituição deve comandar uma instrução de alteração da data de vencimento, valor e ou da data limite, a fim de limpar histórico de pagamentos, situação em que a quantidade informada para pagamentos parciais fica totalmente disponível para nova utilização.
- 33- Quando for informado que o Boleto de Pagamento permite pagamentos parciais, o campo que determina quantidade permitida para pagamentos parciais será obrigatório. Inicialmente será parametrizado em 99 a quantidade máxima de pagamentos parciais que o Boleto de Pagamento pode assumir (esta configuração poderá ser alterada no futuro e a mesma estará referenciada não manual operacional da Nova Plataforma de Cobrança) e o campo tipo de recebimento de valor divergente não poderá assumir o domínio que corresponde ao valor: “Não aceita pagamento com valor divergente”.
- 34- Se a tag quantidade de parcelas permitidas para pagamento parcial for informada na inclusão, seu conteúdo será passível de alteração, somente se a nova quantidade não for inferior a quantidade total de pagamentos parciais já registrados. Caso seja necessária esta redução, será necessária uma instrução de baixa para o Boleto de Pagamento e outra nova

MANUAL DE LEIAUTES DE ARQUIVOS DO DDA

DENOMINAÇÃO: Manual de Leiautes de Arquivos do DDA	CÓDIGO: MAPX-OP16-2009	FOLHA: 171/373
ÁREA EMITENTE: Sistemas TI	VIGÊNCIA: 04/08/2021 a 04/08/2022	VERSÃO: 5.0.0



- inclusão pode ser realizada.
- 35- As datas de vencimento e de limite para pagamento poderão ser alteradas pelo emissor
 - 36- Para quando o tipo de pagamento do Boleto de Pagamento for igual a carnê será obrigatório que o participante preencha a quantidade total de parcelas e número de parcela que o Boleto de Pagamento representa. Estas informações serão informativas e não terão validações específicas ou de unicidade.
 - 37- A data de vencimento e limite para pagamento são obrigatórias para os tipos de modelo de cálculo 01, 02, 03 e 04.
 - 38- O valor zero na tag de quantidade de dias para protesto, representa protesto imediato. A Instituição Destinatária não deve informar a tag de quantidade de dias para protesto no leiaute do cadastro do Boleto de Pagamento quando este não for passível de protesto.
 - 39- O Participante precisa preencher as tags de indicadores de manutenção dos grupos para informar se irá excluir, manter ou substituir os dados do grupo em questão. Quando informado o indicador de alteração, todos os dados anteriormente existentes serão substituídos, portanto, o grupo deve ser informado na sua completude, os dados que forem opcionais e não estiverem presentes serão descartados.
 - 40- Na resposta de sucesso serão gerados: o número de controle da Nuclea, que representa um número de protocolo do processamento da requisição, um número de identificação do cliente que será único para cada Instituição e um número de referência do cadastro do Boleto de Pagamento único para cada requisição de manutenção processada com sucesso no cadastro do Boleto de Pagamento.
 - 41- O número de identificação do Boleto de Pagamento e o número de referência do cadastro do Boleto de Pagamento devem ser armazenados pela Instituição pois serão obrigatórios para manutenções posteriores, como por exemplo, alterações e baixa.

Nome da Mensagem: Requisição de alteração de boleto de pagamento

Código da Mensagem: DDA0102 **Emissor:** Participante **Destinatário:** DDA
 Destinatário

Seq.	Tag	Nome do Campo	Mult.	OU
	<DDA0102>			
1	<CodMsg>	Código Mensagem	[1..1]	
2	<NumCtrlPart>	Número Controle Participante	[1..1]	
3	<ISPBPartDestinatarioPrincipal>	ISPB Participante Destinatário Principal	[1..1]	
4	<ISPBPartDestinatarioAdmtd>	ISPB Participante Destinatário Administrado	[1..1]	
5	<NumIdentcTit>	Número Identificação Título	[1..1]	
6	<NumRefAtlCadTit>	Número Referência Atual Cadastro Título	[0..1]	
7	<IndrManutBenfcrioOr>	Indicador Manutenção Beneficiário Original	[1..1]	
8	<Grupo_DDA0102_BenfcrioOr>	Grupo Beneficiário Original	[0..1]	
9	<NomFantsBenfcrioOr>	Nome Fantasia Beneficiário Original	[0..1]	
10	<LogradBenfcrioOr>	Logradouro Beneficiário Original	[0..1]	

MANUAL DE LEIAUTES DE ARQUIVOS DO DDA

DENOMINAÇÃO: Manual de Leiautes de Arquivos do DDA	CÓDIGO: MAPX-OP16-2009	FOLHA: 172/373
ÁREA EMITENTE: Sistemas TI	VIGÊNCIA: 04/08/2021 a 04/08/2022	VERSÃO: 5.0.0



11	<CidBenfcrioOr>	Cidade Beneficiário Original	[0..1]
12	<UFBenfcrioOr>	UF Beneficiário Original	[0..1]
13	<CEPBenfcrioOr>	CEP Beneficiário Original	[0..1]
14	</Grupo_DDA0102_BenfcrioOr>	Fim Grupo Beneficiário Original	[0..1]
15	<IndrManutBenfcrioFinl>	Indicador Manutenção Beneficiário Final	[1..1]
16	<Grupo_DDA0102_BenfcrioFinl>	Grupo Beneficiário Final	[0..1]
17	<TpPessoaBenfcrioFinl>	Tipo Pessoa Beneficiário Final	[1..1]
18	<CNPJ_CPFBenfcrioFinl>	CNPJ ou CPF Beneficiário Final	[1..1]
19	<Nom_RzSocBenfcrioFinl>	Nome ou Razão Social Beneficiário Final	[0..1]
20	<NomFantsBenfcrioFinl>	Nome Fantasia Beneficiário Final	[0..1]
21	</Grupo_DDA0102_BenfcrioFinl>	Fim Grupo Beneficiário Final	[0..1]
22	<IndrManutPagdrTit>	Indicador Manutenção Pagador Título	[1..1]
23	<Grupo_DDA0102_Pagdr>	Grupo Pagador	[0..1]
24	<Nom_RzSocPagdr>	Nome ou Razão Social Pagador	[1..1]
25	<NomFantsPagdr>	Nome Fantasia Pagador	[0..1]
26	<LogradPagdr>	Logradouro Pagador	[0..1]
27	<CidPagdr>	Cidade Pagador	[0..1]
28	<UFPagdr>	UF Pagador	[0..1]
29	<CEPPagdr>	CEP Pagador	[0..1]
30	</Grupo_DDA0102_Pagdr>	Fim Grupo Pagador	[0..1]
31	<IndrManutSacdrAvalst>	Indicador Manutenção Sacador Avalista	[1..1]
32	<Grupo_DDA0102_SacdrAvalst>	Grupo Sacador Avalista	[0..1]
33	<TpIdentcSacdrAvalst>	Tipo Identificação Sacador Avalista	[1..1]
34	<IdentcSacdrAvalst>	Identificação Sacador Avalista	[0..1]
35	<Nom_RzSocSacdrAvalst>	Nome ou Razão Social Sacador Avalista	[0..1]
36	</Grupo_DDA0102_SacdrAvalst>	Fim Grupo Sacador Avalista	[0..1]
37	<IndrManutDocTit>	Indicador Manutenção Documento Título	[1..1]
38	<Grupo_DDA0102_DocTit>	Grupo Documento Título	[0..1]
39	<CodCartTit>	Código Carteira Título	[1..1]
40	<CodEspTit>	Código Espécie Título	[1..1]
41	<NumDocTit>	Número Documento Título	[0..1]
42	<TpPgtoTit>	Tipo Pagamento Título	[1..1]
43	<NumParcl>	Número Parcela	[0..1]
44	<QtdTotParcl>	Quantidade Total Parcela	[0..1]

MANUAL DE LEIAUTES DE ARQUIVOS DO DDA

DENOMINAÇÃO: Manual de Leiautes de Arquivos do DDA	CÓDIGO: MAPX-OP16-2009	FOLHA: 173/373
ÁREA EMITENTE: Sistemas TI	VIGÊNCIA: 04/08/2021 a 04/08/2022	VERSÃO: 5.0.0



45	<IndrTitNegcd>	Indicador Título Negociado	[1..1]
46	</Grupo_DDA0102_DocTit>	Fim Grupo Documento Título	[0..1]
47	<IndrManutInstcPgtoTit>	Indicador Manutenção Instrução Pagamento Título	[1..1]
48	<Grupo_DDA0102_InstcPgtoTit>	Grupo Instrução Pagamento Título	[0..1]
49	<DtVencTit>	Data Vencimento Título	[0..1]
50	<VlrTit>	Valor Título	[1..1]
51	<QtdDiaPrott>	Quantidade Dias Protesto	[0..1]
52	<DtLimPgtoTit>	Data Limite Pagamento Título	[0..1]
53	<IndrBloqPgto>	Indicador Bloqueio Pagamento	[1..1]
54	<VlrAbattTit>	Valor Abatimento Título	[1..1]
55	<QtdPgtoParcl>	Quantidade Pagamento Parcial	[0..1]
56	<TpModlCalc>	Tipo Modelo Cálculo	[1..1]
57	</Grupo_DDA0102_InstcPgtoTit>	Fim Grupo Instrução Pagamento Título	[0..1]
58	<IndrManutInstcVlrRecbt>	Indicador Manutenção Instrução Valor Recebimento	[1..1]
59	<Grupo_DDA0102_InstcVlrRecbt>	Grupo Instrução Valor Recebimento	[0..1]
60	<TpAutcRecbtVlrDivgte>	Tipo Autorização Recebimento Valor Divergente	[1..1]
61	<TpVlr_PercMinTit>	Tipo Valor ou Percentual Mínimo Título	[0..1]
62	<Vlr_PercMinTit>	Valor ou Percentual Mínimo Título	[0..1]
63	<TpVlr_PercMaxTit>	Tipo Valor ou Percentual Máximo Título	[0..1]
64	<Vlr_PercMaxTit>	Valor ou Percentual Máximo Título	[0..1]
65	</Grupo_DDA0102_InstcVlrRecbt>	Fim Grupo Instrução Valor Recebimento	[0..1]
66	<IndrManutJurosTit>	Indicador Manutenção Juros Título	[1..1]
67	<Grupo_DDA0102_JurosTit>	Grupo Juros Título	[0..1]
68	<DtJurosTit>	Data Juros Título	[0..1]
69	<CodJurosTit>	Código Juros Título	[1..1]
70	<Vlr_PercJurosTit>	Valor ou Percentual Juros Título	[1..1]
71	</Grupo_DDA0102_JurosTit>	Fim Grupo Juros Título	[0..1]
72	<IndrManutMultaTit>	Indicador Manutenção Multa Título	[1..1]
73	<Grupo_DDA0102_MultaTit>	Grupo Multa Título	[0..1]
74	<DtMultaTit>	Data Multa Título	[0..1]

MANUAL DE LEIAUTES DE ARQUIVOS DO DDA

DENOMINAÇÃO: Manual de Leiautes de Arquivos do DDA	CÓDIGO: MAPX-OP16-2009	FOLHA: 174/373
ÁREA EMITENTE: Sistemas TI	VIGÊNCIA: 04/08/2021 a 04/08/2022	VERSÃO: 5.0.0



75	<CodMultaTit>	Código Multa Título	[1..1]
76	<Vlr_PercMultaTit>	Valor ou Percentual Multa Título	[1..1]
77	</Grupo_DDA0102_MultaTit>	Fim Grupo Multa Título	[0..1]
78	<IndrManutDesctTit>	Indicador Manutenção Desconto Título	[1..1]
79	<Grupo_DDA0102_DesctTit>	Grupo Desconto Título	[0..3]
80	<DtDesctTit>	Data Desconto Título	[0..1]
81	<CodDesctTit>	Código Desconto Título	[1..1]
82	<Vlr_PercDesctTit>	Valor ou Percentual Desconto Título	[1..1]
83	</Grupo_DDA0102_DesctTit>	Fim Grupo Desconto Título	[0..3]
84	<Grupo_DDA0102_Calc>	Grupo Cálculo	[0..n]
85	<VlrCalcdJuros>	Valor Calculado Juros	[1..1]
86	<VlrCalcdMulta>	Valor Calculado Multa	[1..1]
87	<VlrCalcdDesct>	Valor Calculado Desconto	[1..1]
88	<VlrTotCobrar>	Valor Total Cobrar	[1..1]
89	<DtValiddCalc>	Data Validade Cálculo	[1..1]
90	</Grupo_DDA0102_Calc>	Fim Grupo Cálculo	[0..n]
91	<IndrManutHistNotaFis>	Indicador Manutenção Histórico Nota Fiscal	[1..1]
92	<Grupo_DDA0102_NotaFis>	Grupo Nota Fiscal	[0..30]
93	<NumNotaFis>	Número Nota Fiscal	[1..1]
94	<DtEmsNotaFis>	Data Emissão Nota Fiscal	[1..1]
95	<VlrNotaFis>	Valor Nota Fiscal	[1..1]
96	</Grupo_DDA0102_NotaFis>	Fim Grupo Nota Fiscal	[0..30]
97	<IndrManutHistTxtInf>	Indicador Manutenção Histórico Texto Informativo	[1..1]
98	<TxtInfBenfcrio>	Texto Informação Beneficiário	[0..100]
99	<DtMovto>	Data Movimento	[1..1]
	</DDA0102>		

Mensagem DDA0102R1 – Resposta ao Requisitante de alteração de boleto de pagamento

Descrição: DDA retorna resultado de processamento.

Nome da Mensagem:	Resposta ao Requisitante de alteração de boleto de pagamento		
Código da Mensagem:	DDA0102R1	Emissor: DDA	Destinatário: Participante Destinatário
Seq.	Tag	Nome do Campo	Mult. OU
	<DDA0102R1>		

MANUAL DE LEIAUTES DE ARQUIVOS DO DDA

DENOMINAÇÃO: Manual de Leiautes de Arquivos do DDA	CÓDIGO: MAPX-OP16-2009	FOLHA: 175/373
ÁREA EMITENTE: Sistemas TI	VIGÊNCIA: 04/08/2021 a 04/08/2022	VERSÃO: 5.0.0



1	<CodMsg>	Código Mensagem	[1..1]
2	<NumCtrlPart>	Número Controle Participante	[1..1]
3	<ISPBPartDestinatarioPrincipal>	ISPB Participante Destinatário Principal	[1..1]
4	<ISPBPartDestinatarioAdmtd>	ISPB Participante Destinatário Administrado	[1..1]
5	<NumIdentcTit>	Número Identificação Título	[1..1]
6	<NumRefAtlCadTit>	Número Referência Atual Cadastro Título	[1..1]
7	<NumSeqAtlzCadTit>	Número Sequência Atualização Cadastro Título	[1..1]
8	<NumCtrlDDA>	Número Controle DDA	[1..1]
9	<DtHrDDA>	Data Hora DDA	[1..1]
10	<DtMovto>	Data Movimento	[1..1]
	</DDA0102R1>		

7.9 Mensagem DDA0102R2 – Aviso a Terceiros sobre alteração de boleto de pagamento

Descrição: Destinado ao DDA avisar alteração de boleto de pagamento.

Observação:

- 1- Se a recepção da alteração dos dados do Boleto de Pagamento, pertencer a um Cliente Pagador que possui um cadastro prévio ativo como um pagador ou como um agregado, optantes do DDA, tenha sido recepcionada pelo sistema no leiaute de mensagem (DDA0102) a informação será enviada por outro leiaute correspondente via mensagem (DDA0102R2).
- 1- Caso tenha sido alterado a data de vencimento ou limite para um Boleto de Pagamento que permite pagamentos parciais, será informado que houve a eliminação do histórico das baixas, neste caso a quantidade de parcelas registradas será zero.
- 2- Quando a consulta corresponde a um Boleto de Pagamento que permite pagamento parcial e tipo de modelo de cálculo 04, será informado valor total de pagamento parcial permitido com a dedução de descontos, abatimentos e acréscimos de juros e encargos e valores já pagos, respeitando os valores mínimos e máximos do Boleto de Pagamento quando for este o critério para recebimento de pagamento divergente. Entende-se por valores já pagos, serão consideradas as baixas.
- 3- As instituições receptoras devem controlar os históricos das baixas que não foram canceladas para calcular o valor para pagamento do Boleto de Pagamento para o tipo de modelo de cálculo 01, 02 a vencer, exceto para 02 vencidos e 03 pois a responsabilidade dos valores para pagamento é da Instituição destinatária, onde as instruções para pagamento devem ser atualizadas diariamente: valor nominal, valor mínimo, valor máximo, valor de abatimento, juros, desconto e grupo de cálculo.

Nome da Mensagem:

Aviso a Terceiros sobre alteração de boleto de Pagamento

MANUAL DE LEIAUTES DE ARQUIVOS DO DDA

DENOMINAÇÃO: Manual de Leiautes de Arquivos do DDA	CÓDIGO: MAPX-OP16-2009	FOLHA: 176/373
ÁREA EMITENTE: Sistemas TI	VIGÊNCIA: 04/08/2021 a 04/08/2022	VERSÃO: 5.0.0



Código da Mensagem:		DDA0102R2	Emissor: DDA	Destinatário: Participante Recebedor
Seq.	Tag	Nome do Campo	Mult.	OU
	<DDA0102R2>			
1	<CodMsg>	Código Mensagem	[1..1]	
2	<ISPBPartRecbdrPrincipal>	ISPB Participante Recebedor Principal	[1..1]	
3	<ISPBPartRecbdrAdmtd>	ISPB Participante Recebedor Administrado	[1..1]	
4	<NumCtrlDDA>	Número Controle DDA	[1..1]	
5	<NumIdentcTit>	Número Identificação Título	[1..1]	
6	<NumRefAtlCadTit>	Número Referência Atual Cadastro Título	[1..1]	
7	<NumSeqAtlzCadTit>	Número Sequência Atualização Cadastro Título	[1..1]	
8	<ISPBPartDestinatario>	ISPB Participante Destinatário	[1..1]	
9	<IndrManutBenfcrioOr>	Indicador Manutenção Beneficiário Original	[1..1]	
10	<Grupo_DDA0102R2_BenfcrioOr>	Grupo Beneficiário Original	[0..1]	
11	<NomFantsBenfcrioOr>	Nome Fantasia Beneficiário Original	[0..1]	
12	<LogradBenfcrioOr>	Logradouro Beneficiário Original	[0..1]	
13	<CidBenfcrioOr>	Cidade Beneficiário Original	[0..1]	
14	<UFBenfcrioOr>	UF Beneficiário Original	[0..1]	
15	<CEPBenfcrioOr>	CEP Beneficiário Original	[0..1]	
16	</Grupo_DDA0102R2_BenfcrioOr>	Fim Grupo Beneficiário Original	[0..1]	
17	<IndrManutBenfcrioFinl>	Indicador Manutenção Beneficiário Final	[1..1]	
18	<Grupo_DDA0102R2_BenfcrioFinl>	Grupo Beneficiário Final	[0..1]	
19	<TpPessoaBenfcrioFinl>	Tipo Pessoa Beneficiário Final	[1..1]	
20	<CNPJ_CPFBenfcrioFinl>	CNPJ ou CPF Beneficiário Final	[1..1]	
21	<Nom_RzSocBenfcrioFinl>	Nome ou Razão Social Beneficiário Final	[0..1]	
22	<NomFantsBenfcrioFinl>	Nome Fantasia Beneficiário Final	[0..1]	
23	</Grupo_DDA0102R2_BenfcrioFinl>	Fim Grupo Beneficiário Final	[0..1]	
24	<IndrManutPagdrTit>	Indicador Manutenção Pagador Título	[1..1]	
25	<Grupo_DDA0102R2_Pagdr>	Grupo Pagador	[0..1]	
26	<Nom_RzSocPagdr>	Nome ou Razão Social Pagador	[1..1]	
27	<NomFantsPagdr>	Nome Fantasia Pagador	[0..1]	

MANUAL DE LEIAUTES DE ARQUIVOS DO DDA

DENOMINAÇÃO: Manual de Leiautes de Arquivos do DDA	CÓDIGO: MAPX-OP16-2009	FOLHA: 177/373
ÁREA EMITENTE: Sistemas TI	VIGÊNCIA: 04/08/2021 a 04/08/2022	VERSÃO: 5.0.0



28	<LogradPagdr>	Logradouro Pagador	[0..1]
29	<CidPagdr>	Cidade Pagador	[0..1]
30	<UFPagdr>	UF Pagador	[0..1]
31	<CEPPagdr>	CEP Pagador	[0..1]
32	</Grupo_DDA0102R2_Pagdr>	Fim Grupo Pagador	[0..1]
33	<IndrManutSacdrAvalst>	Indicador Manutenção Sacador Avalista	[1..1]
34	<Grupo_DDA0102R2_SacdrAvalst>	Grupo Sacador Avalista	[0..1]
35	<TpIdentcSacdrAvalst>	Tipo Identificação Sacador Avalista	[1..1]
36	<IdentcSacdrAvalst>	Identificação Sacador Avalista	[0..1]
37	<Nom_RzSocSacdrAvalst>	Nome ou Razão Social Sacador Avalista	[0..1]
38	</Grupo_DDA0102R2_SacdrAvalst>	Fim Grupo Sacador Avalista	[0..1]
39	<IndrManutDocTit>	Indicador Manutenção Documento Título	[1..1]
40	<Grupo_DDA0102R2_DocTit>	Grupo Documento Título	[0..1]
41	<CodCartTit>	Código Carteira Título	[1..1]
42	<CodEspTit>	Código Espécie Título	[1..1]
43	<NumDocTit>	Número Documento Título	[0..1]
44	<TpPgtoTit>	Tipo Pagamento Título	[1..1]
45	<NumParcl>	Número Parcela	[0..1]
46	<QtdTotParcl>	Quantidade Total Parcela	[0..1]
47	<IndrTitNegcd>	Indicador Título Negociado	[1..1]
48	</Grupo_DDA0102R2_DocTit>	Fim Grupo Documento Título	[0..1]
49	<IndrManutInstcPgtoTit>	Indicador Manutenção Instrução Pagamento Título	[1..1]
50	<Grupo_DDA0102R2_InstcPgtoTit>	Grupo Instrução Pagamento Título	[0..1]
51	<DtVencTit>	Data Vencimento Título	[0..1]
52	<VlrTit>	Valor Título	[1..1]
53	<QtdDiaPrott>	Quantidade Dias Protesto	[0..1]
54	<DtLimPgtoTit>	Data Limite Pagamento Título	[0..1]
55	<IndrBloqPgto>	Indicador Bloqueio Pagamento	[1..1]
56	<VlrAbattTit>	Valor Abatimento Título	[1..1]
57	<QtdPgtoParcl>	Quantidade Pagamento Parcial	[0..1]
58	<TpModlCalc>	Tipo Modelo Cálculo	[1..1]

MANUAL DE LEIAUTES DE ARQUIVOS DO DDA

DENOMINAÇÃO: Manual de Leiautes de Arquivos do DDA	CÓDIGO: MAPX-OP16-2009	FOLHA: 178/373
ÁREA EMITENTE: Sistemas TI	VIGÊNCIA: 04/08/2021 a 04/08/2022	VERSÃO: 5.0.0



59	</Grupo_DDA0102R2_InstcPgto Tit>	Fim Grupo Instrução Pagamento Título	[0..1]
60	<IndrManutInstcVlrRecbt>	Indicador Manutenção Instrução Valor Recebimento	[1..1]
61	<Grupo_DDA0102R2_InstcVlrRecbt>	Grupo Instrução Valor Recebimento	[0..1]
62	<TpAutcRecbtVlrDivgte>	Tipo Autorização Recebimento Valor Divergente	[1..1]
63	<TpVlr_PercMinTit>	Tipo Valor ou Percentual Mínimo Título	[0..1]
64	<Vlr_PercMinTit>	Valor ou Percentual Mínimo Título	[0..1]
65	<TpVlr_PercMaxTit>	Tipo Valor ou Percentual Máximo Título	[0..1]
66	<Vlr_PercMaxTit>	Valor ou Percentual Máximo Título	[0..1]
67	</Grupo_DDA0102R2_InstcVlrRecbt>	Fim Grupo Instrução Valor Recebimento	[0..1]
68	<IndrManutJurosTit>	Indicador Manutenção Juros Título	[1..1]
69	<Grupo_DDA0102R2_JurosTit>	Grupo Juros Título	[0..1]
70	<DtJurosTit>	Data Juros Título	[0..1]
71	<CodJurosTit>	Código Juros Título	[1..1]
72	<Vlr_PercJurosTit>	Valor ou Percentual Juros Título	[1..1]
73	</Grupo_DDA0102R2_JurosTit>	Fim Grupo Juros Título	[0..1]
74	<IndrManutMultatit>	Indicador Manutenção Multa Título	[1..1]
75	<Grupo_DDA0102R2_Multatit>	Grupo Multa Título	[0..1]
76	<DtMultatit>	Data Multa Título	[0..1]
77	<CodMultatit>	Código Multa Título	[1..1]
78	<Vlr_PercMultatit>	Valor ou Percentual Multa Título	[1..1]
79	</Grupo_DDA0102R2_Multatit>	Fim Grupo Multa Título	[0..1]
80	<IndrManutDesctTit>	Indicador Manutenção Desconto Título	[1..1]
81	<Grupo_DDA0102R2_DesctTit>	Grupo Desconto Título	[0..3]
82	<DtDesctTit>	Data Desconto Título	[0..1]
83	<CodDesctTit>	Código Desconto Título	[1..1]
84	<Vlr_PercDesctTit>	Valor ou Percentual Desconto Título	[1..1]
85	</Grupo_DDA0102R2_DesctTit>	Fim Grupo Desconto Título	[0..3]
86	<Grupo_DDA0102R2_Calc>	Grupo Cálculo	[0..n]
87	<VlrCalcdJuros>	Valor Calculado Juros	[1..1]
88	<VlrCalcdMulta>	Valor Calculado Multa	[1..1]
89	<VlrCalcdDesct>	Valor Calculado Desconto	[1..1]

MANUAL DE LEIAUTES DE ARQUIVOS DO DDA

DENOMINAÇÃO: Manual de Leiautes de Arquivos do DDA	CÓDIGO: MAPX-OP16-2009	FOLHA: 179/373
ÁREA EMITENTE: Sistemas TI	VIGÊNCIA: 04/08/2021 a 04/08/2022	VERSÃO: 5.0.0



90	<VlrTotCobrar>	Valor Total Cobrar	[1..1]
91	<DtValiddCalc>	Data Validade Cálculo	[1..1]
92	</Grupo_DDA0102R2_Calc>	Fim Grupo Cálculo	[0..n]
93	<IndrManutHistNotaFis>	Indicador Manutenção Histórico Nota Fiscal	[1..1]
94	<Grupo_DDA0102R2_NotaFis>	Grupo Nota Fiscal	[0..30]
95	<NumNotaFis>	Número Nota Fiscal	[1..1]
96	<DtEmsNotaFis>	Data Emissão Nota Fiscal	[1..1]
97	<VlrNotaFis>	Valor Nota Fiscal	[1..1]
98	</Grupo_DDA0102R2_NotaFis>	Fim Grupo Nota Fiscal	[0..30]
99	<IndrManutHistTxtInf>	Indicador Manutenção Histórico Texto Informativo	[1..1]
100	<TxtInfBenfcrio>	Texto Informação Beneficiário	[0..100]
101	<QtdPgtoRegtd>	Quantidade Pagamento Registrado	[0..1]
102	<VlrTotPgto>	Valor Total de Pagamento	[0..1]
103	<SitTitPgto>	Situação Título Pagamento	[1..1]
104	<DtHrSitTit>	Data Hora Situação Título	[1..1]
105	<DtHrDDA>	Data Hora DDA	[1..1]
106	<DtMovto>	Data Movimento	[1..1]
	</DDA0102R2>		

7.10 Mensagem DDA0104 – Participante requisita a alteração de aceite do boleto de pagamento.

Descrição: Destinado ao Participante Receptor requisitar a alteração de aceite do boleto de pagamento.

Observação:

- 1- Apenas o Cliente Pagador optante do DDA pode informar se reconhece ou não o Boleto de Pagamento, esta informação é meramente histórica e será distribuída à Instituição Destinatária e para as Instituições Receptoras, mas isto não impede o pagamento do Boleto de Pagamento.
- 2- Trata-se apenas de um aviso prévio do não reconhecimento ou reconhecimento pelo Cliente Pagador.
- 3- Para o primeiro registro do indicador de aceite, a tag número de referência do aceite não deve ser informada.
- 4- O número de referência do aceite será obrigatório para informar atualização de aceite, ou seja, deve informar o último número de referência informado do aceite processado.

Nome da Mensagem: Requisição de alteração de aceite do boleto de pagamento

MANUAL DE LEIAUTES DE ARQUIVOS DO DDA

DENOMINAÇÃO: Manual de Leiautes de Arquivos do DDA	CÓDIGO: MAPX-OP16-2009	FOLHA: 180/373
ÁREA EMITENTE: Sistemas TI	VIGÊNCIA: 04/08/2021 a 04/08/2022	VERSÃO: 5.0.0



Código da Mensagem: DDA0104 **Emissor:** Participante Recebedor **Destinatário:** DDA

Seq.	Tag	Nome do Campo	Mult.	OU
	<DDA0104>			
1	<CodMsg>	Código Mensagem	[1..1]	
2	<NumCtrlPart>	Número Controle Participante	[1..1]	
3	<ISPBPartRecbdrPrincipal>	ISPB Participante Recebedor Principal	[1..1]	
4	<ISPBPartRecbdrAdmtd>	ISPB Participante Recebedor Administrado	[1..1]	
5	<NumIdentcTit>	Número Identificação Título	[1..1]	
6	<NumRefAtlActe>	Número Referência Atual Aceite	[0..1]	
7	<IndrActe>	Indicador Aceite	[1..1]	
8	<DtMovto>	Data Movimento	[1..1]	
	</DDA0104>			

Nome da Mensagem: Resposta ao Requisitante de alteração de aceite do boleto de pagamento

Código da Mensagem: DDA0104R1 **Emissor:** DDA **Destinatário:** Participante Recebedor

Seq.	Tag	Nome do Campo	Mult.	OU
	<DDA0104R1>			
1	<CodMsg>	Código Mensagem	[1..1]	
2	<NumCtrlPart>	Número Controle Participante	[1..1]	
3	<ISPBPartRecbdrPrincipal>	ISPB Participante Recebedor Principal	[1..1]	
4	<ISPBPartRecbdrAdmtd>	ISPB Participante Recebedor Administrado	[1..1]	
5	<NumIdentcTit>	Número Identificação Título	[1..1]	
6	<NumRefAtlActe>	Número Referência Atual Aceite	[1..1]	
7	<NumSeqAtlzActe>	Número Sequência Atualização Aceite	[1..1]	
8	<NumCtrlDDA>	Número Controle DDA	[1..1]	
9	<DtHrDDA>	Data Hora DDA	[1..1]	
10	<DtMovto>	Data Movimento	[1..1]	
	</DDA0104R1>			

7.11 Mensagem DDA0104R2 – Aviso a Terceiros sobre alteração de aceite do boleto de pagamento

MANUAL DE LEIAUTES DE ARQUIVOS DO DDA

DENOMINAÇÃO: Manual de Leiautes de Arquivos do DDA	CÓDIGO: MAPX-OP16-2009	FOLHA: 181/373
ÁREA EMITENTE: Sistemas TI	VIGÊNCIA: 04/08/2021 a 04/08/2022	VERSÃO: 5.0.0



Descrição: Destinado ao DDA avisar ao Participante a alteração sobre aceite do boleto de pagamento.

Nome da Mensagem:	Aviso a Terceiros sobre alteração de aceite do boleto de pagamento				
Código da Mensagem:	DDA0104R2	Emissor:	DDA	Destinatário:	Participante
Seq.	Tag	Nome do Campo	Mult.	OU	
	<DDA0104R2>				
1	<CodMsg>	Código Mensagem	[1..1]		
2	<ISPBPartPrincipal>	ISPB Participante Principal	[1..1]		
3	<ISPBPartAdmtd>	ISPB Participante Administrado	[1..1]		
4	<NumCtrIDDA>	Número Controle DDA	[1..1]		
5	<NumIdentcTit>	Número Identificação Título	[1..1]		
6	<NumRefAtIActe>	Número Referência Atual Aceite	[0..1]		
7	<NumSeqAtIzActe>	Número Sequência Atualização Aceite	[1..1]		
8	<IndrActe>	Indicador Aceite	[1..1]		
9	<DtHrSitActe>	Data Hora Situação Aceite	[1..1]		
10	<DtHrDDA>	Data Hora DDA	[1..1]		
11	<DtMovto>	Data Movimento	[1..1]		
	</DDA0104R2>				

7.12 Mensagem DDA0106 – Participante consulta boletos de pagamento

Descrição: Destinado ao Participante consultar boletos de pagamento.

Observação:

- 1- As respostas serão ordenadas pelo número de identificação do Boleto de Pagamento.
- 2- Este leiaute permite que a Instituição Destinatária, a Instituição Receptora que detém o cadastro do Cliente Pagador, terceiro autorizado ou aquela Instituição Receptora que liquidou o Boleto de Pagamento realize a consulta dos dados do Boleto de Pagamento.
- 3- A mensagem poderá ter múltiplos R1 conforme situação da solicitação.
- 4- Serão informados Boletos de Pagamento dos Pagadores da Instituição Requisitante ou, no caso de Banco Destinatário, serão informados os Boletos de Pagamento por ele registrados conforme filtro. Na ausência do filtro tipo de consulta, serão informados os Boletos de Pagamento dos Terceiros.
- 5- O indicador de aceite será informado somente à Instituição Destinatária e Instituição Receptora.
- 6- O grupo do terceiro será informado somente às Instituições Receptoras.
- 7- A mensagem se destina a responder a uma consulta de Boleto de Pagamento pela Instituição Destinatária ou pela Instituição Receptora que possui vínculo ativo com o Cliente Pagador

MANUAL DE LEIAUTES DE ARQUIVOS DO DDA

DENOMINAÇÃO: Manual de Leiautes de Arquivos do DDA	CÓDIGO: MAPX-OP16-2009	FOLHA: 182/373
ÁREA EMITENTE: Sistemas TI	VIGÊNCIA: 04/08/2021 a 04/08/2022	VERSÃO: 5.0.0



- do Boleto de Pagamento.
- 8- A identificação do Cliente Pagador é obrigatória: pelo número completo do CNPJ/CPF ou pelo número base, se o número do CNPJ base for utilizado, a pesquisa se restringirá somente a Clientes Pagadores que o tipo de pessoa igual a jurídico.
 - 9- Os campos tipo de pessoa do portador, CNPJ ou CPF do portador e nome do portador deve ser visível apenas pela Instituição que comandou a baixa, caso esta tenha vínculo ativo com o Cliente Pagador ou para a Instituição Destinatária.
 - 10- Os seguintes campos não devem ser visíveis por todas as Instituições Receptoras:
 - a. Canal de pagamento
 - b. Meio de pagamento
 - c. Indicador de operação em contingência.
 - 11- As baixas canceladas serão retornadas na pesquisa.
 - 12- Quando um Boleto de Pagamento permite pagamento parcial e sua vigência foi renovada, o histórico das baixas anteriores não serão retornadas.
 - 13- Para fins de conciliação, enquanto o Boleto de Pagamento estiver disponível para consulta, ou seja, não tenha passado o prazo para a sua retirada da base, será possível realizar consulta na base histórica, porém será obrigatório que o Participante informe o número de identificação do Boleto de Pagamento (o número inicial deve ser igual ao final), a data para pesquisa e/ou número de referência do cadastro. Este tipo de consulta visa atender validação da posição do Boleto de Pagamento na data de pagamento efetuada pelo Cliente Pagador. Além dos dados obtidos para o número de referência do cadastro consultado também serão retornados os dados do Boleto de Pagamento no cadastro vigente.
 - 14- Os terceiros desautorizados serão retornados.

Nome da Mensagem:		Consulta boletos de pagamento			
Código da Mensagem:	DDA0106	Emissor:	Participante	Destinatário:	DDA
Seq.	Tag	Nome do Campo	Mult.	OU	
	<DDA0106>				
1	<CodMsg>	Código Mensagem	[1..1]		
2	<NumCtrlPart>	Número Controle Participante	[1..1]		
3	<ISPBPartPrincipal>	ISPB Participante Principal	[1..1]		
4	<ISPBPartAdmtd>	ISPB Participante Administrado	[1..1]		
5	<TpTitConsd>	Tipo Título Consultado	[0..1]		
6	<NumIdentcTitInial>	Número Identificação Título Inicial	[0..1]		
7	<NumIdentcTitFinl>	Número Identificação Título Final	[0..1]		
8	<NumRefAtlCadTit>	Número Referência Atual Cadastro Título	[0..1]		
9	<NumCodBarras>	Número Código Barras	[0..1]		
10	<Grupo_DDA0106_Pagdr>	Grupo Pagador	[0..1]		
11	<TpPessoaPagdr>	Tipo Pessoa Pagador	[1..1]		

MANUAL DE LEIAUTES DE ARQUIVOS DO DDA

DENOMINAÇÃO: Manual de Leiautes de Arquivos do DDA	CÓDIGO: MAPX-OP16-2009	FOLHA: 183/373
ÁREA EMITENTE: Sistemas TI	VIGÊNCIA: 04/08/2021 a 04/08/2022	VERSÃO: 5.0.0



12	<CNPJ_CPFPagdr>	CNPJ ou CPF Pagador	[1..1]
13	</Grupo_DDA0106_Pagdr>	Fim Grupo Pagador	[0..1]
14	<CNPJBase>	CNPJ Base	[0..1]
15	<DtRegHistTit>	Data Registro Histórico Título	[0..1]
16	<DtVencTitIni>	Data Vencimento Título Início	[0..1]
17	<DtVencTitFim>	Data Vencimento Título Fim	[0..1]
18	<DtIniCadmntTit>	Data Início Cadastramento Título	[0..1]
19	<DtFimCadmntTit>	Data Fim Cadastramento Título	[0..1]
20	<ISPBPartDestinatario>	ISPB Participante Destinatário	[0..1]
21	<SitTit>	Situação Título	[0..1]
22	<TpRet>	Tipo Retorno	[1..1]
23	<DtMovto>	Data Movimento	[1..1]
	</DDA0106>		

Nome da Mensagem:		Resposta à Consulta boletos de pagamento		
Código da Mensagem:		DDA0106R1	Emissor: DDA	Destinatário: Participante
Seq.	Tag	Nome do Campo	Mult.	O
	<DDA0106R1>			
1	<CodMsg>	Código Mensagem	[1..1]	
2	<NumCtrlPart>	Número Controle Participante	[1..1]	
3	<ISPBPartPrincipal>	ISPB Participante Principal	[1..1]	
4	<ISPBPartAdmtd>	ISPB Participante Administrado	[1..1]	
5	<NumCtrlDDA>	Número Controle DDA	[1..1]	
6	<Grupo_DDA0106R1_Tit>	Grupo Título	[0..200]	
7	<NumIdentcTit>	Número Identificação Título	[1..1]	
8	<NumRefAtlCadTit>	Número Referência Atual Cadastro Título	[0..1]	
9	<NumSeqAtlzCadTit>	Número Sequência Atualização Cadastro Título	[1..1]	
10	<ISPBPartDestinatario>	ISPB Participante Destinatário	[1..1]	
11	<CodPartDestinatario>	Código Participante Destinatário	[0..1]	
12	<TpPessoaBenfcrioOr>	Tipo Pessoa Beneficiário Original	[1..1]	
13	<CNPJ_CPFBenfcrioOr>	CNPJ ou CPF Beneficiário Original	[1..1]	
14	<Nom_RzSocBenfcrioOr>	Nome ou Razão Social Beneficiário Original	[1..1]	
15	<NomFantsBenfcrioOr>	Nome Fantasia Beneficiário Original	[0..1]	
16	<LogradBenfcrioOr>	Logradouro Beneficiário Original	[0..1]	

MANUAL DE LEIAUTES DE ARQUIVOS DO DDA

DENOMINAÇÃO: Manual de Leiautes de Arquivos do DDA	CÓDIGO: MAPX-OP16-2009	FOLHA: 184/373
ÁREA EMITENTE: Sistemas TI	VIGÊNCIA: 04/08/2021 a 04/08/2022	VERSÃO: 5.0.0



17	<CidBenfcrioOr>	Cidade Beneficiário Original	[0..1]
18	<UFBenfcrioOr>	UF Beneficiário Original	[0..1]
19	<CEPBenfcrioOr>	CEP Beneficiário Original	[0..1]
20	<TpPessoaBenfcrioFinl>	Tipo Pessoa Beneficiário Final	[0..1]
21	<CNPJ_CPFBenfcrioFinl>	CNPJ ou CPF Beneficiário Final	[0..1]
22	<Nom_RzSocBenfcrioFinl>	Nome ou Razão Social Beneficiário Final	[0..1]
23	<NomFantsBenfcrioFinl>	Nome Fantasia Beneficiário Final	[0..1]
24	<TpPessoaPagdr>	Tipo Pessoa Pagador	[1..1]
25	<CNPJ_CPFPagdr>	CNPJ ou CPF Pagador	[1..1]
26	<Nom_RzSocPagdr>	Nome ou Razão Social Pagador	[1..1]
27	<NomFantsPagdr>	Nome Fantasia Pagador	[0..1]
28	<LogradPagdr>	Logradouro Pagador	[0..1]
29	<CidPagdr>	Cidade Pagador	[0..1]
30	<UFPagdr>	UF Pagador	[0..1]
31	<CEPPagdr>	CEP Pagador	[0..1]
32	<TpIdentcSacdrAvalst>	Tipo Identificação Sacador Avalista	[1..1]
33	<IdentcSacdrAvalst>	Identificação Sacador Avalista	[0..1]
34	<Nom_RzSocSacdrAvalst>	Nome ou Razão Social Sacador Avalista	[0..1]
35	<CodCartTit>	Código Carteira Título	[1..1]
36	<CodMoedaCNAB>	Código Moeda CNAB	[1..1]
37	<IdentdNossoNum>	Identificador Nosso Número	[1..1]
38	<NumCodBarras>	Número Código Barras	[1..1]
39	<NumLinhaDigtl>	Número Linha Digitável	[0..1]
40	<DtVencTit>	Data Vencimento Título	[0..1]
41	<VlrTit>	Valor Título	[1..1]
42	<NumDocTit>	Número Documento Título	[0..1]
43	<CodEspTit>	Código Espécie Título	[1..1]
44	<DtEmsTit>	Data Emissão Título	[1..1]
45	<QtdDiaPrott>	Quantidade Dias Protesto	[0..1]
46	<DtLimPgtoTit>	Data Limite Pagamento Título	[0..1]
47	<TpPgtoTit>	Tipo Pagamento Título	[1..1]
48	<NumParcl>	Número Parcela	[0..1]
49	<QtdTotParcl>	Quantidade Total Parcela	[0..1]
50	<IndrTitNegcd>	Indicador Título Negociado	[1..1]
51	<IndrBloqPgto>	Indicador Bloqueio Pagamento	[1..1]

MANUAL DE LEIAUTES DE ARQUIVOS DO DDA

DENOMINAÇÃO: Manual de Leiautes de Arquivos do DDA	CÓDIGO: MAPX-OP16-2009	FOLHA: 185/373
ÁREA EMITENTE: Sistemas TI	VIGÊNCIA: 04/08/2021 a 04/08/2022	VERSÃO: 5.0.0



52	<IndrPgtoParcl>	Indicador Pagamento Parcial	[1..1]
53	<QtdPgtoParcl>	Quantidade Pagamento Parcial	[0..1]
54	<VlrAbattTit>	Valor Abatimento Título	[1..1]
55	<Grupo_DDA0106R1_JurosTit>	Grupo Juros Título	[0..1]
56	<DtJurosTit>	Data Juros Título	[0..1]
57	<CodJurosTit>	Código Juros Título	[1..1]
58	<Vlr_PercJurosTit>	Valor ou Percentual Juros Título	[1..1]
59	</Grupo_DDA0106R1_JurosTit>	Fim Grupo Juros Título	[0..1]
60	<Grupo_DDA0106R1_MultaTit>	Grupo Multa Título	[0..1]
61	<DtMultaTit>	Data Multa Título	[0..1]
62	<CodMultaTit>	Código Multa Título	[1..1]
63	<Vlr_PercMultaTit>	Valor ou Percentual Multa Título	[1..1]
64	</Grupo_DDA0106R1_MultaTit>	Fim Grupo Multa Título	[0..1]
65	<Grupo_DDA0106R1_DescTit>	Grupo Desconto Título	[0..3]
66	<DtDescTit>	Data Desconto Título	[0..1]
67	<CodDescTit>	Código Desconto Título	[1..1]
68	<Vlr_PercDescTit>	Valor ou Percentual Desconto Título	[1..1]
69	</Grupo_DDA0106R1_DescTit>	Fim Grupo Desconto Título	[0..3]
70	<Grupo_DDA0106R1_NotaFis>	Grupo Nota Fiscal	[0..30]
71	<NumNotaFis>	Número Nota Fiscal	[1..1]
72	<DtEmsNotaFis>	Data Emissão Nota Fiscal	[1..1]
73	<VlrNotaFis>	Valor Nota Fiscal	[1..1]
74	</Grupo_DDA0106R1_NotaFis>	Fim Grupo Nota Fiscal	[0..30]
75	<TpVlr_PercMinTit>	Tipo Valor ou Percentual Mínimo Título	[0..1]
76	<Vlr_PercMinTit>	Valor ou Percentual Mínimo Título	[0..1]
77	<TpVlr_PercMaxTit>	Tipo Valor ou Percentual Máximo Título	[0..1]
78	<Vlr_PercMaxTit>	Valor ou Percentual Máximo Título	[0..1]
79	<TpModlCalc>	Tipo Modelo Cálculo	[1..1]
80	<TpAutcRecbtVlrDivgte>	Tipo Autorização Recebimento Valor Divergente	[1..1]
81	<Grupo_DDA0106R1_Calc>	Grupo Cálculo	[0..n]
82	<VlrCalcdJuros>	Valor Calculado Juros	[1..1]
83	<VlrCalcdMulta>	Valor Calculado Multa	[1..1]
84	<VlrCalcdDesc>	Valor Calculado Desconto	[1..1]
85	<VlrTotCobrar>	Valor Total Cobrar	[1..1]

MANUAL DE LEIAUTES DE ARQUIVOS DO DDA

DENOMINAÇÃO: Manual de Leiautes de Arquivos do DDA	CÓDIGO: MAPX-OP16-2009	FOLHA: 186/373
ÁREA EMITENTE: Sistemas TI	VIGÊNCIA: 04/08/2021 a 04/08/2022	VERSÃO: 5.0.0



86	<DtValiddCalc>	Data Validade Cálculo	[1..1]
87	</Grupo_DDA0106R1_Calc>	Fim Grupo Cálculo	[0..n]
88	<TxtInfBenfcrio>	Texto Informação Beneficiário	[0..100]
89	<NumRefAtlActe>	Número Referência Atual Aceite	[0..1]
90	<NumSeqAtlzActe>	Número Sequência Atualização Aceite	[0..1]
91	<IndrActe>	Indicador Aceite	[0..1]
92	<Grupo_DDA0106R1_Terc>	Grupo Terceiro	[0..n]
93	<NumIdentcTerc>	Número Identificação Terceiro	[0..1]
94	<NumRefAtlCadTerc>	Número Referência Atual Cadastro Terceiro	[0..1]
95	<TpPessoaPagdrAutzdr>	Tipo Pessoa Pagador Autorizador	[0..1]
96	<CNPJ_CPFPagdrAutzdr>	CNPJ ou CPF Pagador Autorizador	[0..1]
97	<TpPessoaTerc>	Tipo Pessoa Terceiro	[1..1]
98	<CNPJ_CPFTerc>	CNPJ ou CPF Terceiro	[1..1]
99	<SitTerc>	Situação Terceiro	[1..1]
100	</Grupo_DDA0106R1_Terc>	Fim Grupo Terceiro	[0..n]
101	<SitTit>	Situação Título	[1..1]
102	<DtHrSit>	Data Hora Situação	[1..1]
103	<QtdPgtoRegtd>	Quantidade Pagamento Registrado	[0..1]
104	<VlrTotPgto>	Valor Total de Pagamento	[0..1]
105	<SitTitPgto>	Situação Título Pagamento	[1..1]
106	<Grupo_DDA0106R1_Baixa>	Grupo Baixa	[0..n]
107	<NumIdentcBaixa>	Número Identificação Baixa	[0..1]
108	<NumRefCadTitBaixa>	Número Referência Cadastro Título Baixa	[0..1]
109	<ISPBPartRecbdrBaixa>	ISPB Participante Recebedor Baixa	[0..1]
110	<CodPartRecbdrBaixa>	Código Participante Recebedor Baixa	[0..1]
111	<TpBaixa>	Tipo Baixa	[1..1]
112	<SitBaixa>	Situação Baixa	[1..1]
113	<DtHrSitBaixa>	Data Hora Situação Baixa	[1..1]
114	<Grupo_DDA0106R1_DettBaixa>	Grupo Detalhamento Baixa	[0..1]
115	<TpPessoaPort>	Tipo Pessoa Portador	[0..1]
116	<CNPJ_CPFPort>	CNPJ ou CPF Portador	[0..1]
117	<Nom_RzSocPort>	Nome do Portador	[0..1]
118	<TpPessoaAgrgdr>	Tipo Pessoa Agregador	[0..1]
119	<CNPJ_CPFAgrgdr>	CNPJ ou CPF Agregador	[0..1]
120	<Nom_RzSocAgrgdr>	Nome do Agregador	[0..1]

MANUAL DE LEIAUTES DE ARQUIVOS DO DDA

DENOMINAÇÃO: Manual de Leiautes de Arquivos do DDA	CÓDIGO: MAPX-OP16-2009	FOLHA: 187/373
ÁREA EMITENTE: Sistemas TI	VIGÊNCIA: 04/08/2021 a 04/08/2022	VERSÃO: 5.0.0



121	<AgRecbdr>	Agência do Recebedor	[0..1]
122	<DtHrRecbtTit>	Data e Hora do Recebimento do Título	[0..1]
123	<DtHrProcBaixa>	Data Hora Processamento Baixa	[1..1]
124	<DtProcBaixa>	Data Processamento Baixa	[1..1]
125	<VlrBaixaTit>	Valor Baixa Título	[0..1]
126	<NumCodBarrasBaixa>	Número Código Barras Baixa	[1..1]
127	<CanPgtoBaixa>	Canal Pagamento Baixa	[0..1]
128	<MeioPgtoBaixa>	Meio Pagamento Baixa	[0..1]
129	<IndrOpContg>	Indicador Operação Contingência	[0..1]
130	</Grupo_DDA0106R1_DettBaixa>	Fim Grupo Detalhamento Baixa	[0..1]
131	<Grupo_DDA0106R1_CanceltBaixa>	Grupo Cancelamento Baixa	[0..1]
132	<DtHrCanceltBaixa>	Data Hora Cancelamento Baixa	[1..1]
133	<DtCanceltBaixa>	Data Cancelamento Baixa	[1..1]
134	</Grupo_DDA0106R1_CanceltBaixa>	Fim Grupo Cancelamento Baixa	[0..1]
135	</Grupo_DDA0106R1_Baixa>	Fim Grupo Baixa	[0..n]
136	</Grupo_DDA0106R1_Tit>	Fim Grupo Título	[0..200]
137	<IndrInfAdcl>	Indicador Informação Adicional	[0..1]
138	<SitReqDDA>	Situação Requisição DDA	[0..1]
139	<Grupo_DDA0106R1_DettArq>	Grupo Detalhamento Arquivo	[0..n]
140	<TamArq>	Tamanho Arquivo	[1..1]
141	<IdentdArq>	Identificador Arquivo	[1..1]
142	</Grupo_DDA0106R1_DettArq>	Fim Grupo Detalhamento Arquivo	[0..n]
143	<DtHrDDA>	Data Hora DDA	[1..1]
144	<DtMovto>	Data Movimento	[1..1]
	</DDA0106R1>		

7.13 Mensagem DDA0108 – Participante requisita baixa de boleto de pagamento

Descrição: Destinado ao Participante Recebedor requisitar baixa de boleto de pagamento.

Observação:

- 1- O recebimento da baixa, implicará na distribuição on-line às Instituições Recebedoras que possuírem o cadastro prévio ativo do Cliente Pagador e para a Instituição Destinatária.
- 2- Se utilizado este leiaute, a distribuição para as Instituições Recebedoras será através do código da mensagem DDA0108R2, logo após a geração da mensagem DDA0108R1.
- 3- A baixa deve ser informada obrigatoriamente após a autorização de pagamento realizada

MANUAL DE LEIAUTES DE ARQUIVOS DO DDA

DENOMINAÇÃO: Manual de Leiautes de Arquivos do DDA	CÓDIGO: MAPX-OP16-2009	FOLHA: 188/373
ÁREA EMITENTE: Sistemas TI	VIGÊNCIA: 04/08/2021 a 04/08/2022	VERSÃO: 5.0.0



- pelo Cliente Pagador.
- 4- Caso seja necessário a Receptora pode realizar o cancelamento da baixa via funcionalidade ADDA115/DDA0115 – somente para os casos de VR Boleto - para representar que não houve a efetivação do pagamento.
 - 5- Obrigatório o preenchimento do CPF/CNPJ do portador independentemente do valor do Boleto de Pagamento, com exceção do pagamento em espécie informado no campo meio de pagamento.
 - 6- As Baixas ativas serão totalizadas no retorno da consulta na funcionalidade ADDA110/DDA0110. Caso a Instituição tenha o cadastro prévio do pagador esta será a responsável por controlar o saldo remanescente, uma vez que estará de posse em sua base de todos os dados para pagamento.
 - 7- O cálculo do saldo remanescente será controlado pela baixa .
 - a. Nesta funcionalidade será informado o valor de pagamento informada pela Instituição Receptora, para que as Instituições possam recalculer o saldo remanescente, caso o Boleto de Pagamento permita pagamentos parciais apenas para o tipo de modelo de cálculo 04.
 - 8- O Número de Identificação do Título será obrigatório e validado.
 - 9- Caso o Participante esteja operando em contingência, onde conseguiu obter os dados de identificação do Boleto de Pagamento, mas por algum motivo não conseguiu sistemicamente respeitar as instruções para pagamento, deve flegar o indicador de operação em contingência como “Sim”, esta informação também será informada na mensagem DDA0108R2.
 - 10- O número de identificação do Boleto de Pagamento e o número de referência mais atual do cadastro do Boleto de Pagamento não são alterados.
 - 11- O sistema gerará um número de identificação da baixa para que seja utilizado em caso de solicitação de cancelamento posteriormente.

Nome da Mensagem: Requisição de baixa de boleto de pagamento

Código da Mensagem: DDA0108 **Emissor:** Participante Receptor **Destinatário:** DDA

Seq.	Tag	Nome do Campo	Mult.	OU
	<DDA0108>			
1	<CodMsg>	Código Mensagem	[1..1]	
2	<NumCtrlPart>	Número Controle Participante	[1..1]	
3	<ISPBPartRecbdrPrincipal>	ISPB Participante Receptor Principal	[1..1]	
4	<ISPBPartRecbdrAdmtd>	ISPB Participante Receptor Administrado	[1..1]	
5	<NumIdentcTit>	Número Identificação Título	[1..1]	
6	<TpBaixa>	Tipo Baixa	[1..1]	
7	<ISPBPartRecbdrBaixa>	ISPB Participante Receptor Baixa	[0..1]	

MANUAL DE LEIAUTES DE ARQUIVOS DO DDA

DENOMINAÇÃO: Manual de Leiautes de Arquivos do DDA	CÓDIGO: MAPX-OP16-2009	FOLHA: 189/373
ÁREA EMITENTE: Sistemas TI	VIGÊNCIA: 04/08/2021 a 04/08/2022	VERSÃO: 5.0.0



8	<CodPartRecbdrBaixa>	Código Participante Recebedor Baixa	[0..1]
9	<TpPessoaPort>	Tipo Pessoa Portador	[0..1]
10	<CNPJ_CPFPort>	CNPJ ou CPF Portador	[0..1]
11	<Nom_RzSocPort>	Nome do Portador	[0..1]
12	<TpPessoaAgregdr>	Tipo Pessoa Agregador	[0..1]
13	<CNPJ_CPFAgregdr>	CNPJ ou CPF Agregador	[0..1]
14	<Nom_RzSocAgregdr>	Nome do Agregador	[0..1]
15	<AgRecbdr>	Agência do Recebedor	[0..1]
16	<DtHrRecbtTit>	Data e Hora do Recebimento do Título	[0..1]
17	<DtHrProcBaixa>	Data Hora Processamento Baixa	[1..1]
18	<DtProcBaixa>	Data Processamento Baixa	[1..1]
19	<VlrBaixaTit>	Valor Baixa Título	[0..1]
20	<NumCodBarrasBaixa>	Número Código Barras Baixa	[1..1]
21	<CanPgto>	Canal Pagamento	[0..1]
22	<MeioPgto>	Meio Pagamento	[0..1]
23	<IndrOpContg>	Indicador Operação Contingência	[1..1]
24	<ISPBIindrPgto>	ISPB Iniciador Pagamento	[0..1]
25	<DtMovto>	Data Movimento	[1..1]
	</DDA0108>		

Nome da Mensagem: Resposta ao Requisitante de baixa de boleto de pagamento

Código da Mensagem: DDA0108R1 **Emissor:** DDA **Destinatário:** Participante Recebedor

Seq.	Tag	Nome do Campo	Mult.	OU
	<DDA0108R1>			
1	<CodMsg>	Código Mensagem	[1..1]	
2	<NumCtrlPart>	Número Controle Participante	[1..1]	
3	<ISPBPartRecbdrPrincipal>	ISPB Participante Recebedor Principal	[1..1]	
4	<ISPBPartRecbdrAdmtd>	ISPB Participante Recebedor Administrado	[1..1]	
5	<NumIdentcTit>	Número Identificação Título	[1..1]	
6	<NumRefCadTitBaixa>	Número Referência Cadastro Título Baixa	[1..1]	
7	<NumIdentcBaixa>	Número Identificação Baixa	[1..1]	
8	<NumCtrlDDA>	Número Controle DDA	[1..1]	
9	<DtHrDDA>	Data Hora DDA	[1..1]	

MANUAL DE LEIAUTES DE ARQUIVOS DO DDA

DENOMINAÇÃO: Manual de Leiautes de Arquivos do DDA	CÓDIGO: MAPX-OP16-2009	FOLHA: 190/373
ÁREA EMITENTE: Sistemas TI	VIGÊNCIA: 04/08/2021 a 04/08/2022	VERSÃO: 5.0.0



10	<DtMovto>	Data Movimento	[1..1]
11	<DtHrSitBaixa>	Data Hora Situação Baixa	[1..1]
	</DDA0108R1>		

7.14 Mensagem DDA0108R2 – Aviso a Terceiros sobre baixa de boleto de pagamento

Descrição: Destinado ao DDA avisar sobre baixa de boleto de pagamento.

Observação:

- 1- A baixa será distribuída as instituições receptoras que possuem o cadastro prévio do pagador e para a Instituição destinatária.
- 2- O valor de Saldo só será informado para Boletos de Pagamento que permitirem a característica de pagamento parcial e que possuem o tipo de modelo de cálculo 04.
- 3- Quando corresponde a um Boleto de Pagamento que permite pagamento parcial e tipo de modelo de cálculo 04, será informado valor total de pagamento parcial permitido com a dedução de descontos, abatimentos e acréscimos de juros e encargos e valores já pagos, respeitando os valores mínimos e máximos do Boleto de Pagamento quando for este o critério para recebimento de pagamento divergente. Entende-se por valores já pagos, serão consideradas as baixas .
- 4- As instituições receptoras devem controlar os históricos das baixas que não foram canceladas para calcular o valor para pagamento do Boleto de Pagamento para o tipo de modelo de cálculo 01, 02 a vencer, pois 02 vencidos e 03 a responsabilidade dos valores para pagamento é da Instituição destinatária, onde as instruções para pagamento devem ser atualizadas diariamente: valor nominal, valor mínimo, valor máximo, valor de abatimento, juros, desconto e grupo de cálculo.
- 5- Os seguintes dados serão distribuídos apenas a Instituição destinatária:
 - a. ISPB do participante receptor
 - b. Código do participante receptor
 - c. Tipo de pessoa do portador
 - d. CPF ou CNPJ do Portador
 - e. Nome do portador
 - f. Canal de pagamento
 - g. Meio de pagamento
 - h. Indicador de operação em contingência
 - i. Agencia do receptor

Nome da Mensagem: Aviso a Terceiros sobre baixa de boleto de pagamento

Código da Mensagem: DDA0108R2 **Emissor:** DDA **Destinatário:** Participante

Seq.	Tag	Nome do Campo	Mult.	OU
	<DDA0108R2>			
1	<CodMsg>	Código Mensagem	[1..1]	
2	<ISPBPartPrincipal>	ISPB Participante Principal	[1..1]	

MANUAL DE LEIAUTES DE ARQUIVOS DO DDA

DENOMINAÇÃO: Manual de Leiautes de Arquivos do DDA	CÓDIGO: MAPX-OP16-2009	FOLHA: 191/373
ÁREA EMITENTE: Sistemas TI	VIGÊNCIA: 04/08/2021 a 04/08/2022	VERSÃO: 5.0.0



3	<ISPBPartAdmtd>	ISPB Participante Administrado	[1..1]
4	<NumIdentcTit>	Número Identificação Título	[1..1]
5	<NumRefCadTitBaixa>	Número Referência Cadastro Título Baixa	[1..1]
6	<NumIdentcBaixa>	Número Identificação Baixa	[1..1]
7	<NumCtrlDDA>	Número Controle DDA	[1..1]
8	<TpBaixa>	Tipo Baixa	[1..1]
9	<ISPBPartRecbdrBaixa>	ISPB Participante Recebedor Baixa	[0..1]
10	<CodPartRecbdrBaixa>	Código Participante Recebedor Baixa	[0..1]
11	<TpPessoaPort>	Tipo Pessoa Portador	[0..1]
12	<CNPJ_CPFPort>	CNPJ ou CPF Portador	[0..1]
13	<Nom_RzSocPort>	Nome do Portador	[0..1]
14	<TpPessoaAgrgdr>	Tipo Pessoa Agregador	[0..1]
15	<CNPJ_CPFAgrgdr>	CNPJ ou CPF Agregador	[0..1]
16	<Nom_RzSocAgrgdr>	Nome do Agregador	[0..1]
17	<AgRecbdr>	Agência do Recebedor	[0..1]
18	<DtHrRecbtTit>	Data e Hora do Recebimento do Título	[0..1]
19	<DtHrProcBaixa>	Data Hora Processamento Baixa	[0..1]
20	<DtProcBaixa>	Data Processamento Baixa	[0..1]
21	<VlrBaixaTit>	Valor Baixa Título	[0..1]
22	<NumCodBarrasBaixa>	Número Código Barras Baixa	[0..1]
23	<CanPgto>	Canal Pagamento	[0..1]
24	<MeioPgto>	Meio Pagamento	[0..1]
25	<DtHrSitBaixa>	Data Hora Situação Baixa	[1..1]
26	<IndrOpContg>	Indicador Operação Contingência	[0..1]
27	<QtdPgtoRegtd>	Quantidade Pagamento Registrado	[0..1]
28	<VlrTotPgto>	Valor Total de Pagamento	[0..1]
29	<SitTitPgto>	Situação Título Pagamento	[1..1]
30	<DtHrDDA>	Data Hora DDA	[1..1]
31	<DtMovto>	Data Movimento	[1..1]
	</DDA0108R2>		

7.15 Mensagem DDA0110 – Participante consulta boleto de pagamento para pagamento

MANUAL DE LEIAUTES DE ARQUIVOS DO DDA

DENOMINAÇÃO: Manual de Leiautes de Arquivos do DDA	CÓDIGO: MAPX-OP16-2009	FOLHA: 192/373
ÁREA EMITENTE: Sistemas TI	VIGÊNCIA: 04/08/2021 a 04/08/2022	VERSÃO: 5.0.0



Descrição: Destinado ao Participante Receptor consultar boleto de pagamento apresentado para pagamento.

Observação:

- 1- Esta mensagem deve ser utilizada para consulta de Boleto de Pagamento na base centralizada através do código de barras.
- 2- Na mensagem de resposta serão retornadas todas as instruções para cálculo das deduções e acréscimos, inclusive os valores já calculados pela Instituição Destinatária, quando aplicáveis, além dos dados mínimos obrigatórios para apresentação no recibo do pagamento.
- 3- O tratamento de feriado local deve ser feito pela Instituição Receptora em acordo com as instruções enviadas na resposta.
- 4- Quando a consulta corresponde a um Boleto de Pagamento que permite pagamento parcial e tipo de modelo de cálculo 04, será informado valor total de pagamento parcial permitido com a dedução de descontos, abatimentos e acréscimos de juros e encargos e valores já pagos, respeitando os valores mínimos e máximos do Boleto de Pagamento quando for este o critério para recebimento de pagamento divergente. Entende-se por valores já pagos, os valores registrados pelas baixas parciais até o limite em que são baixadas integralmente ou por decurso de prazo.

Nome da Mensagem: Consulta de boleto de pagamento para pagamento

Código da Mensagem: DDA0110 **Emissor:** Participante Receptor **Destinatário:** DDA

Seq.	Tag	Nome do Campo	Mult.	OU
	<DDA0110>			
1	<CodMsg>	Código Mensagem	[1..1]	
2	<NumCtrlPart>	Número Controle Participante	[1..1]	
3	<ISPBPartRecbdrPrincipal>	ISPB Participante Receptor Principal	[1..1]	
4	<ISPBPartRecbdrAdmtd>	ISPB Participante Receptor Administrado	[1..1]	
5	<NumCodBarras>	Número Código Barras	[1..1]	
6	<DtMovto>	Data Movimento	[1..1]	
	</DDA0110>			

Nome da Mensagem: Resposta à Consulta de boleto de pagamento para pagamento

Código da Mensagem: DDA0110R1 **Emissor:** DDA **Destinatário:** Participante Receptor

Seq.	Tag	Nome do Campo	Mult.	OU
	<DDA0110R1>			
1	<CodMsg>	Código Mensagem	[1..1]	
2	<NumCtrlPart>	Número Controle Participante	[1..1]	

MANUAL DE LEIAUTES DE ARQUIVOS DO DDA

DENOMINAÇÃO: Manual de Leiautes de Arquivos do DDA	CÓDIGO: MAPX-OP16-2009	FOLHA: 193/373
ÁREA EMITENTE: Sistemas TI	VIGÊNCIA: 04/08/2021 a 04/08/2022	VERSÃO: 5.0.0



3	<ISPBPartRecbdrPrincipal>	ISPB Participante Recebedor Principal	[1..1]
4	<ISPBPartRecbdrAdmtd>	ISPB Participante Recebedor Administrado	[1..1]
5	<NumCtrlDDA>	Número Controle DDA	[1..1]
6	<NumIdentcTit>	Número Identificação Título	[1..1]
7	<NumRefAtlCadTit>	Número Referência Atual Cadastro Título	[0..1]
8	<NumSeqAtlzCadTit>	Número Sequência Atualização Cadastro Título	[1..1]
9	<DtHrSitTit>	Data Hora Situação Título	[1..1]
10	<ISPBPartDestinatario>	ISPB Participante Destinatário	[1..1]
11	<CodPartDestinatario>	Código Participante Destinatário	[0..1]
12	<TpPessoaBenfcrioOr>	Tipo Pessoa Beneficiário Original	[1..1]
13	<CNPJ_CPFBenfcrioOr>	CNPJ ou CPF Beneficiário Original	[1..1]
14	<Nom_RzSocBenfcrioOr>	Nome ou Razão Social Beneficiário Original	[1..1]
15	<NomFantsBenfcrioOr>	Nome Fantasia Beneficiário Original	[0..1]
16	<LogradBenfcrioOr>	Logradouro Beneficiário Original	[0..1]
17	<CidBenfcrioOr>	Cidade Beneficiário Original	[0..1]
18	<UFBenfcrioOr>	UF Beneficiário Original	[0..1]
19	<CEPBenfcrioOr>	CEP Beneficiário Original	[0..1]
20	<TpPessoaBenfcrioFinl>	Tipo Pessoa Beneficiário Final	[0..1]
21	<CNPJ_CPFBenfcrioFinl>	CNPJ ou CPF Beneficiário Final	[0..1]
22	<Nom_RzSocBenfcrioFinl>	Nome ou Razão Social Beneficiário Final	[0..1]
23	<NomFantsBenfcrioFinl>	Nome Fantasia Beneficiário Final	[0..1]
24	<TpPessoaPagdr>	Tipo Pessoa Pagador	[1..1]
25	<CNPJ_CPFPagdr>	CNPJ ou CPF Pagador	[1..1]
26	<Nom_RzSocPagdr>	Nome ou Razão Social Pagador	[1..1]
27	<NomFantsPagdr>	Nome Fantasia Pagador	[0..1]
28	<TpIdentcSacdrAvalst>	Tipo Identificação Sacador Avalista	[0..1]
29	<IdentcSacdrAvalst>	Identificação Sacador Avalista	[0..1]
30	<Nom_RzSocSacdrAvalst>	Nome ou Razão Social Sacador Avalista	[0..1]
31	<CodMoedaCNAB>	Código Moeda CNAB	[1..1]
32	<NumCodBarras>	Número Código Barras	[1..1]
33	<NumLinhaDigtvl>	Número Linha Digitável	[0..1]
34	<DtVencTit>	Data Vencimento Título	[0..1]
35	<VlrTit>	Valor Título	[1..1]
36	<CodEspTit>	Código Espécie Título	[1..1]

MANUAL DE LEIAUTES DE ARQUIVOS DO DDA

DENOMINAÇÃO: Manual de Leiautes de Arquivos do DDA	CÓDIGO: MAPX-OP16-2009	FOLHA: 194/373
ÁREA EMITENTE: Sistemas TI	VIGÊNCIA: 04/08/2021 a 04/08/2022	VERSÃO: 5.0.0



37	<QtdDiaPrott>	Quantidade Dias Protesto	[0..1]
38	<DtLimPgtoTit>	Data Limite Pagamento Título	[0..1]
39	<IndrBloqPgto>	Indicador Bloqueio Pagamento	[1..1]
40	<IndrPgtoParcl>	Indicador Pagamento Parcial	[1..1]
41	<QtdPgtoParcl>	Quantidade Pagamento Parcial	[0..1]
42	<VlrAbattTit>	Valor Abatimento Título	[1..1]
43	<Grupo_DDA0110R1_JurosTit>	Grupo Juros Título	[0..1]
44	<DtJurosTit>	Data Juros Título	[0..1]
45	<CodJurosTit>	Código Juros Título	[1..1]
46	<Vlr_PercJurosTit>	Valor ou Percentual Juros Título	[1..1]
47	</Grupo_DDA0110R1_JurosTit>	Fim Grupo Juros Título	[0..1]
48	<Grupo_DDA0110R1_MultaTit>	Grupo Multa Título	[0..1]
49	<DtMultaTit>	Data Multa Título	[0..1]
50	<CodMultaTit>	Código Multa Título	[1..1]
51	<Vlr_PercMultaTit>	Valor ou Percentual Multa Título	[1..1]
52	</Grupo_DDA0110R1_MultaTit>	Fim Grupo Multa Título	[0..1]
53	<Grupo_DDA0110R1_DesctTit>	Grupo Desconto Título	[0..3]
54	<DtDesctTit>	Data Desconto Título	[0..1]
55	<CodDesctTit>	Código Desconto Título	[1..1]
56	<Vlr_PercDesctTit>	Valor ou Percentual Desconto Título	[1..1]
57	</Grupo_DDA0110R1_DesctTit>	Fim Grupo Desconto Título	[0..3]
58	<TpVlr_PercMinTit>	Tipo Valor ou Percentual Mínimo Título	[0..1]
59	<Vlr_PercMinTit>	Valor ou Percentual Mínimo Título	[0..1]
60	<TpVlr_PercMaxTit>	Tipo Valor ou Percentual Máximo Título	[0..1]
61	<Vlr_PercMaxTit>	Valor ou Percentual Máximo Título	[0..1]
62	<TpModlCalc>	Tipo Modelo Cálculo	[1..1]
63	<TpAutcRecbtVlrDivgte>	Tipo Autorização Recebimento Valor Divergente	[1..1]
64	<Grupo_DDA0110R1_Calc>	Grupo Cálculo	[0..n]
65	<VlrCalcdJuros>	Valor Calculado Juros	[1..1]
66	<VlrCalcdMulta>	Valor Calculado Multa	[1..1]
67	<VlrCalcdDesct>	Valor Calculado Desconto	[1..1]
68	<VlrTotCobrar>	Valor Total Cobrar	[1..1]
69	<DtValiddCalc>	Data Validade Cálculo	[1..1]
70	</Grupo_DDA0110R1_Calc>	Fim Grupo Cálculo	[0..n]

MANUAL DE LEIAUTES DE ARQUIVOS DO DDA

DENOMINAÇÃO: Manual de Leiautes de Arquivos do DDA	CÓDIGO: MAPX-OP16-2009	FOLHA: 195/373
ÁREA EMITENTE: Sistemas TI	VIGÊNCIA: 04/08/2021 a 04/08/2022	VERSÃO: 5.0.0



71	<QtdPgtoRegtd>	Quantidade Pagamento Registrado	[0..1]
72	<VlrTotPgto>	Valor Total de Pagamento	[0..1]
73	<SitTitPgto>	Situação Título Pagamento	[1..1]
74	<DtHrDDA>	Data Hora DDA	[1..1]
75	<DtMovto>	Data Movimento	[1..1]
	</DDA0110R1>		

7.16 Mensagem DDA0115 – Participante requisita cancelamento da baixa

Descrição: Destinado ao Participante Receptor requisitar o cancelamento da baixa.

Observação:

- 1- Se a recepção do cancelamento da baixa, pertencer a um Cliente Pagador que possui um cadastro prévio ativo como um pagador ou como um agregado, optantes do DDA, tenha sido recepcionada pelo sistema no leiaute de mensagem (DDA0115) a informação será enviada por outro leiaute correspondente via mensagem (DDA0115R2) para as Instituições Receptoras detentoras do cadastro do pagador e para a destinatária.
- 2- O cancelamento será exclusivo para baixas interbancárias com pagamento via STR para os tipos 9 (Baixa Integral Interbancária - Liquidação via STR) e 10 (Baixa Parcial Interbancária - Liquidação via STR);
- 3- A solicitação poderá ser cancelada no prazo de 2 horas após o fechamento da grade do STR;
- 4- Quando o código de barras do boleto for reutilizado, não será mais possível cancelar a baixa.

Nome da Mensagem:	Requisição de cancelamento da baixa			
Código da Mensagem:	DDA0115	Emissor:	Participante Receptor	Destinatário: DDA
Seq.	Tag	Nome do Campo	Mult.	OU
	<DDA0115>			
1	<CodMsg>	Código Mensagem	[1..1]	
2	<NumCtrlPart>	Número Controle Participante	[1..1]	
3	<ISPBPartRecbdrPrincipal>	ISPB Participante Receptor Principal	[1..1]	
4	<ISPBPartRecbdrAdmtd>	ISPB Participante Receptor Administrado	[1..1]	
5	<NumIdentcBaixa>	Número Identificação Baixa	[1..1]	
6	<DtHrCanceltBaixa>	Data Hora Cancelamento Baixa	[1..1]	
7	<DtMovto>	Data Movimento	[1..1]	
	</DDA0115>			

MANUAL DE LEIAUTES DE ARQUIVOS DO DDA

DENOMINAÇÃO: Manual de Leiautes de Arquivos do DDA	CÓDIGO: MAPX-OP16-2009	FOLHA: 196/373
ÁREA EMITENTE: Sistemas TI	VIGÊNCIA: 04/08/2021 a 04/08/2022	VERSÃO: 5.0.0



Nome da Mensagem:	Resposta ao Requiritante de cancelamento da baixa				
Código da Mensagem:	DDA0115R1	Emissor:	DDA	Destinatário:	Participante Recebedor
Seq.	Tag	Nome do Campo		Mult.	OU
	<DDA0115R1>				
1	<CodMsg>	Código Mensagem		[1..1]	
2	<NumCtrlPart>	Número Controle Participante		[1..1]	
3	<ISPBPartRecbdrPrincipal>	ISPB Participante Recebedor Principal		[1..1]	
4	<ISPBPartRecbdrAdmtd>	ISPB Participante Recebedor Administrado		[1..1]	
5	<NumCtrlDDA>	Número Controle DDA		[1..1]	
6	<NumIdentcBaixa>	Número Identificação Baixa		[1..1]	
7	<DtHrDDA>	Data Hora DDA		[1..1]	
8	<DtMovto>	Data Movimento		[1..1]	
	</DDA0115R1>				

7.17 Mensagem DDA0115R2 – Aviso a Terceiros sobre cancelamento da baixa

Descrição: Destinado ao DDA avisar sobre cancelamento da baixa.

Observação:

- 1- Este leiaute é utilizado para informar o cancelamento da baixa realizado pelo participante.
- 2- Quando corresponde a um Boleto de Pagamento que permite pagamento parcial e tipo de modelo de cálculo 04, será informado valor total de pagamento parcial permitido com a dedução de descontos, abatimentos e acréscimos de juros e encargos e valores já pagos, respeitando os valores mínimos e máximos do Boleto de Pagamento quando for este o critério para recebimento de pagamento divergente. Entende-se por valores já pagos, serão consideradas as baixas .
- 3- As Instituições Recebedoras devem controlar os históricos das baixas que não foram canceladas para calcular o valor para pagamento do Boleto de Pagamento para o tipo de modelo de cálculo 01, 02 a vencer, pois 02 vencidos e 03 a responsabilidade dos valores para pagamento é de responsabilidade da Instituição Destinatária, onde as instruções para pagamento devem ser atualizadas diariamente: valor nominal, valor mínimo, valor máximo, valor de abatimento, juros, desconto e grupo de cálculo.
- 4- A quantidade de pagamentos registrados, considerará todas as baixas.
- 5- O valor de saldo só será informado para Boletos de Pagamento que permitirem a característica de pagamento parcial e que possuem o tipo de modelo de cálculo 04.

MANUAL DE LEIAUTES DE ARQUIVOS DO DDA

DENOMINAÇÃO: Manual de Leiautes de Arquivos do DDA	CÓDIGO: MAPX-OP16-2009	FOLHA: 197/373
ÁREA EMITENTE: Sistemas TI	VIGÊNCIA: 04/08/2021 a 04/08/2022	VERSÃO: 5.0.0



Nome da Mensagem:		Aviso a Terceiros sobre cancelamento da baixa		
Código da Mensagem:		DDA0115R2	Emissor: DDA	Destinatário: Participante
Seq.	Tag	Nome do Campo		Mult. OU
	<DDA0115R2>			
1	<CodMsg>	Código Mensagem		[1..1]
2	<ISPBPartPrincipal>	ISPB Participante Principal		[1..1]
3	<ISPBPartAdmtd>	ISPB Participante Administrado		[1..1]
4	<NumCtrlDDA>	Número Controle DDA		[1..1]
5	<NumIdentcTit>	Número Identificação Título		[1..1]
6	<NumRefAtlCadTit>	Número Referência Atual Cadastro Título		[1..1]
7	<DtHrSitTit>	Data Hora Situação Título		[1..1]
8	<NumIdentcBaixa>	Número Identificação Baixa		[1..1]
9	<DtHrCanceltBaixa>	Data Hora Cancelamento da Baixa		[1..1]
10	<QtdPgtoRegtd>	Quantidade Pagamento Registrado		[0..1]
11	<VlrTotPgto>	Valor Total de Pagamento		[0..1]
12	<NumUltIdentcBaixa>	Número Última Identificação Baixa		[0..1]
13	<SitTitPgto>	Situação Título Pagamento		[1..1]
14	<DtHrDDA>	Data Hora DDA		[1..1]
15	<DtMovto>	Data Movimento		[1..1]
	</DDA0115R2>			

7.18 Mensagem DDA0116 – Destinatária requisita cancelamento da baixa

Descrição: Destinado a Destinatária requisitar o cancelamento da baixa.

Observação:

- 4- Se a recepção do cancelamento da baixa , pertencer a um Cliente Pagador que possui um cadastro prévio ativo como um pagador ou como um agregado, optantes do DDA, tenha sido recepcionada pelo sistema no leiaute de mensagem (DDA0116) a informação será enviada por outro leiaute correspondente via mensagem (DDA0116R2) para as Instituições Receptoras detentoras do cadastro do pagador e para a destinatária.
- 5- A solicitação de cancelamento poderá ser realizada em até 2 dias úteis para boletos interbancária e intrabancária e em D0 para boletos de Liquidação STR até a virada de cálculo;
- 6- Quando o código de barras do boleto for reutilizado, não será mais possível cancelar a baixa.

Nome da Mensagem:		Requisição de cancelamento da baixa		
Código da Mensagem:		DDA0116	Emissor: Participante	Destinatário: DDA

MANUAL DE LEIAUTES DE ARQUIVOS DO DDA

DENOMINAÇÃO: Manual de Leiautes de Arquivos do DDA	CÓDIGO: MAPX-OP16-2009	FOLHA: 198/373
ÁREA EMITENTE: Sistemas TI	VIGÊNCIA: 04/08/2021 a 04/08/2022	VERSÃO: 5.0.0



Seq.	Tag	Nome do Campo	Mult.	OU
	<DDA0116>			
1	<CodMsg>	Código Mensagem	[1..1]	
2	<NumCtrlPart>	Número Controle Participante	[1..1]	
3	<ISPBPartPrincipal>	ISPB Participante Principal	[1..1]	
4	<ISPBPartAdmtd>	ISPB Participante Administrado	[1..1]	
5	<NumIdentcBaixa>	Número Identificação Baixa	[1..1]	
6	<DtHrCanceltBaixa>	Data Hora Cancelamento Baixa	[1..1]	
7	<MotvCancelt>	Motivo Cancelamento	[1..1]	
8	<DtMovto>	Data Movimento	[1..1]	
	</DDA0116>			

Nome da Mensagem:

Resposta ao Requisitante de cancelamento da baixa

Código da Mensagem:

DDA0116R1

Emissor: DDA

Destinatário:

Participante
Destinatária

Seq.	Tag	Nome do Campo	Mult.	OU
	<DDA0116R1>			
1	<CodMsg>	Código Mensagem	[1..1]	
2	<NumCtrlPart>	Número Controle Participante	[1..1]	
3	<ISPBPartPrincipal>	ISPB Participante Principal	[1..1]	
4	<ISPBPartAdmtd>	ISPB Participante Administrado	[1..1]	
5	<NumCtrlDDA>	Número Controle DDA	[1..1]	
6	<DtHrSitTit>	Data Hora Situação Título	[1..1]	
7	<NumIdentcBaixa>	Número Identificação Baixa	[1..1]	
8	<DtHrDDA>	Data Hora DDA	[1..1]	
9	<MotvCancelt>	Motivo Cancelamento	[1..1]	
10	<DtMovto>	Data Movimento	[1..1]	
	</DDA0116R1>			

7.19 Mensagem DDA0116R2 – Aviso a Terceiros do cancelamento da baixa

Descrição: Destinado ao DDA avisar sobre cancelamento da baixa .

MANUAL DE LEIAUTES DE ARQUIVOS DO DDA

DENOMINAÇÃO: Manual de Leiautes de Arquivos do DDA	CÓDIGO: MAPX-OP16-2009	FOLHA: 199/373
ÁREA EMITENTE: Sistemas TI	VIGÊNCIA: 04/08/2021 a 04/08/2022	VERSÃO: 5.0.0



Observação:

- 4- Este leiaute é utilizado para informar o cancelamento da baixa realizado pela Destinatária.
- 5- As Instituições devem controlar os históricos das baixas que não foram canceladas para calcular o valor para pagamento do Boleto de Pagamento para o tipo de modelo de cálculo 01, 02 a vencer, pois 02 vencidos e 03 a responsabilidade dos valores para pagamento é da Instituição Destinatária, onde as instruções para pagamento devem ser atualizadas diariamente: valor nominal, valor mínimo, valor máximo, valor de abatimento, juros, desconto e grupo de cálculo.
- 6- A quantidade de pagamentos registrados, considerará todas as baixas .

Nome da Mensagem:	Aviso a Terceiros sobre cancelamento da baixa				
Código da Mensagem:	DDA0116R2	Emissor:	DDA	Destinatário:	Participante
Seq.	Tag	Nome do Campo	Mult.	OU	
	<DDA0116R2>				
1	<CodMsg>	Código Mensagem	[1..1]		
2	<ISPBPartPrincipal>	ISPB Participante Principal	[1..1]		
3	<ISPBPartAdmtd>	ISPB Participante Administrado	[1..1]		
4	<NumCtrlDDA>	Número Controle DDA	[1..1]		
5	<NumIdentcTit>	Número Identificação Título	[1..1]		
6	<NumRefAtlCadTit>	Número Referência Atual Cadastro Título	[1..1]		
7	<DtHrSitTit>	Data Hora Situação Título	[1..1]		
8	<NumIdentcBaixa>	Número Identificação Baixa	[1..1]		
9	<DtHrCanceltBaixa>	Data Hora Cancelamento da Baixa	[1..1]		
10	<QtdPgtoRegtd>	Quantidade Pagamento Registrado	[0..1]		
11	<VlrTotPgto>	Valor Total de Pagamento	[0..1]		
12	<NumUltIdentcBaixa>	Número Última Identificação Baixa	[0..1]		
13	<SitTitPgto>	Situação Título Pagamento	[1..1]		
14	<DtHrDDA>	Data Hora DDA	[1..1]		
15	<MotvCancelt>	Motivo Cancelamento	[1..1]		
16	<DtMovto>	Data Movimento	[1..1]		
	</DDA0116R2>				

MANUAL DE LEIAUTES DE ARQUIVOS DO DDA

DENOMINAÇÃO: Manual de Leiautes de Arquivos do DDA	CÓDIGO: MAPX-OP16-2009	FOLHA: 200/373
ÁREA EMITENTE: Sistemas TI	VIGÊNCIA: 04/08/2021 a 04/08/2022	VERSÃO: 5.0.0



7.20 [Leiaute Excluído] – Mensagem DDA0118 – Participante requisita baixa efetiva

Descrição: Destinado ao Participante Destinatário requisitar baixa efetiva na base de boleto de pagamento ocorrida no dia.

7.21 [Leiaute Excluído] – Mensagem DDA0118R2 – Aviso a Terceiros sobre baixa efetiva

Descrição: Destinado ao DDA avisar sobre baixa efetiva ocorrida no dia.

7.22 Mensagem DDA0121 – Participante informa inclusão de terceiro autorizado

Descrição Destinado ao Participante Recebedor informar inclusão de terceiro autorizado por boleto de pagamento.

Observação:

- 1- Só será permitida a inclusão de terceiro autorizado para Cliente Pagador que aderiu ao DDA e o terceiro autorizado também deve ter aderido ao DDA.
- 2- É permitida a inclusão de mais de um terceiro autorizado por Boleto de Pagamento, desde que o autorizador seja o Pagador Eletrônico responsável pela dívida do Boleto de Pagamento, quando o responsável pela dívida do Boleto de Pagamento for um agregado, os seus Pagadores Eletrônicos que aderiram ao DDA podem também cadastrar terceiros autorizados.
- 3- Não será permitida a duplicidade de terceiros autorizados mesmo que seja por Pagadores Eletrônicos autorizados diferentes.
- 4- O terceiro autorizado não pode ser o próprio Pagador Eletrônico responsável pela dívida do Boleto de Pagamento.

Nome da Mensagem:	Informa inclusão de terceiro autorizado				
Código da Mensagem:	DDA0121	Emissor:	Participante Recebedor	Destinatário:	DDA
Seq.	Tag	Nome do Campo	Mult.	OU	
	<DDA0121>				
1	<CodMsg>	Código Mensagem	[1..1]		
2	<NumCtrlPart>	Número Controle Participante	[1..1]		
3	<ISPBPartRecbdrPrincipal>	ISPB Participante Recebedor Principal	[1..1]		
4	<ISPBPartRecbdrAdmtd>	ISPB Participante Recebedor Administrado	[1..1]		
5	<NumIdentcTit>	Número Identificação Título	[1..1]		
6	<NumIdentcTerc>	Número Identificação Terceiro	[0..1]		

MANUAL DE LEIAUTES DE ARQUIVOS DO DDA

DENOMINAÇÃO: Manual de Leiautes de Arquivos do DDA	CÓDIGO: MAPX-OP16-2009	FOLHA: 201/373
ÁREA EMITENTE: Sistemas TI	VIGÊNCIA: 04/08/2021 a 04/08/2022	VERSÃO: 5.0.0



7	<NumRefAtlCadTerc>	Número Referência Atual Cadastro Terceiro	[0..1]
8	<TpPessoaPagdrAutzdr>	Tipo Pessoa Pagador Autorizador	[1..1]
9	<CNPJ_CPFPagdrAutzdr>	CNPJ ou CPF Pagador Autorizador	[1..1]
10	<TpPessoaTerc>	Tipo Pessoa Terceiro	[1..1]
11	<CNPJ_CPFTerc>	CNPJ ou CPF Terceiro	[1..1]
12	<DtMovto>	Data Movimento	[1..1]
	</DDA0121>		

Nome da Mensagem: Resposta ao Informa inclusão de terceiro autorizado

Código da Mensagem: DDA0121R1 **Emissor:** DDA **Destinatário:** Participante Receptor

Seq.	Tag	Nome do Campo	Mult.	OU
	<DDA0121R1>			
1	<CodMsg>	Código Mensagem	[1..1]	
2	<NumCtrlPart>	Número Controle Participante	[1..1]	
3	<ISPBPartRecbdrPrincipal>	ISPB Participante Receptor Principal	[1..1]	
4	<ISPBPartRecbdrAdmtd>	ISPB Participante Receptor Administrado	[1..1]	
5	<NumCtrlDDA>	Número Controle DDA	[1..1]	
6	<NumIdentcTerc>	Número Identificação Terceiro	[1..1]	
7	<NumRefAtlCadTerc>	Número Referência Atual Cadastro Terceiro	[1..1]	
8	<DtHrDDA>	Data Hora DDA	[1..1]	
9	<DtMovto>	Data Movimento	[1..1]	
	</DDA0121R1>			

7.23 Mensagem DDA0121R2 – Aviso a Terceiros sobre inclusão de terceiro autorizado

Descrição: Destinado ao DDA informar a inclusão de Terceiro Autorizado ocorrida no dia.

Observação:

Nome da Mensagem: Aviso a Terceiros sobre inclusão de terceiro autorizado

Código da Mensagem: DDA0121R2 **Emissor:** DDA **Destinatário:** Participante Receptor

Seq.	Tag	Nome do Campo	Mult.	OU
	<DDA0121R2>			

MANUAL DE LEIAUTES DE ARQUIVOS DO DDA

DENOMINAÇÃO: Manual de Leiautes de Arquivos do DDA	CÓDIGO: MAPX-OP16-2009	FOLHA: 202/373
ÁREA EMITENTE: Sistemas TI	VIGÊNCIA: 04/08/2021 a 04/08/2022	VERSÃO: 5.0.0



1	<CodMsg>	Código Mensagem	[1..1]
2	<ISPBPartRecbdrPrincipal>	ISPB Participante Recebedor Principal	[1..1]
3	<ISPBPartRecbdrAdmtd>	ISPB Participante Recebedor Administrado	[1..1]
4	<NumCtrlDDA>	Número Controle DDA	[1..1]
5	<NumIdentcTit>	Número Identificação Título	[1..1]
6	<NumIdentcTerc>	Número Identificação Terceiro	[1..1]
7	<NumRefAtlCadTerc>	Número Referência Atual Cadastro Terceiro	[1..1]
8	<TpPessoaPagdrAutzdr>	Tipo Pessoa Pagador Autorizador	[1..1]
9	<CNPJ_CPFPagdrAutzdr>	CNPJ ou CPF Pagador Autorizador	[1..1]
10	<TpPessoaTerc>	Tipo Pessoa Terceiro	[1..1]
11	<CNPJ_CPFterc>	CNPJ ou CPF Terceiro	[1..1]
12	<DtHrDDA>	Data Hora DDA	[1..1]
13	<DtMovto>	Data Movimento	[1..1]
	</DDA0121R2>		

7.24 Mensagem DDA0121R3 – Aviso a Notificados sobre inclusão de terceiro autorizado

Observação:

- 1- O indicador de aceite será informado somente a Instituição Destinatária.
- 2- O grupo do terceiro será informado somente às Instituições recebedoras.
- 3- Os campos tipo de pessoa do portador, CNPJ ou CPF do portador e nome do portador devem ser visíveis apenas pela Instituição que comandou a baixa, caso esta tenha vínculo ativo com o Pagador Eletrônico e para a Instituição Destinatária.
- 4- Os seguintes campos não devem ser visíveis por todas as Instituições Recebedoras:
 - i. Canal de Pagamento
 - ii. Meio de Pagamento
 - iii. Indicador de operação em contingência
- 5- Quando um Boleto de Pagamento permite pagamento parcial e sua vigência foi renovada, o histórico das baixas anteriores não serão retornadas.
- 6- Os terceiros desautorizados serão retornados.

Nome da Mensagem:	Aviso a Notificados sobre inclusão de terceiro autorizado			
Código da Mensagem:	DDA0121R3	Emissor:	DDA	Destinatário: Participante
Seq.	Tag	Nome do Campo	Mult.	OU
	<DDA0121R3>			

MANUAL DE LEIAUTES DE ARQUIVOS DO DDA

DENOMINAÇÃO: Manual de Leiautes de Arquivos do DDA	CÓDIGO: MAPX-OP16-2009	FOLHA: 203/373
ÁREA EMITENTE: Sistemas TI	VIGÊNCIA: 04/08/2021 a 04/08/2022	VERSÃO: 5.0.0



1	<CodMsg>	Código Mensagem	[1..1]
2	<NumCtrlPart>	Número Controle Participante	[1..1]
3	<ISPBPartRecbdrPrincipal>	ISPB Participante Recebedor Principal	[1..1]
4	<ISPBPartRecbdrAdmtd>	ISPB Participante Recebedor Administrado	[1..1]
5	<NumCtrlDDA>	Número Controle DDA	[1..1]
6	<Grupo_DDA0121R3_Tit>	Grupo Título	[1..1]
7	<NumIdentcTit>	Número Identificação Título	[1..1]
8	<NumRefAtlCadTit>	Número Referência Atual Cadastro Título	[0..1]
9	<NumSeqAtlzCadTit>	Número Sequência Atualização Cadastro Título	[1..1]
10	<ISPBPartDestinatario>	ISPB Participante Destinatário	[1..1]
11	<CodPartDestinatario>	Código Participante Destinatário	[0..1]
12	<TpPessoaBenfcrioOr>	Tipo Pessoa Beneficiário Original	[1..1]
13	<CNPJ_CPFBenfcrioOr>	CNPJ ou CPF Beneficiário Original	[1..1]
14	<Nom_RzSocBenfcrioOr>	Nome ou Razão Social Beneficiário Original	[1..1]
15	<NomFantsBenfcrioOr>	Nome Fantasia Beneficiário Original	[0..1]
16	<LogradBenfcrioOr>	Logradouro Beneficiário Original	[0..1]
17	<CidBenfcrioOr>	Cidade Beneficiário Original	[0..1]
18	<UFBenfcrioOr>	UF Beneficiário Original	[0..1]
19	<CEPBenfcrioOr>	CEP Beneficiário Original	[0..1]
20	<TpPessoaBenfcrioFinl>	Tipo Pessoa Beneficiário Final	[0..1]
21	<CNPJ_CPFBenfcrioFinl>	CNPJ ou CPF Beneficiário Final	[0..1]
22	<Nom_RzSocBenfcrioFinl>	Nome ou Razão Social Beneficiário Final	[0..1]
23	<NomFantsBenfcrioFinl>	Nome Fantasia Beneficiário Final	[0..1]
24	<TpPessoaPagdr>	Tipo Pessoa Pagador	[1..1]
25	<CNPJ_CPFPagdr>	CNPJ ou CPF Pagador	[1..1]
26	<Nom_RzSocPagdr>	Nome ou Razão Social Pagador	[1..1]
27	<NomFantsPagdr>	Nome Fantasia Pagador	[0..1]
28	<LogradPagdr>	Logradouro Pagador	[0..1]
29	<CidPagdr>	Cidade Pagador	[0..1]
30	<UFPagdr>	UF Pagador	[0..1]
31	<CEPPagdr>	CEP Pagador	[0..1]
32	<TpldentcSacdrAvalst>	Tipo Identificação Sacador Avalista	[1..1]
33	<IdentcSacdrAvalst>	Identificação Sacador Avalista	[0..1]
34	<Nom_RzSocSacdrAvalst>	Nome ou Razão Social Sacador Avalista	[0..1]

MANUAL DE LEIAUTES DE ARQUIVOS DO DDA

DENOMINAÇÃO: Manual de Leiautes de Arquivos do DDA	CÓDIGO: MAPX-OP16-2009	FOLHA: 204/373
ÁREA EMITENTE: Sistemas TI	VIGÊNCIA: 04/08/2021 a 04/08/2022	VERSÃO: 5.0.0



35	<CodCartTit>	Código Carteira Título	[1..1]
36	<CodMoedaCNAB>	Código Moeda CNAB	[1..1]
37	<IdentdNossoNum>	Identificador Nosso Número	[1..1]
38	<NumCodBarras>	Número Código Barras	[1..1]
39	<NumLinhaDigtlv>	Número Linha Digitável	[0..1]
40	<DtVencTit>	Data Vencimento Título	[0..1]
41	<VlrTit>	Valor Título	[1..1]
42	<NumDocTit>	Número Documento Título	[0..1]
43	<CodEspTit>	Código Espécie Título	[1..1]
44	<DtEmsTit>	Data Emissão Título	[1..1]
45	<QtdDiaPrott>	Quantidade Dias Protesto	[0..1]
46	<DtLimPgtoTit>	Data Limite Pagamento Título	[0..1]
47	<TpPgtoTit>	Tipo Pagamento Título	[1..1]
48	<NumParcl>	Número Parcela	[0..1]
49	<QtdTotParcl>	Quantidade Total Parcela	[0..1]
50	<IndrTitNegcd>	Indicador Título Negociado	[1..1]
51	<IndrBloqPgto>	Indicador Bloqueio Pagamento	[1..1]
52	<IndrPgtoParcl>	Indicador Pagamento Parcial	[1..1]
53	<QtdPgtoParcl>	Quantidade Pagamento Parcial	[0..1]
54	<VlrAbattTit>	Valor Abatimento Título	[1..1]
55	<Grupo_DDA0121R3_JurosTit>	Grupo Juros Título	[0..1]
56	<DtJurosTit>	Data Juros Título	[0..1]
57	<CodJurosTit>	Código Juros Título	[1..1]
58	<Vlr_PercJurosTit>	Valor ou Percentual Juros Título	[1..1]
59	</Grupo_DDA0121R3_JurosTit>	Fim Grupo Juros Título	[0..1]
60	<Grupo_DDA0121R3_MultaTit>	Grupo Multa Título	[0..1]
61	<DtMultaTit>	Data Multa Título	[0..1]
62	<CodMultaTit>	Código Multa Título	[1..1]
63	<Vlr_PercMultaTit>	Valor ou Percentual Multa Título	[1..1]
64	</Grupo_DDA0121R3_MultaTit>	Fim Grupo Multa Título	[0..1]
65	<Grupo_DDA0121R3_DesctTit>	Grupo Desconto Título	[0..3]
66	<DtDesctTit>	Data Desconto Título	[0..1]
67	<CodDesctTit>	Código Desconto Título	[1..1]
68	<Vlr_PercDesctTit>	Valor ou Percentual Desconto Título	[1..1]
69	</Grupo_DDA0121R3_DesctTit>	Fim Grupo Desconto Título	[0..3]

MANUAL DE LEIAUTES DE ARQUIVOS DO DDA

DENOMINAÇÃO: Manual de Leiautes de Arquivos do DDA	CÓDIGO: MAPX-OP16-2009	FOLHA: 205/373
ÁREA EMITENTE: Sistemas TI	VIGÊNCIA: 04/08/2021 a 04/08/2022	VERSÃO: 5.0.0



70	<Grupo_DDA0121R3_NotaFis>	Grupo Nota Fiscal	[0..30]
71	<NumNotaFis>	Número Nota Fiscal	[1..1]
72	<DtEmsNotaFis>	Data Emissão Nota Fiscal	[1..1]
73	<VlrNotaFis>	Valor Nota Fiscal	[1..1]
74	</Grupo_DDA0121R3_NotaFis>	Fim Grupo Nota Fiscal	[0..30]
75	<TpVlr_PercMinTit>	Tipo Valor ou Percentual Mínimo Título	[0..1]
76	<Vlr_PercMinTit>	Valor ou Percentual Mínimo Título	[0..1]
77	<TpVlr_PercMaxTit>	Tipo Valor ou Percentual Máximo Título	[0..1]
78	<Vlr_PercMaxTit>	Valor ou Percentual Máximo Título	[0..1]
79	<TpModlCalc>	Tipo Modelo Cálculo	[1..1]
80	<TpAutcRecbtVlrDivgte>	Tipo Autorização Recebimento Valor Divergente	[1..1]
81	<Grupo_DDA0121R3_Calc>	Grupo Cálculo	[0..n]
82	<VlrCalcdJuros>	Valor Calculado Juros	[1..1]
83	<VlrCalcdMulta>	Valor Calculado Multa	[1..1]
84	<VlrCalcdDesct>	Valor Calculado Desconto	[1..1]
85	<VlrTotCobrar>	Valor Total Cobrar	[1..1]
86	<DtValiddCalc>	Data Validade Cálculo	[1..1]
87	</Grupo_DDA0121R3_Calc>	Fim Grupo Cálculo	[0..n]
88	<TxtInfBenfcrio>	Texto Informação Beneficiário	[0..100]
89	<NumRefAtlActe>	Número Referência Atual Aceite	[0..1]
90	<NumSeqAtlzActe>	Número Sequência Atualização Aceite	[0..1]
91	<IndrActe>	Indicador Aceite	[0..1]
92	<Grupo_DDA0121R3_Terc>	Grupo Terceiro	[0..n]
93	<NumIdentcTerc>	Número Identificação Terceiro	[0..1]
94	<NumRefAtlCadTerc>	Número Referência Atual Cadastro Terceiro	[0..1]
95	<TpPessoaPagdrAutzdr>	Tipo Pessoa Pagador Autorizador	[0..1]
96	<CNPJ_CPFPagdrAutzdr>	CNPJ ou CPF Pagador Autorizador	[0..1]
97	<TpPessoaTerc>	Tipo Pessoa Terceiro	[1..1]
98	<CNPJ_CPFTerc>	CNPJ ou CPF Terceiro	[1..1]
99	<SitTerc>	Situação Terceiro	[1..1]
100	</Grupo_DDA0121R3_Terc>	Fim Grupo Terceiro	[0..n]
101	<SitTit>	Situação Título	[0..1]
102	<DtHrSit>	Data Hora Situação	[1..1]
103	<QtdPgtoRegtd>	Quantidade Pagamento Registrado	[0..1]

MANUAL DE LEIAUTES DE ARQUIVOS DO DDA

DENOMINAÇÃO: Manual de Leiautes de Arquivos do DDA	CÓDIGO: MAPX-OP16-2009	FOLHA: 206/373
ÁREA EMITENTE: Sistemas TI	VIGÊNCIA: 04/08/2021 a 04/08/2022	VERSÃO: 5.0.0



104	<VlrTotPgto>	Valor Total Pagamento	[0..1]
105	<SitTitPgto>	Situação Título Pagamento	[1..1]
106	<Grupo_DDA0121R3_Baixa>	Grupo Baixa	[0..n]
107	<NumIdentcBaixa>	Número Identificação Baixa	[0..1]
108	<ISPBPartRecbdrBaixa>	ISPB Participante Recebedor Baixa	[0..1]
109	<CodPartRecbdrBaixa>	Código Participante Recebedor Baixa	[0..1]
110	<TpBaixa>	Tipo Baixa	[1..1]
111	<SitBaixa>	Situação Baixa	[1..1]
112	<DtHrSitBaixa>	Data Hora Situação Baixa	[1..1]
113	<Grupo_DDA0121R3_DettBaixa>	Grupo Detalhamento Baixa	[0..1]
114	<TpPessoaPort>	Tipo Pessoa Portador	[0..1]
115	<CNPJ_CPFPort>	CNPJ ou CPF Portador	[0..1]
116	<Nom_RzSocPort>	Nome do Portador	[0..1]
117	<TpPessoaAgrgdr>	Tipo Pessoa Agregador	[0..1]
118	<CNPJ_CPFAgrgdr>	CNPJ ou CPF Agregador	[0..1]
119	<Nom_RzSocAgrgdr>	Nome do Agregador	[0..1]
120	<DtHrRecbtTit>	Data e Hora do Recebimento do Título	[0..1]
121	<DtHrProcBaixa>	Data Hora Processamento Baixa	[1..1]
122	<DtProcBaixa>	Data Processamento Baixa	[1..1]
123	<VlrBaixaTit>	Valor Baixa Título	[0..1]
124	<NumCodBarrasBaixa>	Número Código Barras Baixa	[1..1]
125	<CanPgtoBaixa>	Canal Pagamento Baixa	[0..1]
126	<MeioPgtoBaixa>	Meio Pagamento Baixa	[0..1]
127	<IndrOpContg>	Indicador Operação Contingência	[0..1]
128	</Grupo_DDA0121R3_DettBaixa>	Fim Grupo Detalhamento Baixa	[0..1]
129	<Grupo_DDA0121R3_CanceltBaixa>	Grupo Cancelamento Baixa	[0..1]
130	<DtHrCanceltBaixa>	Data Hora Cancelamento Baixa	[1..1]
131	<DtCanceltBaixa>	Data Cancelamento Baixa	[1..1]
132	</Grupo_DDA0121R3_CanceltBaixa>	Fim Grupo Cancelamento Baixa	[0..1]
133	</Grupo_DDA0121R3_Baixa>	Fim Grupo Baixa	[0..n]
134	</Grupo_DDA0121R3_Tit>	Fim Grupo Título	[1..1]
135	<DtHrDDA>	Data Hora DDA	[1..1]

MANUAL DE LEIAUTES DE ARQUIVOS DO DDA

DENOMINAÇÃO: Manual de Leiautes de Arquivos do DDA	CÓDIGO: MAPX-OP16-2009	FOLHA: 207/373
ÁREA EMITENTE: Sistemas TI	VIGÊNCIA: 04/08/2021 a 04/08/2022	VERSÃO: 5.0.0



136 <DtMovto> Data Movimento [1..1]
</DDA0121R3>

7.25 Mensagem DDA0122 – Participante requisita exclusão de terceiro autorizado

Descrição: Destinado ao Participante Receptor requisitar exclusão de terceiro autorizado por boleto de pagamento.

Observação:

- 1- Após a exclusão do terceiro autorizado, as instituições receptoras que não possuem o cadastro prévio ativo do Cliente Pagador responsável pela dívida do Boleto de Pagamento não receberão mais as informações de atualização do Boleto de Pagamento e portanto em caso de consulta para pagamento devem fazê-lo on-line.
- 2- É permitida a exclusão, desde que o autorizador seja o Pagador Eletrônico responsável pela dívida do Boleto de Pagamento, quando o responsável pela dívida do Boleto de Pagamento for um agregado, os seus Pagadores Eletrônicos que aderiram ao DDA podem também descadastrar terceiros autorizados, desde que corresponda ao CNPJ ou CPF que autorizou a inclusão.
- 3- Qualquer Instituição que detenha o cadastro ativo prévio do Pagador Eletrônico do Boleto de Pagamento pode requisitar a exclusão do terceiro autorizando, não sendo necessário que seja a mesma Instituição Requiritante da inclusão do terceiro autorizado.

Nome da Mensagem:		Requisição de exclusão de terceiro autorizado			
Código da Mensagem:	DDA0122	Emissor:	Participante Receptor	Destinatário:	DDA
Seq.	Tag	Nome do Campo	Mult.	OU	
	<DDA0122>				
1	<CodMsg>	Código Mensagem	[1..1]		
2	<NumCtrlPart>	Número Controle Participante	[1..1]		
3	<ISPBPartRecbdrPrincipal>	ISPB Participante Receptor Principal	[1..1]		
4	<ISPBPartRecbdrAdmtd>	ISPB Participante Receptor Administrado	[1..1]		
5	<NumIdentcTit>	Número Identificação Título	[1..1]		
6	<NumIdentcTerc>	Número Identificação Terceiro	[0..1]		
7	<NumRefAtlCadTerc>	Número Referência Atual Cadastro Terceiro	[0..1]		
8	<TpPessoaPagdrAutzdr>	Tipo Pessoa Pagador Autorizador	[1..1]		
9	<CNPJ_CPFPagdrAutzdr>	CNPJ ou CPF Pagador Autorizador	[1..1]		
10	<TpPessoaTerc>	Tipo Pessoa Terceiro	[1..1]		

MANUAL DE LEIAUTES DE ARQUIVOS DO DDA

DENOMINAÇÃO: Manual de Leiautes de Arquivos do DDA	CÓDIGO: MAPX-OP16-2009	FOLHA: 208/373
ÁREA EMITENTE: Sistemas TI	VIGÊNCIA: 04/08/2021 a 04/08/2022	VERSÃO: 5.0.0



11	<CNPJ_CPFTerc>	CNPJ ou CPF Terceiro	[1..1]
12	<DtMovto>	Data Movimento	[1..1]
	</DDA0122>		

Nome da Mensagem: Resposta ao Requisitante de exclusão de terceiro autorizado

Código da Mensagem: DDA0122R1 **Emissor:** DDA **Destinatário:** Participante Receptor

Seq.	Tag	Nome do Campo	Mult.	OU
	<DDA0122R1>			
1	<CodMsg>	Código Mensagem	[1..1]	
2	<NumCtrlPart>	Número Controle Participante	[1..1]	
3	<ISPBPpartRecbdrPrincipal>	ISPBP Participante Receptor Principal	[1..1]	
4	<ISPBPpartRecbdrAdmtd>	ISPBP Participante Receptor Administrado	[1..1]	
5	<NumCtrlDDA>	Número Controle DDA	[1..1]	
6	<NumIdentcTit>	Número Identificação Título	[1..1]	
7	<NumIdentcTerc>	Número Identificação Terceiro	[1..1]	
8	<NumRefAtlCadTerc>	Número Referência Atual Cadastro Terceiro	[1..1]	
9	<DtHrDDA>	Data Hora DDA	[1..1]	
10	<DtMovto>	Data Movimento	[1..1]	
	</DDA0122R1>			

7.26 Mensagem DDA0122R2 – Aviso a Terceiros sobre exclusão de terceiro autorizado

Descrição: Destinado ao DDA informar a exclusão de terceiro autorizado ocorrida no dia.

Observação:

Nome da Mensagem: Aviso a Terceiros sobre exclusão de terceiro autorizado

Código da Mensagem: DDA0122R2 **Emissor:** DDA **Destinatário:** Participante

Seq.	Tag	Nome do Campo	Mult.	OU
	<DDA0122R2>			
1	<CodMsg>	Código Mensagem	[1..1]	
2	<ISPBPpartRecbdrPrincipal>	ISPBP Participante Receptor Principal	[1..1]	
3	<ISPBPpartRecbdrAdmtd>	ISPBP Participante Receptor Administrado	[1..1]	
4	<NumCtrlDDA>	Número Controle DDA	[1..1]	

MANUAL DE LEIAUTES DE ARQUIVOS DO DDA

DENOMINAÇÃO: Manual de Leiautes de Arquivos do DDA	CÓDIGO: MAPX-OP16-2009	FOLHA: 209/373
ÁREA EMITENTE: Sistemas TI	VIGÊNCIA: 04/08/2021 a 04/08/2022	VERSÃO: 5.0.0



5	<NumIdentcTit>	Número de Identificação do Título	[1..1]
6	<NumIdentcTerc>	Número Identificação Terceiro	[1..1]
7	<NumRefAtlCadTerc>	Número Referência Atual Cadastro Terceiro	[1..1]
8	<TpPessoaTerc>	Tipo Pessoa Terceiro	[1..1]
9	<CNPJ_CPFTerc>	CNPJ ou CPF Terceiro	[1..1]
10	<DtHrDDA>	Data Hora DDA	[1..1]
11	<DtMovto>	Data Movimento	[1..1]
	</DDA0122R2>		

7.27 [Leiaute Inativo] – Mensagem DDA0127 – DDA Informa boletos de Pagamento em aberto

Descrição: Destinado ao DDA informar boletos de pagamento em aberto para nova adesão de cliente pagador eletrônico.

7.28 Mensagem DDA0200 – Participante consulta extrato de eventos tarifáveis

Observação:

- 1- O período disponível para consulta é o definido no manual operacional da Nova Plataforma de Cobrança.
- 2- Caso seja solicitado o extrato consolidado, serão retornados os seguintes campos: tipo de transação e quantidade de lançamentos.
- 3- Quando informado o número de identificação do lançamento o tipo de transação é obrigatório.
- 4- Caso seja solicitado o extrato analítico, serão retornados os seguintes campos: tipo de transação, quantidade de lançamentos e data de referência.
- 5- O evento poderá ter múltiplas R1, conforme o campo situação requisição DDA.

Nome da Mensagem:	Consulta extrato de eventos tarifáveis				
Código da Mensagem:	DDA0200	Emissor:	Participante	Destinatário:	DDA
Seq.	Tag	Nome do Campo		Mult.	OU
	<DDA0200>				
1	<CodMsg>	Código Mensagem		[1..1]	
2	<NumCtrlPart>	Número Controle Participante		[1..1]	
3	<ISPBPartPrincipal>	ISPB Participante Principal		[1..1]	
4	<ISPBPartAdmtd>	ISPB Participante Administrado		[1..1]	

MANUAL DE LEIAUTES DE ARQUIVOS DO DDA

DENOMINAÇÃO: Manual de Leiautes de Arquivos do DDA	CÓDIGO: MAPX-OP16-2009	FOLHA: 210/373
ÁREA EMITENTE: Sistemas TI	VIGÊNCIA: 04/08/2021 a 04/08/2022	VERSÃO: 5.0.0



5	<DtIniApurc>	Data Início Apuração	[1..1]
6	<DtFimApurc>	Data Fim Apuração	[1..1]
7	<NumIdentcLanc>	Número Identificação Lançamento	[0..1]
8	<TpTransc>	Tipo Transação	[0..1]
9	<TpCons>	Tipo Consulta	[1..1]
10	<TpRet>	Tipo Retorno	[1..1]
11	<DtMovto>	Data Movimento	[1..1]
	</DDA0200>		

Mensagem DDA0200R1 – Resposta à Consulta extrato de eventos tarifáveis

Nome da Mensagem: Resposta à Consulta extrato de eventos tarifáveis

Código da Mensagem: DDA0200R1

Emissor: DDA

Destinatário:

Participante

Seq.

Tag

Nome do Campo

Mult **OU**

	<DDA0200R1>		
1	<CodMsg>	Código Mensagem	[1..1]
2	<NumCtrlPart>	Número Controle Participante	[1..1]
3	<ISPBPartPrincipal>	ISPB Participante Principal	[1..1]
4	<ISPBPartAdmtd>	ISPB Participante Administrado	[1..1]
5	<NumCtrlDDA>	Número Controle DDA	[1..1]
6	<DtIniApurc>	Data Início Apuração	[1..1]
7	<DtFimApurc>	Data Fim Apuração	[1..1]
8	<Grupo_DDA0200R1_Dmstr>	Grupo Demonstrativo	[0..n]
9	<NumIdentcLanc>	Número Identificação Lançamento	[0..1]
10	<DtHrTransc>	Data Hora Transação	[0..1]
11	<TpTransc>	Tipo Transação	[1..1]
12	<QtdFranq>	Quantidade Franquia	[1..1]
13	<QtdLancCobrd>	Quantidade Lançamentos Cobrados	[1..1]
14	</Grupo_DDA0200R1_Dmstr>	Fim Grupo Demonstrativo	[0..n]
15	<IndrInfAdcl>	Indicador Informação Adicional	[0..1]
16	<SitReqDDA>	Situação Requisição DDA	[1..1]
17	<DtHrDDA>	Data Hora DDA	[1..1]
18	<TamArq>	Tamanho Arquivo	[0..1]
19	<IdentdArq>	Identificador Arquivo	[0..1]

MANUAL DE LEIAUTES DE ARQUIVOS DO DDA

DENOMINAÇÃO: Manual de Leiautes de Arquivos do DDA	CÓDIGO: MAPX-OP16-2009	FOLHA: 212/373
ÁREA EMITENTE: Sistemas TI	VIGÊNCIA: 04/08/2021 a 04/08/2022	VERSÃO: 5.0.0



2	<NumCtrlPart>	Número Controle Participante	[1..1]
3	<ISPBPart>	ISPB Participante Principal	[1..1]
4	<DtRef>	Data Referência	[1..1]
5	<NumCtrlDDA>	Número Controle DDA	[1..1]
6	<Grupo_DDA0214R1_Msg>	Grupo Mensagem	[0..200]
7	<CodMsgProcd>	Código Mensagem Processada	[1..1]
8	<QtdMsgActo>	Quantidade Mensagens Aceitas	[1..1]
9	<QtdMsgRejd>	Quantidade Mensagens Rejeitadas	[0..1]
10	</Grupo_DDA0214R1_Msg>	Fim Grupo Mensagem	[0..200]
11	<Grupo_DDA0214R1_Arq>	Grupo Arquivo	[0..200]
12	<NomArq>	Nome Arquivo	[1..1]
13	<QtdRegArq>	Quantidade Registros Arquivo	[0..1]
14	<QtdRegActo>	Quantidade Registros Aceitos	[0..1]
15	<QtdRegRejd>	Quantidade Registros Rejeitados	[0..1]
16	<DtHrArq>	Data Hora Arquivo	[1..1]
17	</Grupo_DDA0214R1_Arq>	Fim Grupo Arquivo	[0..200]
18	<SitReqDDA>	Situação Requisição DDA	[1..1]
19	<DtHrDDA>	Data Hora DDA	[1..1]
20	<TamArq>	Tamanho Arquivo	[0..1]
21	<IdentdArq>	Identificador Arquivo	[0..1]
22	<DtMovto>	Data Movimento	[1..1]
	</DDA0214R1>		

7.30 Mensagem DDA0215 – Participante requisita regeneração de arquivo ou mensagem

Descrição: Destinado ao Participante requisitar regeneração de arquivos ou de mensagens com a posição atualizada dos registros.

Observação:

- 1- O Participante pode solicitar a regeneração de arquivos ou mensagens com a posição dos registros atualizados. Este cenário será utilizado para alguma necessidade do Participante em que ele identificou o não processamento de um determinado arquivo ou mensagem.
- 2- A solicitação será registrada e na grade definida, assim que o arquivo for gerado será enviada uma terceira R1 indicando o nome do arquivo gerado ou o NUOp da mensagem gerada. A regeneração do arquivo será possível somente num determinado prazo, cenário em que o registro não tenha sido expurgado da base. Neste caso a terceira R1 indicará que não há

MANUAL DE LEIAUTES DE ARQUIVOS DO DDA

DENOMINAÇÃO: Manual de Leiautes de Arquivos do DDA	CÓDIGO: MAPX-OP16-2009	FOLHA: 213/373
ÁREA EMITENTE: Sistemas TI	VIGÊNCIA: 04/08/2021 a 04/08/2022	VERSÃO: 5.0.0



- dados que atendam a consulta.
- 3- A lista de arquivos e mensagens aceita neste pedido está descrita abaixo:
 DDA0101R2 – Aviso a Terceiros sobre inclusão na base de Boletos de Pagamento
 DDA0102R2 – Aviso a Terceiros sobre alteração de Boleto de Pagamento
 DDA0108R2 – Aviso a Terceiros sobre baixa de boletos de pagamento
 ADDA101RR2 – Aviso a Terceiros sobre inclusão de Boletos de Pagamento
 ADDA102RR2 – Aviso a Terceiros sobre alteração de Boletos de Pagamento
 ADDA108RR2 – Aviso a Terceiros sobre baixa de boletos de pagamento
 - 4- Não será possível pedir a regeneração de arquivos ou mensagens já solicitadas e que estejam em processamento ou pendentes.
 - 5- Em uma requisição será possível solicitar “n” NUOp ou “n” arquivos, o NUOp ou o nome do arquivo deve ser informado na sua completude, no caso de arquivos, o nome do arquivo gerado pela Nuclea será a nomenclatura padrão dos sistemas da Nuclea. Será determinado o “n” máximo a ser permitido na solicitação e este estará descrito no manual operacional da Nova Plataforma de Cobrança.
 - 6- Será possível solicitar apenas um tipo de leiaute, de mensagem ou arquivo.
 - 7- O arquivo e a mensagem serão validados e enviados conforme adesão do Participante.
 - 8- As regras para recebimento de dados atualizados continuarão restringindo se o solicitante ainda pode receber o dado atualizado em acordo com a validação do cadastro do Cliente Pagador com vínculo ativo em sua Instituição ou se o solicitante é o responsável pelo cadastramento do Boleto de Pagamento. Para as situações em que esta validação não for satisfeita, o sistema não gerará o arquivo ou a mensagem correspondente e informará na situação da requisição com o domínio igual a “3”, ou seja, não há dados que atenderam a consulta.

Nome da Mensagem:	Requisição de regeneração de arquivo ou mensagem				
Código da Mensagem:	DDA0215	Emissor:	Participante	Destinatário:	DDA
Seq.	Tag	Nome do Campo	Mult.	OU	
	<DDA0215>				
1	<CodMsg>	Código Mensagem	[1..1]		
2	<NumCtrlPart>	Número Controle Participante	[1..1]		
3	<ISPBPartPrincipal>	ISPB Participante Principal	[1..1]		
4	<TpMsg_Arq>	Tipo Mensagem ou Arquivo	[1..1]		
5	<CodMsg_Arq>	Código Mensagem ou Arquivo	[1..1]		
6	<Grupo_DDA0215_Dett>	Grupo Detalhamento	[1..n]		
7	<NUOpOr>	Número Único Operação Original	[0..1]		
8	<IdentdArqOr>	Identificador Arquivo Original	[0..1]		
9	</Grupo_DDA0215_Dett>	Fim Grupo Detalhamento	[1..n]		
10	<DtMovto>	Data Movimento	[1..1]		

MANUAL DE LEIAUTES DE ARQUIVOS DO DDA

DENOMINAÇÃO: Manual de Leiautes de Arquivos do DDA	CÓDIGO: MAPX-OP16-2009	FOLHA: 214/373
ÁREA EMITENTE: Sistemas TI	VIGÊNCIA: 04/08/2021 a 04/08/2022	VERSÃO: 5.0.0



</DDA0215>

Nome da Mensagem:	Resposta ao Requisitante de reeração de arquivo ou mensagem				
Código da Mensagem:	DDA0215R1	Emissor:	DDA	Destinatário:	Participante
Seq.	Tag	Nome do Campo	Mult.	OU	
	<DDA0215R1>				
1	<CodMsg>	Código Mensagem	[1..1]		
2	<NumCtrlPart>	Número Controle Participante	[1..1]		
3	<ISPBPart>	ISPB Participante	[1..1]		
4	<NumCtrlDDA>	Número Controle DDA	[1..1]		
5	<SitReqDDA>	Situação Requisição DDA	[1..1]		
6	<Grupo_DDA0215R1_Dett>	Grupo Detalhamento	[0..n]		
7	<NUOpOr>	Número Único Operação Original	[0..1]		
8	<NUOpMsg>	Número Único Operação Mensagem	[0..1]		
9	<IdentdArqOr>	Identificador Arquivo Original	[0..1]		
10	<IdentdArq>	Identificador Arquivo	[0..1]		
11	<SitReqDDADett>	Situação Requisição DDA Detalhamento	[1..1]		
12	</Grupo_DDA0215R1_Dett>	Fim Grupo Detalhamento	[0..n]		
13	<DtHrDDA>	Data Hora DDA	[1..1]		
14	<DtMovto>	Data Movimento	[1..1]		
	</DDA0215R1>				

7.31 Mensagem DDA0400 – DDA avisa progressão da data de movimento

Evento DDA0400 – DDA avisa progressão da data de movimento

Descrição Destinado ao DDA avisar aos participantes sobre a progressão de sua data de movimento.

Mensagens Associadas

Fluxo do Evento:

Fluxo7

Nome da Mensagem:	Aviso progressão da data de movimento		
Código da Mensagem:	DDA0400	Emissor:	DDA
		Destinatário:	Todo Sistema

MANUAL DE LEIAUTES DE ARQUIVOS DO DDA

DENOMINAÇÃO: Manual de Leiautes de Arquivos do DDA	CÓDIGO: MAPX-OP16-2009	FOLHA: 215/373
ÁREA EMITENTE: Sistemas TI	VIGÊNCIA: 04/08/2021 a 04/08/2022	VERSÃO: 5.0.0



Seq.	Tag	Nome do Campo	Mult.	OU
	<DDA0400>			
1	<CodMsg>	Código Mensagem	[1..1]	
2	<DtHrAbert>	Data Hora Abertura	[1..1]	
3	<DtHrDDA>	Data Hora DDA	[1..1]	
4	<DtMovto>	Data Movimento	[1..1]	
	</DDA0400>			

7.32 Mensagem DDA0401 – Participante consulta Grades de Processamento

Evento **DDA0401 – Participante consulta** Grades de Processamento

Descrição Destinado ao participante consultar a Grades de Processamento.

Observação:

- 1- Se a mensagem de estímulo contiver “P” no campo tipo horário, a mensagem de resposta informará todas as grades de horário padrões vigentes na data de referência informada. Nesse caso, a data que compõe os campos data hora abertura e data hora fechamento na mensagem de resposta é a data de início de vigência da grade de horário padrão.
- 2- Se a mensagem de estímulo contiver “E” no campo tipo horário, a mensagem de resposta informará todas as grades eventuais para a data de referência informada. Nesse caso, as datas que compõem os campos data hora abertura e data hora fechamento da Nova Plataforma de Cobrança na data de referência.
- 3- Se a mensagem de estímulo contiver o campo tipo horário em branco, a mensagem de resposta informará as grades padrões e, quando houver, as grades eventuais para a data de referência informada.

Mensagens Associadas

Fluxo do Evento:

Fluxo4

Nome da Mensagem:	Consulta Grades de Processamento				
Código da Mensagem:	DDA0401	Emissor:	Participante	Destinatário:	DDA
Seq.	Tag	Nome do Campo		Mult.	OU
	<DDA0401>				
1	<CodMsg>	Código Mensagem		[1..1]	
2	<NumCtrlPart>	Número Controle Participante		[1..1]	

MANUAL DE LEIAUTES DE ARQUIVOS DO DDA

DENOMINAÇÃO: Manual de Leiautes de Arquivos do DDA	CÓDIGO: MAPX-OP16-2009	FOLHA: 216/373
ÁREA EMITENTE: Sistemas TI	VIGÊNCIA: 04/08/2021 a 04/08/2022	VERSÃO: 5.0.0



3	<ISPBPart>	ISPB Participante	[1..1]
4	<DtRef>	Data Referência	[1..1]
5	<TpHrio>	Tipo Horário	[0..1]
	</DDA0401>		

Nome da Mensagem: Resposta à consulta Grades de Processamento

Código da Mensagem:	DDA0401R1	Emissor: DDA	Destinatário: Participante
Seq.	Tag	Nome do Campo	Mult. OU
	<DDA0401R1>		
1	<CodMsg>	Código Mensagem	[1..1]
2	<NumCtrlPart>	Número Controle Participante	[1..1]
3	<ISPBPart>	ISPB Participante	[1..1]
4	<Grupo_DDA0401R1_GrdHrio>	Grupo Grade Horário	[0..200]
5	<CodGrd>	Código Grade	[1..1]
6	<DtHrAbert>	Data Hora Abertura	[1..1]
7	<DtHrFcht>	Data Hora Fechamento	[1..1]
8	<TpHrio>	Tipo Horário	[1..1]
9	</Grupo_DDA0401R1_GrdHrio>	Fim Grupo Grade Horário	[0..200]
10	<DtRef>	Data Referência	[1..1]
11	<DtHrDDA>	Data Hora DDA	[1..1]
	</DDA0401R1>		

7.33 Mensagem DDA0402 – DDA avisa alteração de horários do DDA

Evento DDA0402 – DDA avisa alteração de horários do DDA

Descrição Destinado ao DDA avisar alteração da sua grade de horários.

Mensagens Associadas

Fluxo do Evento:

Fluxo7

Nome da Mensagem:

Aviso alteração de horários do DDA

Código da Mensagem:

DDA0402

Emissor: DDA

Destinatário:

Todo Sistema

MANUAL DE LEIAUTES DE ARQUIVOS DO DDA

DENOMINAÇÃO: Manual de Leiautes de Arquivos do DDA	CÓDIGO: MAPX-OP16-2009	FOLHA: 217/373
ÁREA EMITENTE: Sistemas TI	VIGÊNCIA: 04/08/2021 a 04/08/2022	VERSÃO: 5.0.0



Seq.	Tag	Nome do Campo	Mult.	OU
	<DDA0402>			
1	<CodMsg>	Código Mensagem	[1..1]	
2	<Grupo_DDA0402_GrdHrio>	Grupo Grade Horário	[1..n]	
3	<CodGrd>	Código Grade	[1..1]	
4	<DtHrAbert>	Data Hora Abertura	[1..1]	
5	<DtHrFcht>	Data Hora Fechamento	[1..1]	
6	<TpHrio>	Tipo Horário	[1..1]	
7	</Grupo_DDA0402_GrdHrio>	Fim Grupo Grade Horário	[1..n]	
8	<DtRef>	Data Referência	[1..1]	
9	<DtHrDDA>	Data Hora DDA	[1..1]	
	</DDA0402>			

7.34 Mensagem DDA0403 – DDA avisa abertura de período de grade horária

Evento DDA0403 – DDA avisa abertura de período de grade horária

Descrição Destinado ao DDA avisar sobre a abertura de período de grade horária.

Mensagens Associadas

Fluxo do Evento:

Fluxo7

Nome da Mensagem:	Aviso abertura de período de grade horária			
Código da Mensagem:	DDA0403	Emissor:	DDA	Destinatário: Todo Sistema
Seq.	Tag	Nome do Campo	Mult.	OU
	<DDA0403>			
1	<CodMsg>	Código Mensagem	[1..1]	
2	<CodGrd>	Código Grade	[1..1]	
3	<DtHrAbert>	Data Hora Abertura	[1..1]	
4	<DtMovto>	Data Movimento	[1..1]	
	</DDA0403>			

MANUAL DE LEIAUTES DE ARQUIVOS DO DDA

DENOMINAÇÃO: Manual de Leiautes de Arquivos do DDA	CÓDIGO: MAPX-OP16-2009	FOLHA: 218/373
ÁREA EMITENTE: Sistemas TI	VIGÊNCIA: 04/08/2021 a 04/08/2022	VERSÃO: 5.0.0



7.35 Mensagem DDA0404 – DDA avisa fechamento de período de grade horária

Evento DDA0404 – DDA avisa fechamento de período de grade horária

Descrição Destinado ao DDA avisar sobre o fechamento de período de grade horária.

Mensagens Associadas

Fluxo do Evento:

Fluxo7

Nome da Mensagem:	Aviso fechamento de período de grade horária				
Código da Mensagem:	DDA0404	Emissor:	DDA	Destinatário:	Todo Sistema
Seq.	Tag	Nome do Campo	Mult.	OU	
	<DDA0404>				
1	<CodMsg>	Código Mensagem	[1..1]		
2	<CodGrd>	Código Grade	[1..1]		
3	<DtHrFcht>	Data Hora Fechamento	[1..1]		
4	<DtMovto>	Data Movimento	[1..1]		
	</DDA0404>				

7.36 Mensagem DDA0501 – Participante requisita inclusão de cliente beneficiário

Evento DDA0501 – Participante requisita inclusão de cliente beneficiário

Descrição Destinado ao Participante Destinatário requisitar inclusões de Clientes Beneficiários.

Observação Para detalhamento da utilização da mensagem, observar o Manual de Operações – DDA/Cadastro Centralizado de Clientes Beneficiários de Cobrança.

Mensagens Associadas

Fluxo do Evento:

Fluxo1

Nome da Mensagem:	Requisição de inclusão de cliente beneficiário				
Código da Mensagem:	DDA0501	Emissor:	DDA	Destinatário:	Participante Destinatário
Seq.	Tag	Nome do Campo	Mult.	C	
	<DDA0501>				
1	<CodMsg>	Código Mensagem	[1..1]		
2	<NumCtrlPart>	Número Controle Participante	[1..1]		

MANUAL DE LEIAUTES DE ARQUIVOS DO DDA

DENOMINAÇÃO: Manual de Leiautes de Arquivos do DDA	CÓDIGO: MAPX-OP16-2009	FOLHA: 219/373
ÁREA EMITENTE: Sistemas TI	VIGÊNCIA: 04/08/2021 a 04/08/2022	VERSÃO: 5.0.0



3	<ISPBPartDestinatarioPrincipal>	ISPB Participante Destinatário Principal	[1..1]
4	<ISPBPartDestinatarioAdmtd>	ISPB Participante Destinatário Administrado	[1..1]
5	<NumIdentcBenfcrio>	Número Identificação Beneficiário	[0..1]
6	<NumRefAtlCadBenfcrio>	Número Referência Atual Cadastro Beneficiário	[0..1]
7	<TpPessoaBenfcrio>	Tipo Pessoa Beneficiário	[1..1]
8	<CNPJ_CPFBenfcrio>	CNPJ ou CPF Beneficiário	[1..1]
9	<Nom_RzSocBenfcrio>	Nome ou Razão Social Beneficiário	[1..1]
10	<NomFantsBenfcrio>	Nome Fantasia Beneficiário	[0..1]
11	<SitBenfcrio>	Situação Beneficiário	[1..1]
12	<DtHrSitBenfcrioPart>	Data Hora Situação Beneficiário Participante	[1..1]
13	<SitRelctPart>	Situação Relacionamento Participante	[1..1]
14	<DtIniRelctPart>	Data Início Relacionamento Participante	[1..1]
15	<Grupo_DDA0501_Conv>	Grupo Convênio	[1..n]
16	<ISPBPartIncorp>	ISPB Participante Incorporado	[0..1]
17	<SitConvBenfcrioPart>	Situação Convênio Beneficiário Participante	[0..1]
18	<DtIniRelctConv>	Data Início Relacionamento Convênio	[1..1]
19	<TpAgDest>	Tipo Agência Destino	[1..1]
20	<AgDest>	Agência Destino	[1..1]
21	<TpCtDest>	Tipo Conta Destino	[0..1]
22	<CtDest>	Conta Destino	[0..1]
23	<TpProdtConv>	Tipo Produto Convênio	[1..1]
24	<TpCartConvCobr>	Tipo Carteira Convênio Cobrança	[0..1]
25	<CodCli_Conv>	Código Cliente ou Convênio	[0..1]
26	</Grupo_DDA0501_Conv>	Fim Grupo Convênio	[1..n]
27	<Grupo_DDA0501_ReprtteCliBenfcrio>	Grupo Representante Cliente Beneficiário	[0..n]
28	<TpPessoaReprtteCliBenfcrio>	Tipo Pessoa Representante Cliente Beneficiário	[1..1]
29	<CNPJ_CPFReprtteCliBenfcrio>	CNPJ ou CPF Representante Cliente Beneficiário	[1..1]
30	</Grupo_DDA0501_ReprtteCliBenfcrio>	Fim Grupo Representante Cliente Beneficiário	[0..n]
31	<DtMovto> </DDA0501>	Data Movimento	[1..1]

MANUAL DE LEIAUTES DE ARQUIVOS DO DDA

DENOMINAÇÃO: Manual de Leiautes de Arquivos do DDA	CÓDIGO: MAPX-OP16-2009	FOLHA: 220/373
ÁREA EMITENTE: Sistemas TI	VIGÊNCIA: 04/08/2021 a 04/08/2022	VERSÃO: 5.0.0



Nome da Mensagem:		Resposta ao Requiritante de inclusão de cliente beneficiário no dia		
Código da Mensagem:		DDA0501R1	Emissor: Participante Destinatário	Destinatário: DDA
Seq.	Tag	Nome do Campo		Mult.
	<DDA0501R1>			
1	<CodMsg>	Código Mensagem		[1..1]
2	<NumCtrlPart>	Número Controle Participante		[1..1]
3	<NumCtrlDDA>	Número Controle DDA		[1..1]
4	<ISPBPartDestinatarioPrincipal>	ISPB Participante Destinatário Principal		[1..1]
5	<ISPBPartDestinatarioAdmtd>	ISPB Participante Destinatário Administrado		[1..1]
6	<NumIdentcBenfcrio>	Número Identificação Beneficiário		[1..1]
7	<NumRefAtlCadBenfcrio>	Número Referência Atual Cadastro Beneficiário		[1..1]
8	<NumSeqAtlzCadBenfcrio>	Número Sequência Atualização Cadastro Beneficiário		[1..1]
9	<DtHrDDA>	Data Hora DDA		[1..1]
10	<DtMovto>	Data Movimento		[1..1]
	</DDA0501R1>			

7.37 Mensagem DDA0502 – Participante requisita alteração de cliente beneficiário no dia

Evento DDA0502 – Participante requisita alteração de cliente beneficiário no dia

Descrição Destinado ao Participante Destinatário requisitar alterações no cadastro do cliente beneficiário.

Observação Para detalhamento da utilização da mensagem, observar o Manual de Operações – DDA/Cadastro Centralizado de Clientes Beneficiários de Cobrança.

Mensagens Associadas

Fluxo do Evento:

Fluxo1

Nome da Mensagem: Requisição de alteração de cliente beneficiário no dia

MANUAL DE LEIAUTES DE ARQUIVOS DO DDA

DENOMINAÇÃO: Manual de Leiautes de Arquivos do DDA	CÓDIGO: MAPX-OP16-2009	FOLHA: 221/373
ÁREA EMITENTE: Sistemas TI	VIGÊNCIA: 04/08/2021 a 04/08/2022	VERSÃO: 5.0.0



Código da Mensagem:	DDA0502	Emissor:	Participante Destinatário	Destinatário:	DDA
Seq.	Tag	Nome do Campo			Mult.
	<DDA0502>				
1	<CodMsg>	Código Mensagem			[1..1]
2	<NumCtrlPart>	Número Controle Participante			[1..1]
3	<ISPBPartDestinatarioPrincipal>	ISPB Participante Destinatário Principal			[1..1]
4	<ISPBPartDestinatarioAdmtd>	ISPB Participante Destinatário Administrado			[1..1]
5	<NumIdentcBenfcrio>	Número Identificação Beneficiário			[1..1]
6	<NumRefAtlCadBenfcrio>	Número Referência Atual Cadastro Beneficiário			[0..1]
7	<TpPessoaBenfcrio>	Tipo Pessoa Beneficiário			[1..1]
8	<CNPJ_CPFBenfcrio>	CNPJ ou CPF Beneficiário			[1..1]
9	<Nom_RzSocBenfcrio>	Nome ou Razão Social Beneficiário			[1..1]
10	<NomFantsBenfcrio>	Nome Fantasia Beneficiário			[0..1]
11	<DtIniRelctPart>	Data Início Relacionamento Participante			[1..1]
12	<Grupo_DDA0502_Conv>	Grupo Convênio			[0..n]
13	<TpManutConv>	Tipo Manutenção Convênio			[1..1]
14	<ISPBPartIncorpdp>	ISPB Participante Incorporado			[0..1]
15	<SitConvBenfcrioPart>	Situação Convênio Beneficiário Participante			[0..1]
16	<DtIniRelctConv>	Data Início Relacionamento Convênio			[1..1]
17	<DtFimRelctConv>	Data Fim Relacionamento Convênio			[0..1]
18	<TpAgDest>	Tipo Agência Destino			[1..1]
19	<AgDest>	Agência Destino			[1..1]
20	<TpCtDest>	Tipo Conta Destino			[0..1]
21	<CtDest>	Conta Destino			[0..1]
22	<TpProdtConv>	Tipo Produto Convênio			[1..1]
23	<TpCartConvCobr>	Tipo Carteira Convênio Cobrança			[0..1]
24	<CodCli_Conv>	Código Cliente ou Convênio			[0..1]
25	</Grupo_DDA0502_Conv>	Fim Grupo Convênio			[0..n]
26	<Grupo_DDA0502_ReprtteCliBenfcrio>	Grupo Representante Cliente Beneficiário			[0..n]
27	<TpManutReprtteCliBenfcrio>	Tipo Manutenção Representante Cliente Beneficiário			[1..1]
28	<TpPessoaReprtteCliBenfcrio>	Tipo Pessoa Representante Cliente Beneficiário			[1..1]
29	<CNPJ_CPFReprtteCliBenfcrio>	CNPJ ou CPF Representante Cliente Beneficiário			[1..1]

MANUAL DE LEIAUTES DE ARQUIVOS DO DDA

DENOMINAÇÃO: Manual de Leiautes de Arquivos do DDA	CÓDIGO: MAPX-OP16-2009	FOLHA: 222/373
ÁREA EMITENTE: Sistemas TI	VIGÊNCIA: 04/08/2021 a 04/08/2022	VERSÃO: 5.0.0



30	</Grupo_DDA0502_ReprtteCliBenfcrio >	Fim Grupo Representante Cliente Beneficiário	[0..n]
31	<DtMovto> </DDA0502>	Data Movimento	[1..1]

Nome da Mensagem: Resposta ao Requisitante de alteração de cliente beneficiário no dia

Código da Mensagem: DDA0502R1 **Emissor:** DDA **Destinatário:** Participante Destinatário

Seq.	Tag	Nome do Campo	Mult.
	<DDA0502R1>		
1	<CodMsg>	Código Mensagem	[1..1]
2	<NumCtrlPart>	Número Controle Participante	[1..1]
3	<NumCtrlDDA>	Número Controle DDA	[1..1]
4	<ISPBPartDestinatarioPrincipal>	ISPB Participante Destinatário Principal	[1..1]
5	<ISPBPartDestinatarioAdmtd>	ISPB Participante Destinatário Administrado	[1..1]
6	<NumIdentcBenfcrio>	Número Identificação Beneficiário	[1..1]
7	<NumRefAtlCadBenfcrio>	Número Referência Atual Cadastro Beneficiário	[1..1]
8	<NumSeqAtlzCadBenfcrio>	Número Sequência Atualização Cadastro Beneficiário	[1..1]
9	<DtHrDDA>	Data Hora DDA	[1..1]
10	<DtMovto> </DDA0502R1>	Data Movimento	[1..1]

7.38 Mensagem DDA0503 – Participante requisita exclusão de relacionamento com o cliente beneficiário no dia

Evento DDA0503 – Participante requisita exclusão de relacionamento com o cliente beneficiário no dia

Descrição Destinado ao Participante Destinatário requisitar exclusão de relacionamento com o Cliente Beneficiário.

Observação Para detalhamento da utilização da mensagem, observar o Manual de Operações – DDA/Cadastro Centralizado de Clientes Beneficiários de Cobrança.

Mensagens Associadas

Fluxo do Evento:

Fluxo1

MANUAL DE LEIAUTES DE ARQUIVOS DO DDA

DENOMINAÇÃO: Manual de Leiautes de Arquivos do DDA	CÓDIGO: MAPX-OP16-2009	FOLHA: 223/373
ÁREA EMITENTE: Sistemas TI	VIGÊNCIA: 04/08/2021 a 04/08/2022	VERSÃO: 5.0.0



Nome da Mensagem: Requisição de exclusão de relacionamento com o cliente beneficiário no dia
Código da Mensagem: DDA0503 **Emissor:** Participante **Destinatário:** DDA
 Destinatário

Seq.	Tag	Nome do Campo	Mult.
	<DDA0503>		
1	<CodMsg>	Código Mensagem	[1..1]
2	<NumCtrlPart>	Número Controle Participante	[1..1]
3	<ISPBPartDestinatarioPrincipal>	ISPB Participante Destinatário Principal	[1..1]
4	<ISPBPartDestinatarioAdmtd>	ISPB Participante Destinatário Administrado	[1..1]
5	<NumIdentcBenfcrio>	Número Identificação Beneficiário	[1..1]
6	<NumRefAtlCadBenfcrio>	Número Referência Atual Cadastro Beneficiário	[0..1]
7	<TpPessoaBenfcrio>	Tipo Pessoa Beneficiário	[1..1]
8	<CNPJ_CPFBenfcrio>	CNPJ ou CPF Beneficiário	[1..1]
9	<SitRelctPart>	Situação Relacionamento Participante	[1..1]
10	<DtFimRelctPart>	Data Fim Relacionamento Participante	[1..1]
11	<DtMovto>	Data Movimento	[1..1]
	</DDA0503>		

Nome da Mensagem: Resposta ao Requisitante de exclusão de relacionamento com o Cliente Beneficiário dia

Código da Mensagem: DDA0503R1 **Emissor:** DDA **Destinatário:** Participante

Seq.	Tag	Nome do Campo	Mult.
	<DDA0503R1>		
1	<CodMsg>	Código Mensagem	[1..1]
2	<NumCtrlPart>	Número Controle Participante	[1..1]
3	<NumCtrlDDA>	Número Controle DDA	[1..1]
4	<ISPBPartDestinatarioPrincipal>	ISPB Participante Destinatário Principal	[1..1]
5	<ISPBPartDestinatarioAdmtd>	ISPB Participante Destinatário Administrado	[1..1]
6	<NumIdentcBenfcrio>	Número Identificação Beneficiário	[1..1]
7	<NumRefAtlCadBenfcrio>	Número Referência Atual Cadastro Beneficiário	[1..1]
8	<NumSeqAtlzCadBenfcrio>	Número Sequência Atualização Cadastro Beneficiário	[1..1]
9	<DtHrDDA>	Data Hora DDA	[1..1]

MANUAL DE LEIAUTES DE ARQUIVOS DO DDA

DENOMINAÇÃO: Manual de Leiautes de Arquivos do DDA	CÓDIGO: MAPX-OP16-2009	FOLHA: 224/373
ÁREA EMITENTE: Sistemas TI	VIGÊNCIA: 04/08/2021 a 04/08/2022	VERSÃO: 5.0.0



10 <DtMovto> Data Movimento [1..1]
</DDA0503R1>

7.39 Mensagem DDA0504 – Participante consulta Clientes Beneficiários

Evento DDA0504 – Participante consulta beneficiários

Descrição Destinado ao participante consultar o cadastro de Clientes Beneficiários.

Observação Para detalhamento da utilização da mensagem, observar o Manual de Operações – DDA/Cadastro Centralizado de Clientes Beneficiários de Cobrança.

Mensagens Associadas

Fluxo do Evento:

Fluxo4

Nome da Mensagem:	Consulta Clientes Beneficiários				
Código da Mensagem:	DDA0504	Emissor:	Participante	Destinatário:	DDA
Seq.	Tag	Nome do Campo		Mult.	
	<DDA0504>				
1	<CodMsg>	Código Mensagem		[1..1]	
2	<NumCtrlPart>	Número Controle Participante		[1..1]	
3	<ISPBPartDestinatarioPrincipal>	ISPB Participante Destinatário Principal		[1..1]	
4	<ISPBPartDestinatarioAdmtd>	ISPB Participante Destinatário Administrado		[1..1]	
5	<NumIdentcBenfcrio>	Número Identificação Beneficiário		[0..1]	
6	<Grupo_DDA0504_Benfcrio>	Grupo Beneficiário		[0..1]	
7	<TpPessoaBenfcrio>	Tipo Pessoa Beneficiário		[1..1]	
8	<CNPJ_CPFBenfcrio>	CNPJ ou CPF Beneficiário		[1..1]	
9	</Grupo_DDA0504_Benfcrio>	Fim Grupo Beneficiário		[0..1]	
10	<CNPJBaseBenfcrio>	CNPJ Base Beneficiário		[0..1]	
11	<SitBenfcrio>	Situação Beneficiário		[0..1]	
12	<DtIniUltAltSit>	Data Início Última Alteração Situação		[0..1]	
13	<DtFimUltAltSit>	Data Fim Última Alteração Situação		[0..1]	
14	<SitRelctPart>	Situação Relacionamento Participante		[0..1]	
15	<TpRet>	Tipo Retorno		[1..1]	

MANUAL DE LEIAUTES DE ARQUIVOS DO DDA

DENOMINAÇÃO: Manual de Leiautes de Arquivos do DDA	CÓDIGO: MAPX-OP16-2009	FOLHA: 225/373
ÁREA EMITENTE: Sistemas TI	VIGÊNCIA: 04/08/2021 a 04/08/2022	VERSÃO: 5.0.0



16 <DtMovto> Data Movimento [1..1]
</DDA0504>

Nome da Mensagem:		Resposta à Consulta de Clientes Beneficiários			
Código da Mensagem:		Emissor:	DDA	Destinatário:	Participante
Seq.	Tag	Nome do Campo			Mult. OU
	<DDA0504R1>				
1	<CodMsg>	Código Mensagem			[1..1]
2	<NumCtrlPart>	Número Controle Participante			[1..1]
3	<NumCtrlDDA>	Número Controle DDA			[1..1]
4	<ISPBPtDestinatarioPrincipal>	ISPB Participante Destinatário Principal			[1..1]
5	<ISPBPtDestinatarioAdmtd>	ISPB Participante Destinatário Administrado			[1..1]
6	<Grupo_DDA0504R1_Benfcrio>	Grupo Beneficiário			[0..200]
7	<NumIdentcBenfcrio>	Número Identificação Beneficiário			[0..1]
8	<NumRefAtlCadBenfcrio>	Número Referência Atual Cadastro Beneficiário			[0..1]
9	<NumSeqAtlzCadBenfcrio>	Número Sequência Atualização Cadastro Beneficiário			[0..1]
10	<TpPessoaBenfcrio>	Tipo Pessoa Beneficiário			[1..1]
11	<CNPJ_CPFBenfcrio>	CNPJ ou CPF Beneficiário			[1..1]
12	<Nom_RzSocBenfcrio>	Nome ou Razão Social Beneficiário			[0..1]
13	<NomFantsBenfcrio>	Nome Fantasia Beneficiário			[0..1]
14	<SitBenfcrio>	Situação Beneficiário			[1..1]
15	<DtHrSitBenfcrio>	Data Hora Situação Beneficiário			[1..1]
16	<DtHrInclBenfcrioPart>	Data Hora Inclusão Beneficiário Participante			[0..1]
17	<DtHrUltAltBenfcrioPart>	Data Hora Última Alteração Beneficiário Participante			[0..1]
18	<SitRelctPart>	Situação Relacionamento Participante			[0..1]
19	<DtIniRelctPart>	Data Início Relacionamento Participante			[0..1]
20	<DtFimRelctPart>	Data Fim Relacionamento Participante			[0..1]
21	<DtIniRelctMaisAntgBenfcrio>	Data Início Relacionamento Mais Antigo Beneficiário			[0..1]
22	<DtIniRelctMaisRecteBenfcrio>	Data Início Relacionamento Mais Recente Beneficiário			[0..1]
23	<ISPBPtDestinatarioOrigdrAlert>	ISPB Participante Destinatário Originador Alerta			[0..n]

MANUAL DE LEIAUTES DE ARQUIVOS DO DDA

DENOMINAÇÃO: Manual de Leiautes de Arquivos do DDA	CÓDIGO: MAPX-OP16-2009	FOLHA: 226/373
ÁREA EMITENTE: Sistemas TI	VIGÊNCIA: 04/08/2021 a 04/08/2022	VERSÃO: 5.0.0



24	<Grupo_DDA0504R1_Conv>	Grupo Convênio	[0..n]
25	<ISPBPartIncorpd>	ISPB Participante Incorporado	[0..1]
26	<SitConvBenfcrioPart>	Situação Convênio Beneficiário Participante	[0..1]
27	<DtIniRelctConv>	Data Início Relacionamento Convênio	[1..1]
28	<DtFimRelctConv>	Data Fim Relacionamento Convênio	[0..1]
29	<TpAgDest>	Tipo Agência Destino	[1..1]
30	<AgDest>	Agência Destino	[1..1]
31	<TpCtDest>	Tipo Conta Destino	[0..1]
32	<CtDest>	Conta Destino	[0..1]
33	<TpProdtConv>	Tipo Produto Convênio	[1..1]
34	<TpCartConvCobr>	Tipo Carteira Convênio Cobrança	[0..1]
35	<CodCli_Conv>	Código Cliente ou Convênio	[0..1]
36	</Grupo_DDA0504R1_Conv>	Fim Grupo Convênio	[0..n]
37	<Grupo_DDA0504R1_ReprtteCliBenfcrio>	Grupo Representante Cliente Beneficiário	[0..n]
38	<CNPJ_CPFReprtteCliBenfcrio>	CNPJ ou CPF Representante Cliente Beneficiário	[1..1]
39	<TpPessoaReprtteCliBenfcrio>	Tipo Pessoa Representante Cliente Beneficiário	[1..1]
40	</Grupo_DDA0504R1_ReprtteCliBenfcrio>	Fim Grupo Representante Cliente Beneficiário	[0..n]
41	</Grupo_DDA0504R1_Benfcrio>	Fim Grupo Beneficiário	[0..200]
42	<IndrInfAdcl>	Indicador Informação Adicional	[0..1]
43	<SitReqDDA>	Situação Requisição DDA	[1..1]
44	<TamArq>	Tamanho Arquivo	[0..1]
45	<IdentdArq>	Identificador Arquivo	[0..1]
46	<DtHrDDA>	Data Hora DDA	[1..1]
47	<DtMovto>	Data Movimento	[1..1]
	</DDA0504R1>		

7.40 Mensagem DDA0505 – Participante requisita alteração de situação do Cliente Beneficiário no dia

Evento DDA0505 – Participante requisita alteração de situação do Cliente Beneficiário no dia

Descrição Destinado ao Participante Destinatário requisitar alterações de situação do Cliente Beneficiário.

Observação Para detalhamento da utilização da mensagem, observar o Manual de Operações –

MANUAL DE LEIAUTES DE ARQUIVOS DO DDA

DENOMINAÇÃO: Manual de Leiautes de Arquivos do DDA	CÓDIGO: MAPX-OP16-2009	FOLHA: 227/373
ÁREA EMITENTE: Sistemas TI	VIGÊNCIA: 04/08/2021 a 04/08/2022	VERSÃO: 5.0.0



DDA/Cadastro Centralizado de Clientes Beneficiários de Cobrança.

Mensagens Associadas

Fluxo do Evento:

Fluxo1

Nome da Mensagem:	Requisição de alteração de situação do Cliente Beneficiário no dia				
Código da Mensagem:	DDA0505	Emissor:	Participante	Destinatário:	DDA
Seq.	Tag	Nome do Campo	Mult.	OU	
	<DDA0505>				
1	<CodMsg>	Código Mensagem	[1..1]		
2	<NumCtrlPart>	Número Controle Participante	[1..1]		
3	<ISPBPartDestinatarioPrincipal>	ISPB Participante Destinatário Principal	[1..1]		
4	<ISPBPartDestinatarioAdmtd>	ISPB Participante Destinatário Administrado	[1..1]		
5	<NumIdentcBenfcrio>	Número Identificação Beneficiário	[1..1]		
6	<NumRefAtlCadBenfcrio>	Número Referência Atual Cadastro Beneficiário	[0..1]		
7	<TpPessoaBenfcrio>	Tipo Pessoa Beneficiário	[1..1]		
8	<CNPJ_CPFBenfcrio>	CNPJ ou CPF Beneficiário	[1..1]		
9	<SitBenfcrio>	Situação Beneficiário	[1..1]		
10	<DtHrSitBenfcrioPart>	Data Hora Situação Beneficiário Participante	[1..1]		
11	<DtMovto>	Data Movimento	[1..1]		
	</DDA0505>				

Nome da Mensagem:	Resposta ao Requisitante de alteração de situação do Cliente Beneficiário no dia				
Código da Mensagem:	DDA0505R1	Emissor:	DDA	Destinatário:	Participante
Seq.	Tag	Nome do Campo	Mult.	OU	
	<DDA0505R1>				
1	<CodMsg>	Código Mensagem	[1..1]		
2	<NumCtrlPart>	Número Controle Participante	[1..1]		
3	<NumCtrlDDA>	Número Controle DDA	[1..1]		
4	<ISPBPartDestinatarioPrincipal>	ISPB Participante Destinatário Principal	[1..1]		
5	<ISPBPartDestinatarioAdmtd>	ISPB Participante Destinatário Administrado	[1..1]		

MANUAL DE LEIAUTES DE ARQUIVOS DO DDA

DENOMINAÇÃO: Manual de Leiautes de Arquivos do DDA	CÓDIGO: MAPX-OP16-2009	FOLHA: 228/373
ÁREA EMITENTE: Sistemas TI	VIGÊNCIA: 04/08/2021 a 04/08/2022	VERSÃO: 5.0.0



6	<NumIdentcBenfcrio>	Número Identificação Beneficiário	[1..1]
7	<NumRefAtlCadBenfcrio>	Número Referência Atual Cadastro Beneficiário	[1..1]
8	<NumSeqAtlzCadBenfcrio>	Número Sequência Atualização Cadastro Beneficiário	[1..1]
9	<DtHrDDA>	Data Hora DDA	[1..1]
10	<DtMovto>	Data Movimento	[1..1]

</DDA0505R1>

7.41 Mensagem DDA0506 – DDA avisa alteração de situação do Cliente Beneficiário

Evento DDA0506 – DDA avisa alteração de situação do Cliente Beneficiário

Descrição Destinado ao DDA avisar aos participantes as alterações de situação dos beneficiários.

Observação Para detalhamento da utilização da mensagem, observar o Manual de Operações do DDA.

Mensagens Associadas

Fluxo do Evento:

Fluxo7

Nome da Mensagem:	Aviso a Terceiros sobre alteração de situação do Cliente Beneficiário				
Código da Mensagem:	DDA0506	Emissor:	DDA	Destinatário:	Participante
Seq.	Tag	Nome do Campo	Mult.	OU	
	<DDA0506>				
1	<CodMsg>	Código Mensagem	[1..1]		
2	<NumCtrlDDA>	Número Controle DDA	[1..1]		
3	<ISPBPartDestinatarioPrincipal>	ISPB Participante Destinatário Principal	[1..1]		
4	<ISPBPartDestinatarioAdmtd>	ISPB Participante Destinatário Administrado	[1..1]		
5	<TpPessoaBenfcrio>	Tipo Pessoa Beneficiário	[1..1]		
6	<CNPJ_CPFBenfcrio>	CNPJ ou CPF Beneficiário	[1..1]		
7	<SitBenfcrio>	Situação Beneficiário	[1..1]		
8	<DtHrSitBenfcrio>	Data Hora Situação Beneficiário	[1..1]		
9	<DtIniRelctMaisAntgBenfcrio>	Data Início Relacionamento Mais Antigo Beneficiário	[1..1]		
10	<DtIniRelctMaisRecteBenfcrio>	Data Início Relacionamento Mais Recente	[1..1]		

MANUAL DE LEIAUTES DE ARQUIVOS DO DDA

DENOMINAÇÃO: Manual de Leiautes de Arquivos do DDA	CÓDIGO: MAPX-OP16-2009	FOLHA: 229/373
ÁREA EMITENTE: Sistemas TI	VIGÊNCIA: 04/08/2021 a 04/08/2022	VERSÃO: 5.0.0



		Beneficiário	
11	<ISPBPartDestinatarioOrigdrAlert>	ISPB Participante Destinatário Originador Alerta	[0..n]
12	<Grupo_DDA0506_ReprtteCliBenfcrio>	Grupo Representante Cliente Beneficiário	[0..n]
13	<TpPessoaReprtteCliBenfcrio>	Tipo Pessoa Representante Cliente Beneficiário	[1..1]
14	<CNPJ_CPFReprtteCliBenfcrio>	CNPJ ou CPF Representante Cliente Beneficiário	[1..1]
15	</Grupo_DDA0506_ReprtteCliBenfcrio>	Fim Grupo Representante Cliente Beneficiário	[0..n]
16	<DtHrDDA>	Data Hora DDA	[1..1]
17	<DtMovto>	Data Movimento	[1..1]
	</DDA0506>		

7.42 Mensagem GEN0014 – Participante requisita arquivo

Descrição: Destinado o Participante solicitar o extrato da base de pagadores, Boletos de Pagamento ou beneficiários

Observação: Os participantes devem informar na tag Tipo Transmissão obrigatoriamente com o valor igual a 'E'. O participante pode solicitar a base, porém para cada GEN0014 ele só preencher apenas um dos seguintes grupos: Beneficiário ou Pagador ou Título. Não será possível pedir mais de um relatório na mesma requisição.

Inventario de Pagadores

Carga Inicial de Pagadores

Inventario de Bloquetos Próprio (emitido pela Instituição administrada solicitante)

Inventario de Bloquetos Terceiro (emitido por outra Instituição, diferente da administrada solicitante) mas pertence a uma das instituições que tem o cadastro ativo do terceiro ou do Cliente Pagador na base.

Carga Inicial de Beneficiários

Inventário de Beneficiários

Tag	Emissor: Participante	Destinatário: DDA	Mult.	Ou
<GEN0014>				
<CodMsg>		Código Mensagem	[1..1]	
<NumCtrlIF>		Número Controle IF	[1..1]	
<ISPBemissor>		ISPB Emissor	[1..1]	
<ISPBdestinatario>		ISPB Destinatário	[1..1]	

MANUAL DE LEIAUTES DE ARQUIVOS DO DDA

DENOMINAÇÃO: Manual de Leiautes de Arquivos do DDA	CÓDIGO: MAPX-OP16-2009	FOLHA: 230/373
ÁREA EMITENTE: Sistemas TI	VIGÊNCIA: 04/08/2021 a 04/08/2022	VERSÃO: 5.0.0



<NomArq>	Nome Arquivo	[1..1]
<CritSelec>	Critério Seleção	[0..1]
<![CDATA[
<Grupo_GEN0014_Benfcrio>	Grupo Beneficiário	[0..1]
<ISPBPartDestinatarioAdmtd>	ISPB Participante Administrado	[1..1]
<TpSolctcBenfcrio>	Tipo de Solicitação	[1..1]
<SitBenfcrio>	Situação do Beneficiário	[0..1]
</Grupo_GEN0014_Benfcrio>	Grupo Beneficiário	[0..1]
<Grupo_GEN0014_Pagdr>	Grupo Pagador	[0..1]
<ISPBPartAdmtd>	ISPB Participante Administrado	[1..1]
<TpSolctcPagdr>	Tipo de Solicitação	[1..1]
</Grupo_GEN0014_Pagdr>	Grupo Pagador	[0..1]
<Grupo_GEN0014_Tit>	Grupo Título	[0..1]
<ISPBPartAdmtd>	ISPB Participante Administrado	[1..1]
<TpSolctcTit>	Tipo de Solicitação	[1..1]
<TpTitConsd>	Tipo Título Consultado	[1..1]
<CNPJ_CPFBenfcrio>	CNPJ ou CPF Beneficiário	[0..1]
</Grupo_GEN0014_Tit>	Grupo Título	[0..1]
]]>		
</CritSelec>	Fim Critério Seleção	[0..1]
<TpTransm>	Tipo Transmissão	[1..1]
<DtMovto>	Data Movimento	[1..1]
</GEN0014>		

8. DICIONÁRIO DE CAMPOS

Nome Campo	Tag	Tipo	Descrição
Agência Destino	AgDest	Agencia	Agência de Destino
Agência Cliente Pagador	AgCliPagdr	Agencia	Número da agência bancária do cliente pagador.
Agencia Recebedor	AgRecbdr	Agencia	Agência do Recebedor
Canal Pagamento	CanPgto	CanPgto	Canal de Pagamento do Bloqueto
Canal Pagamento Baixa	CanPgtoBaixa	CanPgto	Canal de pagamento baixa.
CEP Beneficiário Original	CEPBenfcrioOr	CEP	CEP do beneficiário original.
CEP Pagador	CEPPagdr	CEP	CEP do pagador.

MANUAL DE LEIAUTES DE ARQUIVOS DO DDA

DENOMINAÇÃO: Manual de Leiautes de Arquivos do DDA	CÓDIGO: MAPX-OP16-2009	FOLHA: 231/373
ÁREA EMITENTE: Sistemas TI	VIGÊNCIA: 04/08/2021 a 04/08/2022	VERSÃO: 5.0.0



Nome Campo	Tag	Tipo	Descrição
Cidade Beneficiário Original	CidBenfcrioOr	CidEnd	Cidade do beneficiário original
Cidade Pagador	CidPagdr	CidEnd	Cidade do pagador.
CNPJ Base	CNPJBase	CNPJBase	Base do CNPJ.
CNPJ Base Beneficiário	CNPJBaseBenfcrio	CNPJBase	CNPJ Base do Beneficiário
CNPJ ou CPF Agregado	CNPJ_CPFAgrgd	CNPJ_CPF	CNPJ ou CPF cujos bloquitos serão disponibilizados para o Sacado Eletrônico.
CNPJ ou CPF Agregador	CNPJ_CPFAgrgdr	CNPJ_CPF	CNPJ ou CPF do agregador.
CNPJ_CPFBenfcrio	CNPJ_CPFBenfcrio	CNPJ_CPF	CNPJ ou CPF do cliente beneficiário.
CNPJ ou CPF Beneficiário Final	CNPJ_CPFBenfcrioFinl	CNPJ_CPF	CNPJ ou CPF beneficiário final.
CNPJ ou CPF Beneficiário Original	CNPJ_CPFBenfcrioOr	CNPJ_CPF	CNPJ ou CPF do cliente beneficiário original.
CNPJ ou CPF Pagador	CNPJ_CPFPagdr	CNPJ_CPF	CNPJ ou CPF do pagador.
CNPJ ou CPF Pagador Autorizador	CNPJ_CPFPagdrAutzdr	CNPJ_CPF	CNPJ ou CPF do pagador autorizador
CNPJ ou CPF Portador	CNPJ_CPFPort	CNPJ_CPF	CNPJ ou CPF do Portador, responsável pelo pagamento
CNPJ ou CPF Representante Cliente Beneficiário	CNPJ_CPFReprtteCliBenfcrio	CNPJ_CPF	CNPJ ou CPF do representante do Cliente Beneficiário no Participante.
CNPJ ou CPF Terceiro	CNPJ_CPFterc	CNPJ_CPF	CNPJ ou CPF de Terceiro autorizado a consultar os bloquitos de cobrança do Pagador. Podem ser autorizados “n” Sacados Eletrônicos(CPF, CNPJ Completo, que poderão consultar os Boletos de Pagamento das filiais).
Código Carteira Título	CodCartTit	CodCartTit	Código para identificar as características dos títulos dentro das modalidades de cobrança existentes no banco .
Código Cliente ou Convênio	CodCli_Conv	CodCli	Código do cliente ou do convênio
Código Desconto Título	CodDesctTit	CodDesctTit	Código para identificação do critério de desconto que deve ser concedido.

MANUAL DE LEIAUTES DE ARQUIVOS DO DDA

DENOMINAÇÃO: Manual de Leiautes de Arquivos do DDA	CÓDIGO: MAPX-OP16-2009	FOLHA: 232/373
ÁREA EMITENTE: Sistemas TI	VIGÊNCIA: 04/08/2021 a 04/08/2022	VERSÃO: 5.0.0



Nome Campo	Tag	Tipo	Descrição
Código Espécie Título	CodEspTit	CodEspTit	Código para identificar o tipo de Boleto de Pagamento de cobrança. Códigos adotados pela FEBRABAN
Código Grade	CodGrd	CodGrd	Código Grade
Código Juros Título	CodJurosTit	CodJurosTit	Código para identificação do tipo de pagamento de juros de mora. Códigos adotados pela FEBRABAN.
Código Mensagem	CodMsg	CodMsg	Código da mensagem do sistema associado ao evento.
Código Mensagem ou Arquivo	CodMsg_Arq	CodMsg_Arq	Código da mensagem ou arquivo.
Código Mensagens Processadas	CodMsgProcd	CodMsg	Código da mensagem processada.
Código Modelo Fatura	CodModIFatr	CodModIFatr	Código do modelo para apresentação da fatura.
Código Moeda CNAB	CodMoedaCNAB	CodMoedaCNAB	Código da Moeda no padrão CNAB.
Código Multa Título	CodMultaTit	CodMultaTit	Código da multa do título. Códigos adotados pela FEBRABAN
Código Participante Destinatário	CodPartDestinatario	CodIF	Código do participante destinatário utilizado na compensação.
Código Participante Recebedor Baixa	CodPartRecbdrBaixa	CodIF	Código do participante recebedor da baixa do boleto de pagamento.
Conta Destino	CtDest	CtBanc_Pgto	Número de conta bancária de destino do cliente beneficiário no Participante.
Conta Cliente Pagador	CtCliPagdr	CtBancaria	Conta do cliente pagador.
Critério Seleção	CritSelec	Msg	Critério de Seleção
Data Adesão Cliente Pagador DDA	DtAdesCliPagdrDDA	Data	Data de adesão ao DDA do cliente pagador.
Data Cancelamento Baixa	DtCancelBaixa	Data	Data do cancelamento da baixa.
Data Início Última Alteração Situação	DtIniUltAltSit	Data	Indica a data de início para pesquisa da data de última alteração da situação.
Data Desconto Título	DtDesctTit	Data	Data-limite do desconto do título.
Data Emissão Título	DtEmsTit	Data	Data de emissão do título.
Data Emissão Nota Fiscal	DtEmsNotaFis	Data	Data de emissão da Nota Fiscal.

MANUAL DE LEIAUTES DE ARQUIVOS DO DDA

DENOMINAÇÃO: Manual de Leiautes de Arquivos do DDA	CÓDIGO: MAPX-OP16-2009	FOLHA: 233/373
ÁREA EMITENTE: Sistemas TI	VIGÊNCIA: 04/08/2021 a 04/08/2022	VERSÃO: 5.0.0



Nome Campo	Tag	Tipo	Descrição
Data Fim Adesão Cliente Pagador DDA	DtFimAdesCliPagdrDDA	Data	Data fim de adesão do cliente pagador no DDA.
Data Fim Apuração	DtFimApurc	Data	Data Fim da Apuração
Data Fim Atualização	DtFimAtlz	Data	Data Fim da Atualização da Informação.
Data Fim Cadastramento Título	DtFimCadmntTit	Data	Data Fim da Pesquisa do Cadastramento do Título no DDA.
Data Fim Última Alteração Situação	DtFimUltAltSit	Data	Indica a data fim para pesquisa da data de última alteração da situação.
Data Fim Relacionamento Participante	DtFimRelctPart	Data	Data do fim de relacionamento (vínculo) do cliente beneficiário com o Participante.
Data Fim Relacionamento Convênio	DtFimRelctConv	Data	Data do fim do relacionamento (vínculo) do cliente beneficiário com o convênio contratado no Participante.
Data Hora Arquivo	DtHrArq	Data Hora	Data Hora Arquivo
Data Hora Cancelamento Baixa	DtHrCancelctBaixa	Data Hora	Data e Hora do cancelamento da baixa.
Data Hora DDA	DtHrDDA	Data Hora	Data Hora DDA
Data Hora Fechamento	DtHrFcht	Data Hora	Data hora fechamento
Data Hora Fim	DtHrFim	Data Hora	Data hora fim
Data Hora Fim Cadastro Cliente Pagador DDA	DtHrFimCadCliPagdrDDA	Data Hora	Data e Hora de fim do cadastro do cliente pagador no DDA
Data Hora Inclusão Beneficiário Participante	DtHrInclBenfcrioPart	Data Hora	Data e hora da inclusão do beneficiário no Participante.
Data Hora Início	DtHrIni	Data Hora	Data Hora Início
Data Hora Início Cadastro Cliente Pagador DDA	DtHrIniCadCliPagdrDDA	Data Hora	Data e Hora de início do cadastro do cliente pagador no DDA
Data Hora Processamento Baixa	DtHrProcBaixa	Data Hora	Data e Hora do Processamento da Baixa
Data Hora Recebimento do Título	DtHrRecbtTit	Data Hora	Data e Hora do Recebimento do Título pela IF Recebedora
Data Hora Situação	DtHrSit	Data Hora	Data Hora Situação
Data Hora Situação Aceite	DtHrSitActe	Data Hora	Data Hora Situação do Aceite

MANUAL DE LEIAUTES DE ARQUIVOS DO DDA

DENOMINAÇÃO: Manual de Leiautes de Arquivos do DDA	CÓDIGO: MAPX-OP16-2009	FOLHA: 234/373
ÁREA EMITENTE: Sistemas TI	VIGÊNCIA: 04/08/2021 a 04/08/2022	VERSÃO: 5.0.0



Nome Campo	Tag	Tipo	Descrição
Data Hora Situação Adesão Cliente Pagador DDA	DtHrSitAdesCliPagdrDDA	Data Hora	Data e Hora de situação de adesão do cliente pagador no DDA.
Data Hora Situação Baixa	DtHrSitBaixa	Data Hora	Data e Hora de situação da baixa no sistema.
Data Hora Situação Beneficiário Participante	DtHrSitBenfcrio	Data Hora	Data e hora da situação do beneficiário no cadastro de beneficiários.
Data Hora Situação Beneficiário Participante	DtHrSitBenfcrioPart	Data Hora	Data e hora da situação do beneficiário no Participante.
Data Hora Situação Cliente Pagador DDA	DtHrSitCliPagdrDDA	Data Hora	Data e hora da situação do cliente pagador no DDA
Data Hora Situação Cliente Pagador Participante	DtHrSitCliPagdrPart	Data Hora	Data e hora da situação do cliente pagador no participante
Data Hora Situação Título	DtHrSitTit	Data Hora	Data e Hora da Situação do Boleto de Pagamento
Data Hora Transação	DtHrTransc	Data Hora	Data Hora Transação
Data Hora Última Alteração Beneficiário Participante	DtHrUltAltBenfcrioPart	Data Hora	Data e hora da última alteração do beneficiário no Participante.
Data Início Adesão Cliente Pagador DDA	DtIniAdesCliPagdrDDA	Data	Data Início de adesão do cliente pagador no DDA.
Data Início Apuração	DtIniApurc	Data	Data Início de Apuração
Data Início Atualização	DtIniAtlz	Data	Data Início da Atualização da Informação.
Data Início Cadastramento Título	DtIniCadmntTit	Data	Data de Início da Pesquisa do Cadastramento do Boleto de Pagamento no DDA.
Data Início Relacionamento com o Participante	DtIniRelctPart	Data	Data do início de relacionamento (vínculo) do Cliente Beneficiário com o Participante.
Data Início Relacionamento Convênio	DtIniRelctConv	Data	Data do início do relacionamento (vínculo) do Cliente Beneficiário com o convênio contratado no Participante.

MANUAL DE LEIAUTES DE ARQUIVOS DO DDA

DENOMINAÇÃO: Manual de Leiautes de Arquivos do DDA	CÓDIGO: MAPX-OP16-2009	FOLHA: 235/373
ÁREA EMITENTE: Sistemas TI	VIGÊNCIA: 04/08/2021 a 04/08/2022	VERSÃO: 5.0.0



Nome Campo	Tag	Tipo	Descrição
Data Início Relacionamento Mais Antiga	DtIniRelctMaisAntgBenfcrio	Data	Data do início de relacionamento (vínculo) mais antiga do Cliente Beneficiário dentre todas as Participantes.
Data Início Relacionamento Mais Recente	DtIniRelctMaisRecteBenfcrio	Data	Data do início de relacionamento (vínculo) mais recente do Cliente Beneficiário dentre todas as Participantes.
Data Juros Título	DtJurosTit	Data	Data de Início da cobrança de juros. Deve ser posterior a data de vencimento da operação.
Data Movimento	DtMovto	Data	Data de movimento.
Data Multa Título	DtMultaTit	Data	Data a partir da qual se cobra a Multa.
Data Processamento Baixa	DtProcBaixa	Data	Data do processamento da baixa
Data Referência	DtRef	Data	Data de Referência
Data Registro Histórico Título	DtRegHistTit	Data	Data de registro do histórico do boleto de pagamento.
Data Validade Cálculo	DtValiddCalc	Data	Data Validade Cálculo
Data Vencimento Título	DtVencTit	Data	Data de Vencimento do Título. Esta data deverá estar dentro do período de antecedência ou atraso estabelecido.
Data Vencimento Título Fim	DtVencTitFim	Data	Data de Início do Vencimento do Boleto de Pagamento da Pesquisa.
Data Vencimento Título Início	DtVencTitIni	Data	Data de Fim do Vencimento do Boleto de Pagamento da Pesquisa.
Data-Limite Pagamento Título	DtLimPgtoTit	Data	Data limite para pagamento do Boleto de Pagamento. Deve ser maior igual à data de vencimento da operação.
Identificação Sacador Avalista	IdentcSacdrAvalst	IdentcSacdrAvalst	Identificação do sacador avalista.
Identificador Arquivo	IdentdArq	IdentdArq	Identificador do arquivo.
Identificador Arquivo Original	IdentdArqOr	IdentdArq	Identificador do arquivo original
Identificador Nosso Número	IdentdNossoNum	IdentdNossoNum	Identificador do Boleto de Pagamento no Banco – o “Nosso Número”.

MANUAL DE LEIAUTES DE ARQUIVOS DO DDA

DENOMINAÇÃO: Manual de Leiautes de Arquivos do DDA	CÓDIGO: MAPX-OP16-2009	FOLHA: 236/373
ÁREA EMITENTE: Sistemas TI	VIGÊNCIA: 04/08/2021 a 04/08/2022	VERSÃO: 5.0.0



Nome Campo	Tag	Tipo	Descrição
Indicador Aceite	IndrActe	IndrActe	Indicador de Aceite do Boleto de Pagamento.
Indicador Adesão Cliente Pagador DDA	IndrAdesCliPagdrDDA	Indr	Indicador de adesão do cliente pagador ao DDA
Indicador Bloqueio Pagamento	IndrBloqPgto	Indr	Indicador de Bloqueio do Boleto de Pagamento para Pagamento
Indicador Continuação	IndrCont	Indr	Indicador de continuação
Indicador Flag Fim	IndrFlagFim	Indr	Indicador se é o último arquivo do dia.
Indicador Informação Adicional	IndrInfAdcl	Indr	Indicador se existe mais informações para o resultado da busca.
Indicador Manutenção Agregado	IndrManutAgrgd	IndrIE	Indicador de manutenção do Agregado do Pagador.
Indicador Manutenção Beneficiário Final	IndrManutBenfcrioFinl	IndrMEA	Indicador de manutenção do beneficiário final do Boleto de Pagamento.
Indicador Manutenção Beneficiário Original	IndrManutBenfcrioOr	IndrMA	Indicador de manutenção do Cliente Beneficiário Original do Boleto de Pagamento.
Indicador Manutenção Conta Cliente Pagador	IndrManutCtCliPagdr	IndrIE	Indicador de manutenção da conta do cliente pagador.
Indicador Manutenção Desconto Título	IndrManutDescTit	IndrMA	Indicador de manutenção do desconto do Boleto de Pagamento
Indicador Manutenção Documento Título	IndrManutDocTit	IndrMA	Indicador de manutenção do documento do Boleto de Pagamento
Indicador Manutenção Histórico Nota Fiscal	IndrManutHistNotaFis	IndrMEA	Indicador de manutenção do histórico da nota fiscal
Indicador Manutenção Histórico Texto Informativo	IndrManutHistTxtInf	IndrMEA	Indicador de manutenção do histórico do texto informativo
Indicador Manutenção Instrução Pagamento Título	IndrManutInstcPgtoTit	IndrMA	Indicador de manutenção da instrução de pagamento do Boleto de Pagamento

MANUAL DE LEIAUTES DE ARQUIVOS DO DDA

DENOMINAÇÃO: Manual de Leiautes de Arquivos do DDA	CÓDIGO: MAPX-OP16-2009	FOLHA: 237/373
ÁREA EMITENTE: Sistemas TI	VIGÊNCIA: 04/08/2021 a 04/08/2022	VERSÃO: 5.0.0



Nome Campo	Tag	Tipo	Descrição
Indicador Manutenção Instrução Valor Recebimento	IndrManutInstcVlrRecbt	IndrMA	Indicador de manutenção da instrução de valor do recebimento
Indicador Manutenção Juros Título	IndrManutJurosTit	IndrMA	Indicador de manutenção de juros do Boleto de Pagamento
Indicador Manutenção Multa Título	IndrManutMultaTit	IndrMA	Indicador de manutenção da multa do Boleto de Pagamento
Indicador Manutenção Pagador	IndrManutPagdr	IndrIEA	Indicador de manutenção no cadastro do pagador
Indicador Manutenção Pagador Título	IndrManutPagdrTit	IndrMA	Indicador de manutenção do pagador do Boleto de Pagamento
Indicador Manutenção Sacador Avalista	IndrManutSacdrAvalst	IndrMA	Indicador de manutenção do sacador avalista
Indicador Manutenção Terceiros	IndrManutTerc	IndrIEA	Indicador de manutenção de Terceiros.
Indicador Operação Contingência	IndrOpContg	Indr	Indicador de Operação em Contingência
Indicador Pagamento Parcial	IndrPgtoParcl	Indr	Identifica se o Boleto de Pagamento permite pagamento parcial
Indicador Título Negociado	IndrTitNegcd	Indr	Indicador de Boleto de Pagamento Negociado.
Tipo Valor ou Percentual Máximo Título	TpVlr_PercMaxTit	TpVlr_Perc	Identifica se representa um valor ou um percentual máximo do Boleto de Pagamento
Tipo Valor ou Percentual Mínimo Título	TpVlr_PercMinTit	TpVlr_Perc	Identifica se representa um valor ou um percentual mínimo do Boleto de Pagamento
ISPB Destinatário	ISPBDestinatario	ISPB	ISPB do Destinatário.
ISPB Iniciador Pagamento	ISPBInidrPgto	ISPB	ISPB do Iniciador de Pagamento
ISPB do Participante Incorporado	ISPBPartIncorp	ISPB	Número de identificação da Instituição financeira Incorporada no Sistema de Pagamentos Brasileiro.
ISPB Emissor	ISPBEmissor	ISPB	ISPB do Emissor da mensagem.
ISPB Participante	ISPBPart	ISPB	ISPB Participante
ISPB Participante Administrado	ISPBPartAdmtd	ISPB	Número de Identificação da Instituição financeira no

MANUAL DE LEIAUTES DE ARQUIVOS DO DDA

DENOMINAÇÃO: Manual de Leiautes de Arquivos do DDA	CÓDIGO: MAPX-OP16-2009	FOLHA: 238/373
ÁREA EMITENTE: Sistemas TI	VIGÊNCIA: 04/08/2021 a 04/08/2022	VERSÃO: 5.0.0



Nome Campo	Tag	Tipo	Descrição
			Sistema de Pagamentos Brasileiro.
ISPB Participante Destinatário	ISPBPartDestinatario	ISPB	Número de identificação da Instituição financeira no Sistema de Pagamentos Brasileiro.
ISPB Participante Destinatário Administrado	ISPBPartDestinatarioAdmtd	ISPB	Número de identificação da Instituição financeira no Sistema de Pagamentos Brasileiro, responsável por fornecer os dados o Participante Principal.
ISPB Participante Destinatário Originadora do Alerta	ISPBPartDestinatarioOrigdrAlert	ISPB	Número de Identificação da Instituição financeira no Sistema de Pagamentos Brasileiro, responsável pelo alerta.
ISPB Participante Destinatário Principal	ISPBPartDestinatarioPrincipal	ISPB	Número de Identificação da Instituição financeira no Sistema de Pagamentos Brasileiro, responsável pela emissão.
ISPB Participante Principal	ISPBPartPrincipal	ISPB	Número de Identificação da Instituição financeira no Sistema de Pagamentos Brasileiro.
ISPB Participante Recebedor Administrado	ISPBPartRecbdrAdmtd	ISPB	Número de Identificação da Instituição financeira no Sistema de Pagamentos Brasileiro.
ISPB Participante Recebedor Baixa	ISPBPartRecbdrBaixa	ISPB	ISPB do Participante Recebedor da Baixa
ISPB Participante Recebedor Principal	ISPBPartRecbdrPrincipal	ISPB	Número de Identificação da Instituição financeira no Sistema de Pagamentos Brasileiro.
Logradouro Beneficiário Original	LogradBenfcrioOr	RuaRem	Rua, número e complemento do Cliente Beneficiário Original
Logradouro Pagador	LogradPagdr	RuaRem	Rua, número e complemento do Pagador.
Meio Pagamento	MeioPgto	MeioPgto	Meio de Pagamento
Meio Pagamento Baixa	MeioPgtoBaixa	MeioPgto	Meio de Pagamento Baixa
Motivo do Cancelamento	MotvCancel	MotvCancel	Motivo do cancelamento da Baixa
Mensagem ECO	MsgECO	MsgECO	Mensagem ECO

MANUAL DE LEIAUTES DE ARQUIVOS DO DDA

DENOMINAÇÃO: Manual de Leiautes de Arquivos do DDA	CÓDIGO: MAPX-OP16-2009	FOLHA: 239/373
ÁREA EMITENTE: Sistemas TI	VIGÊNCIA: 04/08/2021 a 04/08/2022	VERSÃO: 5.0.0



Nome Campo	Tag	Tipo	Descrição
Nome Arquivo	NomArq	Nome	Nome do arquivo.
Nome Fantasia Beneficiário	NomFantsBenfcrio	Nom_RzSoc	Nome fantasia do Cliente Beneficiário.
Nome Fantasia Beneficiário Final	NomFantsBenfcrioFinl	Nome	Nome fantasia do Cliente Beneficiário final
Nome Fantasia Beneficiário Original	NomFantsBenfcrioOr	Nome	Nome fantasia do Cliente Beneficiário Original
Nome Fantasia Pagador	NomFantsPagdr	Nome	Nome fantasia do Cliente Pagador
Nome ou Razão Social Agregador	Nom_RzSocAgrgdr	Nom_RzSoc	Nome ou Razão Social do Agregador
Nome ou Razão Social Beneficiário Final	Nom_RzSocBenfcrioFinl	Nom_RzSoc	Nome ou Razão Social do Beneficiário responsável pelo Boleto de Pagamento. Será preenchido quando um Banco utilizar um Banco Correspondente para emissão do Boleto de Pagamento.
Nome ou Razão Social Beneficiário Original	Nom_RzSocBenfcrioOr	Nom_RzSoc	Nome ou Razão Social do Cliente Beneficiário Original.
Nome ou Razão Social Pagador	Nom_RzSocPagdr	Nom_RzSoc	Nome ou Razão Social do Pagador
Nome ou Razão Social Sacador Avalista	Nom_RzSocSacdrAvalst	Nom_RzSoc	Nome ou Razão Social do Sacador Avalista.
Nome ou Razão Social Beneficiário	Nom_RzSocBenfcrio	Nom_RzSoc	Nome ou razão social do Cliente Beneficiário.
Nome do Portador	Nom_RzSocPort	Nome	Nome ou razão social do responsável pelo pagamento.
Número Código Barras	NumCodBarras	NumCodBarras	Número do Código de Barras
Número Código Barras Baixa	NumCodBarrasBaixa	NumCodBarras	Número Código de Barras da Baixa
Número Controle DDA	NumCtrlDDA	ControleIF	Número de controle do DDA.
Número Controle Destinatário Original	NumCtrlDestOr	ControleIF	Número de Controle do Destinatário Original.
Número Controle Emissor	NumCtrlEmis	ControleIF	Número de Controle do Emissor.
Número Controle IF	NumCtrlIF	ControleIF	Número de Controle da IF
Número Controle Participante	NumCtrlPart	ControleIF	Número de controle do Participante.
Número Controle Requisição IF	NumCtrlReqIF	ControleIF	Número de Controle da Requisição IF.

MANUAL DE LEIAUTES DE ARQUIVOS DO DDA

DENOMINAÇÃO: Manual de Leiautes de Arquivos do DDA	CÓDIGO: MAPX-OP16-2009	FOLHA: 240/373
ÁREA EMITENTE: Sistemas TI	VIGÊNCIA: 04/08/2021 a 04/08/2022	VERSÃO: 5.0.0



Nome Campo	Tag	Tipo	Descrição
Número Controle Requisição Original	NumCtrlReqOr	ControleIF	Número de Controle de Requisição Original
Número Controle Requisição Participante	NumCtrlReqPart	ControleIF	Número de Controle de Requisição da Participante.
Número de Identificação do Beneficiário	NumIdentcBenfcrio	NumIdentcBenfcrio	Número de identificação do Cliente Beneficiário único na base centralizada.
Número Documento Título	NumDocTit	NumDocTit	Número do Documento do Boleto de Pagamento utilizado pelo Beneficiário.
Número Identificação Baixa	NumIdentcBaixa	NumIdentcTit	Número de Identificação da Baixa
Número Identificação Lançamento	NumIdentcLanc	NumIdentcTit	Número único de identificação do registro na base centralizada.
Número Identificação Pagador	NumIdentcPagdr	NumIdentcPagdr	Número de identificação do Cliente Pagador único na base centralizada.
Número Identificação Terceiro	NumIdentcTerc	NumIdentcTit	Número de Identificação do Terceiro
Número Identificação Título	NumIdentcTit	NumIdentcTit	Número de Identificação do Título
Número Identificação Título Final	NumIdentcTitFinl	NumIdentcTit	Número de Controle DDA.
Número Identificação Título Inicial	NumIdentcTitInial	NumIdentcTit	Número de Controle DDA.
Número Linha Digitável	NumLinhaDigtl	NumLinhaDigtl	Representação numérica do Código de Barras.
Número Nota Fiscal	NumNotaFis	NumNotaFis	Número da Nota Fiscal.
Número Parcela	NumParcl	NumSeqInf	Número da parcela que pertence a um Boleto de Pagamento do tipo carnê
Número Referência Atual Aceite	NumRefAtlActe	NumRefCad	Número de Referência Atual Aceite
Número Referência Atual Cadastro Beneficiário	NumRefAtlCadBenfcrio	NumRefCad	Número Referência Atual Cadastro Beneficiário
Número Referência Atual Cadastro Pagador	NumRefAtlCadCliPagdr	NumRefCad	Número de referência atual do cadastro do Cliente Pagador

MANUAL DE LEIAUTES DE ARQUIVOS DO DDA

DENOMINAÇÃO: Manual de Leiautes de Arquivos do DDA	CÓDIGO: MAPX-OP16-2009	FOLHA: 241/373
ÁREA EMITENTE: Sistemas TI	VIGÊNCIA: 04/08/2021 a 04/08/2022	VERSÃO: 5.0.0



Nome Campo	Tag	Tipo	Descrição
Número Referência Atual Cadastro Terceiro	NumRefAtlCadTerc	NumRefCad	Número de Referência Atual do Cadastro do Terceiro
Número Referência Atual Cadastro Título	NumRefAtlCadTit	NumRefCad	Número de Referência Atual do Cadastro do Título
Número Referência Cadastro Título Baixa	NumRefCadTitBaixa	NumRefCad	Número de Referência do Cadastro do Título informado no envio da baixa
Número Sequência	NumSeq	NumSeq	Número Sequencial que indica a ordem das mensagens particionadas
Número Sequência Atualização Aceite	NumSeqAtlzActe	NumSeqAtlzCadDDA	Número de Sequência da Atualização do Aceite
Número Sequência Atualização Cadastro Beneficiário	NumSeqAtlzCadBenfcrio	NumSeqAtlzCadDDA	Número Sequência Atualização Cadastro Beneficiário
Número Sequência Atualização Cadastro Pagador	NumSeqAtlzCadPagdr	NumSeqAtlzCadDDA	Número de sequência da última atualização de cadastro do pagador
Número Sequência Atualização Cadastro Título	NumSeqAtlzCadTit	NumSeqAtlzCadDDA	Número de Sequência da Atualização do Cadastro do Título
Número Última Identificação Baixa	NumUltIdentcBaixa	NumIdentcTit	Número da Última Identificação da Baixa
Número Único Operação	NUOp	NUOp	Número Único Operação
Número Único Operação Original	NUOpOr	NUOp	Número Único Operação Original
Quantidade Adesão Cliente Pagador DDA	QtdAdesCliPagdrDDA	Qtd	Quantidade de adesões do cliente pagador ao DDA
Quantidade de Lançamentos Cobrados	QtdLancCobrd	Qtd	Quantidade de lançamentos cobrados
Quantidade Dias Protesto	QtdDiaPrott	QtdDias	Quantidade de Dias Corridos para Protesto.
Quantidade Franquia	QtdFranq	Qtd	Quantidade de Boletos de Pagamento que estão dentro da franquia de transações.
Quantidade Mensagens Aceitas	QtdMsgActo	Qtd	Quantidade de mensagem de estímulo que tenha tido o respectivo R1 ou mensagens que tenham sido enviadas pela CIP

MANUAL DE LEIAUTES DE ARQUIVOS DO DDA

DENOMINAÇÃO: Manual de Leiautes de Arquivos do DDA	CÓDIGO: MAPX-OP16-2009	FOLHA: 242/373
ÁREA EMITENTE: Sistemas TI	VIGÊNCIA: 04/08/2021 a 04/08/2022	VERSÃO: 5.0.0



Nome Campo	Tag	Tipo	Descrição
Quantidade Mensagens Rejeitadas	QtdMsgRejd	Qtd	Quantidade de mensagem de estímulo que tenha recebido GEN0004 ou "E".
Quantidade Pagamento Parcial	QtdPgtoParcl	QtdParcl	Quantidade de pagamentos parciais autorizada para o Boleto de Pagamento
Quantidade Pagamento Registrado	QtdPgtoRegtd	Qtd	Quantidade de Pagamentos Registrados
Quantidade Registros Aceitos	QtdRegActo	Qtd	Quantidade de registros aceitos
Quantidade Registros no Arquivo	QtdRegArq	Qtd	Quantidade total de registros recebidos pela Nuclea ou a quantidade total de registros enviados pela Nuclea em uma varredura
Quantidade Registros Rejeitados	QtdRegRejd	Qtd	Quantidade total de registros recebidos no arquivo pela Nuclea e processados com sucesso
Quantidade Total Parcela	QtdTotParcl	QtdParcl	Quantidade total de parcelas para um Boleto de Pagamento do tipo carnê
Situação Agregado	SitAgrgd	SitAgrgd	Situação do Agregado do Pagador.
Situação Baixa	SitBaixa	SitBaixa	Situação da Baixa
Situação Beneficiário	SitBenfcrio	SitBenfcrio	Situação do Cliente Beneficiário
Situação Convênio Beneficiário Participante	SitConvBenfcrioPart	SitConvBenfcrioPart	Situação do convênio do beneficiário no Participante.
Situação Cliente Pagador Participante	SitCliPagdrPart	SitCliPagdrPart	Situação do cliente pagador no participante.
Situação Cliente Pagador DDA	SitCliPagdrDDA	SitCliPagdrDDA	Situação do cliente pagador no DDA
Situação Relacionamento Participante	SitRelctPart	SitRelctPart	Situação do Relacionamento do Cliente Beneficiário no Participante.
Situação Requisição DDA	SitReqDDA	SitCons	Situação da Consulta.
Situação Requisição DDA Detalhamento	SitReqDDADett	SitCons	Situação da Consulta no Detalhamento.
Situação Terceiro	SitTerc	SitTerc	Situação do terceiro autorizado do boleto de pagamento

MANUAL DE LEIAUTES DE ARQUIVOS DO DDA

DENOMINAÇÃO: Manual de Leiautes de Arquivos do DDA	CÓDIGO: MAPX-OP16-2009	FOLHA: 243/373
ÁREA EMITENTE: Sistemas TI	VIGÊNCIA: 04/08/2021 a 04/08/2022	VERSÃO: 5.0.0



Nome Campo	Tag	Tipo	Descrição
Situação Título	SitTit	SitTit	Situação do boleto de pagamento
Situação Título Pagamento	SitTitPgto	SitTitPgto	Situação do boleto de pagamento para pagamento.
Tamanho Arquivo	TamArq	TamArq	Tamanho do arquivo, em bytes.
Texto Antes Cabeçalho Fatura	TxtAntesCabclhoFatr	Txt100	Texto da fatura para exibição antes do cabeçalho.
Texto Após Cabeçalho Fatura	TxtAposCabclhoFatr	Txt100	Texto da fatura para exibição após o cabeçalho.
Texto Cabeçalho Fatura	TxtCabclhoFatr	Txt100	Texto para cabeçalho da Fatura
Texto Informação Beneficiário	TxtInfBenfcrio	Txt100	Este campo será utilizado para envio de informações do beneficiário para o cliente pagador.
Tipo Agência Destino	TpAgDest	TpAg	Identifica o tipo de agência de destino do Cliente Beneficiário.
Tipo Agência Cliente Pagador	TpAgCliPagdr	TpAg	Tipo de agência do cliente pagador
Tipo Autorização Recebimento Valor Divergente	TpAutcRecbtVlrDivgte	TpAutcRecbtVlrDivgte	Tipo de autorização para recebimento de valor divergente do cliente beneficiário ou participante destinatário para instruir o participante recebedor.
Tipo Baixa	TpBaixa	TpBaixa	Tipo de Baixa
Tipo Conta Destino	TpCtDest	TpCt	Identifica o tipo de conta do Cliente Beneficiário.
Tipo Conta Cliente Pagador	TpCtCliPagdr	TpCtDDA	Tipo de conta do cliente pagador.
Tipo da Transação	TpTransc	TpTransc	Tipo da transação.
Tipo Dado Fatura	TpDadFatr	TpDadFatr	Tipo do dado para apresentação da fatura.
Tipo de Carteira Convênio da Cobrança	TpCartConvCobr	TpCartConvCobr	Tipo de carteira contratado no convênio de cobrança no Participante.
Tipo Consulta	TpCons	TpCons	Tipo de Consulta
Tipo Manutenção Convênio	TpManutConv	IndrIE	Representa o tipo de manutenção do convênio do Cliente Beneficiário.
Tipo Manutenção Representante Cliente Beneficiário	TpManutReprtteCliBenfcrio	IndrIE	Representa o tipo de manutenção do representante do Cliente Beneficiário.
Tipo Pagamento Título	TpPgtoTit	TpPgtoTit	Tipo de Pagamento do Boleto de Pagamento.

MANUAL DE LEIAUTES DE ARQUIVOS DO DDA

DENOMINAÇÃO: Manual de Leiautes de Arquivos do DDA	CÓDIGO: MAPX-OP16-2009	FOLHA: 244/373
ÁREA EMITENTE: Sistemas TI	VIGÊNCIA: 04/08/2021 a 04/08/2022	VERSÃO: 5.0.0



Nome Campo	Tag	Tipo	Descrição
Tipo de Produto	TpProdtConv	TpProdtConv	Identifica o tipo de produto contratado no Participante.
Tipo Horário	TpHrio	TpHrio	Tipo de Horário
Tipo Identificação Sacador Avalista	TpIdentcSacdrAvalst	TpIdentcSacdrAvalst	Tipo de identificação do sacador avalista.
Tipo Manutenção Título	TpManutTit	TpManutTit	Tipo de manutenção do Bloqueto Eletrônico.
Tipo Mensagem ou Arquivo	TpMsg_Arq	TpMsg_Arq	Indicador se o tipo da consulta é de mensagens ou arquivos
Tipo Modelo Cálculo	TpModlCalc	TpModlCalc	Tipo de Modelo de Cálculo
Tipo Pessoa Agregado	TpPessoaAgrgd	TpPessoa	Tipo de Pessoa Agregado.
Tipo Pessoa Agregador	TpPessoaAgrgdr	TpPessoa	Tipo de Pessoa Agregador.
Tipo Pessoa Beneficiário	TpPessoaBenfcrio	TpPessoa	Identifica o tipo de pessoa do Cliente Beneficiário
Tipo Pessoa Beneficiário Final	TpPessoaBenfcrioFinl	TpPessoa	Tipo de Pessoa do Beneficiário Final.
Tipo Pessoa Beneficiário Original	TpPessoaBenfcrioOr	TpPessoa	Tipo de Pessoa do Cliente Beneficiário Original.
Tipo Pessoa Pagador	TpPessoaPagdr	TpPessoa	Tipo de Pessoa do Pagador.
Tipo Pessoa Pagador Autorizador	TpPessoaPagdrAutzdr	TpPessoa	Tipo de Pessoa do Pagador Autorizador
Tipo Pessoa Portador	TpPessoaPort	TpPessoa	Tipo de Pessoa do Portador, responsável pelo pagamento
Tipo Pessoa Representante Cliente Beneficiário	TpPessoaReprtteCliBenfcrio	TpPessoa	Identifica o tipo de pessoa do representante do Cliente Beneficiário no Participante.
Tipo Pessoa Terceiro	TpPessoaTerc	TpPessoa	Tipo de Pessoa Terceiro.
Tipo Retorno	TpRet	TpRet	Tipo de retorno desejado para resposta da mensagem.
Tipo Título Consultado	TpTitConsd	TpProprio_Terc	Indica se os Boletos de Pagamento foram emitidos pela própria IF ou por terceiros
Tipo Transmissão	TpTransm	TpTransm	Tipo de Transmissão
UF Beneficiário Original	UFBenfcrioOr	UF	Sigla da Unidade da Federação do Cliente Beneficiário Original.
UF Pagador	UFPagdr	UF	Sigla da Unidade da Federação do Pagador.
Valor Abatimento Título	VlrAbattTit	Valor	Valor Total dos Abatimentos para o Boleto de Pagamento.

MANUAL DE LEIAUTES DE ARQUIVOS DO DDA

DENOMINAÇÃO: Manual de Leiautes de Arquivos do DDA	CÓDIGO: MAPX-OP16-2009	FOLHA: 245/373
ÁREA EMITENTE: Sistemas TI	VIGÊNCIA: 04/08/2021 a 04/08/2022	VERSÃO: 5.0.0



Nome Campo	Tag	Tipo	Descrição
Valor Baixa Título	VlrBaixaTit	Valor	Valor da Baixa do Boleto de Pagamento
Valor Calculado Desconto	VlrCalcdDesct	Valor	Valor Calculado do Desconto
Valor Calculado Juros	VlrCalcdJuros	Valor	Valor Calculado do Juros
Valor Calculado Multa	VlrCalcdMulta	Valor	Valor Calculado da Multa
Valor Nota Fiscal	VlrNotaFis	Valor	Valor da Nota Fiscal.
Valor ou Percentual Desconto Título	Vlr_PercDesctTit	Vlr_PercDDA	Valor ou Percentual sobre o valor do Boleto de Pagamento a ser descontado.
Valor ou Percentual Juros Título	Vlr_PercJurosTit	Vlr_PercDDA	Valor ou Percentual sobre o valor do Boleto de Pagamento a ser cobrado Mora.
Valor ou Percentual Máximo Título	Vlr_PercMaxTit	Vlr_PercDDA	Valor ou Percentual máximo do Boleto de Pagamento
Valor ou Percentual Mínimo Título	Vlr_PercMinTit	Vlr_PercDDA	Valor ou Percentual mínimo do Boleto de Pagamento
Valor Percentual Multa Título	Vlr_PercMultaTit	Vlr_PercDDA	Valor ou Percentual da Multa a ser cobrada para o Boleto de Pagamento.
Valor Título	VlrTit	Valor	Valor Nominal do Boleto de Pagamento, não deduzindo nenhum abatimento ou dedução.
Valor Total	VlrTot	Valor	Valor Nominal do Boleto de Pagamento, deduzindo abatimento ou dedução.
Valor Total Cobrar	VlrTotCobrar	Valor	Valor Total a Cobrar
Valor Total Pagamento	VlrTotPgto	Valor	Valor Total Pagamento
Valor Total Tarifa	VlrTotTar	Valor	Valor Total das tarifas para o tipo de transação.

MANUAL DE LEIAUTES DE ARQUIVOS DO DDA

DENOMINAÇÃO: Manual de Leiautes de Arquivos do DDA	CÓDIGO: MAPX-OP16-2009	FOLHA: 246/373
ÁREA EMITENTE: Sistemas TI	VIGÊNCIA: 04/08/2021 a 04/08/2022	VERSÃO: 5.0.0



9. DICIONÁRIO DE TIPOS

Tipo	Formato	Tam. Mín.	Tam. Max.	Descrição
Agencia	Numérico		4	Número da agência da Instituição que atua no sistema financeiro, sem dígito verificador.
CanPgto	Numérico		1	Canal de pagamento do bloqueto
CEP	Numérico		8	Código de Endereçamento Postal
CidEnd	Alfanumérico	0	50	Cidade do Endereço.
CNPJ_CPF	Numérico		14	Número de Identificação da Pessoa Jurídica no Cadastro Nacional de Pessoa Jurídica ou o Número no Cadastro de Pessoa Física. No caso de tipo de pessoa que permite a classificação isenta, o campo CNPJ ou CPF deve ser preenchido com zero.
CNPJBase	Alfanumérico	8	8	CNPJ base: primeiras 8 posições do CNPJ. Exp. Reg.: [0-9]{8}
CodCartTit	Alfanumérico	1	1	Código para identificar as características dos títulos dentro das modalidades de cobrança existentes no banco.
CodCli	Alfanumérico	0	25	Identifica o código do cliente
CodDesctTit	Alfanumérico	1	1	Código para identificação do critério de desconto que deve ser concedido. Base CNAB.
CodEspTit	Alfanumérico	1	2	Código da espécie do título. Identifica o tipo de título de cobrança. Base CNAB.
CodGrd	Alfanumérico	5	5	Grade de Horário dos Eventos
CodIF	Alfanumérico	3	3	Código IF utilizado na compensação.
CodJurosTit	Alfanumérico	1	1	Código para identificação do tipo de pagamento de juros de mora.
CodModIFatr	Numérico	0	2	Código do modelo para apresentação da Fatura
CodMoedaCNAB	Alfanumérico	2	2	Código da moeda no padrão CNAB.
CodMsg	Alfanumérico	7	9	Código da mensagem do sistema associado ao evento. Expressão Regular: [A-Z]{3}[0-9]{4}(E R1 R2 R3)?
CodMsg_Arq	Alfanumérico	7	10	Código da mensagem ou do arquivo.
CodMultTit	Alfanumérico	1	1	Código da multa do Boleto de Pagamento. Códigos adotados pela FEBRABAN.

MANUAL DE LEIAUTES DE ARQUIVOS DO DDA

DENOMINAÇÃO: Manual de Leiautes de Arquivos do DDA	CÓDIGO: MAPX-OP16-2009	FOLHA: 247/373
ÁREA EMITENTE: Sistemas TI	VIGÊNCIA: 04/08/2021 a 04/08/2022	VERSÃO: 5.0.0



Tipo	Formato	Tam. Mín.	Tam. Max.	Descrição
ControleIF	Alfanumérico	1	20	Número de Controle da IF.
CtBanc_Pgto	Numérico		20	Número da conta bancária com dígito (se este existir), se houver valor alfanumérico, este deve ser convertido para 0.
CtBancaria	Numérico		13	Número da conta Bancária, com dígito verificador. Se o dígito verificador for alfa, deverá ser substituído por "0" (zero).
Data	Alfanumérico	10	10	Formato = AAAA-MM-DD, onde: AAAA – ano; MM – mês, 01 a 12; DD – dia, 01 a 31
Data Hora	Alfanumérico	19	19	Formato = AAAA-MM-DDTHH:MM:SS onde: AAAA – ano; MM – mês, 01 a 12; DD – dia, 01 a 31; HH – hora, 00 a 23; MM – minuto, 00 a 59; SS – segundo, 00 a 59.
IdentcSacdrAvalst	Alfanumérico	1	15	Identificação do sacador avalista. – Expressão regular [0-9]{1,15} que deve ser preenchido somente com números.
IdentdArq	Alfanumérico	1	255	Identificador do nome de arquivo.
IdentdNossoNum	Alfanumérico	1	20	Número de Controle do Cedente para identificar o Boleto de Pagamento.
Indr	Alfanumérico	1	1	Indicador "Sim" ou "Não".
IndrActe	Alfanumérico	1	1	Indicador de Aceito ou rejeitado.
IndrIE	Alfanumérico	0	1	Indicador de Inclusão ou Exclusão.
IndrIEA	Alfanumérico	0	1	Indicador de Inclusão, Exclusão ou Alteração.
IndrMA	Alfanumérico	1	1	Indicador para manter ou alterar. Na expressão regular: M – Manter; A – Alterar.
IndrMEA	Alfanumérico	1	1	Indicador para Manter, Excluir ou Alterar. Na expressão regular: M- Manter; A – Alterar, E – Excluir.
TpVlr_Perc	Alfanumérico	1	1	Identifica se valor ou percentual. Na expressão regular: V – Valor; P – Percentual.
ISPB	Alfanumérico	8	8	Identificador do participante junto ao Banco Central. Expressão Regular: [0-9]{8}

MANUAL DE LEIAUTES DE ARQUIVOS DO DDA

DENOMINAÇÃO: Manual de Leiautes de Arquivos do DDA	CÓDIGO: MAPX-OP16-2009	FOLHA: 248/373
ÁREA EMITENTE: Sistemas TI	VIGÊNCIA: 04/08/2021 a 04/08/2022	VERSÃO: 5.0.0



Tipo	Formato	Tam. Mín.	Tam. Max.	Descrição
MeioPgto	Numérico		1	Meio de pagamento.
MotvCancel	Numérico		3	Motivo do Cancelamento
Msg	Alfanumérico	0	10240	Guarda o conteúdo inteiro de uma mensagem XML. O tamanho máximo é de 10240 caracteres
MsgECO	Alfanumérico	0	50	Texto livre para teste de ECO.
Nom_RzSoc	Alfanumérico	1	50	Nome ou razão social.
Nome	Alfanumérico	1	80	Nome.
NumCodBarras	Alfanumérico	1	44	Número referente ao Código de Barra. Para preencher esse campo, as seguintes posições devem ser observadas: 01-03 – Identificação do Banco; 04 – Código da Moeda (Real = 9); 05 – Dígito Verificador Geral do Código de Barras; 06-09 – Fator de vencimento;
NumDocTit	Alfanumérico	1	15	Número de Documento do Boleto de Pagamento utilizado pelo Cedente.
NumIdentcBenfcrio	Numérico		19	Número de identificação do cliente beneficiário no participante, único na base centralizada.
NumIdentcPagdr	Numérico		19	Número único de identificação do pagador.
NumIdentcTit	Numérico		19	Número único de identificação do boleto de pagamento.
NumLinhaDigtvl	Alfanumérico	47	47	Número referente à linha digitável do código de barras do boleto de pagamento.
NumNotaFis	Alfanumérico	1	15	Número da Nota Fiscal.
NumRefCad	Numérico	1	19	Número de referência gerado a cada atualização do cadastro, único durante todo ciclo de vida do registro.
NumSeq	Numérico		9	Número sequencial que indica a ordem dos arquivos particionados.
NumSeqAtlzCadDDA	Numérico		19	Número sequencial que indica a ordem de atualização do cadastro no DDA.
NumSeqInf	Numérico		3	Número de sequência da informação
NUOp	Alfanumérico	23	23	Restrição: [0-9]{23} Restrição de que os 23 caracteres contenham valores numéricos de 0 a 9 Número único da operação. Formato = XXXXXXXXAAAAMMDDSSSSSS onde: XXXXXXXX –

MANUAL DE LEIAUTES DE ARQUIVOS DO DDA

DENOMINAÇÃO: Manual de Leiautes de Arquivos do DDA	CÓDIGO: MAPX-OP16-2009	FOLHA: 249/373
ÁREA EMITENTE: Sistemas TI	VIGÊNCIA: 04/08/2021 a 04/08/2022	VERSÃO: 5.0.0



Tipo	Formato	Tam. Mín.	Tam. Max.	Descrição
				CNPJ de 8 posições; AAAAMMDD – data; SSSSSS – sequencial.
Qtd	Numérico		9	Número inteiro indicando a quantidade de documentos em referência.
QtdDias	Numérico		6	Quantidade de Dias Úteis ou Corridos.
QtdParcl	Numérico		3	Quantidade de parcelas
RuaRem	Alfanumérico	0	40	Rua do Imóvel.
SitAgrgd	Alfanumérico	1	1	Situação do Agregado do Sacado Eletrônico.
SitBaixa	Alfanumérico	1	1	Situação da baixa do boleto de pagamento.
SitBenfcricio	Alfanumérico	1	1	Situação do cliente beneficiário
SitCons	Numérico		2	Situação da consulta.
SitConvBenfcricioPart	Alfanumérico	1	1	Situação do convênio do cliente beneficiário no participante.
SitRelctPart	Alfanumérico	1	1	Situação do relacionamento do cliente beneficiário no participante.
SitCliPagdrPart	Alfanumérico	1	1	Situação do cliente pagador no participante.
SitCliPagdrDDA	Alfanumérico	1	1	Situação do cliente pagador no DDA.
SitTerc	Alfanumérico	1	1	Situação do terceiro autorizado do boleto de pagamento
SitTit	Alfanumérico	2	2	Situação do título no sistema.
SitTitPgto	Alfanumérico	2	2	Situação do Boleto de Pagamento para pagamento.
TamArq	Numérico		15	Quantidade de <i>bytes</i> de um arquivo.
TpAg	Alfanumérico	1	1	Tipo de agência.
TpAutcRecbtVlrDivergente	Alfanumérico	1	1	Tipo de autorização para recebimento de valor divergente.
TpBaixa	Alfanumérico	1	2	Tipo de baixa do boleto de pagamento.
TpCartConvCobr	Alfanumérico	1	1	Determina o tipo de carteira contratado no convênio de cobrança.

MANUAL DE LEIAUTES DE ARQUIVOS DO DDA

DENOMINAÇÃO: Manual de Leiautes de Arquivos do DDA	CÓDIGO: MAPX-OP16-2009	FOLHA: 250/373
ÁREA EMITENTE: Sistemas TI	VIGÊNCIA: 04/08/2021 a 04/08/2022	VERSÃO: 5.0.0



Tipo	Formato	Tam. Mín.	Tam. Max.	Descrição
TpCons	Alfanumérico	1	1	Tipo de consulta.
TpCt	Alfanumérico	2	2	Indica o tipo da conta do cliente
TpCtDDA	Alfanumérico	2	2	Indica o tipo da conta do cliente no DDA
TpDadFatr	Alfanumérico	2	2	Tipo do dado para apresentação da Fatura
TpHrio	Alfanumérico	1	1	Tipo Horário. O horário Padrão é o horário de funcionamento normal para grade de horário. O horário Eventual é informado em situações especiais de alteração da grade de horário que valem apenas para uma data de referência específica, nos demais dias vale o horário Padrão
TpIdentcSacdrAvalst	Alfanumérico	1	1	Tipo de identificação do sacador avalista.
TpManutTit	Alfanumérico	1	1	Tipo de Manutenção do título.
TpModlCalc	Alfanumérico	2	2	Tipo de modelo de cálculo
TpMsg_Arq	Alfanumérico	1	1	Indica mensagem ou arquivo. Na expressão regular: M – Mensagem, A – Arquivo.
TpPessoa	Alfanumérico	1	1	Tipo Pessoa Destinatário.
TpPgtoTit	Numérico	1	1	Tipo de Pagamento do Título.
TpProdtConv	Alfanumérico	2	2	Tipo de produto contratado pelo cliente beneficiário em um convênio no participante.
TpProprio_Terc	Alfanumérico	1	1	Tipo Próprio ou de Terceiros.
TpRet	Alfanumérico	1	1	Tipo de retorno desejado para resposta da mensagem.
TpTransc	Alfanumérico	2	2	Tipo de transação.
TpTransm	Alfanumérico	1	1	Tipo Transmissão
Txt100	Alfanumérico	0	100	Texto livre de tamanho máximo de 100 caracteres.

MANUAL DE LEIAUTES DE ARQUIVOS DO DDA

DENOMINAÇÃO: Manual de Leiautes de Arquivos do DDA	CÓDIGO: MAPX-OP16-2009	FOLHA: 251/373
ÁREA EMITENTE: Sistemas TI	VIGÊNCIA: 04/08/2021 a 04/08/2022	VERSÃO: 5.0.0



Tipo	Formato	Tam. Mín.	Tam. Max.	Descrição
UF	Alfanumérico	2	2	Sigla da Unidade da Federação.
Valor	Numérico		17,02	Valor. Até dezessete inteiros e dois decimais e sinalizado. Para valores menores que zero, o valor será precedido pelo sinal "-". Exemplo: para 20 negativo informe -20 . Deve ser informado o ponto separador caso tenha decimais. Exemplo: para R\$100,00 Informe 100; para R\$100,10 informe 100.1; para R\$100,11 informe 100.11; para R\$100,11 negativo informe -100.11.
Vlr_PercDDA	Numérico		12,05	Valor ou Percentual, com ponto flutuante. Para conteúdo que expresse um percentual, o limite de casas decimais é 5. Para conteúdo que expresse valores em moeda Real, deve ser informado somente até a segunda casa decimal. Para conteúdo que expresse quantidade de moeda estrangeira, taxas ou Índices, podem ser informadas até 5 casas decimais. Para valores menores que zero, o valor será precedido pelo sinal "-". Exemplo: para 20 negativo informe -20 . Deve ser informado o ponto separador caso tenha decimais. Exemplo: para R\$100,00 Informe 100; para R\$100,10 informe 100.1; para R\$100,11 informe 100.11; para R\$100,11 negativo informe -100.11; para R\$10,11223 negativo informe -10.11.

10. DOMÍNIOS

10.1 Tag: Canal Pagamento

Tipo do campo: CanPgto

Domínio	Descrição
1	Agências – Postos tradicionais
2	Terminal de Autoatendimento
3	Internet (home / office banking)

MANUAL DE LEIAUTES DE ARQUIVOS DO DDA

DENOMINAÇÃO: Manual de Leiautes de Arquivos do DDA	CÓDIGO: MAPX-OP16-2009	FOLHA: 252/373
ÁREA EMITENTE: Sistemas TI	VIGÊNCIA: 04/08/2021 a 04/08/2022	VERSÃO: 5.0.0



4	PIX
5	Correspondente bancário
6	Central de atendimento (Call Center)
7	Arquivo Eletrônico
8	DDA
9	Correspondente bancário digital

10.2 Tag: Código Carteira Título

Tipo do campo: CodCartTit

Domínio	Descrição
1	Cobrança Simples
2	Cobrança Vinculada
3	Cobrança Caucionada
4	Cobrança Descontada
5	Cobrança Vendor
6	Cobrança Cessão

10.3 Tag: Código Desconto Título

Tipo do campo: CodDesctTit

Domínio	Descrição
0	Isento
1	Valor Fixo até a data informada
2	Percentual até a data informada
3	Valor por antecipação dia corrido
4	Valor por antecipação dia útil
5	Percentual por antecipação dia corrido
6	Percentual por antecipação dia útil

10.4 Tag: Código Espécie Título

Tipo do campo: CodEspTit

Domínio	Descrição
1	CH Cheque
2	DM Duplicata Mercantil
3	DMI Duplicata Mercantil Indicação
4	DS Duplicata de Serviço

MANUAL DE LEIAUTES DE ARQUIVOS DO DDA

DENOMINAÇÃO: Manual de Leiautes de Arquivos do DDA	CÓDIGO: MAPX-OP16-2009	FOLHA: 253/373
ÁREA EMITENTE: Sistemas TI	VIGÊNCIA: 04/08/2021 a 04/08/2022	VERSÃO: 5.0.0



5	DSI Duplicata de Serviço Indicação
6	DR Duplicata Rural
7	LC Letra de Câmbio
8	NCC Nota de Crédito Comercial
9	NCE Nota de Crédito Exportação
10	NCI Nota de Crédito Industrial
11	NCR Nota de Crédito Rural
12	NP Nota Promissória
13	NPR Nota Promissória Rural
14	TM Triplicata Mercantil
15	TS Triplicata de Serviço
16	NS Nota de Seguro
17	RC Recibo
18	FAT Bloqueto
19	ND Nota de Débito
20	AP Apólice de Seguro
21	ME Mensalidade Escolar
22	PC Parcela de Consórcio
23	NF Nota Fiscal
24	DD Documento de Dívida
25	Cédula de Produto Rural
26	Warrant
27	Dívida Ativa de Estado
28	Dívida Ativa de Município
29	Dívida Ativa da União
30	Encargos condominiais
31	Cartão de Crédito
32	Boleto proposta
33	Boleto de Depósito e Aporte
99	Outros

10.5 Tag: Código Grade

Tipo do campo: CodGrd

Domínio	Descrição
DDA01	Grade de manutenção do pagador, aceite e terceiro por mensagem
DDA02	Grade de manutenção do pagador, aceite e terceiro por arquivo
DDA03	Grade de consulta e extratos
DDA04	Grade de cálculo de valores para o próximo dia útil
DDA05	Grade de manutenção de título por mensagem

MANUAL DE LEIAUTES DE ARQUIVOS DO DDA

DENOMINAÇÃO: Manual de Leiautes de Arquivos do DDA	CÓDIGO: MAPX-OP16-2009	FOLHA: 254/373
ÁREA EMITENTE: Sistemas TI	VIGÊNCIA: 04/08/2021 a 04/08/2022	VERSÃO: 5.0.0



DDA06	Grade de manutenção de título por arquivo
DDA07	Grade de Beneficiários Por Mensagem
DDA08	Grade de Beneficiários Por Arquivo
DDA09	Grade de baixa Por Mensagem
DDA10	Grade de baixa Por Arquivo
DDA11	Grade de baixa em contingência
DDA12	Grade de consulta para pagamento

10.6 Tag: Código Juros Título

Tipo do campo: CodJurosTit

Domínio	Descrição
1	Valor (dias corridos)
2	Percentual ao dia (dias corridos)
3	Percentual ao mês (dias corridos)
4	Percentual ao ano (dias corridos)
5	Isento
6	Valor (dia útil)
7	Percentual ao dia (dias úteis)
8	Percentual ao mês (dias úteis)
9	Percentual ao ano (dias úteis)

10.7 Tag: Código Moeda CNAB

Tipo do campo: CodMoedaCNAB

Domínio	Descrição
01	Reservado para uso futuro
02	Dólar Americano Comercial (Venda)
03	Dólar Americano Turismo (Venda)
04	ITRD
05	IDTR
06	UFIR Diária
07	UFIR Mensal
08	FAJ-TR
09	Real
10	TR
11	IGPM
12	CDI
13	Percentual do CDI

MANUAL DE LEIAUTES DE ARQUIVOS DO DDA

DENOMINAÇÃO: Manual de Leiautes de Arquivos do DDA	CÓDIGO: MAPX-OP16-2009	FOLHA: 255/373
ÁREA EMITENTE: Sistemas TI	VIGÊNCIA: 04/08/2021 a 04/08/2022	VERSÃO: 5.0.0



14	Euro
15	CDI-CETIP
16	CHF
17	CUB/RS(NOVO)
18	CUB/RS(R8-N)
19	CUB/SC (ANTIGO)
20	CUBRS
21	CUB-SC (NOVO)
22	GBP
23	ICC (SALVADOR)
24	IGPM (A)
25	IGPM (N)
26	INCC
27	INCC-M
28	INPC
29	JPY
30	TJLP

10.8 Tag: Código da Mensagem ou Arquivo

Tipo do campo: CodMsg_Arq

Domínio	Descrição
ADDA001	Participante informa inclusão de pagador
ADDA002	Base de Pagadores
ADDA003	DDA informa Manutenção de Pagador no DDA
ADDA005	Participante informa alteração de pagador
ADDA006	Participante informa exclusão de pagador
ADDA101	Participante destinatário requisita inclusão de títulos
ADDA101RR2	Aviso a Terceiros sobre inclusão de títulos.
ADDA102	Participante destinatário requisita alteração do título
ADDA102RR2	Aviso a Terceiros sobre alteração de títulos.
ADDA104	Participante recebedor informa a alteração do aceite do Título.
ADDA104RR2	Aviso a Terceiros sobre atualização de aceite
ADDA106	DDA Informa Base de Títulos
ADDA108	Participante requisita baixa
ADDA108RR2	Aviso a Terceiros sobre baixa
ADDA110	Participante solicita consulta para pagamento.
ADDA114	Participante requisita baixa em contingência.
ADDA114RR2	Aviso a Terceiros sobre baixa em contingência.
ADDA115	Participante solicita cancelamento da baixa.

MANUAL DE LEIAUTES DE ARQUIVOS DO DDA

DENOMINAÇÃO: Manual de Leiautes de Arquivos do DDA	CÓDIGO: MAPX-OP16-2009	FOLHA: 256/373
ÁREA EMITENTE: Sistemas TI	VIGÊNCIA: 04/08/2021 a 04/08/2022	VERSÃO: 5.0.0



ADDA115RR2	DDA informa cancelamento automático da baixa
ADDA116	Destinatário solicita cancelamento da baixa
ADDA116RR2	Aviso a Terceiros do cancelamento da baixa
ADDA120	DDA informa baixa por decurso de prazo
ADDA121	Participante solicita inclusão de terceiro autorizado.
ADDA121RR2	Aviso a Terceiros sobre inclusão de terceiro autorizado
ADDA121RR3	Aviso a Terceiros sobre título de terceiro autorizado
ADDA122	Participante solicita exclusão do terceiro autorizado.
ADDA122RR2	Aviso a Terceiros sobre exclusão de terceiro autorizado
ADDA127	DDA Informa Base de Títulos em aberto para nova adesão do pagador
ADDA200	DDA informa Extrato de Tarifas
ADDA500	Participante Informa Inclusão de Beneficiário na Carga Inicial
ADDA501	Participante informa Inclusão de Beneficiário no dia
ADDA502	Participante informa Alteração do Cadastro de Beneficiário no dia
ADDA503	Participante informa Exclusão de Relacionamento com o Cliente Beneficiário no dia
ADDA504	Informa a Base de Beneficiários
ADDA505	Participante informa Alteração de Status do Beneficiário no dia
ADDA506	DDA informa Manutenção de Status do Beneficiário
DDA0001	Participante informa inclusão de pagador
DDA0002	Participante consulta cadastro de pagador
DDA0005	Participante informa alteração de pagador
DDA0006	Participante informa exclusão de pagador
DDA0101	Participante destinatário requisita inclusão de títulos
DDA0101R2	Aviso a Terceiros sobre inclusão de título
DDA0102	Participante destinatário requisita alteração do título
DDA0102R2	Aviso a Terceiros sobre alteração de título
DDA0104	Participante recebedor informa a alteração do aceite do Título
DDA0104R2	Aviso a Terceiros sobre atualização de aceite
DDA0106	Participante consulta Base de Títulos
DDA0108	Participante requisita baixa
DDA0108R2	Aviso a Terceiros sobre baixa
DDA0110	Participante solicita consulta para pagamento.
DDA0115	Participante solicita cancelamento da baixa
DDA0115R2	Aviso a Terceiros sobre cancelamento da baixa
DDA0116	Destinatário solicita cancelamento da baixa
DDA0116R2	Aviso a Terceiros do cancelamento da baixa
DDA0121	Participante solicita inclusão de terceiro autorizado
DDA0121R2	Aviso a Terceiros sobre inclusão de terceiro autorizado
DDA0121R3	Aviso a Terceiros sobre título de terceiro autorizado

MANUAL DE LEIAUTES DE ARQUIVOS DO DDA

DENOMINAÇÃO: Manual de Leiautes de Arquivos do DDA	CÓDIGO: MAPX-OP16-2009	FOLHA: 257/373
ÁREA EMITENTE: Sistemas TI	VIGÊNCIA: 04/08/2021 a 04/08/2022	VERSÃO: 5.0.0



DDA0122	Participante solicita exclusão do terceiro autorizado
DDA0122R2	Aviso a Terceiros sobre exclusão de terceiro autorizado
DDA0200	Participante Solicita consulta de extrato de eventos tarifáveis.
DDA0215	Participante Solicita regeneração de arquivo ou mensagem
DDA0501	Participante informa Inclusão de Beneficiário no dia
DDA0502	Participante informa Alteração do Cadastro de Beneficiário no dia
DDA0503	Participante informa Exclusão de Relacionamento com o Cliente Beneficiário no dia
DDA0504	Participante solicita consulta no cadastro de beneficiários
DDA0505	Participante informa Alteração de Status do Beneficiário no dia
DDA0506	DDA informa Manutenção de Status do Beneficiário

10.9 Tag: Código Multa Título

Tipo do campo: CodMultaTit

Domínio	Descrição
1	Valor Fixo
2	Percentual
3	Isenta

10.10 Tag: Indicador “Sim” ou “Não”

Tipo do campo: Indr

Domínio	Descrição
N	Não
S	Sim

10.11 Tag: Indicador Aceite

Tipo do campo: IndrActe

Domínio	Descrição
N	Não
S	Sim

10.12 Tag: Indicador Inclusão ou Exclusão

Tipo do campo: IndrIE

MANUAL DE LEIAUTES DE ARQUIVOS DO DDA

DENOMINAÇÃO: Manual de Leiautes de Arquivos do DDA	CÓDIGO: MAPX-OP16-2009	FOLHA: 258/373
ÁREA EMITENTE: Sistemas TI	VIGÊNCIA: 04/08/2021 a 04/08/2022	VERSÃO: 5.0.0



Domínio	Descrição
E	Exclusão
I	Inclusão

10.13 Tag: Indicador Inclusão ou Exclusão ou Alteração

Tipo do campo: IndrIEA

Domínio	Descrição
A	Alteração
E	Exclusão
I	Inclusão

10.14 Tag: Indicador Informação Adicional

Tipo do campo: Indr

Domínio	Descrição
N	Não
S	Sim

10.15 Tag: Indicador de Manutenção do Agregado

Tipo do campo: IndrIE

Domínio	Descrição
E	Exclusão
I	Inclusão

10.16 Tag: Indicador de Manutenção do Beneficiário Final

Tipo do campo: IndrMEA

Domínio	Descrição
A	Alterar
E	Excluir
M	Manter

MANUAL DE LEIAUTES DE ARQUIVOS DO DDA

DENOMINAÇÃO: Manual de Leiautes de Arquivos do DDA	CÓDIGO: MAPX-OP16-2009	FOLHA: 259/373
ÁREA EMITENTE: Sistemas TI	VIGÊNCIA: 04/08/2021 a 04/08/2022	VERSÃO: 5.0.0



10.17 Tag: Indicador de Manutenção do Beneficiário Original

Tipo do campo: IndrMA

Domínio	Descrição
A	Alterar
M	Manter

10.18 Tag: Indicador Manutenção Conta Pagador

Tipo do campo: IndrIE

Domínio	Descrição
E	Exclusão
I	Inclusão

10.19 Tag: Indicador Manutenção Desconto Título

Tipo do campo: IndrMA

Domínio	Descrição
A	Alterar
M	Manter

10.20 Tag: Indicador Manutenção Documento Título

Tipo do campo: IndrMA

Domínio	Descrição
A	Alterar
M	Manter

10.21 Tag: Indicador de Manutenção do Histórico da Nota Fiscal

Tipo do campo: IndrMEA

Domínio	Descrição
A	Alterar
E	Excluir
M	Manter

MANUAL DE LEIAUTES DE ARQUIVOS DO DDA

DENOMINAÇÃO: Manual de Leiautes de Arquivos do DDA	CÓDIGO: MAPX-OP16-2009	FOLHA: 260/373
ÁREA EMITENTE: Sistemas TI	VIGÊNCIA: 04/08/2021 a 04/08/2022	VERSÃO: 5.0.0



10.22 Tag: Indicador de Manutenção do Histórico do Texto Informativo

Tipo do campo: IndrMEA

Domínio	Descrição
A	Alterar
E	Excluir
M	Manter

10.23 Tag: Indicador Manutenção Instrução Pagamento Título

Tipo do campo: IndrMA

Domínio	Descrição
A	Alterar
M	Manter

10.24 Tag: Indicador Manutenção Instrução Valor Recebimento

Tipo do campo: IndrMA

Domínio	Descrição
A	Alterar
M	Manter

10.25 Tag: Indicador Manutenção Juros Título

Tipo do campo: IndrMA

Domínio	Descrição
A	Alterar
M	Manter

10.26 Tag: Indicador Manutenção Multa Título

Tipo do campo: IndrMA

Domínio	Descrição
A	Alterar
M	Manter

MANUAL DE LEIAUTES DE ARQUIVOS DO DDA

DENOMINAÇÃO: Manual de Leiautes de Arquivos do DDA	CÓDIGO: MAPX-OP16-2009	FOLHA: 261/373
ÁREA EMITENTE: Sistemas TI	VIGÊNCIA: 04/08/2021 a 04/08/2022	VERSÃO: 5.0.0



10.27 Tag: Indicador Manutenção Pagador

Tipo do campo: IndrIEA

Domínio	Descrição
A	Alteração
E	Exclusão
I	Inclusão

10.28 Tag: Indicador de Manutenção do Pagador do Título

Tipo do campo: IndrMA

Domínio	Descrição
A	Alterar
M	Manter

10.29 Tag: Indicador de Manutenção do Sacador Avalista

Tipo do campo: IndrMA

Domínio	Descrição
A	Alterar
M	Manter

10.30 Tag: Indicador de Manutenção do Terceiro

Tipo do campo: IndrIE

Domínio	Descrição
E	Exclusão
I	Inclusão

10.31 Tag: Indicador Título Negociado

Tipo do campo: Indr

Domínio	Descrição
N	Não
S	Sim

MANUAL DE LEIAUTES DE ARQUIVOS DO DDA

DENOMINAÇÃO: Manual de Leiautes de Arquivos do DDA	CÓDIGO: MAPX-OP16-2009	FOLHA: 262/373
ÁREA EMITENTE: Sistemas TI	VIGÊNCIA: 04/08/2021 a 04/08/2022	VERSÃO: 5.0.0



10.32 Tag: Meio Pagamento

Tipo do campo: MeioPgto

Domínio	Descrição
1	Espécie
2	Débito em conta
3	Cartão de crédito
4	Cheque

10.33 Tag: Motivo Cancelamento

Tipo do campo: MotvCancelt

Domínio	Descrição
40	Código de moeda inválido
51	Boleto de pagamento liquidado por valor a maior ou menor
52	Boleto de pagamento recebido após o vencimento sem juros e demais encargos
53	Apresentação indevida
63	Código de barras em desacordo com as especificações
68	Repasse em duplicidade pela IF Receptora de Boleto de pagamentos liquidados
69	Boletos de pagamento liquidados em duplicidade no mesmo dia
71	Boletos de pagamento recebido com desconto ou abatimento não previsto no boleto de pagamento
72	Devolução de pagamento fraudado
73	Beneficiário sem contrato de cobrança com a Instituição Financeira destinatária
74	CPF/CNPJ do Beneficiário inválido ou não confere com o registro de boletos na base da IF destinatária
75	CPF/CNPJ do pagador inválido ou não confere com o registro do boleto na base da IF destinatária
77	Boleto em cartório ou protestado
82	Boleto divergente da base
83	Boleto inexistente na base
85	Recurso financeiro não enviado pela IF Receptora via COMPE BBProcessador
86	Correção de saldo parcial de pagamento

10.34 Tag: Situação Agregado

Tipo do campo: SitAgrgd

Domínio	Descrição
1	Ativo

MANUAL DE LEIAUTES DE ARQUIVOS DO DDA

DENOMINAÇÃO: Manual de Leiautes de Arquivos do DDA	CÓDIGO: MAPX-OP16-2009	FOLHA: 263/373
ÁREA EMITENTE: Sistemas TI	VIGÊNCIA: 04/08/2021 a 04/08/2022	VERSÃO: 5.0.0



2	Excluído
---	----------

10.35 Tag: Situação Baixa

Tipo do campo: SitBaixa

Domínio	Descrição
A	Ativo
C	Cancelada pelo participante

10.36 Tag: Situação Beneficiário

Tipo do campo: SitBenfcrio

Domínio	Descrição
A	Apto
E	Em Análise
I	Inapto
S	Sem Cadastro

10.37 Tag: Situação Requisição do DDA

Tipo do campo: SitCons

Domínio	Descrição
1	Requisição registrada
2	Requisição atendida por mensagem completa
3	Requisição sem dados que atendam ao filtro
4	Início de processamento
5	Requisição atendida por mensagem incompleta
6	Requisição atendida por arquivo completo
7	Requisição atendida por mensagem parcialmente
8	Requisição atendida por arquivo parcialmente

10.38 Tag: Situação Convênio Beneficiário no Participante

Tipo do campo: SitConvBenfcrioPart

Domínio	Descrição
A	Ativo
C	Cancelado
E	Excluído
I	Inativo

DENOMINAÇÃO: Manual de Leiautes de Arquivos do DDA	CÓDIGO: MAPX-OP16-2009	FOLHA: 264/373
ÁREA EMITENTE: Sistemas TI	VIGÊNCIA: 04/08/2021 a 04/08/2022	VERSÃO: 5.0.0



10.39 Tag: Situação Relacionamento com o Participante

Tipo do campo: SitRelctPart

Domínio	Descrição
A	Ativo
E	Excluído

10.40 Tag: Situação Pagador

Tipo do campo: SitCliPagdrPart

Domínio	Descrição
1	Ativo
2	Excluído

10.41 Tag: Situação Cliente Pagador DDA

Tipo do campo: SitCliPagdrDDA

Domínio	Descrição
1	Adesão ativa
2	Adesão excluída
3	Sem Adesão

10.42 Tag: Situação Terceiro

Tipo do campo: SitTerc

Domínio	Descrição
1	Ativo
2	Excluído
3	Excluído do Legado com distribuição

10.43 Tag: Situação do Título

Tipo do campo: SitTit

Domínio	Descrição
01	Aberto

MANUAL DE LEIAUTES DE ARQUIVOS DO DDA

DENOMINAÇÃO: Manual de Leiautes de Arquivos do DDA	CÓDIGO: MAPX-OP16-2009	FOLHA: 265/373
ÁREA EMITENTE: Sistemas TI	VIGÊNCIA: 04/08/2021 a 04/08/2022	VERSÃO: 5.0.0



02	Baixa por solicitação do Beneficiário
03	Baixa por liquidação Intrabancária
04	Baixa por liquidação Interbancária
05	Baixa por decurso de prazo
06	Baixa por envio para protesto
07	Baixa por solicitação da Instituição destinatária

10.44 Tag: Situação Título Pagamento

Tipo do campo: SitTitPgto

Domínio	Descrição
01	Boleto de pagamento já baixado
02	Boleto de pagamento bloqueado para pagamento
03	Boleto de pagamento encontrado na base centralizada e cliente beneficiário inapto na instituição emissora do boleto de pagamento.
04	Boleto de pagamento encontrado na base e cliente beneficiário sem cadastro
05	Boleto de pagamento encontrado na base centralizada e cliente beneficiário em análise na instituição emissora do boleto de pagamento
06	Boleto de pagamento excedeu o limite de pagamentos parciais
07	Baixa em duplicidade para boleto de pagamento que não permite pagamento parcial
09	Boleto de pagamento excedeu o valor de saldo para pagamento parcial para o tipo de modelo de cálculo 04
10	Boleto de pagamento encontrado na base centralizada e cliente beneficiário inapto em instituição diferente da emissora do boleto
11	Boleto de pagamento encontrado na base centralizada e cliente beneficiário em análise em instituição diferente da emissora do boleto
12	Boleto de pagamento encontrado na base centralizada e cliente beneficiário apto

Situação do Boleto de Pagamento para Pagamento, contém domínios que representam a criticidade da situação do Boleto de Pagamento para pagamento, sendo que a prioridade e o alerta para recebimento está na ordem crescente, sendo o primeiro menos favorável para recebimento.

A situação 04 – “Boleto encontrado na base e cliente Beneficiário sem cadastro” será utilizada para os boletos que estão em aberto no DDA que pertencem ao legado, cujo Cliente Beneficiário não foi cadastrado na fase I.

Quando o boleto não for encontrado na base centralizada em uma consulta para pagamento, será retornado um código de erro correspondente: “EDDA0526 - Código de barras não localizado na base centralizada”.

MANUAL DE LEIAUTES DE ARQUIVOS DO DDA

DENOMINAÇÃO: Manual de Leiautes de Arquivos do DDA	CÓDIGO: MAPX-OP16-2009	FOLHA: 266/373
ÁREA EMITENTE: Sistemas TI	VIGÊNCIA: 04/08/2021 a 04/08/2022	VERSÃO: 5.0.0



10.45 Tag: Tipo Agência

Tipo do campo: TpAg

Domínio	Descrição
F	Física
V	Virtual
N	Não informado

10.46 Tag: Tipo Autorização Recebimento Valor Divergente

Tipo do campo: TpAutRecbtVlrDivgte

Domínio	Descrição
1	Qualquer valor
2	Entre o mínimo e o máximo
3	Não aceitar pagamento com valor divergente
4	Somente valor mínimo

10.47 Tag: Tipo de Baixa

Tipo do campo: TpBaixa

Domínio	Descrição
0	Baixa Integral Interbancária
1	Baixa Integral Intrabancária
2	Baixa Parcial Intrabancária
3	Baixa Parcial Interbancária
4	Baixa Integral PIX
5	Baixa Integral por Solicitação do Cedente
6	Baixa Integral por envio para Protesto
7	Baixa Integral por Decurso de Prazo
8	Baixa Integral por solicitação da Instituição Destinatária
9	Baixa Integral Interbancária – Liquidação via STR
10	Baixa Parcial Interbancária – Liquidação via STR
11	Baixa Integral Interbancária – Liquidação via COMPE
12	Baixa Parcial Interbancária – Liquidação via COMPE

MANUAL DE LEIAUTES DE ARQUIVOS DO DDA

DENOMINAÇÃO: Manual de Leiautes de Arquivos do DDA	CÓDIGO: MAPX-OP16-2009	FOLHA: 267/373
ÁREA EMITENTE: Sistemas TI	VIGÊNCIA: 04/08/2021 a 04/08/2022	VERSÃO: 5.0.0



10.48 Tag: Tipo de Carteira do Convênio da Cobrança

Tipo do campo: TpCartConvCobr

Domínio	Descrição
1	Com Registro
2	Sem Registro
3	Ambas

10.49 Tag: Tipo de Consulta

Tipo do campo: TpCons

Domínio	Descrição
A	Analítica - por ID DDA
C	Consolidada - por transação DDA

10.50 Tag: Tipo Conta de Destino

Tipo do campo: TpCt

Domínio	Descrição
CC	Conta Corrente
CD	Conta Depósito
PG	Conta de Pagamento
PP	Poupança
CG	Conta Garantida

10.51 Tag: Tipo Conta Pagador

Tipo do campo: TpCtDDA

Domínio	Descrição
CC	Conta Corrente
CS	Conta Salário
PB	Próprio Banco
PP	Poupança

10.52 Tag: Tipo Dado Fatura

Tipo do campo: TpDadFatr

MANUAL DE LEIAUTES DE ARQUIVOS DO DDA

DENOMINAÇÃO: Manual de Leiautes de Arquivos do DDA	CÓDIGO: MAPX-OP16-2009	FOLHA: 268/373
ÁREA EMITENTE: Sistemas TI	VIGÊNCIA: 04/08/2021 a 04/08/2022	VERSÃO: 5.0.0



Domínio	Descrição
AL	Alfabético
AN	Alfanumérico
DH	DataHora
DT	Data
NU	Numérico

10.53 Tag: Tipo Horário

Tipo do campo: TpHrio

Domínio	Descrição
P	Padrão
E	Eventual

10.54 Tag: Tipo Identificação Sacador Avalista

Tipo do campo: TpdentcSacdrAvalst

Domínio	Descrição
0	Isento / Não Informado
1	CPF
2	CNPJ

10.55 Tag: Tipo Manutenção do Convênio

Tipo do campo: IndrIE

Domínio	Descrição
E	Exclusão
I	Inclusão

10.56 Tag: Tipo Manutenção do Representante Cliente Beneficiário

Tipo do campo: IndrIE

Domínio	Descrição
E	Exclusão
I	Inclusão

MANUAL DE LEIAUTES DE ARQUIVOS DO DDA

DENOMINAÇÃO: Manual de Leiautes de Arquivos do DDA	CÓDIGO: MAPX-OP16-2009	FOLHA: 269/373
ÁREA EMITENTE: Sistemas TI	VIGÊNCIA: 04/08/2021 a 04/08/2022	VERSÃO: 5.0.0



10.57 Tag: Tipo Manutenção Título

Tipo do campo: TpManutTit

Domínio	Descrição
A	Alteração
B	Baixa
I	Inclusão

10.58 Tag: Tipo Modelo Cálculo

Tipo do campo: TpModlCalc

Domínio	Descrição
01	Instituição recebedora calcula títulos a vencer e vencidos
02	Instituição destinatária calcula títulos vencidos e recebedora calcula títulos a vencer
03	Instituição destinatária calcula títulos a vencer e vencidos
04	CIP/Instituição Recebedora calcula saldo para pagamento parcial e títulos a vencer e vencidos em resposta a uma solicitação de consulta

10.59 Tag: Tipo Pessoa

Tipo do campo: TpPessoa

Domínio	Descrição
F	Pessoa Física
J	Pessoa Jurídica

10.60 Tag: Tipo Pagamento Título

Tipo do campo: TpPgtoTit

Domínio	Descrição
1	À Vista
3	Vencimento determinado
4	Carnê

10.61 Tag: Tipo Produto Convênio

Tipo do campo: TpProdtConv

Domínio	Descrição
---------	-----------

MANUAL DE LEIAUTES DE ARQUIVOS DO DDA

DENOMINAÇÃO: Manual de Leiautes de Arquivos do DDA	CÓDIGO: MAPX-OP16-2009	FOLHA: 270/373
ÁREA EMITENTE: Sistemas TI	VIGÊNCIA: 04/08/2021 a 04/08/2022	VERSÃO: 5.0.0



01	Boleto de Cobrança
02	Boleto de Proposta
03	Cartão de Crédito
04	Conta Bancária
05	Outros
06	Boleto de Depósito e Aporte
07	Boleto de Terceiro Habilitado

10.62 Tag: Tipo de Título Consultado

Tipo do campo: TpProprio_Terc

Domínio	Descrição
P	Próprio
T	Terceiros

10.63 Tag: Tipo de Retorno

Tipo do campo: TpRet

Domínio	Descrição
M	Mensagem
X	Arquivo XML

10.64 Tag: Tipo da Solicitação Beneficiário

Tipo do campo: TpSolctcBenfcrio

Domínio	Descrição
ID	Inventário de Beneficiários Destinatários
CD	Carga Inicial de Beneficiários Destinatários

10.65 Tag: Tipo da Solicitação Pagador

Tipo do campo: TpSolctcPagdr

Domínio	Descrição
IV	Inventário de Pagadores
CI	Carga Inicial de Pagadores

MANUAL DE LEIAUTES DE ARQUIVOS DO DDA

DENOMINAÇÃO: Manual de Leiautes de Arquivos do DDA	CÓDIGO: MAPX-OP16-2009	FOLHA: 271/373
ÁREA EMITENTE: Sistemas TI	VIGÊNCIA: 04/08/2021 a 04/08/2022	VERSÃO: 5.0.0



10.66 Tag: Tipo da Solicitação Título

Tipo do campo: TpSolctcTit

Domínio	Descrição
IB	Inventário de Bloquetos
IL	Inventário de Boletos Baixados

10.67 Tag: Tipo da Transação

Tipo do campo: TpTransc

Domínio	Descrição
01	Bloqueto - Inserção pelo Banco Cedente
02	Bloqueto - Consulta pelo Banco Sacado
03	Bloqueto - Baixa por liquidação Interbancária
04	Bloqueto - Consulta pelo Banco Cedente
05	Bloqueto - Baixa por solicitação do Banco Cedente
06	Bloqueto - Baixa por decurso de prazo
20	Bloqueto - Inserção com erro
30	Extrato Analítico
40	Beneficiário – Consulta Sob Demanda
41	Beneficiário – Consulta Carga Inicial
42	Beneficiário – Consulta Inventário
50	Boleto - Inserção pela Instituição Destinatária para cliente sem cadastro no DDA
51	Alteração - Banco Cedente para Cliente DDA
52	Alteração - Banco Cedente para Cliente sem cadastro DDA
60	Equalização de processamento – Inclusão de Boletos
61	Equalização de processamento – Baixa Operacional
62	Equalização de processamento – Distribuição por Inclusão de Boletos
63	Equalização de processamento – Consulta de Boletos
64	Equalização de processamento – Distribuição de Boletos por Inclusão de Pagador

10.68 Tipo Valor ou Percentual

Tipo do campo: TpVlr_Perc

Domínio	Descrição
---------	-----------

MANUAL DE LEIAUTES DE ARQUIVOS DO DDA

DENOMINAÇÃO: Manual de Leiautes de Arquivos do DDA	CÓDIGO: MAPX-OP16-2009	FOLHA: 272/373
ÁREA EMITENTE: Sistemas TI	VIGÊNCIA: 04/08/2021 a 04/08/2022	VERSÃO: 5.0.0



P	Percentual
V	Valor

MANUAL DE LEIAUTES DE ARQUIVOS DO DDA

DENOMINAÇÃO: Manual de Leiautes de Arquivos do DDA	CÓDIGO: MAPX-OP16-2009	FOLHA: 273/373
ÁREA EMITENTE: Sistemas TI	VIGÊNCIA: 04/08/2021 a 04/08/2022	VERSÃO: 5.0.0



11. CÓDIGOS DE ERROS

MANUAL DE LEIAUTES DE ARQUIVOS DO DDA

DENOMINAÇÃO: Manual de Leiautes de Arquivos do DDA	CÓDIGO: MAPX-OP16-2009	FOLHA: 274/373
ÁREA EMITENTE: Sistemas TI	VIGÊNCIA: 04/08/2021 a 04/08/2022	VERSÃO: 5.0.0



Domínio	Descrição
EDDA0005	Pagador informado já cadastrado como Cliente Pagador Eletrônico
EDDA0007	Manutenção não permitida para cliente pagador excluído
EDDA0023	Valor ou percentual máximo para pagamento do Boleto de Pagamento deve ser maior que zero
EDDA0024	Valor ou percentual mínimo para pagamento do Boleto de Pagamento deve ser maior que zero
EDDA0025	Valor ou percentual de juros do Boleto de Pagamento deve ser maior que zero
EDDA0032	Participante não cadastrado
EDDA0033	Participante não ativo
EDDA0053	O processamento não poderá ser realizado conforme a grade horária excepcional estabelecida
EDDA0059	O agregado não poderá ser informado mais do que uma vez
EDDA0066	O Cliente Pagador do Boleto de Pagamento não está ativo como um Cliente Pagador Eletrônico ou agregado ativo no DDA
EDDA0070	Data menor que o permitido
EDDA0074	O Terceiro informado já está autorizado a consultar o Boleto de Pagamento
EDDA0075	O Terceiro informado não está autorizado a consultar o Boleto de Pagamento
EDDA0076	A data informada é diferente da data de referência do sistema
EDDA0077	Participante administrado não cadastrado
EDDA0078	O Participante Administrado não tem adesão ao serviço
EDDA0079	Cliente pagador já possui cadastro ativo para o participante administrado informado
EDDA0081	Agregado já está ativo para o cliente pagador e participante administrado
EDDA0082	Agregado já excluído para o cliente pagador e participante administrado
EDDA0085	Data de adesão não pode ser alterada.
EDDA0087	O agregado não pode ser o próprio cliente pagador
EDDA0090	Não é permitido solicitar baixa por decurso de prazo
EDDA0095	Nome de Arquivo já registrado
EDDA0096	Nome de Arquivo inválido no XML
EDDA0098	Último arquivo já enviado
EDDA0103	Flag fim sem detalhe
EDDA0106	Obrigatório informar CNPJ ou CPF; ou CNPJ base; ou data de início e data de fim de atualização; ou data de adesão do cliente pagador

MANUAL DE LEIAUTES DE ARQUIVOS DO DDA

DENOMINAÇÃO: Manual de Leiautes de Arquivos do DDA	CÓDIGO: MAPX-OP16-2009	FOLHA: 275/373
ÁREA EMITENTE: Sistemas TI	VIGÊNCIA: 04/08/2021 a 04/08/2022	VERSÃO: 5.0.0



EDDA0110	Funcionalidade não permitida para participante suspenso
EDDA0114	A data de vencimento do Boleto de Pagamento é obrigatória para a espécie do tipo cartão de crédito
EDDA0115	A data limite de pagamento é obrigatória para o Boleto de Pagamento da espécie do tipo cartão de crédito
EDDA0116	Valor ou percentual mínimo para pagamento é obrigatório para o Boleto de Pagamento da espécie do tipo cartão de crédito
EDDA0117	A data limite de pagamento do Boleto de Pagamento deve ser menor que a data de baixa por decurso de prazo
EDDA0118	Valor total da fatura deve ser maior ou igual ao valor mínimo do Boleto de Pagamento
EDDA0122	Data de juros não deve ser informada para Boleto de Pagamento isento de juros
EDDA0123	Data de juros obrigatória para o código de juros informado
EDDA0124	Para o código de juros informado o valor ou percentual de juros do Boleto de Pagamento deve ser igual a zero
EDDA0125	Data da multa não deve ser informada para Boleto de Pagamento isento de multa
EDDA0126	Data da multa obrigatória para o domínio do código de multa informado
EDDA0127	Para o código de multa informado, o valor ou percentual de multa do Boleto de Pagamento deve ser igual a zero
EDDA0129	Grupo de Valores Calculados não deve ser informado para o tipo de modelo de cálculo informado
EDDA0130	Grupo de Valores Calculados não deve ser informado para a data de vencimento informada
EDDA0131	Grupo de Valores Calculados obrigatório para a data de vencimento, código da espécie informados e tipo de modelo de cálculo igual a 02
EDDA0132	Deve existir ao menos uma data de validade de cálculo igual a data de referência de cálculo vigente
EDDA0133	O conteúdo não pode ser alterado para o tipo de modelo de cálculo informado
EDDA0134	O valor calculado de juros deve ser igual a zero para a data de juros informada
EDDA0135	O valor calculado da multa deve ser igual a zero para a data de multa informada
EDDA0139	Grupo de juros obrigatório para o tipo de modelo de cálculo informado
EDDA0140	Grupo de multa obrigatória para o tipo de modelo de cálculo informado
EDDA0141	Grupo de desconto obrigatório para o tipo de modelo de cálculo informado
EDDA0142	Para o código de desconto informado, o valor ou percentual de desconto do Boleto de Pagamento deve ser igual a zero
EDDA0144	Identificador do sacador avalista não deve ser informado para boleto de pagamento isento de sacador avalista

MANUAL DE LEIAUTES DE ARQUIVOS DO DDA

DENOMINAÇÃO: Manual de Leiautes de Arquivos do DDA	CÓDIGO: MAPX-OP16-2009	FOLHA: 276/373
ÁREA EMITENTE: Sistemas TI	VIGÊNCIA: 04/08/2021 a 04/08/2022	VERSÃO: 5.0.0



EDDA0145	Data de desconto do Boleto de Pagamento não deve ser informada para Boleto de Pagamento isento de desconto
EDDA0146	O valor de abatimento do Boleto de Pagamento não pode ser maior ou igual ao valor nominal do Boleto de Pagamento
EDDA0148	Boleto de Proposta ou Depósito e Aporte deve ser isento de juros
EDDA0149	Boleto de Proposta ou Depósito e Aporte deve ser isento de multa
EDDA0150	Boleto de Proposta ou Depósito e Aporte não é passível de protesto
EDDA0151	Data limite para pagamento não pode ser diferente da data de vencimento
EDDA0152	Boleto de Proposta ou Depósito e Aporte requer o tipo de modelo de cálculo igual a 01 ou 04
EDDA0153	Boleto de Proposta deve conter uma mensagem informativa do Cliente Beneficiário
EDDA0154	Para consultar mais que um ciclo de apuração, deve-se solicitar o tipo de resposta por arquivo
EDDA0155	Há requisições pendentes, aguardar o processamento para realizar uma nova solicitação
EDDA0156	A data solicitada é menor do que o limite estabelecido
EDDA0157	Participante administrado não é administrado pelo participante principal informado
EDDA0158	Nome fantasia do beneficiário obrigatório para pessoa jurídica.
EDDA0159	Data e hora da situação do Cliente Beneficiário não pode ser maior que a data e hora de recepção da requisição
EDDA0160	Data de início do relacionamento do cliente beneficiário com o participante não pode ser maior do que a data de referência do sistema
EDDA0161	Data fim de relacionamento não deve ser informada para cliente beneficiário com vínculo ativo no participante
EDDA0162	Data de fim do relacionamento do cliente beneficiário com o participante não pode ser maior do que a data de referência do sistema
EDDA0163	Data de fim do relacionamento com o participante não pode ser menor que a data de início do relacionamento do cliente beneficiário com o participante
EDDA0164	Data de fim de relacionamento com o participante é obrigatório para clientes beneficiários sem vínculo ativo
EDDA0166	ISPB do Participante Incorporado não pode ser igual ao ISPB do Participante Incorporador
EDDA0167	O participante incorporado informado está incorporado a outra instituição
EDDA0168	O participante incorporado informado não possui registro de incorporação
EDDA0169	O conteúdo da situação do convênio do cliente beneficiário no participante é inválido

MANUAL DE LEIAUTES DE ARQUIVOS DO DDA

DENOMINAÇÃO: Manual de Leiautes de Arquivos do DDA	CÓDIGO: MAPX-OP16-2009	FOLHA: 277/373
ÁREA EMITENTE: Sistemas TI	VIGÊNCIA: 04/08/2021 a 04/08/2022	VERSÃO: 5.0.0



EDDA0170	A situação do convênio do cliente beneficiário no participante informado não consta no cadastro de domínio
EDDA0171	Data de fim de relacionamento com o convênio é obrigatório para beneficiários que optaram por não atuar no convênio fornecido pelo participante
EDDA0172	Data de início do relacionamento do beneficiário com o convênio fornecido pelo participante não pode ser maior do que a data de referência do sistema
EDDA0173	Data fim de relacionamento do convênio não deve ser informada para cliente beneficiário com vínculo ativo no convênio fornecido pelo participante
EDDA0174	Data de fim do relacionamento cliente beneficiário no convênio fornecido pelo participante não pode ser maior do que a data de referência do sistema
EDDA0175	Data de fim do relacionamento do beneficiário no convênio fornecido pelo participante não pode ser menor que a data de início do relacionamento
EDDA0176	O conteúdo do tipo da agência de destino é inválido
EDDA0177	O tipo da agência de destino não consta no cadastro de domínio
EDDA0178	O número de agência de destino informado deve ser numérico positivo e diferente de zero
EDDA0179	O conteúdo do tipo da conta de destino é inválido
EDDA0180	O tipo da conta de destino não consta no cadastro de domínio
EDDA0181	O número de conta de destino informado deve ser numérico positivo e diferente de zero
EDDA0182	O conteúdo do tipo de produto ou convênio é inválido
EDDA0183	O tipo de produto ou convênio informado não consta no cadastro de domínio
EDDA0184	O Tipo de carteira de convênio da cobrança é obrigatório para o tipo de produto ou convênio informado
EDDA0185	O conteúdo do tipo de carteira do convênio da cobrança é inválido
EDDA0186	O tipo de carteira do convênio da cobrança informado não consta no cadastro de domínio
EDDA0187	O conteúdo tipo de pessoa do representante do cliente beneficiário é inválido
EDDA0188	O tipo de pessoa do representante do cliente beneficiário informado não consta no cadastro de domínio
EDDA0189	CNPJ ou CPF do representante do cliente beneficiário é inválido para o tipo de pessoa informado
EDDA0191	Representante do cliente beneficiário já possui cadastro ativo para o participante administrado informado
EDDA0192	Representante do cliente beneficiário não poderá ser informado mais do que uma vez
EDDA0193	Representante do cliente beneficiário não pode ser o próprio cliente beneficiário.
EDDA0194	O conteúdo do ISPB do participante destinatário administrado é inválido

MANUAL DE LEIAUTES DE ARQUIVOS DO DDA

DENOMINAÇÃO: Manual de Leiautes de Arquivos do DDA	CÓDIGO: MAPX-OP16-2009	FOLHA: 278/373
ÁREA EMITENTE: Sistemas TI	VIGÊNCIA: 04/08/2021 a 04/08/2022	VERSÃO: 5.0.0



EDDA0195	Participante destinatário administrado não cadastrado
EDDA0196	Participante destinatário administrado não ativo
EDDA0197	Participante destinatário administrado não tem adesão ao serviço
EDDA0199	ISPB do emissor não pode ser diferente do ISPB do participante principal
EDDA0200	O conteúdo do tipo de pessoa do cliente beneficiário é inválido
EDDA0201	O tipo da pessoa do cliente beneficiário informado não consta no cadastro de domínio
EDDA0202	O conteúdo do nome fantasia do cliente beneficiário é inválido
EDDA0203	CNPJ ou CPF do cliente beneficiário é inválido
EDDA0204	O conteúdo da situação do cliente beneficiário é inválido
EDDA0205	A situação do Cliente Beneficiário informada não consta no cadastro de domínio
EDDA0206	Situação do cliente beneficiário não permitida para uma requisição de manutenção no cadastro do cliente beneficiário
EDDA0207	O conteúdo da situação de relacionamento do cliente beneficiário é inválido
EDDA0208	A situação de relacionamento do cliente beneficiário com o participante não consta no cadastro de domínio
EDDA0209	Data de fim do relacionamento do convênio contratado pelo beneficiário não pode ser maior do que a data de fim de relacionamento com o participante
EDDA0210	Data início do convênio contratado pelo Cliente Beneficiário não pode ser menor do que a data de início do relacionamento com o Participante
EDDA0211	Situação do convênio não permitida para situação de relacionamento do cliente beneficiário no participante informada
EDDA0212	Situação do convênio não permitida para o tipo de manutenção do convênio informado
EDDA0213	O conteúdo do tipo de manutenção do convênio é inválido
EDDA0214	O tipo de manutenção do convênio informado não consta no cadastro de domínio
EDDA0216	Dados de agencia e conta e tipo de produto ou convênio não poderão ser informados mais do que uma vez
EDDA0218	O conteúdo do tipo de manutenção do representante do cliente beneficiário é inválido
EDDA0219	O tipo de manutenção do representante do cliente beneficiário informado não consta no cadastro de domínio
EDDA0220	Não é possível excluir um representante do cliente beneficiário já excluído
EDDA0221	Ao menos um convênio ativo deve estar vinculado ao cliente beneficiário ativo
EDDA0222	Situação do convênio não permitida para a inclusão do cliente beneficiário

MANUAL DE LEIAUTES DE ARQUIVOS DO DDA

DENOMINAÇÃO: Manual de Leiautes de Arquivos do DDA	CÓDIGO: MAPX-OP16-2009	FOLHA: 279/373
ÁREA EMITENTE: Sistemas TI	VIGÊNCIA: 04/08/2021 a 04/08/2022	VERSÃO: 5.0.0



EDDA0223	Dados de agencia e conta já foram excluídos para o cliente beneficiário, tipo de produto e participante administrado informados
EDDA0224	Situação de relacionamento do cliente beneficiário não permitida para a inclusão do cliente beneficiário
EDDA0225	Não é possível alterar o tipo de pessoa do cliente beneficiário
EDDA0226	Não é possível alterar o número de documento do cliente beneficiário
EDDA0227	Cliente beneficiário já possui cadastro para o participante administrado informado
EDDA0228	Cliente beneficiário já possui cadastro ativo para o participante administrado informado
EDDA0229	Não é possível excluir um cliente beneficiário já excluído
EDDA0230	Dados de agência e conta estão ativos para o participante administrado e tipo de produto ou convênio informados
EDDA0231	Cliente beneficiário já cadastrado, nova inclusão não é permitida para a situação de alerta anteriormente informada para o cliente beneficiário
EDDA0232	Não é possível alterar um cliente beneficiário excluído
EDDA0234	Número de Identificação do beneficiário não existe
EDDA0235	Número de identificação do cliente beneficiário não pertence ao participante administrado informado
EDDA0236	Situação de relacionamento do cliente beneficiário não permitida para a exclusão do cliente beneficiário
EDDA0237	Tipo de pessoa do beneficiário divergente do cadastro para o número de identificação do beneficiário informado
EDDA0238	CNPJ ou CPF do beneficiário divergente do cadastro para o número de identificação do beneficiário informado
EDDA0239	Data de início da última alteração de situação do cliente beneficiário não pode ser maior do que a data de referência do sistema
EDDA0240	Data de fim da última alteração de situação do cliente beneficiário não pode ser maior do que a data de referência do sistema
EDDA0241	Data de fim da última alteração de situação do beneficiário não pode ser menor que a data de início da última alteração de situação do beneficiário
EDDA0242	Ao informar a data de início da última alteração de situação do beneficiário, a data de fim da última alteração do beneficiário torna-se obrigatória
EDDA0243	Ao informar a data de fim da última alteração de situação do beneficiário, a data de início da última alteração do beneficiário torna-se obrigatória
EDDA0244	O conteúdo do tipo de retorno para a resposta de solicitação da consulta é inválido
EDDA0245	O tipo de retorno para a resposta de solicitação da consulta do beneficiário informado não consta no cadastro de domínio

MANUAL DE LEIAUTES DE ARQUIVOS DO DDA

DENOMINAÇÃO: Manual de Leiautes de Arquivos do DDA	CÓDIGO: MAPX-OP16-2009	FOLHA: 280/373
ÁREA EMITENTE: Sistemas TI	VIGÊNCIA: 04/08/2021 a 04/08/2022	VERSÃO: 5.0.0



EDDA0246	Participante administrado possui adesão inativa ao canal de arquivo para a funcionalidade: ADDA504
EDDA0247	Participante administrado não possui adesão ao canal de arquivo para a funcionalidade ADDA504
EDDA0250	Dados mínimos necessários para a realização da consulta do beneficiário não foram informados
EDDA0251	Período ultrapassa o limite de dias permitidos para o tipo de retorno por mensagem
EDDA0252	Período ultrapassa o limite de dias permitidos para o tipo de retorno por arquivo
EDDA0253	Há requisições pendentes, aguardar o processamento da próxima Grade de Processamento referente ao arquivo ADDA504, para realizar uma nova solicitação
EDDA0254	Situação do Cliente Beneficiário já registrada para o Participante Administrado informado
EDDA0255	O critério de seleção é obrigatório para identificar o tipo de relatório solicitado
EDDA0256	O conteúdo do tipo de solicitação de relatório no cadastro de cliente beneficiário é inválido
EDDA0257	O tipo de solicitação do relatório do cadastro de clientes beneficiários informado não consta no cadastro de domínio
EDDA0258	O grupo de beneficiários é obrigatório para a solicitação de relatórios do cadastro de beneficiários
EDDA0259	Situação do cliente beneficiário não permitida para uma requisição de inventário do cadastro de cliente beneficiário
EDDA0260	Situação do cliente beneficiário não permitida para uma requisição de carga inicial do cadastro de cliente beneficiário
EDDA0261	O conteúdo do nome do arquivo é inválido
EDDA0262	O nome do arquivo informado não consta no cadastro de domínio
EDDA0263	O conteúdo do tipo de transmissão é inválido
EDDA0264	O tipo de transmissão informado não consta no cadastro de domínio
EDDA0265	O tipo de transmissão informado não é utilizado no DDA
EDDA0266	ISPB do Destinatário é inválido
EDDA0267	Nome do arquivo não permitido para solicitação de relatório no cadastro de beneficiários
EDDA0268	Há requisições pendentes, aguardar o processamento da próxima grade de inventário de beneficiários para realizar uma nova solicitação
EDDA0269	Há requisições pendentes, aguardar o processamento da próxima grade de carga inicial de beneficiários para realizar uma nova solicitação
EDDA0270	Dados de agência, instituição incorporada e tipo de produto não poderão ser informados mais do que uma vez

MANUAL DE LEIAUTES DE ARQUIVOS DO DDA

DENOMINAÇÃO: Manual de Leiautes de Arquivos do DDA	CÓDIGO: MAPX-OP16-2009	FOLHA: 281/373
ÁREA EMITENTE: Sistemas TI	VIGÊNCIA: 04/08/2021 a 04/08/2022	VERSÃO: 5.0.0



EDDA0271	Dados de agência e tipo de produto ou convênio não poderão ser informados mais do que uma vez
EDDA0272	Dados de agência, conta, código do cliente ou convênio e tipo de produto não poderão ser informados mais do que uma vez
EDDA0273	Dados de agência, código do cliente ou convênio e tipo de produto não poderão ser informados mais do que uma vez
EDDA0274	Dados de agência, conta, instituição incorporada e tipo de produto não poderão ser informados mais do que uma vez
EDDA0275	Dados de agência, instituição incorporada, código de cliente ou convênio e tipo de produto não poderão ser informados mais do que uma vez
EDDA0276	Dados de agência, conta, instituição incorporada, código de cliente ou convênio e tipo de produto não poderão ser informados mais do que uma vez
EDDA0277	O número de conta é obrigatório para o tipo de conta informado
EDDA0278	O tipo de conta é obrigatório quando o número de conta é informado
EDDA0279	Situação do cliente beneficiário não permitida para uma requisição de consulta
EDDA0280	Participante administrado possui adesão inativa ao canal de arquivo para a funcionalidade ADDA200
EDDA0281	Participante administrado não possui adesão ao canal de arquivo para a funcionalidade ADDA200
EDDA0284	O conteúdo do nome ou razão social do cliente beneficiário é inválido
EDDA0285	O conteúdo do código do cliente ou convênio do cliente beneficiário é inválido
EDDA0286	Dados de agência já possui cadastro ativo para o participante administrado e tipo de produto informados
EDDA0287	Dados de agência, conta e código do cliente ou convênio já possui cadastro ativo para o participante administrado e tipo de produto informados
EDDA0288	Dados de agência e código do cliente ou convênio já possui cadastro ativo para o participante administrado e tipo de produto informados
EDDA0289	Dados de agência e instituição incorporada já possui cadastro ativo para o participante administrado e tipo de produto informados
EDDA0290	Dados de agência, conta e instituição incorporada já possui cadastro ativo para o participante administrado e tipo de produto informados
EDDA0291	Dados de agência, instituição incorporada e código de cliente já possui cadastro ativo para o participante administrado e tipo de produto informados
EDDA0292	Dados de agência, conta, instituição incorporada e código de cliente já está ativo para o participante administrado e tipo de produto informados
EDDA0293	Dados de agência já excluídos para o Cliente Beneficiário, tipo de produto e Participante Administrado
EDDA0294	Dados de agência, conta e código do cliente ou convênio já excluídos para o Cliente Beneficiário, tipo de produto e Participante Administrado

MANUAL DE LEIAUTES DE ARQUIVOS DO DDA

DENOMINAÇÃO: Manual de Leiautes de Arquivos do DDA	CÓDIGO: MAPX-OP16-2009	FOLHA: 282/373
ÁREA EMITENTE: Sistemas TI	VIGÊNCIA: 04/08/2021 a 04/08/2022	VERSÃO: 5.0.0



EDDA0295	Dados de agência e código do cliente ou convênio já excluídos para o Cliente Beneficiário, tipo de produto e Participante Administrado
EDDA0296	Dados de agência e instituição incorporada já excluídos para o Cliente Beneficiário, tipo de produto e Participante Administrado
EDDA0297	Dados de agência, conta e instituição incorporada já excluídos para o Cliente Beneficiário, tipo de produto e Participante Administrado
EDDA0298	Dados de agência, instituição incorporada e código de cliente já excluídos para o Cliente Beneficiário, tipo de produto e Participante Administrado
EDDA0299	Dados de agência, conta, instituição incorporada e código já excluídos para o Cliente Beneficiário, tipo de produto e Participante Administrado
EDDA0300	Não existem dados de convênio para o participante administrado informado
EDDA0301	O ISPB do participante destinatário administrada é obrigatório
EDDA0302	O tipo de solicitação do Cliente Beneficiário é obrigatório
EDDA0303	Data de início do relacionamento do cliente beneficiário com o participante não pode ser menor do que o permitido
EDDA0304	Data hora da situação do Cliente Beneficiário não pode ser menor do que o permitido
EDDA0305	Participante recebedor administrado não cadastrado
EDDA0306	Participante recebedor administrado não ativo
EDDA0307	Participante recebedor administrado não tem adesão ao serviço
EDDA0308	ISPB do emissor não pode ser diferente do ISPB do participante recebedor principal
EDDA0309	O conteúdo do tipo de pessoa do Cliente Pagador é inválido
EDDA0310	O tipo da pessoa do Cliente Pagador informado não consta no cadastro de domínio
EDDA0311	CNPJ ou CPF do Cliente Pagador é inválido
EDDA0312	Número de identificação do Cliente Pagador não existe
EDDA0313	Número de identificação do cliente pagador não pertence ao participante administrado informado
EDDA0314	Tipo de pessoa do Cliente Pagador divergente do cadastro para o número de identificação do Cliente Pagador informado
EDDA0315	CNPJ ou CPF do Cliente Pagador divergente do cadastro para o número de identificação do Cliente Pagador informado
EDDA0318	O conteúdo do tipo da agência do Cliente Pagador é inválido
EDDA0319	O tipo da agência do Cliente Pagador não consta no cadastro de domínio
EDDA0320	O número de agência do Cliente Pagador informado deve ser numérico positivo e diferente de zero

MANUAL DE LEIAUTES DE ARQUIVOS DO DDA

DENOMINAÇÃO: Manual de Leiautes de Arquivos do DDA	CÓDIGO: MAPX-OP16-2009	FOLHA: 283/373
ÁREA EMITENTE: Sistemas TI	VIGÊNCIA: 04/08/2021 a 04/08/2022	VERSÃO: 5.0.0



EDDA0321	O conteúdo do tipo da conta do Cliente Pagador é inválido
EDDA0322	O tipo de conta do Cliente Pagador não consta no cadastro de domínio
EDDA0323	O número de conta do Cliente Pagador informado deve ser numérico positivo e diferente de zero
EDDA0324	Dados de agência e conta e não poderão ser informados mais do que uma vez
EDDA0325	Data de adesão do Cliente Pagador ao DDA não pode ser menor do que o permitido
EDDA0326	O conteúdo do indicador de adesão do Cliente Pagador ao DDA é inválido
EDDA0327	O indicador de adesão do Cliente Pagador ao DDA não consta no cadastro de domínio
EDDA0328	O conteúdo tipo de pessoa do agregado é inválido
EDDA0329	O tipo de pessoa do agregado informado não consta no cadastro de domínio
EDDA0330	CNPJ ou CPF do agregado é inválido para o tipo de pessoa informado
EDDA0331	Inclusão de Cliente Pagador Eletrônico optante do DDA não permitida, Participante sem adesão ao serviço DDA
EDDA0332	Grupo de agregados não permitido para Cliente Pagador não optante do DDA
EDDA0333	Data de adesão do Cliente Pagador Eletrônico ao DDA não pode ser maior do que a data de referência do sistema
EDDA0334	Tipo de agência informado não permitido para a inclusão do Cliente Pagador
EDDA0335	Data de adesão ao DDA não deve ser informada para Cliente Pagador Eletrônico não optante do DDA
EDDA0336	Data de adesão ao DDA obrigatória para Cliente Pagador Eletrônico optante do DDA
EDDA0337	Número de identificação do Cliente Pagador obrigatório
EDDA0338	Número de referência atual do cadastro do Cliente Pagador é obrigatório
EDDA0340	O conteúdo do indicador de manutenção da conta do Cliente Pagador é inválido
EDDA0341	O indicador de manutenção da conta do Cliente Pagador não consta no cadastro de domínio
EDDA0342	Dados da conta já excluídos para o Cliente Pagador e Participante Administrado
EDDA0343	Ao menos uma conta ativa deve estar vinculada ao Cliente Pagador ativo
EDDA0344	Dados da conta não existem para o cliente pagador e participante administrado informados
EDDA0345	Dados da conta ativos para o Cliente Pagador e Participante Administrado
EDDA0346	Data de exclusão da adesão ao DDA é menor do que a data da inclusão de adesão ao DDA anteriormente informada
EDDA0347	O conteúdo do indicador de manutenção do agregado é inválido

MANUAL DE LEIAUTES DE ARQUIVOS DO DDA

DENOMINAÇÃO: Manual de Leiautes de Arquivos do DDA	CÓDIGO: MAPX-OP16-2009	FOLHA: 284/373
ÁREA EMITENTE: Sistemas TI	VIGÊNCIA: 04/08/2021 a 04/08/2022	VERSÃO: 5.0.0



EDDA0348	O indicador de manutenção do agregado não consta no cadastro de domínio
EDDA0349	Agregado não existe para o Cliente Pagador e Participante Administrado informados
EDDA0350	Obrigatório informar o grupo de conta do Cliente Pagador ou o grupo de agregados
EDDA0351	Participante administrado não ativo
EDDA0353	O conteúdo do CNPJ base do Cliente Pagador é inválido
EDDA0354	O conteúdo da situação do Cliente Pagador é inválido
EDDA0355	A situação do Cliente Pagador não consta no cadastro de domínio
EDDA0356	Data de início de atualização do cadastro do Cliente Pagador não pode ser maior do que a data de referência do sistema
EDDA0357	Ao informar a data de início de atualização do cadastro do Cliente Pagador, a data de fim de atualização torna-se obrigatória
EDDA0358	Ao informar a data de fim de atualização do cadastro do Cliente Pagador, a data de início de atualização torna-se obrigatória
EDDA0359	Data de fim de atualização do cadastro do Cliente Pagador não pode ser menor que a data de início de atualização
EDDA0360	O conteúdo do tipo de retorno para a resposta de solicitação da consulta do Cliente Pagador é inválido
EDDA0361	O tipo de retorno para a resposta de solicitação da consulta do Cliente Pagador informado não consta no cadastro de domínio
EDDA0362	Participante administrado possui adesão inativa ao canal de arquivo para a funcionalidade: ADDA002
EDDA0363	Participante administrado não possui adesão ao canal de arquivo para a funcionalidade ADDA002
EDDA0364	Há requisições pendentes, aguardar o processamento da próxima Grade de Processamento referente ao arquivo ADDA002, para realizar uma nova solicitação
EDDA0365	Data de início de adesão do Cliente Pagador Eletrônico no DDA não pode ser maior do que a data de referência do sistema
EDDA0366	Data de fim de adesão do Cliente Pagador Eletrônico no DDA não pode ser maior do que a data de referência do sistema
EDDA0367	Ao informar a data de início de adesão do Cliente Pagador Eletrônico no DDA, a data de fim torna-se obrigatória
EDDA0368	Ao informar a data de fim de adesão do Cliente Pagador Eletrônico no DDA, a data de início torna-se obrigatória
EDDA0369	Participante destinatário principal não cadastrado no sistema
EDDA0370	Participante destinatário principal não ativo no sistema
EDDA0371	Código do participante informado não cadastrado na base de participantes para o participante destinatário administrado

MANUAL DE LEIAUTES DE ARQUIVOS DO DDA

DENOMINAÇÃO: Manual de Leiautes de Arquivos do DDA	CÓDIGO: MAPX-OP16-2009	FOLHA: 285/373
ÁREA EMITENTE: Sistemas TI	VIGÊNCIA: 04/08/2021 a 04/08/2022	VERSÃO: 5.0.0



EDDA0372	O conteúdo do tipo de pessoa do Cliente Beneficiário Original é inválido
EDDA0373	O tipo da pessoa do Cliente Beneficiário Original informado não consta no cadastro de domínio
EDDA0374	CNPJ ou CPF do Cliente Beneficiário Original é inválido
EDDA0376	O tipo de identificação do sacador avalista informado não consta no cadastro de domínio
EDDA0377	O conteúdo do código de carteira do Boleto de Pagamento é inválido
EDDA0378	O código de carteira do Boleto de Pagamento informado não consta no cadastro de domínio
EDDA0379	O conteúdo do código da moeda CNAB é inválido
EDDA0380	O código da moeda CNAB informado não consta no cadastro de domínio
EDDA0381	O conteúdo do código espécie Boleto de Pagamento é inválido
EDDA0382	O código da espécie Boleto de Pagamento informado não consta no cadastro de domínio
EDDA0384	O conteúdo do tipo de pagamento do Boleto de Pagamento informado deve ser numérico e positivo
EDDA0385	O código do tipo pagamento Boleto de Pagamento informado não consta no cadastro de domínio
EDDA0386	O conteúdo do indicador de Boleto de Pagamento negociado é inválido
EDDA0387	O indicador de Boleto de Pagamento negociado informado não consta no cadastro de domínio
EDDA0388	O conteúdo do indicador de bloqueio de pagamento é inválido
EDDA0389	O indicador de bloqueio de pagamento informado não consta no cadastro de domínio
EDDA0390	O conteúdo do indicador de pagamento parcial é inválido
EDDA0391	O indicador de pagamento parcial informado não consta no cadastro de domínio
EDDA0392	Para pagamento parcial, deve ser informada a quantidade máxima de pagamentos permitida
EDDA0393	A quantidade para pagamento parcial ultrapassou o limite máximo permitido
EDDA0394	Código de barras vigente na base centralizada de boletos de pagamento
EDDA0396	Data de emissão do Boleto de Pagamento menor que a data permitida
EDDA0397	O conteúdo do código de juros do Boleto de Pagamento é inválido
EDDA0398	O código de juros do Boleto de Pagamento informado não consta no cadastro de domínio
EDDA0399	O conteúdo do código de multa do Boleto de Pagamento é inválido

MANUAL DE LEIAUTES DE ARQUIVOS DO DDA

DENOMINAÇÃO: Manual de Leiautes de Arquivos do DDA	CÓDIGO: MAPX-OP16-2009	FOLHA: 286/373
ÁREA EMITENTE: Sistemas TI	VIGÊNCIA: 04/08/2021 a 04/08/2022	VERSÃO: 5.0.0



EDDA0400	O código de multa do Boleto de Pagamento informado não consta no cadastro de domínio
EDDA0401	O conteúdo do código de desconto do Boleto de Pagamento é inválido
EDDA0402	O código de desconto do Boleto de Pagamento informado não consta no cadastro de domínio
EDDA0403	Para o código de desconto informado, o valor ou percentual de desconto do Boleto de Pagamento não pode ser zero.
EDDA0404	Data de desconto deve ser menor que a data de vencimento do Boleto de Pagamento
EDDA0405	O conteúdo do tipo de modelo de cálculo do Boleto de Pagamento é inválido
EDDA0406	O tipo de modelo de cálculo do Boleto de Pagamento informado não consta no cadastro de domínio
EDDA0407	O conteúdo do tipo de autorização de recebimento de valor divergente é inválido
EDDA0408	O tipo de autorização de recebimento de valor divergente informado não consta no cadastro de domínio
EDDA0409	Data limite de pagamento deve ser maior ou igual à data de vencimento do Boleto de Pagamento
EDDA0410	Data de juros deve ser maior que a data de vencimento do Boleto de Pagamento
EDDA0411	Data de multa deve ser maior que a data de vencimento do Boleto de Pagamento
EDDA0412	Identificador do sacador avalista é obrigatório para o tipo identificação do sacador avalista informado
EDDA0413	Nome ou razão social do sacador avalista é obrigatório para o tipo identificação do sacador avalista informado
EDDA0414	Para o código de moeda informado o valor do Boleto de Pagamento não pode ser zero
EDDA0415	Data de validade do cálculo não pode ser maior que a data de referência de cálculo vigente
EDDA0416	Data de vencimento não pode ser menor que o permitido para o sistema
EDDA0419	Código de desconto inválido para o tipo de modelo de cálculo informado
EDDA0422	O valor mínimo para pagamento do Boleto de Pagamento não pode ser maior que o valor máximo para pagamento informado
EDDA0423	O tipo de modelo de cálculo do Boleto de Pagamento informado deve ter conteúdo numérico
EDDA0424	O conteúdo do valor calculado de juros informado deve ser numérico e positivo
EDDA0426	A identificação do sacador avalista é inválida
EDDA0427	O conteúdo do tipo de pessoa do Cliente Beneficiário Final é inválido
EDDA0428	O tipo da pessoa do Cliente Beneficiário Final informado não consta no cadastro de domínio

MANUAL DE LEIAUTES DE ARQUIVOS DO DDA

DENOMINAÇÃO: Manual de Leiautes de Arquivos do DDA	CÓDIGO: MAPX-OP16-2009	FOLHA: 287/373
ÁREA EMITENTE: Sistemas TI	VIGÊNCIA: 04/08/2021 a 04/08/2022	VERSÃO: 5.0.0



EDDA0429	CNPJ ou CPF do Cliente Beneficiário Final é inválido
EDDA0430	Data de desconto deve ser informada para o código de desconto informado
EDDA0431	Grupo de Valores Calculados deve ser informado para o tipo de modelo de cálculo informado
EDDA0432	Cliente beneficiário original não cadastrado para o participante destinatário administrado requisitante da inclusão do boleto de pagamento
EDDA0433	Cliente beneficiário original inapto para o participante destinatário administrado requisitante da inclusão do boleto de pagamento
EDDA0434	O conteúdo do nome ou razão social do Cliente Beneficiário Original é inválido
EDDA0436	Cliente beneficiário final inapto para o participante destinatário administrado requisitante da inclusão do boleto de pagamento
EDDA0437	O conteúdo do nome fantasia do Cliente Beneficiário Original é inválido
EDDA0439	Data limite de pagamento é obrigatório para o tipo de modelo de cálculo informado
EDDA0440	Código de juros não permitido para o tipo de modelo de cálculo 01
EDDA0441	Código de juros não permitido para o tipo de modelo de cálculo 04
EDDA0442	Nome fantasia do Cliente Beneficiário Original é obrigatório para pessoa jurídica
EDDA0443	O conteúdo do logradouro do Cliente Beneficiário Original é inválido
EDDA0444	O conteúdo da cidade do Cliente Beneficiário Original é inválido
EDDA0445	O conteúdo da UF do Cliente Beneficiário Original é inválido
EDDA0446	A UF do Cliente Beneficiário Original informada não consta no cadastro de domínio
EDDA0448	O conteúdo do nome ou razão social do Cliente Beneficiário Final é inválido
EDDA0449	O conteúdo do nome fantasia do Cliente Beneficiário Final é inválido
EDDA0450	Nome fantasia do Cliente Beneficiário Final é obrigatório para pessoa jurídica
EDDA0451	O conteúdo do nome ou razão social do Cliente Pagador é inválido
EDDA0452	O conteúdo do nome fantasia do Cliente Pagador é inválido
EDDA0453	Nome fantasia do Cliente Pagador é obrigatório para pessoa jurídica
EDDA0454	O conteúdo do logradouro do Cliente Pagador é inválido
EDDA0455	O conteúdo da cidade do Cliente Pagador é inválido
EDDA0456	O conteúdo da UF do Cliente Pagador é inválido
EDDA0457	A UF do Cliente Pagador informada não consta no cadastro de domínio
EDDA0459	O identificador do sacador avalista deve ser informado com numérico positivo e diferente de zero

MANUAL DE LEIAUTES DE ARQUIVOS DO DDA

DENOMINAÇÃO: Manual de Leiautes de Arquivos do DDA	CÓDIGO: MAPX-OP16-2009	FOLHA: 288/373
ÁREA EMITENTE: Sistemas TI	VIGÊNCIA: 04/08/2021 a 04/08/2022	VERSÃO: 5.0.0



EDDA0460	Código de moeda não permitido para o tipo de modelo de cálculo igual a 01, 02 ou 04
EDDA0461	O conteúdo do Identificador Nosso Número é inválido
EDDA0462	O conteúdo do código de barras é inválido
EDDA0463	O conteúdo da Linha Digitável é inválido
EDDA0464	A data de vencimento do Boleto de Pagamento é obrigatória
EDDA0465	Data de vencimento acima do limite permitido
EDDA0466	O valor do Boleto de Pagamento informado deve ser numérico positivo e diferente de zero
EDDA0467	O conteúdo do número do documento do Boleto de Pagamento é inválido
EDDA0468	A quantidade de dias para protesto informada deve ser numérico positivo
EDDA0469	O conteúdo do valor do abatimento informado deve ser numérico e positivo
EDDA0470	A soma de valor de desconto + valor de abatimento não pode ser maior ou igual ao valor nominal do Boleto de Pagamento
EDDA0472	O valor ou percentual de juros informado deve estar de acordo com a precisão da moeda informada
EDDA0473	O código de multa do Boleto de Pagamento informado deve ser numérico
EDDA0474	O código de desconto do Boleto de Pagamento informado deve ser numérico
EDDA0475	O valor do Boleto de Pagamento informado deve estar de acordo com a precisão da moeda informada
EDDA0476	O conteúdo do número da nota fiscal do Boleto de Pagamento é inválido
EDDA0478	O conteúdo do valor da nota fiscal informado deve ser numérico positivo e diferente de zero
EDDA0479	O valor da nota fiscal deve ter no máximo 17 dígitos inteiros
EDDA0480	O conteúdo do código de carteira informado deve ser numérico
EDDA0481	O conteúdo do código da moeda informado deve ser numérico
EDDA0482	O conteúdo do código espécie Boleto de Pagamento informado deve ser numérico
EDDA0484	O participante incorporado deve estar inativo no cadastro de participantes
EDDA0485	Nome ou razão social do sacador avalista não deve ser informado para Boleto de Pagamento isento de sacador avalista
EDDA0486	Data de limite de pagamento superior ao limite permitido
EDDA0488	O conteúdo do código de juros do Boleto de Pagamento informado deve ser numérico
EDDA0491	O código de desconto do Boleto de Pagamento deve ser igual em todos os registros de desconto informados

MANUAL DE LEIAUTES DE ARQUIVOS DO DDA

DENOMINAÇÃO: Manual de Leiautes de Arquivos do DDA	CÓDIGO: MAPX-OP16-2009	FOLHA: 289/373
ÁREA EMITENTE: Sistemas TI	VIGÊNCIA: 04/08/2021 a 04/08/2022	VERSÃO: 5.0.0



EDDA0492	As datas de desconto informadas não podem se repetir dentro do grupo de desconto do Boleto de Pagamento
EDDA0494	O tipo de autorização de recebimento de valor divergente informado deve ter conteúdo numérico
EDDA0495	A indicação de valor ou percentual do valor do boleto de pagamento deve ser informada (mínima e máxima)
EDDA0496	Indicador de valor ou percentual mínimo e máximo deve ser informado com o mesmo domínio
EDDA0497	Valor ou percentual mínimo do Boleto de Pagamento é obrigatório para o indicador de valor ou percentual mínimo informado
EDDA0498	Indicador de valor ou percentual mínimo do Boleto de Pagamento é obrigatório para o valor ou percentual mínimo informado
EDDA0499	Valor ou percentual máximo do Boleto de Pagamento deve ser informado para o indicador de valor ou percentual máximo informado
EDDA0500	O conteúdo do tipo de pessoa do Cliente Pagador Autorizador é inválido
EDDA0501	O tipo de pessoa do Cliente Pagador Autorizador informado não consta no cadastro de domínio
EDDA0502	CNPJ ou CPF do Cliente Pagador Autorizador é inválido
EDDA0503	O número de identificação do Boleto de Pagamento informado não localizado na base centralizada
EDDA0504	Tipo de pessoa do terceiro divergente do cadastro para o número de identificação do terceiro informado
EDDA0505	CNPJ ou CPF do terceiro divergente do cadastro para o número de identificação do terceiro informado
EDDA0506	Número de identificação do terceiro é obrigatório
EDDA0507	Número de referência do cadastro do Terceiro é obrigatório quando informado o número de identificação do Terceiro
EDDA0508	Número de referência atual do cadastro do terceiro não existe
EDDA0510	Terceiro autorizado não é Cliente Pagador DDA
EDDA0511	O conteúdo do indicador de aceite é inválido
EDDA0512	O indicador de aceite informado não consta no cadastro de domínio
EDDA0513	O tipo de mensagem ou arquivo informado não consta no cadastro de domínio
EDDA0514	Número de referência atual do aceite do Boleto de Pagamento é obrigatório
EDDA0517	Número de identificação do boleto de pagamento não pertence ao participante destinatário informado
EDDA0518	O número de referência do cadastro do Boleto de Pagamento informado não é o mais recente
EDDA0519	Boleto de Pagamento já baixado não permite alteração

MANUAL DE LEIAUTES DE ARQUIVOS DO DDA

DENOMINAÇÃO: Manual de Leiautes de Arquivos do DDA	CÓDIGO: MAPX-OP16-2009	FOLHA: 290/373
ÁREA EMITENTE: Sistemas TI	VIGÊNCIA: 04/08/2021 a 04/08/2022	VERSÃO: 5.0.0



EDDA0520	Número de referência atual do cadastro do Boleto de Pagamento é obrigatório
EDDA0522	A situação do Boleto de Pagamento não se encontra em aberto
EDDA0523	Terceiro Autorizado deve ser diferente do Cliente Pagador Autorizador
EDDA0524	Número de identificação do terceiro é obrigatório quando informado o número de referência
EDDA0525	Cliente Pagador Autorizador não existe para o Participante Administrado
EDDA0526	Código de barras não localizado na base centralizada
EDDA0527	O conteúdo do número de requisição do participante é inválido
EDDA0528	Alteração de aceite não permitida, participante sem adesão ao serviço DDA
EDDA0529	Participante Administrado não possui vínculo com o Cliente Pagador ou Terceiro Autorizado do Boleto de Pagamento
EDDA0530	Obrigatório informar o número único da operação
EDDA0531	O código de mensagem ou arquivo informado não é permitido para esta solicitação
EDDA0533	Manutenção não permitida para terceiro autorizado excluído
EDDA0536	Data fim de apuração deve ser menor do que a data de referência do sistema
EDDA0537	Número de identificação do lançamento não consta na base
EDDA0538	O tipo de consulta informado não consta no cadastro de domínio
EDDA0539	Data fim da apuração não pode ser menor que a data início da apuração
EDDA0541	A quantidade para pagamento parcial informada é menor que a quantidade de pagamentos parciais já registradas para o Boleto de Pagamento
EDDA0542	O tipo de autorização de recebimento de valor divergente deve ser diferente de 3 para Boleto de Pagamento que permite pagamento parcial
EDDA0543	Mais de uma ocorrência de desconto do Boleto de Pagamento conflitantes para Boleto de Pagamento com desconto por dias de antecipação
EDDA0544	Não pode ser informada mais que uma ocorrência de desconto do Boleto de Pagamento para o código de desconto informado
EDDA0545	Data de desconto do Boleto de Pagamento não deve ser informada para Boleto de Pagamento com desconto por antecipação
EDDA0548	Identificação do Cliente Pagador Autorizador é divergente do cadastro do Boleto de Pagamento
EDDA0549	Não é possível incluir Terceiro Autorizado para Boleto de Pagamento de Cliente Pagador que não está ativo no DDA na Instituição Requisitante
EDDA0550	Indicador de valor ou percentual máximo do Boleto de Pagamento deve ser informado para o valor ou percentual máximo informado
EDDA0551	As datas de validade de cálculo não podem se repetir dentro do grupo de cálculo

MANUAL DE LEIAUTES DE ARQUIVOS DO DDA

DENOMINAÇÃO: Manual de Leiautes de Arquivos do DDA	CÓDIGO: MAPX-OP16-2009	FOLHA: 291/373
ÁREA EMITENTE: Sistemas TI	VIGÊNCIA: 04/08/2021 a 04/08/2022	VERSÃO: 5.0.0



EDDA0552	A data de validade de cálculo informada não pode corresponder a feriado nacional ou final de semana
EDDA0553	O conteúdo do código do participante informado é inválido
EDDA0554	O conteúdo do nome ou razão social do sacador ou avalista é inválido
EDDA0555	O conteúdo do código de barras deve ser informado com 44 caracteres
EDDA0556	O valor ou percentual de multa deve ser numérico positivo e diferente de zero para o código de multa informado
EDDA0557	O valor ou percentual de multa informado deve estar de acordo com a precisão da moeda informada
EDDA0558	O valor ou percentual de desconto deve ser numérico positivo e diferente de zero para o código de desconto informado
EDDA0559	O valor ou percentual de desconto informado deve estar de acordo com a precisão da moeda informada
EDDA0560	O valor da nota fiscal informado deve estar de acordo com a precisão da moeda informada
EDDA0561	O conteúdo do valor ou percentual mínimo do Boleto de Pagamento informado deve ser numérico positivo e diferente de zero
EDDA0562	O valor ou percentual mínimo do Boleto de Pagamento deve estar de acordo com a precisão da moeda informada
EDDA0563	O valor ou percentual máximo do Boleto de Pagamento deve ter um conteúdo numérico positivo
EDDA0564	O valor ou percentual máximo do Boleto de Pagamento deve estar de acordo com a precisão da moeda informada
EDDA0565	O conteúdo do valor calculado de multa informado deve ser numérico e positivo
EDDA0566	O conteúdo do valor calculado de desconto informado deve ser numérico e positivo
EDDA0567	O número da parcela deve ser informado para o Boleto de Pagamento do tipo carnê
EDDA0568	O conteúdo do número da parcela do Boleto de Pagamento informado deve ser numérico positivo e diferente de zero
EDDA0569	O conteúdo da quantidade total de parcelas do Boleto de Pagamento informado deve ser numérico positivo e diferente de zero
EDDA0570	A quantidade total de parcelas deve ser informada para o Boleto de Pagamento do tipo carnê
EDDA0571	O conteúdo da quantidade máxima para pagamento parcial informado deve ser numérico e positivo
EDDA0573	O valor do Boleto de Pagamento informado deve ter no máximo 17 dígitos inteiros
EDDA0574	O valor do abatimento deve estar de acordo com a precisão da moeda informada
EDDA0575	O valor do abatimento informado deve ter no máximo 17 dígitos inteiros

MANUAL DE LEIAUTES DE ARQUIVOS DO DDA

DENOMINAÇÃO: Manual de Leiautes de Arquivos do DDA	CÓDIGO: MAPX-OP16-2009	FOLHA: 292/373
ÁREA EMITENTE: Sistemas TI	VIGÊNCIA: 04/08/2021 a 04/08/2022	VERSÃO: 5.0.0



EDDA0576	O valor calculado de juros informado deve estar de acordo com a precisão da moeda informada
EDDA0577	O valor calculado de juros informado deve ter no máximo 17 dígitos inteiros
EDDA0578	O valor calculado de multa informado deve estar de acordo com a precisão da moeda informada
EDDA0579	O valor calculado de multa informado deve ter no máximo 17 dígitos inteiros
EDDA0580	O valor calculado de desconto informado deve estar de acordo com a precisão da moeda informada
EDDA0581	O valor calculado de desconto informado deve ter no máximo 17 dígitos inteiros
EDDA0582	O valor total a cobrar informado deve estar de acordo com a precisão da moeda informada
EDDA0583	O valor total a cobrar informado deve ter no máximo 17 dígitos inteiros
EDDA0584	O conteúdo do CNPJ ou CPF do Cliente Beneficiário Original informado deve ser numérico, positivo e diferente de zero
EDDA0585	O conteúdo do CEP do Cliente Beneficiário Original informado deve ser numérico, positivo e diferente de zero
EDDA0586	O conteúdo do CNPJ ou CPF do Cliente Beneficiário Final informado deve ser numérico, positivo e diferente de zero
EDDA0587	O conteúdo do CNPJ ou CPF do Cliente Pagador informado deve ser numérico, positivo e diferente de zero
EDDA0588	O conteúdo do CEP do Cliente Pagador informado deve ser numérico positivo e diferente de zero
EDDA0590	O valor ou percentual de juros do Boleto de Pagamento deve ter no máximo 12 dígitos inteiros
EDDA0592	O valor ou percentual de multa do Boleto de Pagamento deve ter no máximo 12 dígitos inteiros
EDDA0594	O valor ou percentual de desconto do Boleto de Pagamento deve ter no máximo 12 dígitos inteiros
EDDA0595	O valor ou percentual mínimo do Boleto de Pagamento deve ter no máximo 12 dígitos inteiros
EDDA0596	O valor ou percentual máximo do Boleto de Pagamento deve ter no máximo 12 dígitos inteiros
EDDA0597	O conteúdo do texto informativo do Cliente Beneficiário é inválido
EDDA0599	O conteúdo do valor total a cobrar do Boleto de Pagamento informado deve ser numérico positivo e diferente de zero
EDDA0600	Sistema não habilitado para receber Boleto de Proposta
EDDA0601	Tipo de modelo de cálculo não permitido para Boleto de Pagamento do tipo cartão de crédito
EDDA0602	O indicador de pagamento parcial deve ser igual a S para Boleto de Pagamento utilizado para fatura de cartão de crédito

MANUAL DE LEIAUTES DE ARQUIVOS DO DDA

DENOMINAÇÃO: Manual de Leiautes de Arquivos do DDA	CÓDIGO: MAPX-OP16-2009	FOLHA: 293/373
ÁREA EMITENTE: Sistemas TI	VIGÊNCIA: 04/08/2021 a 04/08/2022	VERSÃO: 5.0.0



EDDA0603	O tipo de autorização de recebimento de valor divergente deve ser igual a 1 para Boleto de Pagamento utilizado para fatura de cartão de crédito
EDDA0605	Valor do Boleto de Pagamento não permitido para a faixa de rollout em andamento
EDDA0606	O conteúdo do número de identificação do Boleto de Pagamento informado deve ser numérico positivo e diferente de zero
EDDA0607	O conteúdo do número de referência atual do cadastro do Boleto de Pagamento informado deve ser numérico positivo e diferente de zero
EDDA0608	Não foi encontrado Boleto de Pagamento para o número de identificação e número de referência informados
EDDA0611	O grupo de manutenção do Cliente Beneficiário Original do Boleto de Pagamento é obrigatório para o indicador de manutenção informado
EDDA0612	O grupo de manutenção de Cliente Beneficiário Original do Boleto de Pagamento não deve ser informado para o indicador de manutenção informado
EDDA0615	O grupo de manutenção de Cliente Beneficiário Final do Boleto de Pagamento é obrigatório para o indicador de manutenção informado
EDDA0616	O grupo de manutenção de Cliente Beneficiário Final do Boleto de Pagamento não deve ser informado para o indicador de manutenção informado
EDDA0619	O grupo de manutenção do Cliente Pagador do Boleto de Pagamento é obrigatório para o indicador de manutenção informado
EDDA0620	O grupo de manutenção do Cliente Pagador do Boleto de Pagamento não deve ser informado para o indicador de manutenção informado
EDDA0623	O grupo de manutenção do sacador avalista do Boleto de Pagamento é obrigatório para o indicador de manutenção informado
EDDA0624	O grupo de manutenção do sacador avalista não deve ser informado para o indicador de manutenção informado
EDDA0627	O grupo de manutenção do documento do Boleto de Pagamento é obrigatório para o indicador de manutenção informado
EDDA0628	O grupo de manutenção de documento do Boleto de Pagamento não deve ser informado para o indicador de manutenção informado
EDDA0631	O grupo de manutenção da instrução de pagamento do Boleto de Pagamento é obrigatório para o indicador de manutenção informado
EDDA0632	O grupo de manutenção da instrução de pagamento do Boleto de Pagamento não deve ser informado para o indicador de manutenção informado
EDDA0635	O grupo de manutenção da instrução de valor de recebimento do Boleto de Pagamento é obrigatório para o indicador de manutenção informado
EDDA0636	O grupo de manutenção da instrução de valor de recebimento do Boleto de Pagamento não deve ser informado para o indicador de manutenção informado
EDDA0639	O grupo de manutenção de juros do Boleto de Pagamento é obrigatório para o indicador de manutenção informado
EDDA0640	O grupo de manutenção de juros do Boleto de Pagamento não deve ser informado para o indicador de manutenção informado

MANUAL DE LEIAUTES DE ARQUIVOS DO DDA

DENOMINAÇÃO: Manual de Leiautes de Arquivos do DDA	CÓDIGO: MAPX-OP16-2009	FOLHA: 294/373
ÁREA EMITENTE: Sistemas TI	VIGÊNCIA: 04/08/2021 a 04/08/2022	VERSÃO: 5.0.0



EDDA0643	O grupo de manutenção de multa do Boleto de Pagamento é obrigatório para o indicador de manutenção informado
EDDA0644	O grupo de manutenção de multa do Boleto de Pagamento não deve ser informado para o indicador de manutenção informado
EDDA0647	O grupo de manutenção de desconto do Boleto de Pagamento é obrigatório para o indicador de manutenção informado
EDDA0648	O grupo de manutenção de desconto do Boleto de Pagamento não deve ser informado para o indicador de manutenção informado
EDDA0651	O grupo de manutenção de histórico de nota fiscal do Boleto de Pagamento é obrigatório para o indicador de manutenção informado
EDDA0652	O grupo de manutenção de histórico de nota fiscal do Boleto de Pagamento não deve ser informado para o indicador de manutenção informado
EDDA0657	Participante Principal não cadastrado
EDDA0658	Participante Principal não ativo
EDDA0659	O conteúdo do número de identificação do Boleto de Pagamento inicial informado deve ser numérico positivo e diferente de zero
EDDA0660	Número de identificação do Boleto de Pagamento final deve ser maior ou igual ao número de identificação do Boleto de Pagamento inicial
EDDA0661	O conteúdo do número de identificação do Boleto de Pagamento final informado deve ser numérico positivo e diferente de zero
EDDA0662	Número de identificação do Boleto de Pagamento final deve ser informado, quando informado o número de identificação do Boleto de Pagamento inicial
EDDA0663	Número de identificação do Boleto de Pagamento inicial deve ser informado, quando informado o número de identificação do Boleto de Pagamento final
EDDA0669	Data de vencimento inicial informada menor que a data permitida
EDDA0670	O conteúdo do CNPJ base informado deve ser numérico positivo
EDDA0671	O conteúdo do tipo de retorno é inválido
EDDA0672	O tipo de retorno informado não consta no cadastro de domínio
EDDA0673	O conteúdo da situação do Boleto de Pagamento é inválido
EDDA0674	A situação do Boleto de Pagamento informada não consta no cadastro de domínio
EDDA0675	O conteúdo do tipo de Boleto de Pagamento consultado é inválido
EDDA0676	O tipo de Boleto de Pagamento consultado informado não consta no cadastro de domínio
EDDA0677	O valor de pagamento informado deve ser numérico positivo para o código de espécie informado
EDDA0678	Data de emissão da nota fiscal menor que a data permitida pelo sistema
EDDA0679	Valor máximo para pagamento do Boleto de Pagamento não pode ser menor que o valor do Boleto de Pagamento

MANUAL DE LEIAUTES DE ARQUIVOS DO DDA

DENOMINAÇÃO: Manual de Leiautes de Arquivos do DDA	CÓDIGO: MAPX-OP16-2009	FOLHA: 295/373
ÁREA EMITENTE: Sistemas TI	VIGÊNCIA: 04/08/2021 a 04/08/2022	VERSÃO: 5.0.0



EDDA0680	O participante destinatário informado não possui registro de incorporação com o participante destinatário original
EDDA0681	O participante destinatário original do boleto de pagamento está incorporado a outro participante destinatário
EDDA0683	Data de vencimento final informada menor que a data permitida
EDDA0684	Data de vencimento final deve ser maior ou igual à data de vencimento inicial informada
EDDA0685	Data registro histórico do Boleto de Pagamento menor que a data permitida pelo sistema
EDDA0686	Data de vencimento final deve ser informada, quando informada a data de vencimento inicial
EDDA0687	Data de vencimento inicial deve ser informada, quando informada a data de vencimento final
EDDA0688	Data inicial de cadastramento do Boleto de Pagamento menor que a data permitida
EDDA0689	Data final de cadastramento do Boleto de Pagamento menor que a data permitida
EDDA0690	Data final de cadastramento do Boleto de Pagamento deve ser maior ou igual à data inicial de cadastramento do Boleto de Pagamento
EDDA0691	Data de cadastramento final do Boleto de Pagamento deve ser informada, quando informada a data de cadastramento inicial
EDDA0692	Data de cadastramento inicial do Boleto de Pagamento deve ser informada, quando informada a data de cadastramento final
EDDA0694	Quando informado o número de referência do cadastro, é obrigatório preencher o número de identificação do Boleto de Pagamento
EDDA0695	Quando informado o número de referência do cadastro, o número de identificação inicial e final devem ser iguais entre si
EDDA0696	Quando informada a data registro histórico do Boleto de Pagamento, é obrigatório preencher o número de identificação do Boleto de Pagamento
EDDA0697	Quando informada a data registro histórico do Boleto de Pagamento, o número de identificação inicial e final devem ser iguais
EDDA0698	O conteúdo do tipo de pessoa do Terceiro é inválido
EDDA0699	O tipo da pessoa do Terceiro informado não consta no cadastro de domínio
EDDA0700	Número de identificação do Terceiro não existe
EDDA0701	Não é possível excluir Terceiro Autorizado para Boleto de Pagamento de Cliente Pagador que não está ativo na Instituição Requisitante
EDDA0703	O conteúdo do identificador do arquivo é inválido
EDDA0705	O conteúdo do número de identificação do Cliente Beneficiário informado deve ser numérico positivo e diferente de zero

MANUAL DE LEIAUTES DE ARQUIVOS DO DDA

DENOMINAÇÃO: Manual de Leiautes de Arquivos do DDA	CÓDIGO: MAPX-OP16-2009	FOLHA: 296/373
ÁREA EMITENTE: Sistemas TI	VIGÊNCIA: 04/08/2021 a 04/08/2022	VERSÃO: 5.0.0



EDDA0706	O conteúdo do número de referência atual do cadastro do Cliente Beneficiário informado deve ser numérico positivo e diferente de zero
EDDA0709	Número de referência atual do cadastro do Cliente Beneficiário é obrigatório
EDDA0710	Participante recebedor principal não cadastrado
EDDA0711	Participante recebedor principal não ativo
EDDA0712	Obrigatório informar o grupo de Cliente Beneficiário, Cliente Pagador ou Boleto de Pagamento
EDDA0713	Não é permitido informar mais de um grupo na mesma requisição de GEN0014
EDDA0714	Nome do arquivo não permitido para solicitação de relatório no cadastro de Clientes Pagadores
EDDA0715	Nome do arquivo não permitido para solicitação de relatório no cadastro de Boletos de Pagamento
EDDA0716	O grupo de Clientes Pagadores é obrigatório para a solicitação de relatórios do cadastro de Clientes Pagadores
EDDA0717	O grupo de Boleto de Pagamento é obrigatório para a solicitação de relatórios do cadastro de Boletos de Pagamento
EDDA0718	O ISPB do Participante Administrado é obrigatório
EDDA0719	O conteúdo do ISPB do Participante Administrado é inválido
EDDA0720	O tipo de solicitação do Cliente Pagador é obrigatório
EDDA0721	Há requisições pendentes, aguardar a próxima Grade de Processamento de inventário de Clientes Pagadores para realizar uma nova solicitação
EDDA0722	Há requisições pendentes, aguardar a próxima Grade de Processamento de carga inicial de Clientes Pagadores para realizar uma nova solicitação
EDDA0723	O conteúdo do tipo de solicitação de relatório no cadastro de Cliente Pagador é inválido
EDDA0724	O tipo de solicitação do relatório do cadastro de Clientes Pagadores informado não consta no cadastro de domínio
EDDA0725	Participante Administrado possui adesão inativa ao canal de arquivo para a funcionalidade ADDA106
EDDA0726	Participante Administrado não possui adesão ao canal de arquivo para a funcionalidade ADDA106
EDDA0727	O tipo de solicitação do Boleto de Pagamento é obrigatório
EDDA0728	O tipo de Boleto de Pagamento consultado é obrigatório
EDDA0729	O conteúdo do tipo de solicitação de relatório na base de Boletos de Pagamento é inválido
EDDA0730	O tipo de solicitação do relatório da base de Boletos de Pagamento informado não consta no cadastro de domínio
EDDA0731	Há requisições pendentes, aguardar o processamento de inventário de Boleto de Pagamento próprios para realizar uma nova solicitação

MANUAL DE LEIAUTES DE ARQUIVOS DO DDA

DENOMINAÇÃO: Manual de Leiautes de Arquivos do DDA	CÓDIGO: MAPX-OP16-2009	FOLHA: 297/373
ÁREA EMITENTE: Sistemas TI	VIGÊNCIA: 04/08/2021 a 04/08/2022	VERSÃO: 5.0.0



EDDA0732	Há requisições pendentes, aguardar o processamento de inventário de Boleto de Pagamento de Terceiro para realizar uma nova solicitação
EDDA0733	O conteúdo do código de barras informado deve ser numérico positivo e diferente de zero
EDDA0734	O tipo de consulta informado é inválido
EDDA0736	Obrigatório informar o identificador do arquivo
EDDA0737	O conteúdo do número de referência atual do cadastro da baixa informado deve ser numérico positivo e diferente de zero
EDDA0741	O conteúdo do tipo de baixa é inválido
EDDA0742	O conteúdo do tipo de baixa deve ser numérico positivo
EDDA0743	O tipo de baixa informado não consta no cadastro de domínio
EDDA0744	O ISPB do participante recebedor que efetivou a baixa deve ser igual ao ISPB do recebedor administrado
EDDA0745	Código do participante informado não cadastrado na base de participantes para o participante recebedor administrado
EDDA0746	Código do participante obrigatório para o participante recebedor administrado informado
EDDA0747	Tipo de baixa inválido - o ISPB do participante recebedor da baixa e o ISPB do emissor do boleto de pagamento são iguais
EDDA0748	Tipo de baixa inválido - o ISPB do participante recebedor da baixa e o ISPB do emissor do boleto de pagamento são diferentes
EDDA0749	Só é possível informar tipo de pagamento integral para boleto de pagamento que não permite pagamento parcial
EDDA0750	O conteúdo do tipo de pessoa do portador é inválido
EDDA0751	O tipo da pessoa do portador informado não consta no cadastro de domínio
EDDA0752	O conteúdo do CNPJ ou CPF do portador informado deve ser numérico positivo e diferente de zero
EDDA0753	CNPJ ou CPF do portador é inválido
EDDA0755	Data e hora do processamento da baixa não pode ser menor que o permitido para o sistema
EDDA0756	Data e hora do processamento da baixa não pode ser maior que a data e hora de recepção da requisição
EDDA0758	Data do processamento da baixa não pode ser menor que o permitido para o sistema
EDDA0759	Data de processamento da baixa não pode ser maior do que a data de referência do sistema
EDDA0760	O conteúdo do valor da baixa do Boleto de Pagamento informado deve ser numérico positivo e diferente de zero

MANUAL DE LEIAUTES DE ARQUIVOS DO DDA

DENOMINAÇÃO: Manual de Leiautes de Arquivos do DDA	CÓDIGO: MAPX-OP16-2009	FOLHA: 298/373
ÁREA EMITENTE: Sistemas TI	VIGÊNCIA: 04/08/2021 a 04/08/2022	VERSÃO: 5.0.0



EDDA0761	O conteúdo do código de barras é divergente do cadastro do Boleto de Pagamento para o número identificação informado
EDDA0762	O canal de pagamento informado não consta no cadastro de domínio
EDDA0763	O meio de pagamento informado não consta no cadastro de domínio
EDDA0764	Os dados do portador são obrigatórios para o meio de pagamento informado
EDDA0765	O conteúdo do indicador de operação em contingência é inválido
EDDA0766	O indicador de operação em contingência informado não consta no cadastro de domínio
EDDA0770	Cliente Beneficiário Final inapto para o Participante Destinatário Administrado Requisitante da alteração do Boleto de Pagamento
EDDA0781	ISPB do Participante Recebedor é obrigatório para o tipo de baixa
EDDA0782	Valor da baixa é obrigatório para o tipo de baixa
EDDA0783	Canal de pagamento é obrigatório para o tipo de baixa
EDDA0785	ISPB do Participante Recebedor não pode ser informado para o tipo de baixa
EDDA0786	Valor da baixa não pode ser informado para o tipo de baixa
EDDA0787	Canal de pagamento não pode ser informado para o tipo de baixa
EDDA0788	Meio de pagamento não pode ser informado para o tipo de baixa
EDDA0798	O número de identificação da baixa não existe
EDDA0800	A baixa está cancelada
EDDA0801	A baixa sofreu decurso por renovação
EDDA0803	Número de referência atual do cadastro do Cliente Pagador é inválido
EDDA0804	Número de referência atual do cadastro do Boleto de Pagamento é inválido
EDDA0805	Número de referência atual do aceite é inválido
EDDA0807	Número de referência informado do cadastro do Terceiro é inválido
EDDA0808	Número de referência atual do cadastro do Cliente Beneficiário é inválido
EDDA0810	Data de fim de atualização do cadastro do Cliente Pagador não pode ser maior do que a data de referência do sistema
EDDA0811	O conteúdo do indicador de operação em contingência deve ser igual a S
EDDA0812	Alteração não permitida para Boletos de Pagamento com baixa integral
EDDA0814	Cliente beneficiário original inexistente no cadastro de beneficiários
EDDA0815	Cliente beneficiário final inexistente no cadastro de beneficiários
EDDA0816	O conteúdo do número de identificação da baixa deve ser numérico positivo e diferente de zero

MANUAL DE LEIAUTES DE ARQUIVOS DO DDA

DENOMINAÇÃO: Manual de Leiautes de Arquivos do DDA	CÓDIGO: MAPX-OP16-2009	FOLHA: 299/373
ÁREA EMITENTE: Sistemas TI	VIGÊNCIA: 04/08/2021 a 04/08/2022	VERSÃO: 5.0.0



EDDA0818	Data e hora do cancelamento da baixa não pode ser menor que o permitido
EDDA0819	Data e hora do cancelamento da baixa não pode ser maior que a data e hora de recepção da requisição
EDDA0821	Data de fim de adesão do pagador no DDA não pode ser menor que a data de início
EDDA0822	A indicação de valor ou percentual mínima do valor do Boleto de Pagamento deve ser informada
EDDA0823	É obrigatória ao menos uma ocorrência do texto informativo do cliente beneficiário para o indicador de manutenção informado
EDDA0824	Nenhuma ocorrência do texto informativo do cliente beneficiário deve ser informada para o indicador de manutenção informado
EDDA0825	O Participante não tem adesão ao serviço
EDDA0827	O conteúdo do tipo horário é inválido
EDDA0828	O tipo horário informado não consta no cadastro de domínio
EDDA0831	O número da linha digitável deve ser numérico e positivo
EDDA0832	Data de vencimento informada menor que a data permitida
EDDA0834	A quantidade de repetições do grupo de cálculo ultrapassou o limite máximo permitido
EDDA0835	Obrigatório informar o tipo de pessoa e CNPJ ou CPF do pagador quando tipo de retorno por mensagem
EDDA0836	Obrigatório informar o número identificação título inicial e final com o mesmo conteúdo quando tipo de retorno por mensagem
EDDA0837	Tipo de consulta deve ser consolidada por transação para retorno por mensagem
EDDA0838	Obrigatório informar o Número Identificação Beneficiário ou Tipo Pessoa Beneficiário e CNPJ ou CPF Beneficiário
EDDA0839	O conteúdo do código do participante destinatário administrado é obrigatório
EDDA0840	Obrigatório informar o número identificação título inicial e final ou a situação e o código de barras quando tipo de retorno por mensagem
EDDA0841	Obrigatório informar número de identificação, código de barras, dados do pagador, CNPJ base ou data de vencimento
EDDA0842	A solicitação de consulta do título excede o limite de dias permitido
EDDA0843	CNPJ ou CPF do Terceiro Autorizado informado é inválido
EDDA0844	O código de desconto isento não pode se repetir dentro do grupo de desconto do boleto de pagamento
EDDA0845	Deve ser informado o tipo de baixa intrabancária para o recebimento de um boleto de pagamento emitido por sua instituição incorporada
EDDA0846	Não é permitida inclusão de boleto de pagamento de participantes que não possuem código de compensação nesta faixa de rollout

MANUAL DE LEIAUTES DE ARQUIVOS DO DDA

DENOMINAÇÃO: Manual de Leiautes de Arquivos do DDA	CÓDIGO: MAPX-OP16-2009	FOLHA: 300/373
ÁREA EMITENTE: Sistemas TI	VIGÊNCIA: 04/08/2021 a 04/08/2022	VERSÃO: 5.0.0



EDDA0847	Não é permitida inclusão de boleto de pagamento com o tipo de modelo de cálculo 03 nesta faixa de rollout
EDDA0848	Não é permitida inclusão de boleto de pagamento com o valor zerado no código de barras nesta faixa de rollout
EDDA0849	Cliente Beneficiário Original está excluído para a Instituição Destinatária administrada Requisitante da inclusão do Boleto de Pagamento
EDDA0850	Boleto não permite pagamento parcial, não deve ser informada a quantidade máxima de pagamentos permitida
EDDA0851	Número de ocorrências do grupo de detalhe ultrapassou o limite permitido para o tipo de mensagem ou arquivo informado
EDDA0852	Número único da operação deve ser único
EDDA0853	Identificação do arquivo deve ser único
EDDA0854	Identificação do arquivo está pendente de processamento por outra requisição
EDDA0855	Número único da operação original está pendente de processamento por outra requisição
EDDA0856	Combinação de código de juros e de desconto não permitido para o tipo de modelo de cálculo informado
EDDA0857	Instituição Recebedora que possui o terceiro como cliente pagador DDA não tem adesão para receber o detalhe do boleto
EDDA0858	Baixa integral não permitida por código de espécie
EDDA0859	Não é permitido inclusão de boleto de pagamento para o tipo de modelo de cálculo 04
EDDA0860	O valor do desconto não pode ser maior que 99,99999 quando o código de desconto for percentual
EDDA0861	Boleto de Proposta ou Depósito e Aporte deve ser cadastrado apenas com uma parcela para pagamento
EDDA0862	Boleto de depósito e aporte o beneficiário final e sacador avalista devem ser iguais
EDDA0863	Boleto de depósito e aporte a identificação do avalista e pagador devem ser iguais
EDDA0864	Boleto de depósito e aporte a identificação do sacador avalista é obrigatória
EDDA0865	Data de cadastramento inicial deve conter o mesmo mês e ano que a data de cadastramento final
EDDA0866	O indicador de pagamento parcial deve ser igual a N para Boleto de Pagamento utilizado para boleto de depósito e aporte
EDDA0867	Boleto de depósito e aporte não permite cadastramento de desconto
EDDA0868	Boleto de depósito e aporte não permite valor ou percentual mínimo e máximo
EDDA0869	O tipo de autorização de recebimento de valor divergente deve ser igual a 1 ou 3 para boleto de pagamento do tipo boleto de depósito e aporte

MANUAL DE LEIAUTES DE ARQUIVOS DO DDA

DENOMINAÇÃO: Manual de Leiautes de Arquivos do DDA	CÓDIGO: MAPX-OP16-2009	FOLHA: 301/373
ÁREA EMITENTE: Sistemas TI	VIGÊNCIA: 04/08/2021 a 04/08/2022	VERSÃO: 5.0.0



EDDA0870	Boleto de depósito e aporte não permite alteração de sacador avalista
EDDA0871	Obrigatório informar a data de início de relacionamento participante, data início relacionamento convenio, grupo convênio, tipo agência destino e agência destino para o tipo de produto convenio igual a 1, 2, 3, 4 e 5
EDDA0872	Boleto de depósito e aporte o tipo de identificação do sacador avalista não pode ser isento
EDDA0873	Sacador avalista inapto para o participante destinatário administrado requisitante da inclusão do boleto de pagamento
EDDA0874	Obrigatório informar o tipo de título consultado como P quando solicitado inventário por CNPJ ou CPF do Beneficiário
EDDA0875	O conteúdo do CNPJ ou CPF do Cliente Beneficiário informado deve ser numérico, positivo e diferente de zero
EDDA0876	Registro em duplicidade no arquivo
EDDA0877	Data e hora do recebimento do boleto não pode ser maior que a data e hora de recepção da requisição.
EDDA0878	Agencia do recebedor é obrigatório para o tipo de baixa
EDDA0879	Data e hora do recebimento do título é obrigatório para o tipo de baixa
EDDA0880	Agencia do recebedor não pode ser informado para o tipo de baixa
EDDA0881	Data e hora do recebimento do título não pode ser informado para o tipo de baixa
EDDA0882	O conteúdo da agencia recebedora informado deve ser numérico positivo e diferente de zero
EDDA0884	O motivo do cancelamento informado não consta no cadastro de domínio
EDDA0885	Tipo de baixa existente não permite cancelamento
EDDA0886	O conteúdo do tipo de pessoa do agregador é inválido
EDDA0887	O tipo da pessoa do agregador informado não consta no cadastro de domínio
EDDA0888	O conteúdo do CNPJ ou CPF do agregador informado deve ser numérico positivo e diferente de zero
EDDA0889	CNPJ ou CPF do agregador é inválido
EDDA0890	O conteúdo das informações do agregador são obrigatórias quando preenchido uma das informações existentes
EDDA0891	Cancelamento não permitido por estar fora do prazo

12. FLUXO PARA MENSAGENS GERADAS EM RESPOSTA A CONSULTA

MANUAL DE LEIAUTES DE ARQUIVOS DO DDA

DENOMINAÇÃO: Manual de Leiautes de Arquivos do DDA	CÓDIGO: MAPX-OP16-2009	FOLHA: 302/373
ÁREA EMITENTE: Sistemas TI	VIGÊNCIA: 04/08/2021 a 04/08/2022	VERSÃO: 5.0.0



Exemplo: DDA0106 - IF requisita consulta a base de Título

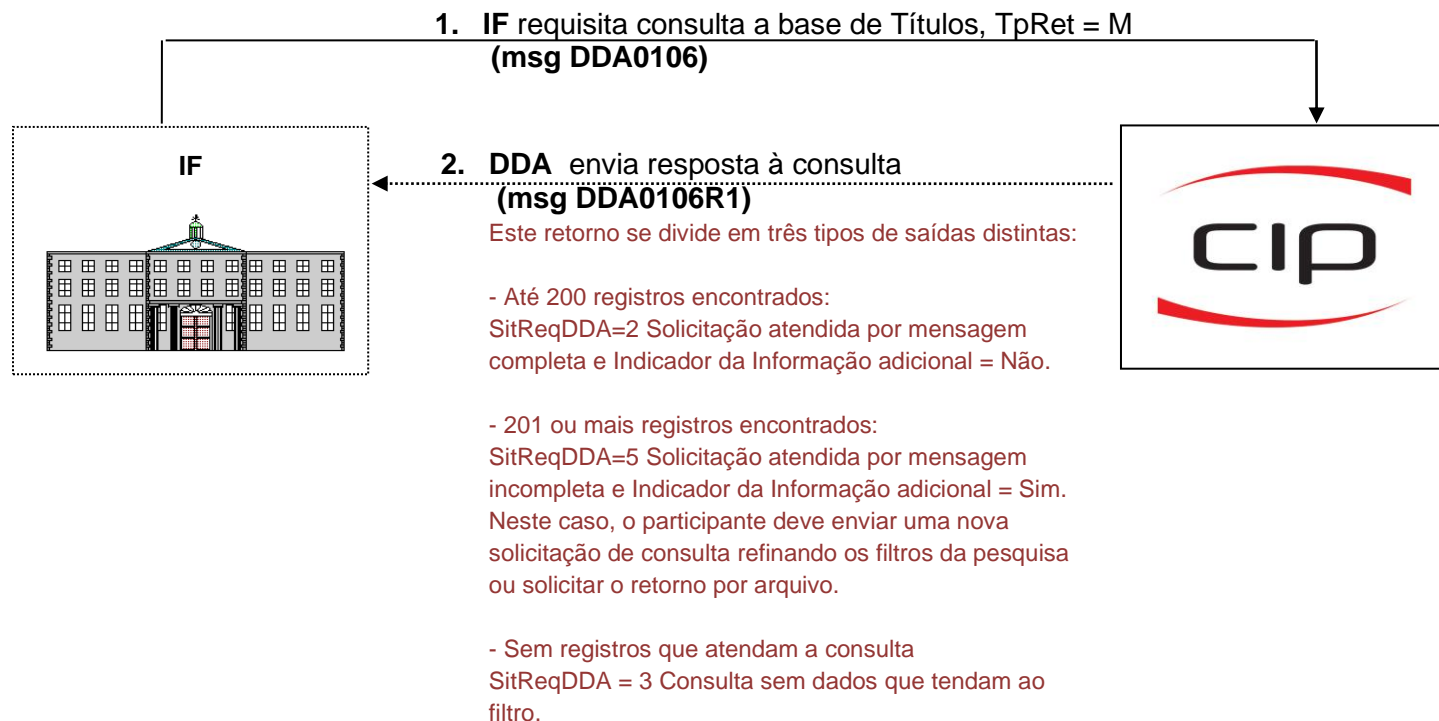

13. FLUXO PARA ARQUIVOS GERADOS EM RESPOSTA A MENSAGEM

MANUAL DE LEIAUTES DE ARQUIVOS DO DDA

DENOMINAÇÃO: Manual de Leiautes de Arquivos do DDA	CÓDIGO: MAPX-OP16-2009	FOLHA: 303/373
ÁREA EMITENTE: Sistemas TI	VIGÊNCIA: 04/08/2021 a 04/08/2022	VERSÃO: 5.0.0



Exemplo: DDA0106 - IF requisita consulta a base de Título

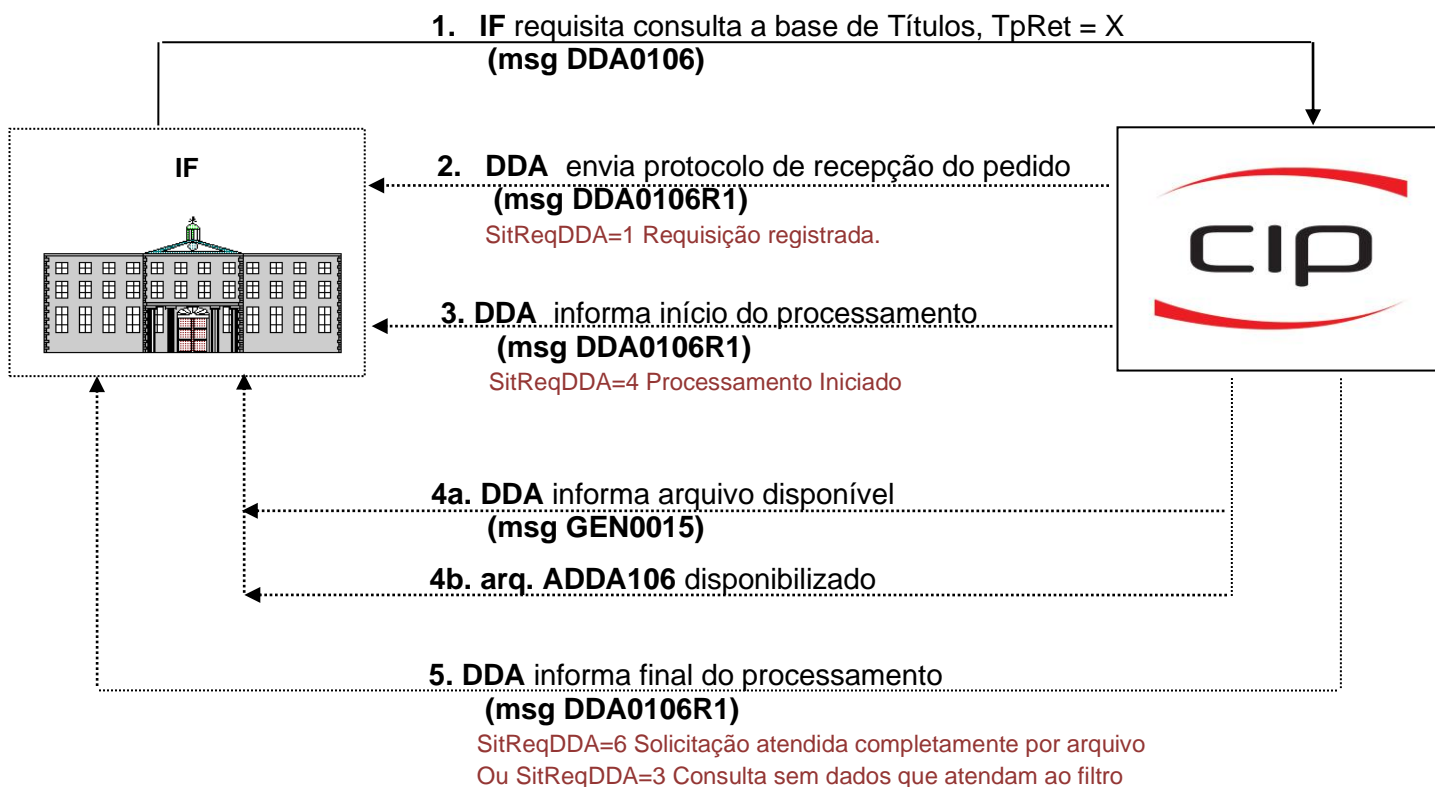

- No caso de particionamento de arquivos, o passo 4 se repetirá para tantos quantos forem os arquivos gerados.
- Caso não haja dados que atendam a consulta, o passo 4 não será executado, ou seja o arquivo não será gerado e o passo 5 terá como retorno o SitReqDDA = 3

MANUAL DE LEIAUTES DE ARQUIVOS DO DDA

DENOMINAÇÃO: Manual de Leiautes de Arquivos do DDA	CÓDIGO: MAPX-OP16-2009	FOLHA: 304/373
ÁREA EMITENTE: Sistemas TI	VIGÊNCIA: 04/08/2021 a 04/08/2022	VERSÃO: 5.0.0



14. FLUXO PARA PROCESSAMENTO DE ARQUIVOS

Exemplo: ADDA101 – IF requisita Manutenção de Títulos

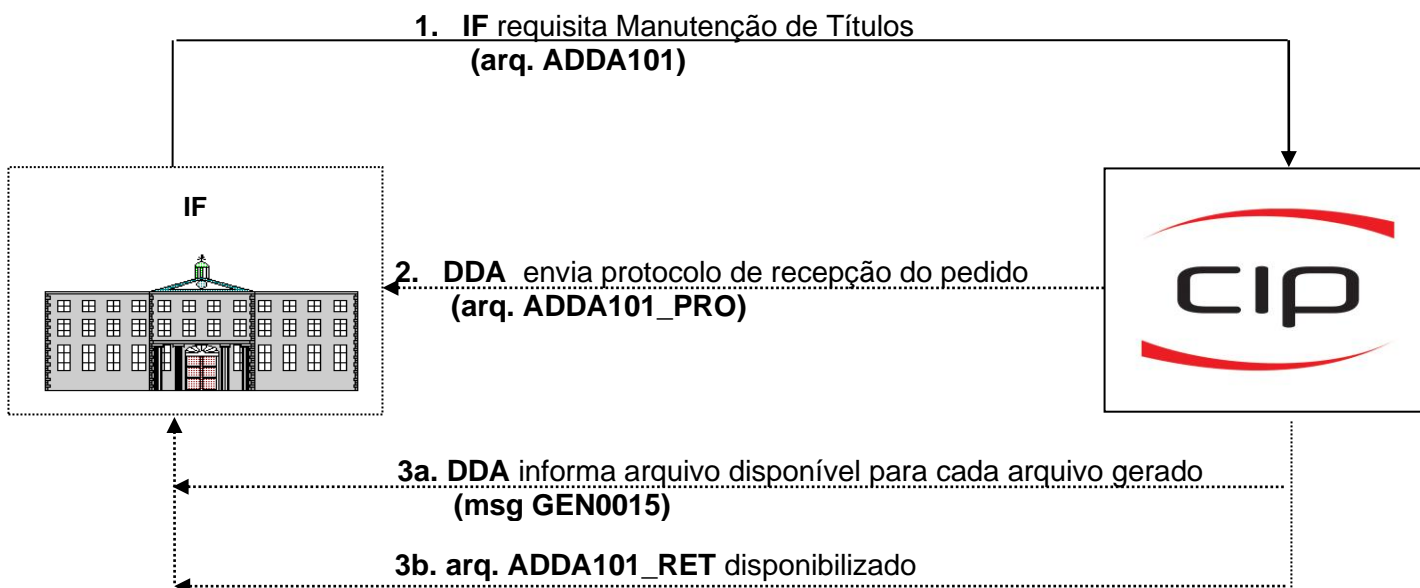

15. CONTROLE DE DOCUMENTOS

15.1 HISTÓRICO DE ATUALIZAÇÃO

Versão	Rev.	Data de Emissão	Motivo/ Descrição	Área Responsável	Aprovaçã o
1	0	17.06.2008	Elaboração Inicial	Desenvolvimento	–
2	0	20.08.2008	Revisão Periódica	Desenvolvimento	–
3	0	30.10.2008	Alteração na estrutura de mensagens e arquivos	Desenvolvimento	–

MANUAL DE LEIAUTES DE ARQUIVOS DO DDA

DENOMINAÇÃO: Manual de Leiautes de Arquivos do DDA	CÓDIGO: MAPX-OP16-2009	FOLHA: 305/373
ÁREA EMITENTE: Sistemas TI	VIGÊNCIA: 04/08/2021 a 04/08/2022	VERSÃO: 5.0.0



4	0	15.12.2008	Alteração na estrutura de mensagens e arquivos	Desenvolvimento	-
5	0	16.01.2009	Alteração na estrutura de mensagens e arquivos	Desenvolvimento	-
6	0	15.06.2009	Alteração na estrutura de mensagens e arquivos	Desenvolvimento	-
7	0	08.04.2010	Inclusão da regra de status da Instituição Participante	Desenvolvimento	-
8	0	01.07.2010	Inclusão de leiaute dos arquivos ADDA214 e AGEN001	Desenvolvimento	-
8	1	27.12.2010	1. A tag Repet_ADDA001RET_SacActo foi alterada para Grupo_ADDA001RET_SacdActo 2. Obrigatoriedade de preenchimento da tag NumCtrlReqIF 3. Incluída a tag DtRef no arquivo ADDA214	Desenvolvimento	-
9	0	17.11.2011	Oitava Revisão Periódica 1. Inclusão da tag de fechamento no arquivo ADDA101RET 2. Inclusão do tipo TpManutTit no Dicionário de Campos	Monitoramento	-
10	0	28.02.2012	Nona revisão periódica	Monitoramento	-
11	0	17.01.2013	Décima revisão periódica – Sem alterações	Monitoramento	-
11	1	13.06.2013	Revisão pontual – Atualização item 2.5 na Descrição: Estrutura para os arquivos DDA para retorno ERR / Atualizado responsável pelo documento: Sistemas TI	QA	17.03.2014
12	0	31.07.2014	Décima Primeira Revisão Periódica – Sem alterações	Monitoramento	17.10.2014
13	0	17.10.2015	Décima Segunda Revisão Periódica; Inclusão dos arquivos: ADDA500 à ADDA506; Inclusão de todos os domínios já publicados; Ajustes para adequação do novo padrão de identidade visual da CIP, conforme modelo publicado na data 23.07.2015.	Sistemas TI	
14	0	11.11.2015	Inclusão de novos leiautes em acordo com solicitação no GT ocorrido em 09/11/2015	Sistemas TI	
15	0	08.12.2015	1. Alterado o domínio do tipo de campo: TpAutcRecbtVlrDivgte excluindo os zeros a esquerda, campo com o tamanho de 1 caractere;	Sistemas TI	

MANUAL DE LEIAUTES DE ARQUIVOS DO DDA

DENOMINAÇÃO: Manual de Leiautes de Arquivos do DDA	CÓDIGO: MAPX-OP16-2009	FOLHA: 306/373
ÁREA EMITENTE: Sistemas TI	VIGÊNCIA: 04/08/2021 a 04/08/2022	VERSÃO: 5.0.0



			<ol style="list-style-type: none"> 2. Incluído um trecho para um maior esclarecimento das diferenças dos tipos de modelo de cálculo nas funcionalidades: ADDA101/DDA0101, ADDA112/DDA0112; 3. Incluído um trecho para um maior esclarecimento do cenário em que é preenchido os valores mínimos e máximo para título que acata qualquer valor na tag: TpAutcRecbtVlrDivgte; 4. O valor mínimo e máximo do título não são obrigatórios, portanto os indicadores de valor mínimo ou máximo também não devem ser. Na versão 2.3.3 será alterada multiplicidade das tags: IndrVlr_PercMinTit e IndrVlr_PercMaxTit de: [1..1] para [0..1], ou seja, de obrigatório para não obrigatório para as seguintes funcionalidades: ADDA101/DDA0101, ADDA103/DDA0103, ADDA106/DDA0106R1, ADDA110/DDA0110R1, ADDA112/DDA0112, ADDA113/DDA0113R1, ADDA125/DDA0125, ADDA126, ADDA127/DDA0127; 5. Excluída a tag: NomFantsBenfcrioOr da funcionalidade DDA0110R1 pois estava em duplicidade na versão anterior; 6. Inserido o campo: NumSeqAtlzActe no dicionário de tipos com o tipo: NumSeqAtlzCadDDA; 7. A tag de número referência atual do aceite: NumRefAtlzActe não foi apresentada incorretamente em alguns leiautes, tag inserida como não obrigatória nas seguintes funcionalidades: DDA0106R1, ADDA125/DDA0125, ADDA126, ADDA127/DDA0127; 8. O número de referência atual do aceite: NumRefAtlzActe estava como obrigatório no leiaute DDA0105 incorretamente, alterado de [1..1] para [0..1]; 9. O número de sequência de atualização do aceite: NumSeqAtlzActe estava como 		
--	--	--	---	--	--

MANUAL DE LEIAUTES DE ARQUIVOS DO DDA

DENOMINAÇÃO: Manual de Leiautes de Arquivos do DDA	CÓDIGO: MAPX-OP16-2009	FOLHA: 307/373
ÁREA EMITENTE: Sistemas TI	VIGÊNCIA: 04/08/2021 a 04/08/2022	VERSÃO: 5.0.0



			<p>obrigatório no leiaute ADDA106 incorretamente, alterado de [1..1] para [0..1];</p> <p>10. Em todos os leiautes de arquivos, foi alterada a abreviatura da palavra Recusado: de Recs para Recsd;</p> <p>11. Em todos os leiautes de arquivos da série 500, foi alterada a abreviatura da palavra Recusado: de Recusado para Recsd;</p> <p>12. Alterada a nomenclatura de DtHrCancelBaixaEft para DtHrProcBaixaEft no leiaute ADDA120 e alterado o nome do arquivo de: DDA informa cancelamento automático de baixa efetiva por decurso de prazo para: DDA informa baixa efetiva por decurso de prazo;</p> <p>13. Alterado de NumCtrlReqPartTitActo para NumCtrlReqPartActo, nos seguintes leiautes: ADDA101, ADDA102, ADDA104, ADDA110, ADDA112, ADDA114, ADDA115, ADDA118, ADDA121, ADDA122;</p> <p>14. Alterado de NumCtrlReqPartPagdrActo para NumCtrlReqPartActo nos seguintes leiautes ADDA005, ADDA006;</p> <p>15. Alterado o nome da tag: NumCodBarrasBaixa para NumCodBarrasBaixaOperac apenas na mensagem DDA0116 (DDA informa baixa operacional);</p> <p>16. Incluídas as tags de tipo de pessoa e CPF/CNPJ do Pagador nos leiautes de alteração e exclusão do pagador: ADDA005/DDA0005 e ADDA006/DDA0006;</p> <p>17. Excluídas as tags em duplicidade do número de referência do cadastro do pagador e do número de sequência de atualização do cadastro do pagador;</p> <p>18. Adequação de nomenclatura no leiaute ADDA102, alterado de: NumRefCadTitActo para NumRefAtlCadTit;</p> <p>19. Alterada a multiplicidade de [0..n] para [1..n] para os leiautes de arquivos de varredura (ADDA103,ADDA105, ADDA111, ADDA116,</p>		
--	--	--	---	--	--

MANUAL DE LEIAUTES DE ARQUIVOS DO DDA

DENOMINAÇÃO: Manual de Leiautes de Arquivos do DDA	CÓDIGO: MAPX-OP16-2009	FOLHA: 308/373
ÁREA EMITENTE: Sistemas TI	VIGÊNCIA: 04/08/2021 a 04/08/2022	VERSÃO: 5.0.0



		<p>ADDA117, ADDA119, ADDA120, ADDA123, ADDA124, ADDA125;</p> <p>20. Excluída a tag <Grupo_DDA0105_Tit> que estava indevida no leiaute DDA0105;</p> <p>21. Inclusão de tipo e domínio exclusivos para a tag: SitPagdrDDA;</p> <p>22. Alteração de tipo de campo da tag SitPagdr de: SitSacdEletrnc para SitPagdr;</p> <p>23. Exclusão do domínio: 4 do TpBaixaOperacTit;</p> <p>24. Inclusão da tag faltante: DtHrSitBaixaOperac nos leiautes: ADDA106/DDA0106R1, ADDA110RET/DDA0110R1, DDA0116/ADDA116, ADDA125/DDA0125, ADDA126, ADDA127/DDA0127;</p> <p>25. Inclusão da tag faltante: DtHrSitBaixaEft nos leiautes: ADDA106/DDA0106R1, ADDA110RET/DDA0110R1, DDA0119/ADDA119, DDA0125/ADDA125, ADDA126, DDA0127/ADDA127;</p> <p>26. Inclusão da tag faltante: CanPgto nos leiautes: ADDA110RET/DDA0110R1, DDA0127, ADDA106, ADDA126, ADDA127;</p> <p>27. Inclusão da tag faltante: MeioPgto nos leiautes: ADDA110RET/DDA0110R1, DDA0127, ADDA106, ADDA126, ADDA127;</p> <p>28. Adequação de nomenclatura de tag nos leiautes: SitBaixaOperacTit para: SitBaixaOperac;</p> <p>29. Adequação de nomenclatura de tag no leiaute: DDA0105 de: DtHrSit para: DtHrSitActe;</p> <p>30. Adequação da nomenclatura nos leiautes: ADDA002/DDA0002 tag: <DtHrSitPagdrDDA> para: <DtHrSitAdesPagdrDDA>;</p> <p>31. Adequação da nomenclatura de tag no leiaute: DDA0106 de: <DtHrSit> para <DtHrSitTit>;</p> <p>32. Adequação da nomenclatura de tag nos leiautes: ADDA106/DDA0106R1, ADDA110/DDA0110R1, ADDA113/DDA0113,</p>		
--	--	---	--	--

MANUAL DE LEIAUTES DE ARQUIVOS DO DDA

DENOMINAÇÃO: Manual de Leiautes de Arquivos do DDA	CÓDIGO: MAPX-OP16-2009	FOLHA: 309/373
ÁREA EMITENTE: Sistemas TI	VIGÊNCIA: 04/08/2021 a 04/08/2022	VERSÃO: 5.0.0



			<p>ADDA116/DDA0116, ADDA117/DDA0117, ADDA119/DDA0119, ADDA120, ADDA125/DDA0125, ADDA126, ADDA127/DDA0127, de: <QpgtoParclRegtd> para: <QtdPgtoParclRegtd>;</p> <p>33. Adequação da nomenclatura de tag nos leiautes: ADDA001RET, ADDA005RET, ADDA006RET, ADDA101RET, ADDA102RET, ADDA104RET, ADDA110RET, ADDA112RET, ADDA114RET, ADDA115RET, ADDA118RET, ADDA118RET, ADDA121RET, ADDA122RET, ADDA500RET, ADDA501RET, ADDA502RET, ADDA503RET, ADDA505RET de: NumCtrlReqPartActo para: NumCtrlReqPart;</p> <p>34. Adequação da nomenclatura de tag nos leiautes: ADDA001RET, ADDA005RET de: NumIdentcPagdrActo para: NumIdentcPagdr;</p> <p>35. Adequação da nomenclatura de tag nos leiautes: ADDA001RET, ADDA005RET de: NumRefAtlCadPagdrActo para: NumRefAtlCadPagdr;</p> <p>36. Adequação da nomenclatura de tag nos leiautes: ADDA101RET, ADDA102RET, ADDA104RET, ADDA112RET, ADDA114RET de: NumIdentcTitActo para: NumIdentcTit;</p> <p>37. Adequação da nomenclatura de tag nos leiautes: ADDA101RET, ADDA102RET, ADDA112RET, ADDA114RET de: NumRefAtlCadTitActo para: NumRefAtlCadTit;</p> <p>38. Adequação da nomenclatura de tag nos leiautes: ADDA114RET, ADDA115RET de: NumIdentcBaixaOperacActo para: NumIdentcBaixaOperac;</p> <p>39. Adequação da nomenclatura de tag nos leiautes: ADDA114RET de: NumRefAtlBaixaOperacActo para: NumRefAtlBaixaOperac;</p> <p>40. Adequação da nomenclatura de prefixo incorreto de tag de grupo nos leiautes: DDA0002R1, DDA0106R1,</p>		
--	--	--	--	--	--

MANUAL DE LEIAUTES DE ARQUIVOS DO DDA

DENOMINAÇÃO: Manual de Leiautes de Arquivos do DDA	CÓDIGO: MAPX-OP16-2009	FOLHA: 310/373
ÁREA EMITENTE: Sistemas TI	VIGÊNCIA: 04/08/2021 a 04/08/2022	VERSÃO: 5.0.0



		<p>DDA0125/DDA0125R1 de: Grupo_DDDA para: Grupo_DDA;</p> <p>41. Adequação da nomenclatura de prefixo incorreto de tag de grupo no leiaute: ADDA122, alterado de: Grupo_ADDA102_Tit para: Grupo_ADDA122_Tit;</p> <p>42. Adequação da nomenclatura de tag nos leiautes: ADDA106/DDA0106R1, ADDA108, ADDA114, ADDA116, ADDA125 de: TpBaixaOperacTit para: TpBaixaOperac;</p> <p>43. Adequação da nomenclatura de tag nos leiautes: ADDA106/DDA0106R1, ADDA108 de: TpBaixaEftTit para: TpBaixaEft;</p> <p>44. Adequação da nomenclatura de tag nos leiautes: ADDA106/DDA0106R1 de: SitBaixaOperacTit para: SitBaixaOperac;</p> <p>45. Alterada a multiplicidade no leiaute ADDA002/DDA0002 tag: <DtHrSitPagdrDDA> de:[1..1] para [0..1];</p> <p>46. Alterada a multiplicidade no leiaute ADDA118/DDA0118 tag: <VlrBaixaEftTit> de:[1..1] para [0..1];</p> <p>47. Alterada a multiplicidade no leiaute ADDA118/DDA0118 tag: <CanPgto> de:[1..1] para [0..1];</p> <p>48. Alterada a multiplicidade no leiaute ADDA118/DDA0118 tag: <MeioPgto> de:[1..1] para [0..1];</p> <p>49. Alterada a multiplicidade no leiaute DDA0106R1, DDA0125, DDA0127 tag: Grupo_DDA0106R1_DettBaixaOperac de: [0..n] para [0..1];</p> <p>50. Alteração de posicionamento da tag NumCtrlDDA no leiaute ADDA004;</p> <p>51. Alteração de multiplicidade da tag TpAgPagdr no leiaute DDA0005 de: [1..1] para [1..1]</p> <p>52. Alteração de multiplicidade da tag TpAgPagdr no leiaute DDA0005 de: [1..1] para [0..1]</p> <p>53. Correções ortográficas.</p>		
--	--	---	--	--

MANUAL DE LEIAUTES DE ARQUIVOS DO DDA

DENOMINAÇÃO: Manual de Leiautes de Arquivos do DDA	CÓDIGO: MAPX-OP16-2009	FOLHA: 311/373
ÁREA EMITENTE: Sistemas TI	VIGÊNCIA: 04/08/2021 a 04/08/2022	VERSÃO: 5.0.0



16	1	04.01.2016	<ol style="list-style-type: none"> 1. Adequação da nomenclatura de tag no leiaute: ADDA113/DDA0113, de: ISPBPartDestinatarioAdmtd para: ISPBPartDestinatario; 2. Exclusão de tag indevida no leiaute ADDA113/DDA0113: ISPBPartDestinatarioPrincipal 	Sistemas TI	
17	1	14.01.2016	<ol style="list-style-type: none"> 1. Correções Ortográficas; 2. Adequação da nomenclatura de tag nos leiautes: ADDA116, DDA0116 de: NumRefAtlBaixaOperacActo para: NumRefAtlBaixaOperac; 3. Adequação da nomenclatura de tag no item Dicionário de Campos de: NumRefAtlBaixaOperacActo para: NumRefAtlBaixaOperac; 4. Adequação da nomenclatura de tag nos leiautes: ADDA126, ADDA127, DDA0106R1, DDA0116, DDA0125, DDA0127 de: TpBaixaOperacTit para: TpBaixaOperac; 5. Adequação da nomenclatura de tag no item 9.9 Domínios de: TpBaixaOperacTit para: TpBaixaOperac; 6. Adequação da nomenclatura de tag nos leiautes: ADDA118, ADDA118RET, ADDA119, DDA0118, DDA0119 de: TpBaixaEftTit para: TpBaixaEft; 7. Adequação da nomenclatura de tag no item 9.8 Domínios de: TpBaixaEftTit para: TpBaixaEft; 8. Adequação da nomenclatura de tag nos leiautes: ADDA114RET de: NumCtrlReqPartActo para: NumCtrlReqPart; 9. Adequação da nomenclatura de tag nos leiautes: DDA0102R1 de: NumIdentcTitActo para: NumIdentcTit; 10. Adequação da nomenclatura de tag nos leiautes: DDA0102R1 de: NumRefAtlCadTitActo para: NumRefAtlCadTit; 	Sistemas TI	

MANUAL DE LEIAUTES DE ARQUIVOS DO DDA

DENOMINAÇÃO: Manual de Leiautes de Arquivos do DDA	CÓDIGO: MAPX-OP16-2009	FOLHA: 312/373
ÁREA EMITENTE: Sistemas TI	VIGÊNCIA: 04/08/2021 a 04/08/2022	VERSÃO: 5.0.0



			<p>11. Alteração de multiplicidade da tag TpAgPagdr nos leiautes: ADDA005, ADDA005RET, ADDA002, DDA0005, DDA0002R1 de: [0..1] para [1..1];</p> <p>12. Alteração de multiplicidade da tag CodDescTit nos leiautes: ADDA101, ADDA001RET, ADDA103, ADDA106, ADDA110, ADDA112, ADDA113, ADDA125, ADDA126, ADDA127, DDA0101, DDA0103, DDA0106, DDA0110, DDA0112, DDA0113, DDA0125, DDA0127 de: [0..1] para [1..1];</p> <p>13. Alteração de multiplicidade da tag DtVencTit nos leiautes: ADDA101 de: [1..1] para [0..1];</p> <p>14. Alteração de multiplicidade da tag DtLimPgtoTit nos leiautes: ADDA101 de: [1..1] para [0..1];</p> <p>15. Alteração de multiplicidade da tag NumLinhaDigtlv nos leiautes: ADDA103, ADDA106, ADDA110, ADDA125, ADDA126, ADDA127, DDA0101, DDA0103, DDA0106R1, DDA0110R1, DDA0125, DDA0127, ADDA101RET de: [1..1] para [0..1];</p> <p>16. Inclusão da tag faltante: NumCtrlDDA nos leiautes: ADDA105, ADDA123, ADDA124, ADDA125, ADDA214, DDA0105, DDA0123, DDA0124;</p> <p>17. Alteração de multiplicidade das tags NumIdentcTerc, NumRefAtlCadTerc, TpPessoaPagdrAutdr, CNPJ_CPFPagdrAutdr, NumIdentcBaixaOpera,c NumRefAtlBaixaOperac NumLinhaDigtlv no leiaute: DDA0106R1 de: [1..1] para [0..1];</p> <p>18. Alteração de multiplicidade da tag SitTit no leiaute: DDA0106R1 de: [0..1] para [1..1];</p> <p>19. Alteração de multiplicidade da tag IndrActe no leiaute: DDA0104, DDA0105 de: [1..1] para [0..1];</p> <p>20. Adequação da nomenclatura de tag no leiaute ADDA200 de: TpTranscDDA para TpTransc;</p>		
--	--	--	--	--	--

MANUAL DE LEIAUTES DE ARQUIVOS DO DDA

DENOMINAÇÃO: Manual de Leiautes de Arquivos do DDA	CÓDIGO: MAPX-OP16-2009	FOLHA: 313/373
ÁREA EMITENTE: Sistemas TI	VIGÊNCIA: 04/08/2021 a 04/08/2022	VERSÃO: 5.0.0



			<ol style="list-style-type: none"> 21. Alteração do Tipo de campo da Tag TpTransc de: TpTranscDDA para TpTransc; 22. Alteração no dicionário de tipos de TpTranscDDA para TpTransc; 23. Alteração do tipo de campo no item 9.29 de TpTranscDDA para TpTransc; 		
18	1	05/02/2016	<ol style="list-style-type: none"> 1. Exclusão de tag duplicada <NumRefAtlCadBenfcrio> no leiaute ADDA505; 2. Exclusão do Tipo NumIdentcDDA no dicionário de Tipos; 3. Inclusão do tipo NumIdentcTit no dicionário de Tipos; 4. Incluído campo DtHrSitActe no Dicionário de Campos; 5. Incluído campo DtRegHistTit no Dicionário de Campos; 6. Incluído campo IdentdArqOr no Dicionário de Campos; 7. Incluído campo NumRefAtlCadBenfcrio no Dicionário de Campos; 8. Incluído campo NumSeqAtlzCadBenfcrio no Dicionário de Campos; 9. Incluído campo DtHrSitPagdrPart no Dicionário de Campos; 10. Incluído campo QtdLancCobrd no Dicionário de Campos; 11. Alteração do tipo de: NumIdentcDDA para: NumIdentcTit nas tags: <NumIdentcBaixaEft>, <NumIdentcBaixaOperac>, <NumIdentcLanc>, <NumIdentcTerc>, <NumIdentcTit>, <NumIdentcTitFinl>, <NumIdentcTitInial>, <NumUltIdentcBaixaEft>, <NumUltIdentcBaixaOperac>; 12. Alteração da Tag de: <SeqCadBaixaEft> para: <NumSeqAtlzBaixaEft> nos leiautes: ADDA119, DDA0119; 13. Alteração da Tag de: <NumIdentcDDA> para: <NumIdentcTit> no leiaute: ADDA300; 	Sistemas TI	

MANUAL DE LEIAUTES DE ARQUIVOS DO DDA

DENOMINAÇÃO: Manual de Leiautes de Arquivos do DDA	CÓDIGO: MAPX-OP16-2009	FOLHA: 314/373
ÁREA EMITENTE: Sistemas TI	VIGÊNCIA: 04/08/2021 a 04/08/2022	VERSÃO: 5.0.0



			<p>14. Alteração de multiplicidade do grupo de detalhamento da baixa operacional de: [0..n] para: [0..1] nas tags: <Grupo_ADDA125_DettBaixaOperac>, <Grupo_ADDA126_DettBaixaOperac> , <Grupo_ADDA127_DettBaixaOperac> nos leiautes: ADDA125, ADDA126, ADDA127;</p> <p>15. Inclusão de novos códigos de erros: do código: EDDA0303 até EDDA0413;</p> <p>16. Alteração de descrição dos seguintes códigos de erro: EDDA0005, EDDA0007, EDDA0032, EDDA0033, EDDA0077, EDDA0078, EDDA0079, EDDA0081, EDDA0082, EDDA0087, EDDA0106;</p> <p>17. Incluído novo item no domínio: CodMsg_Arq;</p> <p>18. Exclusão do domínio TpBaixaTit;</p> <p>19. Alteração de descrição e Inclusão de novos itens no domínio SitTitPgto;</p> <p>20. Inclusão da Tag: <SitTitPgto> nos leiautes ADDA116, ADDA119, DDA0116, DDA0119;</p> <p>21. Inclusão do tipo TpCt no dicionário de Tipos;</p>		
19	1	10.02.2016	<p>1. Exclusão da tag </Grupo_DDA0102_Tit> indevida no leiaute DDA0102;</p> <p>2. Inclusão da tag: <NumIdentcBaixaOperac> nos leiautes ADDA118 e DDA0118.</p> <p>3. Inclusão de código de erro EDDA0414 ao EDDA0418</p>	Sistemas TI	
20	1	11.02.2016	<p>1. Inclusão da tag <CodMsg> no leiaute DDA0105;</p> <p>2. Alteração de multiplicidade da tag <DtHrDDA> no leiaute: DDA0104R1de: [0..n] para [1..1];</p> <p>3. Nos leiautes ADDA102 e DDA0102 foi retirada a restrição de alteração do campo Código de Espécie do Título;</p> <p>4. Incluído no Dicionário de Campos os seguintes campos: CodMsg_Arq, DtHrIni, DtHrFim, ISPBPart, NUOp, NUOpOr, TpHrio,</p>	Sistemas TI	

MANUAL DE LEIAUTES DE ARQUIVOS DO DDA

DENOMINAÇÃO: Manual de Leiautes de Arquivos do DDA	CÓDIGO: MAPX-OP16-2009	FOLHA: 315/373
ÁREA EMITENTE: Sistemas TI	VIGÊNCIA: 04/08/2021 a 04/08/2022	VERSÃO: 5.0.0



			<ol style="list-style-type: none"> 5. Incluído no Dicionário de tipos os seguintes tipos: NUOp; TpHrio 6. Alterada a descrição das funcionalidades: ADDA102, DDA0102, ADDA117, DDA0127 7. Nos leiautes ADDA102 e DDA0102 a restrição de alteração do código da espécie do título. 8. Nos leiautes ADDA108RR2, DDA0108R2, DDA0106R1 e ADDA106, ADDA121RET de aceite, DDA0121R1, ADDA127 e DDA0127 foi inserido o número de referência do cadastro do título que foi enviado na baixa operacional pela instituição recebedora para conciliação em conjunto com o número de referência do cadastro do título vigente durante o recebimento da baixa operacional. 9. Devido a característica de transação on-line e adequação ao fluxo do catálogo do BACEN, foram necessárias as seguintes alterações: 10. Transportado os leiautes de alteração de boleto 11. De: DDA0112 para o leiaute DDA0102 12. De: ADDA112 para o leiaute ADDA102 13. Os leiautes DDA0112 e ADDA112 foram excluídos. 14. Transportado os leiautes de aviso a terceiros sobre inclusão de título: 15. De: ADDA103 para o leiaute ADDA101RR2 16. De: DDA0103 para o leiaute DDA0101R2. 17. Os leiautes DDA0103 e ADDA103 foram excluídos. 18. Transportado os leiautes de aviso a terceiros sobre alteração de título: 19. De: ADDA111 para o leiaute ADDA102RR2 20. De: DDA0111 para o leiaute DDA0102R2. 21. De: ADDA113 para o leiaute ADDA102RR2 22. De: DDA0113 para o leiaute DDA0102R2. 23. Os leiautes DDA0111, ADDA111, DDA0113 e ADDA113 foram excluídos. 		
--	--	--	--	--	--

MANUAL DE LEIAUTES DE ARQUIVOS DO DDA

DENOMINAÇÃO: Manual de Leiautes de Arquivos do DDA	CÓDIGO: MAPX-OP16-2009	FOLHA: 316/373
ÁREA EMITENTE: Sistemas TI	VIGÊNCIA: 04/08/2021 a 04/08/2022	VERSÃO: 5.0.0



			<p>24. Transportado os leiautes de aviso a terceiros sobre baixa operacional:</p> <p>25. De: ADDA116 para o leiaute ADDA108RR2</p> <p>26. De: DDA0116 para o leiaute DDA0108R2.</p> <p>27. Os leiautes ADDA116 e DDA0116 foram excluídos.</p> <p>28. Transportado os leiautes de aviso a terceiros sobre cancelamento da baixa operacional:</p> <p>29. De: ADDA117 para o leiaute ADDA115RR2</p> <p>30. De: DDA0117 para o leiaute DDA0115R2.</p> <p>31. O leiaute DDA0117 foi excluído.</p> <p>32. O leiaute ADDA117 continua vigente e objetiva avisar os participantes sobre o decurso de prazo da baixa operacional por não confirmação da efetiva.</p> <p>33. Transportado os leiautes de aviso a terceiros sobre aceite:</p> <p>34. De: ADDA105 para o leiaute ADDA104RR2</p> <p>35. De: DDA0105 para o leiaute DDA0104R2.</p> <p>36. Os leiautes ADDA105 e DDA0105 foram excluídos.</p> <p>37. Transportado o leiaute de aviso a terceiros sobre baixa em contingência</p> <p>38. De: ADDA116 para o leiaute: ADDA114RR2.</p> <p>39. Transportado os leiautes de aviso a terceiros sobre baixa efetiva</p> <p>40. De: ADDA119 para o leiaute ADDA118RR2</p> <p>41. De: DDA0119 para o leiaute DDA0118R2.</p> <p>42. Os leiautes ADDA119 e DDA0119 foram excluídos.</p> <p>43. Transportado os leiautes de aviso a terceiros sobre inclusão de terceiro</p> <p>44. De: ADDA123 para o leiaute ADDA121R2</p> <p>45. De: DDA0123 para o leiaute DDA0121RR2.</p> <p>46. Os leiautes ADDA123 e DDA0123 foram excluídos.</p> <p>47. Transportado os leiautes de aviso a terceiros sobre boleto de terceiro autorizado</p>		
--	--	--	--	--	--

MANUAL DE LEIAUTES DE ARQUIVOS DO DDA

DENOMINAÇÃO: Manual de Leiautes de Arquivos do DDA	CÓDIGO: MAPX-OP16-2009	FOLHA: 317/373
ÁREA EMITENTE: Sistemas TI	VIGÊNCIA: 04/08/2021 a 04/08/2022	VERSÃO: 5.0.0



			<p>48. De: ADDA125 para o leiaute ADDA121R1</p> <p>49. De: DDA0125 para o leiaute DDA0121R1.</p> <p>50. Os leiautes ADDA125 e DDA0125 foram excluídos.</p> <p>51. Transportado os leiautes de aviso a terceiros sobre exclusão de terceiro autorizado</p> <p>52. De: ADDA124 para o leiaute ADDA122RR2</p> <p>53. De: DDA0124 para o leiaute DDA0122R2.</p> <p>54. Os leiautes ADDA124 e DDA0124 foram excluídos.</p> <p>55. Exclusão do leiaute ADDA126, todos os boletos existentes para uma nova adesão do pagador serão contemplados pela funcionalidade DDA0127 e ADDA127</p>		
21	1	29.02.2016	<p>1. Transportado os leiautes de aviso a terceiros sobre boleto do terceiro autorizado</p> <p>a. De: ADDA121RET para o leiaute ADDA121RR3</p> <p>b. De: DDA0121R1 para o leiaute DDA0121RR3</p>		
22	1	04.03.2016	<p>1. Conforme solicitação no GT de Tecnologia ocorrido em: 29/02/2016 foram necessários os seguintes ajustes no documento:</p> <p>a. Incluída uma tabela que melhor exemplifica as combinações possíveis e permitidas de juros e desconto e moeda para cada tipo de modelo de cálculo;</p> <p>b. Efetuado o complemento do texto da utilização do campo quantidade de dias para protesto;</p> <p>c. Corrigido o texto em que cita a regra de validação da data do desconto, pois ela deve ser menor ou igual a data de vencimento;</p> <p>d. Corrigido o texto em que cita a regra de alteração das quantidades de pagamentos parciais, onde este campo passar a ser</p>		

MANUAL DE LEIAUTES DE ARQUIVOS DO DDA

DENOMINAÇÃO: Manual de Leiautes de Arquivos do DDA	CÓDIGO: MAPX-OP16-2009	FOLHA: 318/373
ÁREA EMITENTE: Sistemas TI	VIGÊNCIA: 04/08/2021 a 04/08/2022	VERSÃO: 5.0.0



			<p>passível de alteração, desde que o valor seja maior do que a quantidade de pagamentos parciais registrados;</p> <p>e. Incluída a regra que o tipo de modelo de cálculo 02 deve permitir somente moeda Real;</p> <p>f. Incluída a regra do cartão de crédito que deve assumir o tipo de modelo de cálculo 01 e que deve ser isento de encargos ou descontos;</p> <p>g. Incluída a regra de que se o tipo de pagamento do título for igual a carne, os campos de número de parcela e quantidade total de parcelas devem ser obrigatoriamente preenchidos;</p> <p>h. Efetuado o complemento do texto sobre as restrições da data de validade de cálculo no grupo de cálculo;</p> <p>i. Alterada a estrutura dos leiautes ADDA102, DDA0102, ADDA102RR2 e DDA0102R2 para permitir que os campos para pagamento ou recibo sejam informando somente quando necessários conforme preenchimento do indicador de manutenção.</p> <p>2. Incluídos as tags: NumParcl e QtdTotParcl nos seguintes leiautes: ADDA101/DDA0101/ADDA101RR2/DDA0101R2, ADDA102/DDA0102/ADDA102RR2/DDA0102R2, ADDA106/DDA0106, ADDA121R3/DDA0121R3, ADDA127/DDA0127</p> <p>3. Incluído as tags: CodEspTit e QtdPgtoParcl nos leiautes: ADDA102/DDA0102/ADDA102RR2/DDA0102R2</p>		
--	--	--	--	--	--

MANUAL DE LEIAUTES DE ARQUIVOS DO DDA

DENOMINAÇÃO: Manual de Leiautes de Arquivos do DDA	CÓDIGO: MAPX-OP16-2009	FOLHA: 319/373
ÁREA EMITENTE: Sistemas TI	VIGÊNCIA: 04/08/2021 a 04/08/2022	VERSÃO: 5.0.0



			<ol style="list-style-type: none"> 4. Alterada a multiplicidade do campo do grupo de beneficiário final nos leiautes ADDA102/ADDA102RR2 e DDA0102/DDA0102R2 de: [0..n] para [0..1] 5. A tag NumCodBarras é utilizada por outros sistemas na SFN, desta forma o tamanho do campo deve atender a última definição do catálogo, alterado os tamanhos mínimos e máximo neste documento de: 44 – 44 para 1-44 respectivamente. 		
23	1	08.03.2016	<ol style="list-style-type: none"> 1. Inclusão do domínio N – Não informado para o tipo TpAg que será distribuído, porém não será aceito para inclusão ou alteração de cadastro. 2. Alterada a multiplicidade da tag: NumIdentcPagdr de [1..1] para [0..1] no leiaute ADDA002 e DDA0002R1. 3. Incluída a tag faltante: DtMovto no leiaute DDA0006. 4. Alterada a multiplicidade do grupo: Grupo_ADDA102RR2_DocTit de [1..1] para [0..1] no leiaute ADDA102RR2. 		
24	1	27.03.2016	<ol style="list-style-type: none"> 1. Alteração no texto para melhor exemplificar os domínios de baixa efetiva parcial e baixa efetiva total na observação dos leiautes ADDA118 e DDA0118; 2. Alteração de multiplicidade <ol style="list-style-type: none"> a. Tag: NumRefAtlCadTit de: [1..1] para [0..1] nos seguintes leiautes: ADDA106, DDA0106R1, DDA0110R1, DDA0118, ADDA118, DDA0121R3 e ADDA121RR3; b. Tag: Grupo_ADDA102RR2_DocTit de: [1..1] para [0..1] no leiaute: ADDA102RR2; c. Tag: NumRefAtlCadTitBaixaOperac de: [1..1] para [0..1] nos leiautes: ADDA106, DDA0106R1; d. Tag: NumRefAtlBaixaEft de: [1..1] para [0..1] nos leiautes: DDA0106R1; 		

MANUAL DE LEIAUTES DE ARQUIVOS DO DDA

DENOMINAÇÃO: Manual de Leiautes de Arquivos do DDA	CÓDIGO: MAPX-OP16-2009	FOLHA: 320/373
ÁREA EMITENTE: Sistemas TI	VIGÊNCIA: 04/08/2021 a 04/08/2022	VERSÃO: 5.0.0



		<p>e. Tag: NumRefCadTitBaixaOperac de: [1..1] para: [0..1] nos leiautes DDA0108</p> <p>f. Tag: NumIdentcBaixaEft de: [1..1] para: [0..1] nos leiautes DDA110R1, ADDA110RET, ADDA121R3, DDA0121R3, ADDA127, DDA0127;</p> <p>g. Tags: NumIdentcBaixaOperac, NumRefAtlBaixaEft, NumRefAtlBaixaOperac de: [1..1] para: [0..1] nos leiautes DDA110R1, ADDA121R3, DDA0121R3, ADDA127, DDA0127;</p> <p>h. Tags: NumIdentcTerc, NumRefAtlCadTerc de: [0..1] para: [1.1] nos leiautes: DDA0121R2 e ADDA121RR2,</p> <p>i. Tags: NumIdentcTerc, NumRefAtlCadTerc, TpPessoaPagdrAutdr, CNPJ_CPFPagdrAutdr de: [1..1] para: [0.1] nos leiautes: DDA0121R3 e ADDA121RR3, ADDA127, DDA0127.</p> <p>3. Inclusão da tag SitTerc nos leiautes: ADDA106, DDA0106R1, ADDA121R3, DDA0121R3, ADDA127, DDA0127;</p> <p>4. Inclusão da tag NumCodBarras nos leiautes: DDA0106;</p> <p>5. Alterada a nomenclatura dos campos do leiaute DDA0118, DDA0118R1 e ADDA118 e ADDA118RET de: ISPBPartRecbdrPrincipal e ISPBPartRecbdrAdmtd para: ISPBPartDestinatarioPrincipal e ISPBPartDestinatarioAdmtd respectivamente;</p> <p>6. Incluído o campo SitTit nos leiautes ADDA118RR2/DDA0118R2;</p> <p>7. Incluído o campo: NumRefAtlCadTerc nos leiautes ADDA127 e DDA0127;</p> <p>8. Alterado o NumParcl para conter o tipo já criado no catálogo do BCB = NumSeqInf;</p> <p>9. Alterado o campo: CodMsgProcd para conter o tipo já criado no catálogo do BCB = CodMsg.</p>		
--	--	--	--	--

MANUAL DE LEIAUTES DE ARQUIVOS DO DDA

DENOMINAÇÃO: Manual de Leiautes de Arquivos do DDA	CÓDIGO: MAPX-OP16-2009	FOLHA: 321/373
ÁREA EMITENTE: Sistemas TI	VIGÊNCIA: 04/08/2021 a 04/08/2022	VERSÃO: 5.0.0



			<ol style="list-style-type: none"> 10. Alterado os tipos: IndrIE e IndrIEA, SitCons para conter o mínimo igual a 0, conforme catálogo atual do BCB. 11. Alterado o tipo: TpPgtoTit para conter o mínimo igual a 1, conforme catálogo atual do BCB. 12. Alterado o tipo: CodMsg_Arq para conter o limite de 10 caracteres. 13. Alterado os campos: VlrAbattTit e VlrTit para conter o tipo Valor. 14. Conforme reunião quinzenal com os participantes Exclusão de domínios para a Situação Título Pagamento e reordenação de numeração dos domínios. 15. Inclusão de domínio para o Meio Pagamento. 16. Inclusão de domínios para o CodMoedaCNAB conforme catálogo do BCB já publicado. 17. Inclusão da descrição “Conta Garantida” para o domínio TpCt. 		
24	1	13.04.2016	<ol style="list-style-type: none"> 1. Inclusão do indicador de aceite no dicionário de tipos; 2. Alteração do tipo do campo: “IndrActe”; 3. Alteração de nomenclatura da tag: ISPBPartRecbdrPrincipal e ISPBPartRecbdrAdmtd para: ISPBPartPrincipal e ISPBPartAdmtd respectivamente nos leiautes: DDA0104R2 e ADDA104RR2. 		
25	1	17.06.2016	<ol style="list-style-type: none"> 1. Alterado o tamanho sequencial de nomenclatura dos arquivos de 3 dígitos para 5 dígitos; 2. Inclusão de código de erro: EDDA0428 ao EDDA0701; 3. Alteração da descrição de códigos de erros; 4. Incluídas as tags faltantes <TpPessoaTerc> e <CNPJ_CPFTerc> no leiaute da ADDA122/DDA0122/DDA0122R2/ADDA122RR2; 		

MANUAL DE LEIAUTES DE ARQUIVOS DO DDA

DENOMINAÇÃO: Manual de Leiautes de Arquivos do DDA	CÓDIGO: MAPX-OP16-2009	FOLHA: 322/373
ÁREA EMITENTE: Sistemas TI	VIGÊNCIA: 04/08/2021 a 04/08/2022	VERSÃO: 5.0.0



			<ol style="list-style-type: none"> 5. Alterada a obrigatoriedade das tags: <NumIdentcTerc> e <NumRefAtlCadTerc> de: [0..1] para [1..1] no ADDA122RR2; 6. Excluída tag indevida: NumCtrlPart do leiaute DDA0102R2; 7. Alterada a descrição do domínio SitTit: “02” para: “Baixa efetiva por solicitação do Beneficiário” 8. Incluído para o domínio SitTit: “07” – “Baixa efetiva por solicitação da instituição destinatária”; 9. Alteração das tags da GEN0014 no critério de seleção no grupo de pagador e de títulos, de: ISPBPartDestinatarioAdmtd para ISPBPartAdmtd. 10. Atualizadas as descrições do domínio: CodGrd. 		
26	1	28/06/2016	<ol style="list-style-type: none"> 1. Alteração da Tag de: <CanPgto> para: <CanPgtoBaixaOperac> nos grupos de Detalhe da Baixa Operacional nos leiautes: ADDA106, DDA0106R1, ADDA121RR3, DDA0121R3, ADDA127 devido a necessidade de adequação a DRN; 2. Alteração da Tag de: <CanPgto> para: <CanPgtoBaixaEft> nos grupos de informação de baixa efetiva nos leiautes: ADDA106, DDA0106R1, ADDA121RR3, DDA0121R3, ADDA127 devido a necessidade de adequação a DRN; 3. Alteração da Tag de: <MeioPgto> para: <MeioPgtoBaixaOperac> nos grupos de Detalhe da Baixa Operacional nos leiautes: ADDA106, DDA0106R1, ADDA121RR3, DDA0121R3, ADDA127 devido a necessidade de adequação a DRN; 4. Alteração da Tag de: <MeioPgto> para: <MeioPgtoBaixaEft> nos grupos de informação de baixa efetiva nos leiautes: ADDA106, DDA0106R1, ADDA121RR3, DDA0121R3, ADDA127 devido a necessidade de adequação a DRN; 		

MANUAL DE LEIAUTES DE ARQUIVOS DO DDA

DENOMINAÇÃO: Manual de Leiautes de Arquivos do DDA	CÓDIGO: MAPX-OP16-2009	FOLHA: 323/373
ÁREA EMITENTE: Sistemas TI	VIGÊNCIA: 04/08/2021 a 04/08/2022	VERSÃO: 5.0.0



			<ol style="list-style-type: none"> 5. Alteração da Tag de: <SitReqDDA> para: <SitReqDDADett> no leiaute: DDA0215R1 devido a necessidade de adequação a DRN; 6. Incluído para o domínio SitCons: “7” e “8”; 7. Atualizada as descrições do domínio: SitCons; 8. Inclusão de novos campos no dicionário de campos: <CanPgtoBaixaEft>, <MeioPgtoBaixaEft>, <CanPgtoBaixaOperac>, <MeioPgtoBaixaOperac>, <SitReqDDADett>; 9. Alteração nas funcionalidades 101 o código de compensação de 999 para 988 para instituições que não possuem código compe; 		
27	0	11/07/2016	<ol style="list-style-type: none"> 1. Exclusão dos seguintes códigos de mensagem ou arquivo possíveis na mensagem DDA0215 (DDA0104R2, DDA0108R2, DDA0115R2, DDA0121R2, DDA0121R3, DDA0122R2, DDA0506, ADDA003, ADDA104RR2, ADDA108RR2, ADDA114RR2, ADDA115RR2, ADDA117, ADDA121RR2, ADDA121RR3, ADDA122RR2 e ADDA506) 2. Corrigida a regra de validação, para cartão de crédito apenas o valor mínimo se mantém obrigatório, o valor máximo não. 3. Criado mais um domínio para o tipo de autorização para recebimento de valor divergente (TpAutcRecbtVlrDivgte), onde será possível informar apenas o valor mínimo: “4” (Somente valor mínimo) 		
28		24/08/2016	<ol style="list-style-type: none"> 1. Alterada a obrigatoriedade da tag: <DtLimPgtoTit> de: [1..1] para [0..1] no DDA0101; 2. Correção no “Nome da Mensagem”, “Descrição” e “Eventos” conforme padronização do BACEN. 3. Excluído a opção “2 – Contra Apresentação” para a tag <TpPgtoTit> Tipo Pagamento Título 4. Inclusão do código “7” no domínio: TpBaixaEft em adequação ao domínio SitTit 5. Alteração da descrição dos códigos de erro conforme recomendado pelo BACEN. 	Sistemas TI	

MANUAL DE LEIAUTES DE ARQUIVOS DO DDA

DENOMINAÇÃO: Manual de Leiautes de Arquivos do DDA	CÓDIGO: MAPX-OP16-2009	FOLHA: 324/373
ÁREA EMITENTE: Sistemas TI	VIGÊNCIA: 04/08/2021 a 04/08/2022	VERSÃO: 5.0.0



			<ol style="list-style-type: none"> 6. Exclusão das mensagens de erro: EDDA0447, EDDA0458 e EDDA0604 7. Alterada a descrição do item 7 do leiaute ADDA118 e item 8 do leiaute DDA0118 pois não será possível dois participantes comandarem uma baixa efetiva ao mesmo tempo. 8. Correção na descrição do tipo Vlr_PercDDA em Dicionário de Tipos para: "... R\$10,11223 negativo informe -10.11" 9. Alterada a descrição do item 5 do leiaute ADDA118 e item 6 do leiaute DDA0118 pois o número de referência do cadastro do título é atualizado a cada recebimento de baixa efetiva. 10. Excluída a tag: NumCodBarrasBaixaEft no Grupo_ADDA118RET_TitActo em adequação ao leiaute da mensagem DDA0118R1. 11. Inclusão dos códigos de erro EDDA0702 à EDDA0810 12. Inclusão do detalhamento referente ao Número Controle Participante, Número Controle DDA, Número de Referência do cadastro, Número de Identificação e Número de Sequência do registro em "Considerações Gerais". 13. Alteração no texto do item (10) dos leiautes: ADDA108 e DDA0108 para facilitar a compreensão. 		
29	26/08/2016		<ol style="list-style-type: none"> 1. Excluído do leiaute ADDA101 a observação referente ao item "36-j", pois a distribuição será realizada para as instituições receptoras. 2. Inclusão de novos códigos de erros: EDDA0811 até EDDA0831. 3. Alteração na descrição do código de erro EDDA0536 para "A data fim de apuração deve ser menor do que a data de referência do sistema". 		

MANUAL DE LEIAUTES DE ARQUIVOS DO DDA

DENOMINAÇÃO: Manual de Leiautes de Arquivos do DDA	CÓDIGO: MAPX-OP16-2009	FOLHA: 325/373
ÁREA EMITENTE: Sistemas TI	VIGÊNCIA: 04/08/2021 a 04/08/2022	VERSÃO: 5.0.0



		<p>4. Alteração de nomenclatura dos grupos das funcionalidades que envolvem o cadastro do pagador:</p> <ul style="list-style-type: none"> - Grupo_DDA0001_CtCliPagdr - Grupo_ADDA001_CtCliPagdr - Grupo_DDA0005_CtCliPagdr - Grupo_ADDA005_CtCliPagdr - Grupo_DDA0002R1_CtCliPagdr - Grupo_ADDA002_CtCliPagdr <p>5. Alteração de nomenclatura das tags das funcionalidades que envolvem o cadastro do pagador:</p> <p><u>001, 002 e 005</u></p> <ul style="list-style-type: none"> - TpAgPagdr → TpAgCliPagdr - AgPagdr → AgCliPagdr - TpCtPagdr → TpCtCliPagdr - CtPagdr → CtCliPagdr - DtAdesDDA → DtAdesCliPagdrDDA <p><u>001 e 002</u></p> <ul style="list-style-type: none"> - IndrAdesPagdrDDA → IndrAdesCliPagdrDDA <p><u>002 e 003</u></p> <ul style="list-style-type: none"> - DtHrSitAdesPagdrDDA → DtHrSitAdesCliPagdrDDA <p><u>001, 002, 005 e 006</u></p> <ul style="list-style-type: none"> - NumRefAtlCadPagdr → NumRefAtlCadCliPagdr - NumSeqAtlzCadPagdr → NumSeqAtlzCadCliPagdr <p><u>001, 002 e 003</u></p> <ul style="list-style-type: none"> - QtdAdesPagdrDDA → QtdAdesCliPagdrDDA <p><u>002</u></p> <ul style="list-style-type: none"> - DtIniAdesDDA → DtIniAdesCliPagdrDDA - DtFimAdesDDA → DtFimAdesCliPagdrDDA 		
--	--	--	--	--

MANUAL DE LEIAUTES DE ARQUIVOS DO DDA

DENOMINAÇÃO: Manual de Leiautes de Arquivos do DDA	CÓDIGO: MAPX-OP16-2009	FOLHA: 326/373
ÁREA EMITENTE: Sistemas TI	VIGÊNCIA: 04/08/2021 a 04/08/2022	VERSÃO: 5.0.0



			<p>- DtHrIniCadPagdrDDA → DtHrIniCadCliPagdrDDA</p> <p>- DtHrFimCadPagdrDDA → DtHrFimCadCliPagdrDDA</p> <p>- SitPagdr → SitCliPagdrPart</p> <p>- DtHrSitPagdrPart → DtHrSitCliPagdrPart</p> <p>- SitPagdrDDA → SitCliPagdrDDA</p> <p><u>005</u></p> <p>- IndrManutCtPagdr → IndrManutCliCtPagdr</p> <p>6. Alteração de nomenclatura das tags do cadastro do boleto de pagamento: <u>101, 102, 106, 110, 121 e 127</u></p> <p>- IndrVlr_PercMinTit → TpVlr_PercMinTit</p> <p>- IndrVlr_PercMaxTit → TpVlr_PercMaxTit</p> <p>- TxtInfCliBenfcio → TxtInfBenfcio</p> <p>7. Alteração de nomenclaturas das tags dos leiautes que envolvem o cadastro do terceiro. <u>106, 121, 122 e 127</u></p> <p>- TpPessoaPagdrAutdr → TpPessoaPagdrAutzdr</p> <p>- CNPJ_CFPPagdrAutdr → CNPJ_CFPPagdrAutzdr</p> <p>8. Alteração de nomenclaturas da tag dos leiautes <u>101R2 e 106</u></p> <p>- DtHrSitTit → DtHrSit</p> <p>9. Alteração de nomenclaturas da tag do leiaute <u>127.</u></p> <p>- NumRefAtlCadTit → NumRefAtlCadTitBaixaOperac</p>		
--	--	--	---	--	--

MANUAL DE LEIAUTES DE ARQUIVOS DO DDA

DENOMINAÇÃO: Manual de Leiautes de Arquivos do DDA	CÓDIGO: MAPX-OP16-2009	FOLHA: 327/373
ÁREA EMITENTE: Sistemas TI	VIGÊNCIA: 04/08/2021 a 04/08/2022	VERSÃO: 5.0.0



			<p>10. Alteração de nomenclaturas da tag do leiaute <u>215</u>.</p> <ul style="list-style-type: none"> - NUOp → NUOpOr - IdentdArq → IdentdArqOr - NUOp → NUOpMsg <p>11. Exclusão das tags:</p> <ul style="list-style-type: none"> - DtHrSit nos leiautes DDA0121R1, DDA0121R2, ADDA0121RR2 e DDA0122R2; - DtHrSit, TpPessoaTerc e CNPJ_CPFTerc no leiaute DDA0122R1; - TpPessoaTerc e CNPJ_CPFTerc no leiaute ADDA122RET de Aceito. <p>12. Alteração no dicionário de campos em tipo de campo para as tags:</p> <p><u>QtdAdesCliPagdrDDA</u></p> <ul style="list-style-type: none"> - <u>QtdAdesPagdrDDA</u> → <u>Qtd</u> <u>QtdPgtoParcl</u> e <u>QtdPgtoParclRegtd</u> - <u>QtdPgtoParcl</u> → <u>QtdParcl</u> <p>13. Alteração de nomenclaturas da tag do leiaute <u>ADDA003</u>.</p> <ul style="list-style-type: none"> - <u>ISPBPrtRecebPrncpal</u> → <u>ISPBPrtPrncpal</u> - <u>ISPBPrtRecebAdmtd</u> → <u>ISPBPrtAdmtd</u> 		
29	14/10/2016	<p>1. Excluído do leiaute ADDA102 a observação referente ao item "26-j" e DDA0102 "25-j", pois a distribuição será realizada para as instituições receptoras.</p> <p>2. Excluído as mensagens de erro EDDA0383, EDDA0483, EDDA0487, EDDA0489, EDDA0490, EDDA0540, EDDA0572, EDDA0589, EDDA0591, EDDA0593, EDDA0598, EDDA0826 e EDDA0829;</p> <p>3. Incluído as mensagens de erro de EDDA0832 até EDDA0848;</p> <p>4. Alterado a descrição do domínio de: Situação Pagador DDA para: Situação Cliente Pagador</p>	Sistemas TI		

MANUAL DE LEIAUTES DE ARQUIVOS DO DDA

DENOMINAÇÃO: Manual de Leiautes de Arquivos do DDA	CÓDIGO: MAPX-OP16-2009	FOLHA: 328/373
ÁREA EMITENTE: Sistemas TI	VIGÊNCIA: 04/08/2021 a 04/08/2022	VERSÃO: 5.0.0



			DDA e o tipo do campo de: SitPagdrDDA para: SitCliPagdrDDA;		
30		17/11/2016	<ol style="list-style-type: none"> 1. Correção na tag DICIONÁRIO DE CAMPOS NumRefAtlCadPagdr → NumRefAtlCadCliPagdr 2. Alteração nas observações para as funcionalidades 101 e 102 retirando "...Neste grupo o participante deve obrigatoriamente informar os encargos e valor total atualizado para o dia útil vigente e no máximo 5 dias úteis imediatamente anteriores ..."; 3. Alteração nas observações da funcionalidade DDA0200; 4. Exclusão do domínio "8" (Baixa operacional já registrada para título que não permite pagamento parcial) para a Situação Título Pagamento <SitTitPagto> 5. Exclusão do domínio "D" (Detalhada – Lançamento DDA um a um) para o Tipo de Consulta <TpCons> 6. Alteração no texto das mensagens ADDA101, DDA0101, ADDA102 e DDA0102 "Deve ser concedido o desconto somente antes da data de vencimento, a data do desconto deve ser sempre menor ou igual a data de vencimento" 7. Exclusão do domínio "L" – Legado (pode representar um valor ou percentual) para o Tipo Valor ou Percentual <TpVlr_Perc> 	Sistemas TI	
31		22/11/2016	<ol style="list-style-type: none"> 1. Melhoria no texto das funcionalidades 101 e 102 referente ocorrência de desconto até a data de vencimento; 2. Nova formatação do NUOP para ISPB + Data (AAMMDD) + 9 Dígitos 3. Complemento de texto item Nomenclatura de Arquivo para os arquivos gerados pela CIP em decorrência de varredura on-line. 4. Exclusão dos códigos de erro: EDDA0091, EDDA0128, EDDA0339, EDDA0417, EDDA0418, EDDA0420, EDDA0439, EDDA0471, EDDA0477, 		

MANUAL DE LEIAUTES DE ARQUIVOS DO DDA

DENOMINAÇÃO: Manual de Leiautes de Arquivos do DDA	CÓDIGO: MAPX-OP16-2009	FOLHA: 329/373
ÁREA EMITENTE: Sistemas TI	VIGÊNCIA: 04/08/2021 a 04/08/2022	VERSÃO: 5.0.0



			EDDA0493, EDDA0609, EDDA0610, EDDA0613, EDDA0614, EDDA0617, EDDA0618, EDDA0621, EDDA0622, EDDA0625, EDDA0626, EDDA0629, EDDA0630, EDDA0633, EDDA0634, EDDA0637, EDDA0638, EDDA0641, EDDA0642, EDDA0645, EDDA0646, EDDA0649, EDDA0650, EDDA0653, EDDA0654, EDDA0682, EDDA0769, EDDA0771, EDDA0773.		
32	12/01/2017	<ol style="list-style-type: none"> Alteração no texto das funcionalidades abaixo referente ao grupo de cálculo "03" por não permitir mais que uma ocorrência no grupo de cálculo: <ul style="list-style-type: none"> - ADDA101 "28-a" - DDA0101 "27-a" - ADDA102 "16-c" e "20-a" - DDA0102 "16-c" e "20-a" Inclusão dos códigos de erro: EDDA0849 e EDDA0850 Alteração na tag de fechamento: ADDA121RR3 de: </Grupo_ADDA121_BaixaOperac> para: <Grupo_ADDA121RR3_BaixaOperac> 			
33		<ul style="list-style-type: none"> - Alterada a descrição dos códigos de erro: EDDA0601, EDDA0404 - Inclusão dos códigos de erro: EDDA0851 ao EDDA0855 - Alterada a descrição do domínio: SitTitPgto para o código de domínio: "07" - Alterada a descrição dos itens: "9" ADDA101, "11" – ADDA102, "8" – DDA0101 e "11" – DDA0102 - Alterada a descrição do tipo do campo Txt100 em adequação ao catálogo do BACEN. 			
34		- Inclusão do código de erro: EDDA0439			
35	23/03/2017	- Alteração na descrição do código de erro EDDA0836, EDDA0749, EDDA0652, EDDA0846, EDDA0847	Sistemas TI		

MANUAL DE LEIAUTES DE ARQUIVOS DO DDA

DENOMINAÇÃO: Manual de Leiautes de Arquivos do DDA	CÓDIGO: MAPX-OP16-2009	FOLHA: 330/373
ÁREA EMITENTE: Sistemas TI	VIGÊNCIA: 04/08/2021 a 04/08/2022	VERSÃO: 5.0.0



			<ul style="list-style-type: none"> - Correção no nome do domínio de SitPagdr para SitCliPagdrPart - Inclusão dos códigos de erro EDDA0856, EDDA0857 		
36		02/05/2017	<ul style="list-style-type: none"> - Exclusão na descrição da regra para boletos de cartão de crédito (ADDA101 (item "49.h"), ADDA102 (item "30.h"), DDA0101 (item "48.h") e DDA0102 (item "29.h")) - Complemento na descrição da regra de Boleto Proposta (ADDA101 (item "50"), ADDA102 (item "31"), DDA0101 (item "49") e DDA0102 (item "30")) - Complemento na descrição da GEN0014 "Os participantes devem informar na tag Tipo Transmissão obrigatoriamente com o valor igual a 'E'" - Inclusão do domínio Tipo de Transação (TpTransc) 50 - Boleto - Inserção pela Instituição Destinatária para cliente sem cadastro no DDA 	Sistemas TI	
37		17/10/2017	<ul style="list-style-type: none"> - Inclusão das tags do Sacador/Avalista nos seguintes leiautes: "ADDA110" e "DDA0110": TpldentcSacdrAvalst, IdentcSacdrAvalst e Nom_RzSocSacdrAvalst - Inclusão do código de erro: EDDA0858 	Sistemas TI	
38		27.07.2018	<ul style="list-style-type: none"> - Rejeitar a inclusão de novos boletos de pagamento do tipo de modelo de cálculo 04; - Rejeitar alterações de Boletos de Pagamento para o tipo de modelo de cálculo 04; - Restringir as alterações do tipo de modelo de cálculo 04, somente para os títulos em estoque; - Incorporar as regras do tipo de modelo de cálculo 04. 	Sistemas TI	
39		06/08/2018	<ul style="list-style-type: none"> - Alteração na observação das funcionalidades: ADDA101 item 16 "Com relação a data de emissão, será mantida a validação de data válida, com relação a menor data permitida e parametrizada." DDA0101 item 14 "Com relação a data de emissão, será mantida a validação de data válida, com relação a menor data permitida e parametrizada." 	Sistemas TI	

MANUAL DE LEIAUTES DE ARQUIVOS DO DDA

DENOMINAÇÃO: Manual de Leiautes de Arquivos do DDA	CÓDIGO: MAPX-OP16-2009	FOLHA: 331/373
ÁREA EMITENTE: Sistemas TI	VIGÊNCIA: 04/08/2021 a 04/08/2022	VERSÃO: 5.0.0



			<p>- Inclusão dos domínios para a tag "Código de Espécie do Título":</p> <p>26 - Warrant</p> <p>27 - Dívida Ativa de Estado</p> <p>28 - Dívida Ativa de Município</p> <p>29 - Dívida Ativa da União</p> <p>30 - Encargos condominiais</p> <p>- Alteração na descrição do código de erro conforme DRN:</p> <p>EDDA0032, EDDA0033, EDDA0077, EDDA0101, EDDA0106, EDDA0110, EDDA0142, EDDA0194, EDDA0195, EDDA0196, EDDA0197, EDDA0216, EDDA0223, EDDA0230, EDDA0253, EDDA0258, EDDA0268, EDDA0269, EDDA0300, EDDA0301, EDDA0305, EDDA0306, EDDA0308, EDDA0344, EDDA0349, EDDA0351, EDDA0365, EDDA0366, EDDA0369, EDDA0370, EDDA0371, EDDA0394, EDDA0432, EDDA0435, EDDA0436, EDDA0495, EDDA0508, EDDA0517, EDDA0536, EDDA0544, EDDA0657, EDDA0658, EDDA0677, EDDA0680, EDDA0681, EDDA0710, EDDA0711, EDDA0721, EDDA0722, EDDA0731, EDDA0732, EDDA0744, EDDA0745, EDDA0746, EDDA0747, EDDA0748, EDDA0783, EDDA0795, EDDA0814, EDDA0815, EDDA0818, EDDA0830, EDDA0831.</p> <p>- Exclusão dos códigos de erro:</p> <p>EDDA0348, EDDA0395, EDDA0421, EDDA0438, EDDA0738, EDDA0806.</p>		
40	26/09/2019	<p>Inclusão da tag: IndrConvOutDest - Indicador de Convênio em Outra Instituição</p> <p>Exclusão do código de erro: EDDA0348</p> <p>Inclusão do código de erro: EDDA0862</p> <p>Alteração na descrição da funcionalidade ADDA108/DDA0108</p>	Sistemas TI		
41	26/12/2019	<p>- Alteração na descrição do item 29a da funcionalidade ADDA101/DDA0101</p>	Sistemas TI		

MANUAL DE LEIAUTES DE ARQUIVOS DO DDA

DENOMINAÇÃO: Manual de Leiautes de Arquivos do DDA	CÓDIGO: MAPX-OP16-2009	FOLHA: 332/373
ÁREA EMITENTE: Sistemas TI	VIGÊNCIA: 04/08/2021 a 04/08/2022	VERSÃO: 5.0.0



			<p>- Alteração na descrição do item 22a da funcionalidade ADDA102/DDA0102</p> <p>- Alteração na descrição no item 8 da funcionalidade ADDA108/DDA0108</p> <p>- Inclusão novo Domínio para Código Carteira “6 - Cobrança Cessão”</p>		
42		27/12/2019	- Inclusão do código de erro EDDA0865	Sistemas TI	
43		03/07/2020	<p>- Alterado a descrição [Leiaute NOVO] para [Leiaute INATIVO] no item: 7.25 (antigo 7.37)</p> <p>- Retirada da descrição [Leiaute NOVO] referente ao DDA nos itens: 6.4 (antigo 6.5), 6.5 (antigo 6.6), 6.7 (antigo 6.8), 6.8 (antigo 6.9), 6.9 (antigo 6.10), 6.11 (antigo 6.13), 6.14 (antigo 6.18), 6.15 (antigo 6.20), 6.16 (antigo 6.24), 6.17 (antigo 6.25), 6.18 (antigo 6.26), 6.19 (antigo 6.27), 6.20 (antigo 6.29), 6.21 (antigo 6.30), 6.22 (antigo 6.31), 6.23 (antigo 6.33), 6.24 (antigo 6.34), 6.25 (antigo 6.35), 6.26 (antigo 6.36), 6.27 (antigo 6.37), 6.28 (antigo 6.38), 6.29 (antigo 6.43), 7.4 (antigo 7.5), 7.5 (antigo 7.6), 7.9 (antigo 7.10), 7.11 (antigo 7.13), 7.14 (antigo 7.17), 7.15 (antigo 7.18), 7.16 (antigo 7.22), 7.17 (antigo 7.23), 7.18 (antigo 7.26), 7.19 (antigo 7.27), 7.20 (antigo 7.29), 7.21 (antigo 7.30), 7.22 (antigo 7.31), 7.23 (antigo 7.32), 7.24 (antigo 7.33), 7.28 (antigo 7.40)</p> <p>- Retirada da descrição [Leiaute ALTERADO] referente ao DDA nos itens: 6.1, 6.2, 6.3, 6.6 (antigo 6.7), 6.10 (antigo 6.12), 6.12 (antigo 6.15), 6.13 (antigo 6.17), 6.30 (antigo 6.44), 6.31 (antigo 6.45), 6.33 (antigo 6.49), 6.34 (antigo 6.50), 6.35 (antigo 6.51), 6.36 (antigo 6.52), 6.37 (antigo 6.53), 6.38 (antigo 6.54), 7.2, 7.3, 7.6 (antigo 7.7), 7.7 (antigo 7.8), 7.8 (antigo 7.9), 7.10 (antigo 7.12), 7.12 (antigo 7.15), 7.13 (antigo 7.16), 7.26 (antigo 7.38), 7.27 (antigo 7.39), 7.30 (antigo 7.42), 7.34 (antigo 7.46), 7.35 (antigo 7.47), 7.36 (antigo 7.48), 7.37 (antigo 7.49), 7.38 (antigo 7.50), 7.40 (antigo 7.52)</p>	Sistemas TI	

MANUAL DE LEIAUTES DE ARQUIVOS DO DDA

DENOMINAÇÃO: Manual de Leiautes de Arquivos do DDA	CÓDIGO: MAPX-OP16-2009	FOLHA: 333/373
ÁREA EMITENTE: Sistemas TI	VIGÊNCIA: 04/08/2021 a 04/08/2022	VERSÃO: 5.0.0



		<p>- Exclusão das funcionalidades referente ao DDA nos itens: antigo 6.4, antigo 6.11, antigo 6.14, antigo 6.16, antigo 6.19, antigo 6.21, antigo 6.22, antigo 6.23, antigo 6.28, antigo 6.32, antigo 6.39, antigo 6.40, antigo 6.41, antigo 6.42, antigo 6.46, antigo 6.47, antigo 7.4, antigo 7.11, antigo 7.14, antigo 7.19, antigo 7.20, antigo 7.21, antigo 7.24, antigo 7.25, antigo 7.28, antigo 7.34, antigo 7.35, antigo 7.36</p> <p>- Exclusão dos códigos de ERRO: EDDA0001, EDDA0002, EDDA0003, EDDA0004, EDDA0011, EDDA0012, EDDA0013, EDDA0014, EDDA0015, EDDA0016, EDDA0017, EDDA0018, EDDA0019, EDDA0020, EDDA0021, EDDA0022, EDDA0026, EDDA0027, EDDA0028, EDDA0030, EDDA0031, EDDA0034, EDDA0035, EDDA0036, EDDA0037, EDDA0038, EDDA0039, EDDA0040, EDDA0041, EDDA0042, EDDA0043, EDDA0044, EDDA0045, EDDA0046, EDDA0047, EDDA0048, EDDA0050, EDDA0051, EDDA0052, EDDA0054, EDDA0055, EDDA0056, EDDA0057, EDDA0058, EDDA0061, EDDA0062, EDDA0063, EDDA0064, EDDA0065, EDDA0067, EDDA0068, EDDA0069, EDDA0071, EDDA0072, EDDA0073, EDDA0083, EDDA0084, EDDA0086, EDDA0088, EDDA0089, EDDA0092, EDDA0093, EDDA0094, EDDA0097, EDDA0099, EDDA0100, EDDA0101, EDDA0102, EDDA0104, EDDA0105, EDDA0107, EDDA0108, EDDA0109, EDDA0111, EDDA0112, EDDA0113, EDDA0119, EDDA0120, EDDA0121, EDDA0136, EDDA0137, EDDA0138, EDDA0143, EDDA0147, EDDA0248, EDDA0249, EDDA0316, EDDA0317, EDDA0352, EDDA0375, EDDA0425, EDDA0435, EDDA0509, EDDA0515, EDDA0516, EDDA0532, EDDA0534, EDDA0535, EDDA0547, EDDA0604, EDDA0655, EDDA0656, EDDA0664, EDDA0665, EDDA0666, EDDA0667, EDDA0668, EDDA0693, EDDA0702, EDDA0704, EDDA0707, EDDA0708, EDDA0735, EDDA0739, EDDA0740, EDDA0754, EDDA0757, EDDA0772, EDDA0784, EDDA0791, EDDA0794, EDDA0809, EDDA0817, EDDA0830</p>		
--	--	--	--	--

MANUAL DE LEIAUTES DE ARQUIVOS DO DDA

DENOMINAÇÃO: Manual de Leiautes de Arquivos do DDA	CÓDIGO: MAPX-OP16-2009	FOLHA: 334/373
ÁREA EMITENTE: Sistemas TI	VIGÊNCIA: 04/08/2021 a 04/08/2022	VERSÃO: 5.0.0



			<ul style="list-style-type: none">- Inclusão dos códigos de ERRO: EDDA0862, EDDA0863, EDDA0864, EDDA0886, EDDA0867, EDDA0868, EDDA0869, EDDA0870, EDDA0871, EDDA0872, EDDA0873 - Alteração na descrição dos códigos de ERRO: EDDA0148, EDDA0149, EDDA0150, EDDA0152, EDDA0861 - Alteração descrição da tag item 7.40: Correção na descrição da tag Grupo_GEN0014_Tit de "Grupo Pagador" para "Grupo Título" - Alteração descrição do subitem 13 do item 7.2: De "mensagem DDA0127" para "arquivo ADDA127" - Alteração descrição do subitem 16 do item 7.4 (antigo 7.5): De "mensagem DDA0127" para "arquivo ADDA127" - Inclusão de novo domínio para o CodEspTit item 10.4: 33 - Boleto de Depósito e Aporte - Exclusão de domínios para o TpIdentcSacdrAvalst item 10.55: 3 - PIS/PASEP 9 - Outros - Inclusão de novos domínios para o TpProdtConv item 10.62: 06 - Boleto de Depósito e Aporte 07 - Boleto de Terceiro Habilitado		
--	--	--	--	--	--

MANUAL DE LEIAUTES DE ARQUIVOS DO DDA

DENOMINAÇÃO: Manual de Leiautes de Arquivos do DDA	CÓDIGO: MAPX-OP16-2009	FOLHA: 335/373
ÁREA EMITENTE: Sistemas TI	VIGÊNCIA: 04/08/2021 a 04/08/2022	VERSÃO: 5.0.0



44	09/12/2020	<p>- Inclusão da tag <CNPJ_CPFBenfcrio> na funcionalidade GEN0014</p> <p>- Inclusão dos códigos de erro EDDA0874, EDDA0875 e EDDA0876</p>	Sistemas TI	
45	19/05/2021	- Inclusão de nova observação na funcionalidade ADDA501 item 6.34, subitem 13 referente a Fase II da Espécie 33.	Sistemas TI	
46	14/06/2021	<p>- Exclusão dos códigos de erro EDDA0546, EDDA0521, EDDA0775, EDDA0776 e EDDA0777</p> <p>- Exclusão do texto da funcionalidade ADDA118 (Item 8) e DDA0118 (Item 9)</p>	Sistemas TI	
47	03/09/2021	- Inclusão da tag <Nom_RzSocPort>; nos leiautes das funcionalidades: ADDA106, DDA0106R1, ADDA108, ADDA108RR2, DDA0108, DDA0108R2, ADDA114, ADDA114RR2, ADDA121RR3, DDA0121R3 e ADDA127.	Sistemas TI	
48	02/12/2021	<p>- Inclusão dos novos domínios do tipo de transação (TpTransc) para compor no extrato de tarifação.</p> <p>- Ajuste na descrição para reaproveitamento do código de barra para as funcionalidades ADDA101 (Item 38) e DDA0101 (Item 37).</p> <p>- Ajuste na descrição do tipo CNPJ_CPF no Dicionário de Tipos.</p> <p>- Ajuste na descrição dos domínios de Situação do Título para Pagamento (SitTitPgto) conforme domínio do BACEN.</p>	Sistemas TI	
49	04/04/2022	<ul style="list-style-type: none"> • Ajuste no manual para nova identidade visual da CIP; • Ajuste na área de contato de Apoio e soluções participante para Cde Clientes; • Criação de uma nova tag para controle da data/hora que a Instituição Receptora capturou o boleto para pagamento; 	Sistemas TI	

MANUAL DE LEIAUTES DE ARQUIVOS DO DDA

DENOMINAÇÃO: Manual de Leiautes de Arquivos do DDA	CÓDIGO: MAPX-OP16-2009	FOLHA: 336/373
ÁREA EMITENTE: Sistemas TI	VIGÊNCIA: 04/08/2021 a 04/08/2022	VERSÃO: 5.0.0



			<p>afetando os leiautes das funcionalidades; DDA106R1, DDA0108, DDA0108R2, DDA0110R1, DDA0121R3, ADDA106, ADDA108, ADDA108RET, ADDA108RR2, ADDA110RET, ADDA114, ADDA114RET, ADDA114RR2, ADDA121RR3, ADDA127;</p> <ul style="list-style-type: none"> • Criação de um novo código de erro EDDA0877 para validação da informação a ser imputada na nova tag, para que não seja informado valor maior que a data e hora de processamento 		
Minuta Modern. V2		28/04/2022	<p>Ajustes referentes as definições para o projeto modernização da cobrança:</p> <ul style="list-style-type: none"> • ADDA101 <ul style="list-style-type: none"> ○ Ajustes nas observações; • ADDA102RR2 <ul style="list-style-type: none"> ○ Ajustes nas observações; ○ Exclusão das tags <NumUltIdentcBaixaOperac>, <NumUltRefAtlBaixaOperac>, <NumUltSeqAtlzBaixaOperac>, <NumUltIdentcBaixaEft>, <NumUltRefAtlBaixaEft>, <NumUltSeqAtlzBaixaEft>; • ADDA106 <ul style="list-style-type: none"> ○ Ajustes nas observações; ○ Alteração nas tags retirando a descrição "Operac"; ○ Alteração da obrigatoriedade das tags <ISPBPartRecbdrBaixa>, <VlrBaixaTit>; ○ Exclusão das tags <NumRefAtlBaixaOperac>, <NumSeqAtlzBaixaOperac>, <NumRefAtlCadTitBaixaOperac>; ○ Inclusão das tags <AgRecbdr>; ○ Exclusão de todas as tags do grupo de Baixa Efetiva <Grupo_ADDA106_BaixaEft>; • ADDA108 <ul style="list-style-type: none"> ○ Ajustes nas observações; ○ Exclusão das tags <NumRefCadTitBaixaOperac>, <NumRefAtlBaixaOperac>; ○ Alteração nas tags retirando a descrição "Operac"; 		

MANUAL DE LEIAUTES DE ARQUIVOS DO DDA

DENOMINAÇÃO: Manual de Leiautes de Arquivos do DDA	CÓDIGO: MAPX-OP16-2009	FOLHA: 337/373
ÁREA EMITENTE: Sistemas TI	VIGÊNCIA: 04/08/2021 a 04/08/2022	VERSÃO: 5.0.0



			<ul style="list-style-type: none"> ○ Alteração da obrigatoriedade das tags <ISPBPartRecbdrBaixa>, <DtHrRecbtTit>, <CanPgto>, <MeioPgto>; ○ Inclusão das tags <AgRecbdr>, <ISPBINidrPgto>; • ADDA108RET <ul style="list-style-type: none"> ○ Exclusão das tags <NumRefAtlBaixa>, <NumSeqAtlzBaixa>, <NumRefCadTitBaixa>, <NumRefAtlBaixa>; ○ Alteração nas tags retirando a descrição "Operac"; ○ Inclusão das tags <DtHrSitBaixa>, <AgRecbdr>, <ISPBINidrPgto>; ○ Alteração da obrigatoriedade das tags <ISPBPartRecbdrBaixa>, <VlrBaixaTit>, <CanPgto>, <MeioPgto>; • ADDA108RR2 <ul style="list-style-type: none"> ○ Ajustes nas observações; ○ Exclusão das tags <NumRefCadTitBaixaOperac>, <NumRefAtlBaixaOperac>, <NumSeqAtlzBaixaOperac>; ○ Alteração nas tags retirando a descrição "Operac"; ○ Inclusão das tags <AgRecbdr>; • ADDA110 <ul style="list-style-type: none"> ○ Ajustes nas observações; • ADDA110R2 <ul style="list-style-type: none"> ○ Exclusão de todas as tags do grupo de Baixa Operacional <Grupo_ADDA110_Baixa>; ○ Exclusão de todas as tags do grupo de Baixa Efetiva <Grupo_ADDA110_BaixaEft>; • ADDA114 <ul style="list-style-type: none"> ○ Ajustes nas observações; ○ Inclusão das tags <AgRecbdr>, <ISPBINidrPgto>; ○ Alteração nas tags retirando a descrição "Operac"; • ADDA114RET <ul style="list-style-type: none"> ○ Exclusão das tags <NumRefAtlBaixaOperac>, <NumSeqAtlzBaixaOperac>; ○ Inclusão das tags <DtHrSitBaixa>, <AgRecbdr>, <ISPBINidrPgto>; ○ Alteração nas tags retirando a descrição "Operac"; • ADDA114RR2 <ul style="list-style-type: none"> ○ Ajustes nas observações; ○ Exclusão das tags <NumRefAtlBaixaOperac>, <NumSeqAtlzBaixaOperac>; 		
--	--	--	--	--	--

MANUAL DE LEIAUTES DE ARQUIVOS DO DDA

DENOMINAÇÃO: Manual de Leiautes de Arquivos do DDA	CÓDIGO: MAPX-OP16-2009	FOLHA: 338/373
ÁREA EMITENTE: Sistemas TI	VIGÊNCIA: 04/08/2021 a 04/08/2022	VERSÃO: 5.0.0



			<ul style="list-style-type: none"> ○ Alteração nas tags retirando a descrição "Operac"; ○ Inclusão das tags <AgRecbdr>; • ADDA115 <ul style="list-style-type: none"> ○ Ajustes nas observações; ○ Alteração nas tags retirando a descrição "Operac"; • ADDA115RET <ul style="list-style-type: none"> ○ Alteração nas tags retirando a descrição "Operac"; • ADDA115RR2 <ul style="list-style-type: none"> ○ Exclusão das tags <NumUltRefAtlBaixaOperac>, <NumUltSeqAtlzBaixaOperac>, <NumUltIdentcBaixaEft>, <NumUltRefAtlBaixaEft>, <NumUltSeqAtlzBaixaEft>; ○ Alteração nas tags retirando a descrição "Operac"; • ADDA116/ADDA116RET/ADDA116RR2 <ul style="list-style-type: none"> ○ Inclusão da nova funcionalidade de arquivo; • ADDA117 <ul style="list-style-type: none"> ○ Exclusão da funcionalidade; • ADDA118/ADDA118RET/ADDA118RR2 <ul style="list-style-type: none"> ○ Exclusão da funcionalidade; • ADDA120 <ul style="list-style-type: none"> ○ Alteração na descrição da funcionalidade; ○ Ajustes nas observações; ○ Alteração nas tags retirando a descrição "Operac"; ○ Exclusão das tags <NumIdentcBaixaEft>, <DtHrProcBaixaEft>, <NumUltRefAtlBaixaOperac>, <NumUltSeqAtlzBaixaOperac>, <NumUltIdentcBaixaEft>, <NumUltRefAtlBaixaEft>, <NumUltSeqAtlzBaixaEft>; • ADDA121RR3 <ul style="list-style-type: none"> ○ Ajustes nas observações; ○ Alteração nas tags retirando a descrição "Operac"; ○ Exclusão das tags <NumRefAtlBaixaOperac>, <NumSeqAtlzBaixaOperac>, <NumRefCadTitBaixaOperac>, <NumRefAtlCadTitBaixaOperac>; ○ Alteração da obrigatoriedade das tags <ISPBPartRecbdrBaixa>, <VlrBaixaTit>; ○ Exclusão de todas as tags do grupo de Baixa Efetiva <Grupo_ADDA121RR3_BaixaEft>; • ADDA127 		
--	--	--	--	--	--

MANUAL DE LEIAUTES DE ARQUIVOS DO DDA

DENOMINAÇÃO: Manual de Leiautes de Arquivos do DDA	CÓDIGO: MAPX-OP16-2009	FOLHA: 339/373
ÁREA EMITENTE: Sistemas TI	VIGÊNCIA: 04/08/2021 a 04/08/2022	VERSÃO: 5.0.0



			<ul style="list-style-type: none"> ○ Ajustes nas observações; ○ Alteração nas tags retirando a descrição "Operac"; ○ Exclusão das tags <NumRefAtlBaixaOperac>, <NumSeqAtlzBaixaOperac>, <NumRefCadTitBaixaOperac>, <NumRefAtlCadTitBaixaOperac>; ○ Alteração da obrigatoriedade das tags <ISPBPartRecbdrBaixa>, <VlrBaixaTit>; ○ Exclusão de todas as tags do grupo de Baixa Efetiva <Grupo_ADDA127_BaixaEft>; • DDA0101 <ul style="list-style-type: none"> ○ Ajustes nas observações; • DDA0102 <ul style="list-style-type: none"> ○ Ajustes nas observações; • DDA0102R2 <ul style="list-style-type: none"> ○ Ajustes nas observações; ○ Exclusão das tags <NumUltIdentcBaixaOperac>, <NumUltRefAtlBaixaOperac>, <NumUltSeqAtlzBaixaOperac>, <NumUltIdentcBaixaEft>, <NumUltRefAtlBaixaEft>, <NumUltSeqAtlzBaixaEft>; • DDA0106 <ul style="list-style-type: none"> ○ Ajustes nas observações; • DDA0106R1 <ul style="list-style-type: none"> ○ Alteração nas tags retirando a descrição "Operac"; ○ Exclusão das tags <NumRefAtlBaixaOperac>, <NumSeqAtlzBaixaOperac>, <NumRefAtlCadTitBaixaOperac>; ○ Alteração da obrigatoriedade das tags <ISPBPartRecbdrBaixa>, <VlrBaixaTit>; ○ Inclusão da tag <AgRecbdr>; ○ Exclusão de todas as tags do grupo de Baixa Efetiva <Grupo_ADDA106_BaixaEft>; • DDA0108 <ul style="list-style-type: none"> ○ Ajustes nas observações; ○ Alteração nas tags retirando a descrição "Operac"; ○ Exclusão das tags <NumRefCadTitBaixaOperac>, <NumRefAtlBaixaOperac>; ○ Alteração da obrigatoriedade das tags <ISPBPartRecbdrBaixa>, <VlrBaixaTit>, <CanPgto>, <MeioPgto>; ○ Inclusão das tags <AgRecbdr>, <ISPBInidrPgto>; • DDA0108R1 		
--	--	--	---	--	--

MANUAL DE LEIAUTES DE ARQUIVOS DO DDA

DENOMINAÇÃO: Manual de Leiautes de Arquivos do DDA	CÓDIGO: MAPX-OP16-2009	FOLHA: 340/373
ÁREA EMITENTE: Sistemas TI	VIGÊNCIA: 04/08/2021 a 04/08/2022	VERSÃO: 5.0.0



			<ul style="list-style-type: none"> ○ Exclusão das tags <NumRefAtlBaixaOperac>, <NumSeqAtlzBaixaOperac>; ○ Alteração nas tags retirando a descrição "Operac"; ○ Inclusão das tags <DtHrSitBaixa>; • DDA0108R2 <ul style="list-style-type: none"> ○ Ajustes nas observações; ○ Alteração nas tags retirando a descrição "Operac"; ○ Exclusão das tags <NumRefCadTitBaixaOperac>, <NumRefAtlBaixaOperac>, <NumSeqAtlzBaixaOperac>; ○ Inclusão das tags <AgRecbdr>; • DDA0110 <ul style="list-style-type: none"> ○ Ajustes nas observações; • DDA0110R1 <ul style="list-style-type: none"> ○ Exclusão de todas as tags do grupo de Baixa Operacional <Grupo_ADDA110_Baixa>; ○ Exclusão de todas as tags do grupo de Baixa Efetiva <Grupo_ADDA110_BaixaEft>; • DDA0115 <ul style="list-style-type: none"> ○ Ajustes nas observações; ○ Alteração nas tags retirando a descrição "Operac"; • DDA0115R1 <ul style="list-style-type: none"> ○ Alteração nas tags retirando a descrição "Operac"; • DDA0115R2 <ul style="list-style-type: none"> ○ Ajustes nas observações; ○ Alteração nas tags retirando a descrição "Operac"; ○ Exclusão das tags <NumUltRefAtlBaixaOperac>, <NumUltSeqAtlzBaixaOperac>, <NumUltIdentcBaixaEft>, <NumUltRefAtlBaixaEft>, <NumUltSeqAtlzBaixaEft>; • DDA0116/DDA0116R1/DDA0116R2 <ul style="list-style-type: none"> ○ Inclusão da nova funcionalidade de mensagem; • DDA0118/DDA0118R1/DDA0118R2 <ul style="list-style-type: none"> ○ Exclusão da funcionalidade; • DDA0121R3 <ul style="list-style-type: none"> ○ Ajustes nas observações; ○ Alteração nas tags retirando a descrição "Operac"; ○ Alteração da obrigatoriedade das tags <ISPBPartRecbdrBaixa>, <VlrBaixaTit>; 		
--	--	--	--	--	--

MANUAL DE LEIAUTES DE ARQUIVOS DO DDA

DENOMINAÇÃO: Manual de Leiautes de Arquivos do DDA	CÓDIGO: MAPX-OP16-2009	FOLHA: 341/373
ÁREA EMITENTE: Sistemas TI	VIGÊNCIA: 04/08/2021 a 04/08/2022	VERSÃO: 5.0.0



			<ul style="list-style-type: none"> ○ Exclusão das tags <NumRefAtlBaixaOperac>, <NumSeqAtlzBaixaOperac>, <NumRefCadTitBaixaOperac>, <NumRefAtlCadTitBaixaOperac>; ○ Exclusão de todas as tags do grupo de Baixa Efetiva <Grupo_ADDA121RR3_BaixaEft>; • DDA0127 <ul style="list-style-type: none"> ○ Inativação do leiaute; • ADDA215 <ul style="list-style-type: none"> ○ Ajustes nas observações; • ADDA615/ADDA640/ADDA690 <ul style="list-style-type: none"> ○ Inclusão dos Leiautes de Arquivos de Compensação; • Alterações em Campos, Tipos e Erros <ul style="list-style-type: none"> ○ Inclusões e exclusões de tags no Dicionário de Campos; ○ Inclusões e exclusões de tags no Dicionário de Tipos; ○ Alteração dos Domínios: Código Grade, Código da Mensagem e Arquivo, Situação Baixa, Situação Título, Situação Título Pagamento, Tipo Baixa, ○ Inclusão dos novos Domínios: Motivo Cancelamento; ○ Exclusão do Domínio: Tipo Baixa Efetiva Título; ○ Alteração na descrição de erro retirando o conteúdo "Operacional"; ○ Exclusão dos códigos de erro: EDDA0774, EDDA0778, EDDA0779, EDDA0780, EDDA0789, EDDA0790, EDDA0792, EDDA0793, EDDA0795, EDDA0796, EDDA0797, EDDA0799, EDDA0802, EDDA0813, EDDA0820, EDDA0833, ○ Inclusão dos códigos de erro: EDDA0878, EDDA0879, EDDA0880, EDDA0881, EDDA0882, EDDA0883, EDDA0884 		
Minuta Modern. V3		04/05/2022	Inclusão dos domínios do "Tipo de Documento" para os arquivos ADDA615, ADDA640 e ADDA690.		
Minuta Modern. V4		10/05/2022	<p>Exclusão das tags no Dicionário de Campos:</p> <ul style="list-style-type: none"> - NumUltRefAtlBaixaOpeac; - QtdTotBaixa (Incluído na V2); - VlrTotBaixa (Incluído na V2). <p>Alteração no tamanho do campo TpBaixa.</p>		

MANUAL DE LEIAUTES DE ARQUIVOS DO DDA

DENOMINAÇÃO: Manual de Leiautes de Arquivos do DDA	CÓDIGO: MAPX-OP16-2009	FOLHA: 342/373
ÁREA EMITENTE: Sistemas TI	VIGÊNCIA: 04/08/2021 a 04/08/2022	VERSÃO: 5.0.0



			<p>Inclusão das funcionalidades ADDA116/DDA0116 no domínio CodMsg_Arq.</p> <p>Alteração na descrição dos arquivos ADDA615, ADDA640 e ADDA690.</p>		
Minuta Modern. V5		06/07/2022	<p>Alteração no nome das tags <ISPBPartRecbdrPrincipal> <ISPBPartRecbdrAdmtD> para <ISPBPartPrincipal> <ISPBPartAdmtD> na funcionalidade ADDA116/DDA0116.</p> <p>Exclusão da tag <VlrSldTotAtIPgtoTit> na funcionalidade ADDA101RR2/DDA0101R2.</p> <p>Alteração no nome da tag <VlrSldTotAtIPgtoTit> para <VlrTotPgto> e <QtdPgtoParclRegtd> para <QtdPgtoRegtd> nas funcionalidades: ADDA102RR2/DDA0102R2 ADDA106/DDA0106R1 ADDA108RR2/DDA0108R2 ADDA110RET/DDA0110R1 ADDA114RR2 ADDA115RR2/DDA0115R2 ADDA116RR2/DDA0116R2 ADDA120 ADDA121RR3/DDA0121R3 ADDA127</p> <p>Inclusão das tags <TpPessoaAgrgdr>, <CNPJ_CPFAgrgdr> e <Nom_RzSocAgrgdr> nas funcionalidades: ADDA106/DDA0106R1 ADDA108/ADDA108RET/ADDA108RR2 DDA0108/DDA0108R2 ADDA114/ADDA114RET/ADDA114RR2 ADDA121RR3/DDA0121R3 ADDA127</p> <p>Exclusão do campo VlrSldTotAtIPgtoTit e QtdPgtoParclRegtd.</p> <p>Inclusão dos campos: VlrTotPgto QtdPgtoRegtd, TpPessoaAgrgdr, CNPJ_CPFAgrgdr, Nom_RzSocAgrgdr.</p> <p>Inclusão dos códigos de erro EDDA0885, EDDA0886, EDDA0887, EDDA0888, EDDA0889, EDDA0890.</p> <p>Exclusão do erro EDDA0883 devido o mesmo ser</p>		

MANUAL DE LEIAUTES DE ARQUIVOS DO DDA

DENOMINAÇÃO: Manual de Leiautes de Arquivos do DDA	CÓDIGO: MAPX-OP16-2009	FOLHA: 343/373
ÁREA EMITENTE: Sistemas TI	VIGÊNCIA: 04/08/2021 a 04/08/2022	VERSÃO: 5.0.0



			validado no XSD. Alteração no leiaute dos arquivos ADDA615, ADDA640 e ADDA690.		
Minuta Modern. V6		05/09/2022	Exclusão da tag IndrOpContg na funcionalidade ADDA116, ADDA116RET, DDA0116, DDA0116R1. Inclusão da tag NumRefCadTitBaixa na funcionalidade ADDA108RET.		
Minuta Modern. V7		15/09/2022	Ajuste no trailer do leiaute ADDA640 posição 12.		
Minuta Modern. V8		18/10/2022	Inclusão da informação do número do ciclo no leiaute ADDA690,		
Minuta Modern. V9		30/11/2022	Inclusão da tag <NumRefCadTitBaixa> no grupo de aceito Grupo_ADDA108RET_TitActo Exclusão da tag <NumRefCadTitBaixa> no grupo de recusado Grupo_ADDA108RET_TitRecsd Exclusão dos arquivos relacionado à compensação ADDA615, ADDA640 e ADDA690 devido a segregação dos manuais.		
Minuta Modern. V10		05/01/2023	Ajustes para adequação do novo padrão de identidade visual da Nuclea. Inclusão do código de erro EDDA0891 para validação do cancelamento da baixa. Inclusão dos novos domínios de Tipo de Baixa "11 - Baixa Integral Interbancária – Liquidação via COMPE" e "12 - Baixa Parcial Interbancária – Liquidação via COMPE" Inclusão do novo Canal de Pagamento "4 – PIX".		
Minuta Modern. V11		13/02/2023	Exclusão da tag IndrOpContg na funcionalidade DDA0116R2. Inclusão do novo domínio de Motivo de Cancelamento "85 – Recurso financeiro não enviado pela IF Recebedora via COMPE BBProcessador"		
Minuta Modern. V12		07/03/2023	Atualização dos tipos de transação 60,61,62,63 e 64 incluídos no Manual de Leiautes atual da PCR Inclusão do novo domínio de Motivo de Cancelamento		

MANUAL DE LEIAUTES DE ARQUIVOS DO DDA

DENOMINAÇÃO: Manual de Leiautes de Arquivos do DDA	CÓDIGO: MAPX-OP16-2009	FOLHA: 344/373
ÁREA EMITENTE: Sistemas TI	VIGÊNCIA: 04/08/2021 a 04/08/2022	VERSÃO: 5.0.0



			"86 – Correção de saldo parcial de pagamento"		
V13		31/03/2023	Alteração na descrição do código de erro EDDA0877. Exclusão do código de erro EDDA0767.		

15.2 CICLO DE REVISÃO

Este documento será revisto e atualizado se necessário quando:

- Houver solicitação de atendimento, a correção, ou adição de informações;
- Existir a necessidade de atender requisitos legais, boas práticas ou recomendações de auditoria;
- Existir mudança na organização que tenha impacto relevante na atividade abordada neste documento;
- Conforme prazo de revisão programado no item 8.1 ATUALIZAÇÃO deste documento.

15.3 GUARDA E RETENÇÃO

As versões deste documento deverão ser armazenadas por cinco anos, após o vencimento de seu prazo de validade.

15.4 DISPONIBILIDADE DO DOCUMENTO

A última versão deste documento poderá ser obtida na Área Restrita da FEBRABAN.

15.5 CLASSIFICAÇÃO DE SEGURANÇA

Este documento é de livre acesso para consulta e só há garantias da integridade de seu conteúdo quando obtido diretamente no local estabelecido no item anterior. A Nuclea, como proprietária do documento, possui todos os direitos de elaboração, reprodução e distribuição em caráter exclusivo. A Nuclea não se responsabiliza por versões desatualizadas, modificadas por qualquer circunstância ou provenientes de outras fontes que não a fonte oficial designada para fornecer este material.

São Paulo, 23 de fevereiro de 2021.