

Release 12.1.20

Linha Datasul

Exported on 11/13/2018

Table of Contents

1	Conteúdos relacionados.....	40
2	Inovação - 12.1.20	41
2.1	Agroindústria - Inovação - 12.1.20	41
2.1.1	Originação de Grãos - Inovação - 12.1.20	41
2.1.1.1	Venda, Compra e Armazenagem de Grãos - Inovação - 12.1.20	41
2.2	Comércio Exterior - Inovação - 12.1.20	54
2.2.1	Importação - Inovação - 12.1.20.....	54
2.3	CRM - Inovação - 12.1.20.....	54
2.3.1	Administração do CRM - Inovação - 12.1.20	54
2.3.1.1	DT Notificações Recorrentes de Tarefas.....	54
2.3.2	Gestão de Contas - Inovação - 12.1.20	55
2.3.2.1	DT Consulta de Pedidos de Venda por Representante	55
2.3.2.2	DT Exibição de Campos na Inclusão de Contas.....	56
2.3.2.3	DT Filtro de Pedidos de Venda por Representante e Portal	56
2.3.3	Relacionamento - Inovação - 12.1.20.....	57
2.3.3.1	DT Adicionar Filtro Rápido Para Cada Status da Tarefa	57
2.3.3.2	DT Exclusão de Histórico de Ação	58
2.3.3.3	DT Utilização de Template no Envio de Notificações	59
2.3.4	Segmentação de Públicos - Inovação - 12.1.20	60
2.3.4.1	DT Campo Data Última Cotação na segmentação de públicos.....	60
2.3.5	Suporte - Inovação - 12.1.20.....	60
2.3.5.1	DT Consulta de Despesas na Ocorrência	60
2.3.5.2	DT Hora de Fechamento da Ocorrência	61
2.4	Financeiro - Inovação - 12.1.20.....	62
2.4.1	Universal - Inovação - 12.1.20.....	62
2.4.1.1	DMANFIN1-4694 DT Permitir informar campo cidade com 50 posições.....	62
2.4.1.2	DMANFIN1-4833 DT Relatório de Variação Cambial	62
2.5	Fiscal - Inovação - 12.1.20.....	63
2.5.1	Conteúdos Relacionados.....	63
2.5.2	How To - RI0640	63
2.5.3	Configurador Layout Fiscal - Inovação - 12.1.20	64
2.5.3.1	DT Desconsiderar Depósitos - Bloco H.....	64

2.5.3.2	DT Importar códigos da tabela 5.2 - Sped Fiscal (E115).....	67
2.5.4	Obrigações Fiscais - Inovação - 12.1.20	71
2.5.4.1	DT Extrator Datasul TAF - DES (Declaração Eletrônica de Serviços) Belo Horizonte MG	71
2.5.4.2	DT Tratamento Sequência do Item NF Entrada em OF.....	74
2.5.5	Recuperação de Impostos - Inovação - 12.1.20.....	75
2.5.5.1	DT Parcelas de Crédito quando não há data de início de crédito informado	75
2.6	Logística - Inovação - 12.1.20	79
2.6.1	Frete Embarcador - Inovação - 12.1.20	79
2.6.1.1	Controle de Fretes - Inovação - 12.1.20	79
2.6.2	WMS - Inovação - 12.1.20	81
2.6.2.1	DLOGWMSDTS-1096 DT WM0101 - Ordenação Código Lote + Data Validade	81
2.6.2.2	DLOGWMSDTS-1124 DT WM210 - Criação de novos Parâmetros	81
2.6.2.3	DLOGWMSDTS-1168 DT WM9030a - Nova API Qtde menor item/embalagem.....	82
2.7	Manufatura - Inovação - 12.1.20.....	84
2.7.1	APS - Planejamento Avançado de Produção - Inovação - 12.1.20.....	84
2.7.1.1	DT Demonstrativo Cálculo Detalhe Listar Documentos	84
2.7.1.2	DT Demonstrativo Cálculo Exportação para CSV.....	85
2.7.1.3	DT Demonstrativo Cálculo Gráfico em Detalhes do Item	85
2.7.1.4	DT Mensagens Explosão de Demandas	86
2.7.1.5	DT Parâmetro Incremento OP Protheus.....	87
2.7.2	Bloco K - Inovação - 12.1.20.....	88
2.7.2.1	DT Cadastro Item x Estabelecimento Bloco K	88
2.7.2.2	DT LF0228 Ajuste layout Relatórios	89
2.7.3	Cadastros Gerais - Inovação - 12.1.20	89
2.7.3.1	1703853 DMANFACTORY01-1728 DT Modo de visualização das imagens do CD0204 e EN0703.....	90
2.7.4	Controle de Produção - Inovação - 12.1.20.....	90
2.7.4.1	DMANFACTORY01-1434 DT TOTVS MES Requisitar itens que não fazem parte da reserva da ordem	91
2.7.4.2	DMANFACTORY01-1884 DT Aumento do campo "Grupo Cliente"	91
2.7.4.3	DMANFACTORY01-1972 DT TOTVS MES Requisitar item não previsto na reserva com linha de processo ..	92
2.7.5	Custos - Inovação - 12.1.20.....	93
2.7.5.1	DT Comparativo Produção de Item - Detalhes.....	93
2.7.5.2	DT Comparativo Produção de Item - Lotes	94
2.7.5.3	DT Comparativo Produção de Item - Mostrar Erros	95
2.7.5.4	DT Comparativo Produção de Item - Referência Item	96
2.7.6	Engenharia - Inovação - 12.1.20	96

2.7.6.1	1103774 DMANFACTORY01-890 DT EN0109 Alteração no comportamento da tela de Parâmetros	97
2.7.6.2	1649460 DMANFACTORY01-1875 DT Aumento do campo Narrativa no CD0204	98
2.7.6.3	DT Aumento do limite de níveis da estrutura	98
2.7.7	TOTVS e-Kanban - Inovação - 12.1.20	100
2.7.7.1	DT Alocação automática de cartões	100
2.7.7.2	DT Categorias e Classificadores na Busca Avançada	101
2.7.7.3	DT Consulta de Exceções de Processo	102
2.7.7.4	DT Estabelecimento na Busca Avançada	102
2.7.7.5	DT Inclusão de fluxo de produção em lote	103
2.8	Manutenção de Ativos - Inovação - 12.1.20	104
2.8.1	Frotas - Inovação - 12.1.20.....	104
2.8.2	Manutenção Industrial - Inovação - 12.1.20	104
2.8.2.1	DT Melhorias Apontamento Mão de Obra	104
2.8.2.2	DT Melhorias no programa Término de Ordens de Manutenção CS0308.....	105
2.8.2.3	DT Melhorias Ordem de Manutenção html.mi0307	106
2.9	Materiais - Inovação - 12.1.20	107
2.9.1	Compras e Suprimentos - Inovação - 12.1.20	107
2.9.1.1	Aprovação de Processos Logísticos - Inovação - 12.1.20	107
2.9.2	Controle de Qualidade - Inovação - 12.1.20	108
2.9.2.1	DT Inclusão do campo Número de Testes	108
2.9.3	Recebimento - Inovação - 12.1.20	109
2.9.3.1	DMANRECEB-2559 DT Liberação do Cadastro de Fórmulas pelo Configurador de Tributos.....	109
2.9.3.2	DMANRECEB-2667 DT Inclusão da seleção por lote em Faturamento de Consignação no Conversor	121
2.9.3.3	DMANRECEB-3062 SPCD751 Atualiza Prefixo Formula Config Trib.....	124
2.9.3.4	DT Incluir campo de Fórmula Cliente	125
2.9.3.5	DT REINF - Cadastro do Processo Judicial - Principal ou Adicional	126
2.9.3.6	DT REINF - Tipo de serviço do Item	127
2.10	Mercado Internacional - Inovação - 12.1.20	129
2.10.1	Cadastros Gerais (Internacional) - Inovação - 12.1.20	129
2.10.2	Controladoria e Finanças (Internacional) - Inovação - 12.1.20	129
2.10.2.1	Contas a Pagar (Internacional) - Inovação - 12.1.1.20	129
2.10.2.2	Contas a Receber (Internacional) - Inovação - 12.1.1.20	136
2.10.2.3	Universal Financeiro (Internacional) - Inovação - 12.1.20	137
2.10.3	Logística (Internacional) - Inovação - 12.1.20.....	138
2.10.3.1	Importação (Internacional) - Inovação - 12.1.20.....	138

2.10.4	Vendas e Faturamento (Internacional) - Inovação - 12.1.20.....	146
2.10.4.1	Faturamento (Internacional) - Inovação - 12.1.20	146
2.11	Recursos Humanos - Inovação - 12.1.20	149
2.11.1	Administração de Pessoal - Inovação - 12.1.20	149
2.11.2	eSocial - Inovação - 12.1.20	149
2.11.2.1	DT Performance FP9823 e FP9860	149
2.11.2.2	DT Performance Geração XML - S-2200/S-2300 e S-1200/S-1210	150
2.12	Saúde - Inovação - 12.1.20	151
2.12.1	HAF - Emissão de Arquivos Fiscais - Inovação 12.1.20	151
2.12.1.1	DT - Relatório Consolidado Monitoramento	151
2.12.2	HAT - Atendimento ao Público - Inovação - 12.1.20	153
2.12.2.1	DT Descrição abrangência do plano - Manutenção Autorização Guias	153
2.12.2.2	DT Guias Balcão Não Faturadas - Novo Filtro na função "Gera Antecipação de Guias"	154
2.12.2.3	DT Novo ponto de CPC na rotina de verificação de carência	155
2.12.3	HAW - Autorizador Web - Inovação - 12.1.20	156
2.12.3.1	DT Aumento da descrição de variação do procedimento e descrição do pacote	156
2.12.3.2	DT Autorizador Propriedades do Sistema 12.1.20	157
2.12.3.3	DT Bloqueio do perfil médico para prestador PJ	193
2.12.3.4	DT Bloqueio Usos do beneficiário	193
2.12.3.5	DT Campos obrigatórios registro SADT prestador PJ	194
2.12.3.6	DT Data de nascimento do beneficiário na agenda médica	195
2.12.3.7	DT Descrição do Pacote de substituição e Convênio Beneficiário Intercâmbio	195
2.12.3.8	DT Melhorias Consulta Guias.....	196
2.12.3.9	DT Novo ponto de CPC no processo "Elegibilidade"	197
2.12.3.10	DT Novo ponto de CPC no processo "Solicita Exames"	198
2.12.3.11	DT Pesquisa por nome na agenda Perfil Médico	198
2.12.3.12	DT Pesquisa Usos beneficiário por pessoa	199
2.12.3.13	DT Validação de insumos não permitidos ao prestador	200
2.12.4	HCG - Cadastros Gerais GP - Inovação -12.1.20	200
2.12.5	HCM - Comissões de Representantes - Inovação 12.1.20	200
2.12.5.1	127560 MFSWCA-524 DT Informações Complementares Representantes	200
2.12.6	HFP - Faturamento Planos de Saúde - Inovação - 12.1.20.....	201
2.12.6.1	DT Demonstrativo Fatura Mensal - FP0610E	201
2.12.6.2	DT Geração Batch Faturas - Nova opção no campo Gerar fatura por - FP0710E	202
2.12.6.3	DT Geração Notas de Serviço Batch por Convênio	203

2.12.6.4	DT Geração Notas de Serviço Complementar Batch por Convênio	204
2.12.6.5	DT Permitir o cálculo da participação sobre o valor de pagamento dos movimentos.....	204
2.12.6.6	DT Relatório Notas Serviço Sem Fatura Gerada - Inclusão de campo no relatório gerado - FP0810E	205
2.12.6.7	DT Sigilo Médico - Novo Filtro na função parâmetro do relatório FP0610G	206
2.12.7	HMC - Manutenção de Cadastro - Inovação - 12.1.20.....	206
2.12.7.1	DT Cancelamento Via Cartão através Importação CSV - Campo Novo Relatório.....	206
2.12.7.2	DT Melhoria de desempenho na geração do Demonstrativo de Faturamento	207
2.12.7.3	DT Melhoria no Processo de Importação de Exclusão de Beneficiários de Empresa.....	208
2.12.7.4	DT Melhoria no Processo de Transferência DEMAP	209
2.12.8	HPP - Pagamento de Prestadores - Inovação - 12.1.20.....	213
2.12.8.1	436449 MFSWCA-657 DT Inclusão de campo de espécie Manutenção Confirmação Títulos para Contas a Pagar e RPW	213
2.12.8.2	DSAUGPSCONTAS-841 DT Alteração nos domínios do campo "Calcula Auto-Gerados"	216
2.12.9	HPR - Estrutura do Produto - Inovação - 12.1.20.....	216
2.12.9.1	DT Relacionamento Plano ANS x Padrão Cobertura.....	216
2.12.10	HRB - Repasse de Beneficiarios - Inovação 12.1.20.....	225
2.12.10.1	DSAUGPSCONTRAT2-36 DT Relatório de Conferência de Exportação de Produto Externo	225
2.12.11	HRC - Revisão de Contas Médicas - Inovação 12.1.20	226
2.12.11.1	308387 MFSWCA-653 DT Novo Ponto de CPC no RC0110R	226
2.12.11.2	1149980 MFSWCA-690 Novo Parâmetro nas cpc-rc0610j, cpc-fp0711b e cpc-fp0711c	227
2.12.11.3	DT- Melhorias Auditoria Pós	229
2.12.12	HRS - Ressarcimento ao SUS - Inovação 12.1.20.....	238
2.12.12.1	DT_Conversão_Associativa_Movimento_SUS_GPS	238
2.12.13	HTZ - Foundation - Inovação 12.1.20	240
2.12.13.1	DT Filtros na tela de Upload de arquivos SIB	240
2.12.14	HVP - Venda de Planos - Inovação - 12.1.20.....	240
2.12.14.1	864188 - MFSWCA-475 DT Geração do termo de ciência em PDF.....	240
2.12.14.2	1101578 - MFSWCA-601 DT Melhoria Manutenção Transferência de Beneficiários	241
2.12.14.3	DT Adição da informação de faixa etária congelada	242
2.12.14.4	DT Melhoria de desempenho na geração dos PDFs na transferência por DMAP	242
2.12.14.5	DT Processo de Maioridade	243
2.12.14.6	DT Seleção de Múltiplos Módulos Opcionais na Importação de Beneficiários CSV	246
2.13	Tecnologia - Inovação - 12.1.20.....	249
2.13.1	DFWKAPI-322 - Simples Nacional Mashup.....	249
2.13.1.1	Consulta de Simples Nacional Através de API Mashup.....	249

2.13.2	DFWKAPI-414 - Esconder Senha Log Envio E-mail	249
2.13.2.1	Esconder senha do log no envio de e-mail via Datasul MailService.....	249
2.13.3	DFWKAPI-890 - Exposicao objetos Datasul REST	250
2.13.3.1	DFWKAPI-890 - Exposição dos objetos de negócio no Datasul REST sem a necessidade de criação manual do JSON com a estrutura do serviço.....	250
2.14	Vendas - Inovação - 12.1.20	251
2.14.1	Vendas e Faturamento - Inovação - 12.1.20	251
2.14.1.1	Cotações de Venda - Inovação - 12.1.20	251
2.14.1.2	Embarques - Inovação - 12.1.20	251
2.14.1.3	Faturamento - Inovação - 12.1.20	252
2.14.1.4	Pedidos - Inovação - 12.1.20.....	256
3	Legislação - 12.1.20.....	260
3.1	Controladoria e Finanças - Legislação - 12.1.20	260
3.1.1	Universal Financeiro - Legislação - 12.1.20.....	260
3.1.1.1	DMANFIN1-995 DT Informar o Tipo de Serviço e informação de Mão de Obra/Empreitada.....	260
3.1.1.2	DMANFIN1-3187 DT Informar o Tipo de Serviço e informação de Mão de Obra/Empreitada.....	261
3.2	Fiscal - Legislação - 12.1.20	261
3.2.1	Configurador Layout Fiscal - Legislação - 12.1.20.....	262
3.2.1.1	DT BLOCO K - Ato Cotepe 48/2017	262
3.2.1.2	DT Desconsiderar Devolução de Compra sem Crédito	264
3.2.1.3	DT Extração Registro C890 - SPED Fiscal	265
3.2.1.4	DT Gerar Código NCM no Registro 0200 no SPED Fiscal sempre que houver	266
3.2.1.5	DT Registro A100 campo 10 DT_DOC	267
3.2.1.6	DT SEF II - CFOPs Não incentivados 8535/8540.....	268
3.2.1.7	DT SPED Contribuições NCM Registro 0200.....	273
3.2.2	Obrigações Fiscais - Legislação - 12.1.20	274
3.2.2.1	DT Extrator Datasul TAF - EFD-ICMS IPI - Ato Cotepe 48 de 2017	274
3.2.2.2	DT Extrator Datasul TAF - Informações CPRB - Fase 02	278
3.2.2.3	DT Gerar Código NCM no Registro T007 sempre que houver no Extrator TAF.....	290
3.2.2.4	DT Registro E113 - Crédito Diferencial de Alíquota e Crédito Simples Nacional	290
3.2.3	Recuperação de Impostos - Legislação - 12.1.20	291
3.2.3.1	DT Considera IPI nas vendas tributadas.....	291
3.3	Importação - Legislação 12.1.20	296
3.3.1	DT IFRIC22 - IFRIC em Importações.....	296
3.3.1.1	NOME DO REQUISITO.....	296

3.4	Manufatura - Legislação - 12.1.20	298
3.4.1	Bloco K - Legislação - 12.1.20	298
3.4.1.1	DT Ajustes Co-produto (K290)	299
3.4.1.2	DT Beneficiamento Interno Recomposição.....	299
3.4.1.3	DT Seleção de depósitos LF0228.....	300
3.4.1.4	DT Tratamento co-produtos Bloco K.....	301
3.4.1.5	DT Tratamento Item Beneficiamento Interno K200.....	302
3.5	Mercado Internacional - Legislação - 12.1.20	303
3.5.1	Comércio Exterior (Internacional) - Legislação - 12.1.20	303
3.5.1.1	Drawback (Internacional) - Legislação - 12.1.20	303
3.5.2	Controladoria e Finanças (Internacional) - Legislação - 12.1.20	318
3.5.2.1	Contas a Pagar - Legislação - 12.1.20.....	318
3.5.2.2	Contas a Receber - Legislação - 12.1.20.....	319
3.5.3	Logística (Internacional) - Legislação - 12.1.20	321
3.5.4	Vendas e Faturamento (Internacional) - Legislação - 12.1.20	321
3.5.4.1	Faturamento (Internacional) - Legislação - 12.1.20	321
3.6	Recebimento - Legislação - 12.1.20.....	326
3.6.1	651519 DMANRECEB-205 DT NF-e Devolução Cliente com Nota Própria	326
3.6.1.1	NF-e Devolução Cliente com Nota Própria	326
3.6.2	1937066 DMANRECEB-3138 DT Código IBGE Despesa Acessória	334
3.6.2.1	Código IBGE nas Despesas Acessórias	334
3.6.3	2121095 DMANRECEB-3587 DT eSocial - Enviar o xml layout S1250 sumarizado por Emitente	335
3.6.3.1	eSocial - Enviar o xml layout S1250 sumarizado por Emitente	335
3.6.4	DT - REINF - Inclusão do campo Tipo de Serviço para notas de Serviço - REINF.....	336
3.6.4.1	RE1001B - REINF - Inclusão do campo "Tipo de Serviço" no item em notas de Serviço.....	336
3.7	Recursos Humanos - Legislação - 12.1.20.....	339
3.7.1	Administração de Pessoal - Legislação - 12.1.20.....	339
3.7.1.1	Folha de Pagamento - Legislação - 12.1.20	339
3.8	Saúde - Legislação - 12.1.20	352
3.8.1	Cópia de DSAUGPSFINAN-227 DT eSocial Layouts S-1200 e S-1210	352
3.8.1.1	eSocial Layouts S-1200 e S-1210	352
3.8.2	HCG - Cadastros Gerais.....	363
3.8.2.1	DSAUGPSFINAN-227 DT eSocial Layout S-1200	363
3.8.3	HFP - Faturamento de Planos	371
3.8.3.1	DSAUGPSFINAN-505 DT Faturamento Diferença Reembolso Intercâmbio - PTU 9.1	371

3.8.3.2	DSAUGPSFINAN-506 DT PTU 9.1 - Exportação/Importação A580	371
3.8.4	HMC - Manutenção de Cadastros	372
3.8.4.1	DT Histórico de Movimentação de Beneficiários	372
3.8.5	HPR - Estrutura de Produto	378
3.8.5.1	DT Classe Hospitalar x Plano ANS	378
3.8.5.2	DT Segmento Assistencial x Plano ANS	380
3.8.6	HRC - Revisão de Contas Médicas - Legislação 12.1.20	383
3.8.6.1	DSAUGPSCONTAS-574 DT PTU Batch 9.1 – A500 e A550.....	383
3.9	Vendas - Legislação - 12.1.20	399
3.9.1	Vendas e Faturamento - Legislação - 12.1.20	399
3.9.1.1	Faturamento - Legislação - 12.1.20	399
4	Manutenção - 12.1.20.....	420
4.1	Comércio Exterior - Manutenção - 12.1.20.....	420
4.1.1	Drawback - Manutenção - 12.1.20.....	420
4.1.1.1	1348713 DMANSUPCEX-4460 DT RE0408 - Saldo Terceiros	420
4.1.1.2	1359849 DMANSUPCEX-5698 DT Relatório Ato Concessório via RPW.....	421
4.1.1.3	DMANSUPCEX-4482 DT Laudos para Atos Implantados	421
4.1.1.4	DMANSUPCEX-4813 DT Ao atualizar o documento de importação no RE1001 não baixa a quantidade alocada	422
4.1.2	Exportação - Manutenção - 12.1.20.....	422
4.1.2.1	1704933 DMANSUPCEX-4863 DT Erros progress na abertura do EX0200.....	422
4.1.2.2	1751066 DMANSUPCEX-5438 DT Erro na validação do Registro de Exportação pelo Siscomex	423
4.1.2.3	1773954 DMANSUPCEX-4971 DT Problemas com a tag "valor-sem-cobertura" - Siscomex	424
4.1.2.4	1805942 DMANSUPCEX-5176 DT Não permite desvincular NF EX0190	425
4.1.2.5	1833083 DMANSUPCEX-5683 DT Contabilização de ISS na exportação	425
4.1.2.6	1891749 DMANSUPCEX-5409 DT EX3001 - Data de previsão Ex Factory no Processo de Exportação.....	426
4.1.2.7	2048143 DMANSUPCEX-6208 DT EX3001A Discrepâncias Processo de Exportação	426
4.1.2.8	2109927 DMANSUPCEX-5958 DT EX0190 Atualização Preço do Processo de Exportação	427
4.1.2.9	DMANSUPCEX-4333 DT Tratamento Acondicionamento em relatórios gráficos	428
4.1.2.10	DMANSUPCEX-5429 DT EX0190 - vinculacao/desvinculacao NF e embarques no processo de exportacao.	428
4.1.2.11	DMANSUPCEX-5592 DT Retirar Validação do campo "Data previsão ex Factory" no programa EX3001...429	429
4.1.3	Importação - Manutenção - 12.1.20	430
4.1.3.1	1035110 DMANSUPCEX-2183 DT Lentidão Ao Desvincular Embarque.....	430
4.1.3.2	1455669 DMANSUPCEX-4075 DT IM0305 Sem tradução ao imprimir.....	430

4.1.3.3	1687589 DMANSUPCEX-4802 DT IM0665 NF com emitente diferente do pedido de compra	431
4.1.3.4	1689572 DMANSUPCEX-4760 DT Rateio de despesas na NF Mae que gera primeira remessa	431
4.1.3.5	1691924 DMANSUPCEX-4671 DT IM0420 Data Ultima Previsao Pto Controle DI	432
4.1.3.6	1696621 DMANSUPCEX-4688 DT Mensagem de peso zerado não identifica ordens ou itens da DI	433
4.1.3.7	1696791 DMANSUPCEX-4693 DT Não Cria As Despesas Corretamente Pelo IM0400	433
4.1.3.8	1701332 DMANSUPCEX-4721 DT IM0400 Mensagens Incorretas No Cálculo De Imposto	434
4.1.3.9	1703007 DMANSUPCEX-4731 Valor total da mercadoria não é apresentado no relatório de conferência do IM0101.....	434
4.1.3.10	1740106 DMANSUPCEX-4868 DT Problema No Posicionamento Do Registro IM0555	435
4.1.3.11	1748554 DMANSUPCEX-5001 DT Na Geracao da Nota pelo IM0100 nao traz o centro de custo correto ...	436
4.1.3.12	1852271 DMANSUPCEX-5420 DT Diferença Nos Valores Da Duplicata.....	436
4.1.3.13	1886227 DMANSUPCEX-5346 DT Problema No Vínculo De Embarques Na DI	437
4.1.3.14	1899681 DMANSUPCEX-5428 DT Datas copiadas indevidamente de Processos de Importação de mesmo Código.....	438
4.1.3.15	1906995 DMANSUPCEX-5430 DT Erro Ao Atualizar Nota De Importação.....	438
4.1.3.16	2063643 DMANSUPCEX-5614 DT Impressão dos valores das despesas na observação da nota	439
4.1.3.17	2184318 DMANSUPCEX-5897 DT IM0101 - Nao Econtrado Ordem Compra Nota Complementar.....	439
4.1.3.18	2275853 DMANSUPCEX-6439 DT IM0101 Erro Ao Gerar Uma Complementar	440
4.1.3.19	2292130 DMANMI02-5582 - DT - Erro Cadastro de Despesa no Itinerario - CD2567.....	441
4.1.3.20	2308226 DMANSUPCEX-6185 DT Base de IPI com Aliquota Zero.....	442
4.1.3.21	DMANSUPCEX-4289 DT IM0100/IM0101 Erro na formatação dos campos Conta/Número Documento	442
4.1.3.22	DMANSUPCEX-4448 DT IM0655 Melhorias na seleção por Via de Transporte	443
4.1.3.23	DMANSUPCEX-4528 DT IM0100/IM0400 Remoção do formato do campo DI Siscomex.....	443
4.2	Controladoria e Finanças - Manutenção - 12.1.20.....	444
4.2.1	Aplicações e Empréstimos - Manutenção - 12.1.20.....	444
4.2.1.1	829097 DMANFIN1-419 DT Estorno de Empréstimo	444
4.2.1.2	916727 DMANFIN1-512 DT Apropriação APL	445
4.2.1.3	1185036 DMANFIN1-1741 DT Conciliação Contábil APL	446
4.2.1.4	1315552 DMANFIN1-2143 DT Demonstrativo Contábil	446
4.2.1.5	1336130 DMANFIN1-2151 DT Demonstrativo Contábil APL	447
4.2.1.6	1476200 DMANFIN1-2738 DT Movimentação Diária de Aplicações.....	448
4.2.1.7	1646251 DMANFIN1-3443 DT Contabilização da Variação Cambial APL.....	448
4.2.1.8	1739120 DMANFIN1-3698 DT Valor Negativo Saldo a Longo Prazo.....	449
4.2.1.9	1797632 DMANFIN1-3678 DT Cálculo da Correção por Regime de Competência	450
4.2.1.10	1806394 DMANFIN1-3643 DT Movimentação Diária de Empréstimos.....	450
4.2.1.11	1836315 DMANFIN1-3861 DT Resumo ACC com Diferença DB e CR	451

4.2.1.12	1875931 DMANFIN1-3895 DT Calcular Resgate Aplicação	452
4.2.1.13	1941849 DMANFIN1-3974 DT Incluir Operação Financeira	452
4.2.1.14	2110406 DMANFIN1-4277 DT Inclui Imposto Operação	453
4.2.2	Aprovação Financeira de Documentos - Manutenção - 12.1.20	454
4.2.2.1	1860311 DMANFIN1-3862 DT API Centralização APF.....	454
4.2.2.2	1969257 DMANFIN1-4075 DT Não permite inclusão de aprovação para duplicata implantada por nota de débito.....	454
4.2.2.3	2156433 DMANFIN1-4406 DT Aprovação MLA.....	455
4.2.3	Ativo Fixo - Manutenção - 12.1.20	456
4.2.3.1	1184154 DMANCON1-2520 DT Reclassificação de Bens.....	456
4.2.3.2	1525748 DMANCON1-3037 Incorporação de Bens	457
4.2.3.3	1654592 DMANCON1-2862 API Cálculo do Período.....	457
4.2.3.4	1689001 DMANCON1-2504 DT Bloqueio Ativo Fixo	458
4.2.3.5	1697911 DMANCON1-2802 DT API Extração SPED PIS/COFINS	458
4.2.3.6	1701574 DMANCON1-2513DT Contabilização de baixa em bens com custo atribuído.....	459
4.2.3.7	1712940 DMANCON1-2568 DT Retorna Crédito PIS/COFINS	460
4.2.3.8	1732442 DMANCON1-2547 DT Transferência Interna de Bens	460
4.2.3.9	1767758 DMANCON1-2669 DT Aquisição de Bem.....	461
4.2.3.10	1784078 DMANCON1-2696 DT Baixa de Bens	462
4.2.3.11	1842382 DMANCON1-2796 DT Situação Geral do Patrimônio	462
4.2.3.12	1909259 DMANCON1-2912 DT Baixa de bem	463
4.2.3.13	1923458 DMANCON1-2948 Ajuste da Vida Útil do Bem	464
4.2.3.14	1966358 DMANCON1-3089 DT Desmembramento Bem	464
4.2.3.15	2014551 DMANCON1-3329 DT Desmembramento Bem	465
4.2.3.16	2018238 DMANCON1-3085 API Cálculo Realização Custo Atribuído	465
4.2.3.17	2057830 DMANCON1-3305 DT Api Contabilização do Ativo Fixo.....	466
4.2.3.18	2060161 DMANCON1-3551 Parâmetros de Cálculo Bem	467
4.2.3.19	2068546 DMANCON1-3153 DT União de bens.....	467
4.2.3.20	2099023 DMANCON1-3372 DT Ajuste de Vida Útil	468
4.2.3.21	2103204 DMANCON1-3208 Relatório Cálculo Período	469
4.2.3.22	2153050 DMANCON1-3298 DT Copiar bem patrimonial	469
4.2.3.23	2185356 DMANCON1-3501 Documento de Entrada	470
4.2.3.24	2198263 DMANCON1-3369 DT Cálculo Bem Patrimonial.....	470
4.2.3.25	2209154 DMANCON1-3421 DT Ajuste Tratamento Apropriação Negativa	471
4.2.3.26	2284330 DMANCON1-3543 Adoção Inicial	472
4.2.3.27	2310406 DMANCON1-3535 Importação de Bens	472

4.2.4	Caixa e Bancos - Manutenção - 12.1.20.....	473
4.2.4.1	1017599 DMANFIN1-1166 DT Função Movimento Conta Corrente.....	473
4.2.4.2	1219009 DMANFIN1-1778 DT API Geração DNI/DI	474
4.2.4.3	1327911 DMANFIN1-2216 DT Demonstrativo Contábil do Caixa e Bancos	475
4.2.4.4	1982215 DMANFIN1-4071 DT Não carrega a conta corrente na tela de conciliação Flex.....	475
4.2.4.5	2079941 DMANFIN1-4249 DT Tipo de Transação de Caixa	476
4.2.4.6	2234375 DMANFIN1-4734 DT Inclui Movimento Conta Corrente.....	476
4.2.5	Câmbio - Manutenção - 12.1.20.....	477
4.2.5.1	1456998 DMANFIN1-2558 DT Liquidação Câmbio Importação	477
4.2.5.2	2052770 DMANFIN1-4211 DT Erro navegação registro EC0004	478
4.2.5.3	2090071 DMANFIN1-4332 DT Liquidação Contrato de Câmbio	478
4.2.5.4	2090766 DMANFIN1-4334 DT Baixa de Contrato Automático	479
4.2.6	Contabilidade Fiscal - Manutenção - 12.1.20.....	480
4.2.6.1	95825 DMANCON1-152 DT Performance Demonstrativo Contábil.....	480
4.2.6.2	1656645 DMANCON1-2424 DT Consulta Razão Conta Contábil	480
4.2.6.3	1690344 DMANCON1-2484 DT Relatório Razão Conta Contábil.....	481
4.2.6.4	1948971 DMANCON1-3015 DT API Validação períodos	481
4.2.6.5	1965205 DMANCON1-3139 DT Gerador ECD	482
4.2.6.6	2041841 DMANCON1-3114 DT Extrator EFD	483
4.2.6.7	2049903 DMANCON1-3138 DT Limpeza Tabelas ECD.....	483
4.2.6.8	2123596 DMANCON1-3276 DT Gerador ECD	484
4.2.6.9	2180299 DMANCON1-3373 DT Extrator ECD	484
4.2.6.10	DMANCON1-2180 DT Geração arquivo ECD	485
4.2.6.11	DMANCON1-2358 DT Gerador ECD.....	486
4.2.6.12	DMANCON1-2524_DT_Extrator_SPED_Contábil.....	486
4.2.6.13	DMANCON1-3080 DT Gerador ECD.....	487
4.2.7	Contabilidade Gerencial - Manutenção - 12.1.20	487
4.2.7.1	1657643 DMANCON1-2474 DT Demonstrativo Contábil	487
4.2.8	Contas a Pagar - Manutenção - 12.1.20.....	488
4.2.8.1	752016 DMANFIN1-194 DT Composição Acumulado PIS/COFINS/CSLL e IRRF	488
4.2.8.2	1005810 DMANFIN1-879 DT Títulos de impostos não são selecionados para o borderô DARF	489
4.2.8.3	1211023 DMANFIN1-1673 DT Baixa em data anterior ao movimento contábil	489
4.2.8.4	1236605 DMANFIN1-1700 DT Rotinas de Pagamento do Contas a Pagar	490
4.2.8.5	1285196 DMANFIN1-1621 DT Implantação de Títulos.....	491
4.2.8.6	1290854 DMANFIN1-1971 DT Erro movimento posterior na confirmação de borderô	491

4.2.8.7	1314563 DMANFIN1-2194 DT Envio Movtos Pagto Escritural	492
4.2.8.8	1383651 DMANFIN1-2335 DT Antecipações à Vincular a Duplicatas	493
4.2.8.9	1421422 DMANFIN1-2476 DT Pagamento Parcial via Encontro de Contas x APF	493
4.2.8.10	1496801 DMANFIN1-2756 DT Pagamento Encontro de Contas	494
4.2.8.11	1538584 DMANFIN1-2921 DT Implantação de Títulos.....	494
4.2.8.12	1552914 DMANFIN1-2939 DT Alteração de Títulos	495
4.2.8.13	1571409 DMANFIN1-3003 DT Erro na desconciliação (DDA)	496
4.2.8.14	1585580 DMANFIN1-3119 DT Consulta de Títulos APB	496
4.2.8.15	1629453 DMANFIN1-3182 DT Erro 5.253 Pagamento não permitido - processo de envio de borderô do APB.....	497
4.2.8.16	1655999 DMANFIN1-3268 DT Erro no saldo de apresentação no relatório de títulos em aberto	498
4.2.8.17	1657600 DMANFIN1-3266 DT Pagamento Via Borderô	499
4.2.8.18	1669298 DMANFIN1-3269 DT Pagar Via Encontro de Contas.....	499
4.2.8.19	1680585 DMANFIN1-3343 DT Implantação de Títulos.....	500
4.2.8.20	1685616 DMANFIN1-3638 DT Programas Diversos	501
4.2.8.21	1692313 DMANFIN1-3363 DT Relatório Impostos a Recolher	501
4.2.8.22	1707523 DMANFIN1-3496 DT Integração Contas a Pagar e Frotas.....	502
4.2.8.23	1730623 DMANFIN1-3527 DT Cancelamento de Previsão.....	502
4.2.8.24	1792778 DMANFIN1-3646 DT Pagamento de Títulos.....	503
4.2.8.25	1797670 DMANFIN1-3762 DT Relatório de Imposto a Recolher	504
4.2.8.26	1804758 DMANFIN1-3726 DT Api de imposto não gera imposto e também não mostra mensagem de erro (apb719za).....	504
4.2.8.27	1838307 DMANFIN1-3793 DT Funções Item Borderô AP	505
4.2.8.28	1846314 DMANFIN1-3886 DT Erro 1054 Alteração Item do Lote de Pagamento	506
4.2.8.29	1864518 DMANFIN1-3909 DT Integração Pagamento APB	506
4.2.8.30	1867691 DMANFIN1-4032 DT Fechamento Contábil APB e Movimentos não Contabilizados	507
4.2.8.31	1893495 DMANFIN1-3877 DT Integração Recebimento com Contas a Pagar	508
4.2.8.32	1894120 DMANFIN1-3884 DT API Encontro de Contas	508
4.2.8.33	1897564 DMANFIN1-3885 DT Relatório de Títulos Implantados	509
4.2.8.34	1900352 DMANFIN1-3936 DT Correção de valor não informa que o usuário não tem permissão para corrigir títulos.....	509
4.2.8.35	1954699 DMANFIN1-3993 DT Relatório APB318AA sem coluna empresa	510
4.2.8.36	2024622 DMANFIN1-4141 DT Vínculo de Antecipações.....	511
4.2.8.37	2097848 DMANFIN1-4282 DT Confirmação de Cheques	511
4.2.8.38	2106654 DMANFIN1-4304 DT Movimentação Adiantamentos e Empréstimos	512
4.2.8.39	2110303 DMANFIN1-4503 DT Atualiza Valor Título APB	512

4.2.8.40	2115254 DMANFIN1-4329 DT Baixa de título com data anterior ao início movimentos	513
4.2.8.41	2159159 DMANFIN1-4555 DT Erro na Geração do Razão Contábil Gerencial	514
4.2.8.42	2185200 DMANFIN1-4677 DT Erro pagamento via módulo de Grãos.....	514
4.2.8.43	2194302 DMANFIN1-4552 DT API de Alteração de Títulos.....	515
4.2.8.44	2216715 DMANFIN1-4799 DT Estorno de Baixa	516
4.2.8.45	2231131 DMANFIN1-4810 DT Implantação de Títulos.....	516
4.2.8.46	2266931 DMANFIN1-4663 DT Alteração de Títulos	517
4.2.8.47	2288458 DMANFIN1-4704 DT Implantação de antecipação com portador caixa utilizando APF	518
4.2.8.48	2301817 DMANFIN1-4722 DT Estorno de Títulos do Contas a Pagar.....	518
4.2.8.49	2305614 DMANFIN1-4761 DT Alteração de Títulos	519
4.2.9	Contas a Receber - Manutenção - 12.1.20.....	520
4.2.9.1	738626 DMANFIN1-191 DT Função Valor do Título.....	520
4.2.9.2	1077598 DMANFIN1-1153 DT Liquidação de Títulos ACR.....	520
4.2.9.3	1134228 DMANFIN1-1514 DT Movimento Comissão Representante.....	521
4.2.9.4	1245271 DMANFIN1-1788 DT Renegociação de Títulos	522
4.2.9.5	1425909 DMANFIN1-2597 DT Geração Batch de Comissões	522
4.2.9.6	1505795 DMANFIN1-2768 DT Implantação de Títulos.....	523
4.2.9.7	1508561 DMANFIN1-3216 DT Relatório ACR306aa Controle de Juros.....	523
4.2.9.8	1526664 DMANFIN1-2974 DT Indicação Perda Dedutível	524
4.2.9.9	1563261 DMANFIN1-3425 DT Conciliação ACR x Faturamento.....	525
4.2.9.10	1589724 DMANFIN1-3135 DT Atualização de Títulos via API	525
4.2.9.11	1629650 DMANFIN1-3184 DT Diferenças de Centavos	526
4.2.9.12	1782036 DMANFIN1-3644 DT Relatório de Retenção PIS/COFINS/CSLL	526
4.2.9.13	1784393 DMANFIN1-3636 DT Funções Abatimento de Antecipações	527
4.2.9.14	1803786 DMANFIN1-3782 DT Liquidação Contrato de Câmbio	528
4.2.9.15	1808778 DMANFIN1-3761 DT Liquidação de Títulos ACR.....	528
4.2.9.16	1820759 DMANFIN1-3926 DT Liquidação Título do Contas a Receber	529
4.2.9.17	1830658 DMANFIN1-3941 DT Limitando parcelas de títulos gerados na Renegociação.....	530
4.2.9.18	1864875 DMANFIN1-3790 DT Receber Movimento de Cobrança.....	530
4.2.9.19	1894857 DMANFIN1-3867 DT Não confirma todas as operações financeiras	531
4.2.9.20	1908109 DMANFIN1-4001 DT API Estorno/Cancelamento ACR	532
4.2.9.21	1911022 DMANFIN1-3988 DT API Estorno/Cancelamento ACR	532
4.2.9.22	1946325 DMANFIN1-3996 DT Consulta ACR427 não Mostra Estabelecimento Corretamente.....	533
4.2.9.23	1955866 DMANFIN1-4110 DT Liquidação Título do Contas a Receber	534
4.2.9.24	1959997 DMANFIN1-4216 DT Relatório ACR304AA Título Liquidado do Contas a Receber	534

4.2.9.25	1972063 DMANFIN1-4089 DT Liquidação de Títulos ACR.....	535
4.2.9.26	1974673 DMANFIN1-4041 DT Contas Grupo de Cliente.....	536
4.2.9.27	1982347 DMANFIN1-4074 DT API Simulação Comissões	536
4.2.9.28	2008140 DMANFIN1-4324 DT Relatório de Consistência.....	537
4.2.9.29	2035650 DMANFIN1-4532 DT Demonstrativo Movimento Cobrança Título.....	537
4.2.9.30	2044280 DMANFIN1-4125 DT API Simulação Comissões	538
4.2.9.31	2061455 DMANFIN1-4250 DT Alteração de Títulos ACR	539
4.2.9.32	2108580 DMANFIN1-4317 DT Liquidação de Títulos	539
4.2.9.33	2138881 DMANFIN1-4455 DT Campo E-mail mandatório no EMS5.....	540
4.2.9.34	2170336 DMANFIN1-4418 DT Base de Cálculo Zerada	541
4.2.9.35	2204331 DMANFIN1-4622 DT Consulta Título/Movimento Contas a Receber	541
4.2.9.36	2208337 DMANFIN1-4513 DT Liquidação de Títulos Descontados.....	542
4.2.9.37	2237143 DMANFIN1-4708 DT API Contribuição Retida na Fonte - F600	542
4.2.9.38	2274632 DMANFIN1-4681 DT Erro progress Registro Apropriação Contábil ACR nao esta' disponivel. (91) api acr933zb	543
4.2.9.39	2309819 DMANFIN1-4749 DT Liquidação Cobrança Especial	544
4.2.9.40	DMANFIN1-3372 DT Impressão de duplicata em PDF	544
4.2.10	Controle de Inadimplência - Manutenção - 12.1.20	547
4.2.10.1	1287278 DMANFIN1-2237 DT Erro no cálculo da renegociação.....	547
4.2.10.2	1420072 DMANFIN1-2732 DT Agenda Usuário	547
4.2.11	Execução Orçamentária - Manutenção - 12.1.20.....	548
4.2.11.1	1839748 DMANCON1-2815 DT API Bloqueio Execução Orçamentária	548
4.2.11.2	2048553 DMANCON1-3367 DT Consulta de Saldo Empenhados	549
4.2.11.3	2304592 DMANCON1-3553 DT Saldo orçado	549
4.2.12	Fluxo de Caixa - Manutenção - 12.1.20.....	550
4.2.12.1	663955 DMANFIN1-420 DT Expandir Fluxo de Caixa UCF.....	550
4.2.12.2	1776423 DMANFIN1-3748 DT Demonstrativo Fluxo Caixa	550
4.2.12.3	1835855 DMANFIN1-3777 DT Integração Fluxo de Caixa x EMS2.....	551
4.2.12.4	2074018 DMANFIN1-4242 DT Estorno com Desconto	552
4.2.12.5	2121124 DMANFIN1-4305 DT Erro REPLACE/CONCAT > 32000	552
4.2.13	Orçamentos - Manutenção - 12.1.20	553
4.2.13.1	1776278 DMANCON1-2762 Transferência de Verba	553
4.2.13.2	1920745 DMANCON1-3044 DT Movimentação Orçamentária	553
4.2.13.3	2077539 DMANCON1-3292 DT Transferência de Verba	554
4.2.14	Prestação de Contas - Manutenção - 12.1.20	555
4.2.14.1	2065408 DMANFIN1-4488 DT Integração Prestação Contas	555

4.2.14.2	2070936 DMANFIN1-4300 DT Aprovação Processo de Prestação de Contas	555
4.2.15	Universal Financeiro - Manutenção - 12.1.20	556
4.2.15.1	1291092 DMANFIN1-1940 DT Geração de Valores	556
4.2.15.2	1475828 DMANFIN1-2630 DT Migração de Títulos EMS2 para EMS5	557
4.2.15.3	1648061 DMANFIN1-3229 DT Estrutura Fluxo de Caixa	557
4.2.15.4	1720072 DMANFIN1-3493 DT Migração de Títulos EMS2 para EMS5	558
4.2.15.5	1870464 DMANFIN1-3913 DT Migração de Títulos EMS2 para EMS5	559
4.2.15.6	1949570 DMANCON1-3025 Ajuste Situação Período	559
4.2.15.7	1956783 DMANFIN1-4097 DT API Prepara Integração Cliente Fornecedor	560
4.2.15.8	2091345 DMANFIN1-4403 DT Migração de Títulos do EMS2 para o EMS5	561
4.2.15.9	2125711 DMANFIN1-4365 DT API Integração Cliente Fornecedor	561
4.2.15.10	2176732 DMANFIN1-4517 DT Validação de CEP na alteração Pessoa Jurídica	562
4.2.15.11	2288306 DMANFIN1-4709 DT Alteração Conta Corrente Caixa e Bancos	563
4.2.15.12	2301731 DMANFIN1-4812 DT Erro Cadastro de Fornecedor Fluig	563
4.2.15.13	DMANCON1-2346 DT Natureza ECD da Conta Contábil	564
4.2.15.14	DMANFIN1-2013 DT API de Cliente/Fornecedor	565
4.3	Fiscal - Manutenção - 12.1.20	565
4.3.1	Configurador Layout Fiscal - Manutenção - 12.1.20	566
4.3.1.1	1655974 DMANFISDTS-3168 DT SEF_GI Registro 8525	566
4.3.1.2	1676945 DMANFISDTS-3133 DT Chave de Acesso registro 0465 eDoc	567
4.3.1.3	1694595 DMANFISDTS-3150 DT Registro E060 - SEF II	567
4.3.1.4	1727446 DMANFISDTS-3274 DT Nota Fiscal Prestação Serviço Cancelada Registro A100	568
4.3.1.5	1787588 DMANFISDTS-3262 DT Ato Cotepe 70/2005 Registro B470	569
4.3.1.6	1789697 DMANFISDTS-3269 DT e-Doc Registro 0210	569
4.3.1.7	1801423 DMANFISDTS-3280 DT E-Doc - Registro 0210 - Data Final	570
4.3.1.8	1816592 DMANFISDTS-3334 DT SPED Fiscal gerando os registros D101/E300 indevidamente	571
4.3.1.9	1824634 DMANFISDTS-3348 DT Registro E065	571
4.3.1.10	1856002 DMANFISDTS-3427 DT Ato Cotepe 70/2005 Registro D020 Documento Modelo 67	572
4.3.1.11	1882675 DMANFISDTS-3561 DT Registro 0200 gerado pelo Bloco K com caractere "Ç"	573
4.3.1.12	1905190 DMANFISDTS-3483 DT Registro B430 Ato Cotepe DF	573
4.3.1.13	1992806 DMANFISDTS-3688 DT Item do Bloco K	574
4.3.1.14	2023557 DMANFISDTS-3635 DT Registro C100/C170 Nota Fiscal de serviço com itens de rateio	575
4.3.1.15	2095197 DMANFISDTS-3729 DT Registro 0200 e H030 SEFII	575
4.3.1.16	2162097 DMANFISDTS-3858 DT Registro B440	576
4.3.1.17	2176694 DMANFISDTS-3867 DT Registro E531 SPED Fiscal	577

4.3.1.18	2254701 DMANFISDTS-4008 DT Campos 24-COD_MUN_ORIG e 25-COD_MUN_DEST para Documentos Cancelados	577
4.3.1.19	2255887 DMANFISDTS-4000 DT Registro G140 - Sequência do Item gerado como zero.....	578
4.3.1.20	2265561 DMANFISDTS-4036 DT Erro Oracle Geração SPED Fiscal	579
4.3.1.21	2274984 DMANFISDTS-4046 DT Elimina Informações MLF	579
4.3.2	Obrigações Fiscais - Manutenção - 12.1.20	580
4.3.2.1	1485077 DMANFISDTS-3535 DT Busca item incorreto na geração do ajuste do diferencial de alíquota...580	
4.3.2.2	1637367 DMANFISDTS-3089 DT INOVAR-AUTO Cálculo da parcela dedutível travando.....	581
4.3.2.3	1654835 DMANFISDTS-3275 DT Programa não importa a planilha pelo Libre Office	581
4.3.2.4	1732068 DMANFISDTS-3176 DT Baixa performance Relacionamento CAT158	582
4.3.2.5	1761619 DMANFISDTS-3260 DT Consulta Doc Fiscal não apresenta dados do campo Val ICMS Subst Entrada	583
4.3.2.6	1768417 DMANFISDTS-3226 DT CAT158 Considerar QTD Estoque no Cálculo dos Valores Unitários.....	583
4.3.2.7	1785632 DMANFISDTS-3295 DT Campo Chave Habilitado na Movimentação Documentos Fiscais	584
4.3.2.8	1818710 DMANFISDTS-3346 DT Data Final não é carregada automaticamente no Registro de Apuração IPI	585
4.3.2.9	1820294 DMANFISDTS-3363 DT Movimentação Documento Fiscal aba COMEX Registro 1100.....	585
4.3.2.10	1843997 DMANFISDTS-3391 DT Registro de Entradas Indústria - Diferencial de Alíquota coluna observações	586
4.3.2.11	1856045 DMANFISDTS-3442 DT DUE(Declaração Única de Exportação) e o campo Registo Exportação em branco.....	587
4.3.2.12	1900673 DMANFISDTS-3489 DT DIME SC - Quadro 48 Código Atividade.....	587
4.3.2.13	1959747 DMANFISDTS-3591 DT DIA-AM - Tag numItemNFe gerada incorretamente	588
4.3.2.14	1989419 DMANFISDTS-3619 DT Exportação de Documentos - Inconsistência Progress 5890	589
4.3.2.15	2054728 DMANFISDTS-3666 DT Campo Ato Concessório com formato incorreto	590
4.3.2.16	2114437 DMANFISDTS-3793 DT Dime Quadro 14 (registro 35) - geração incorreta	590
4.3.2.17	2120790 DMANFISDTS-3746 DT Manutenção Doc Fiscal Tipo CT-e Inválido ou em Branco	591
4.3.2.18	2193756 DMANFISDTS-3933 DT Campo Porta Integração Web Service.....	592
4.3.2.19	2253609 DMANFISDTS-3941 DT campo Sit. Trib. Conv 57/95 com zero na frente.....	593
4.3.3	Recuperação de Impostos - Manutenção - 12.1.20	593
4.3.3.1	1515093 DMANFISDTS-2885 DT F130: Base de cálculo do crédito Pis/Cofins.....	593
4.3.3.2	1807485 DMANFISDTS-3294 DT Contabilização Impostos - Unidade de Negócio.....	594
4.4	Logística - Manutenção - 12.1.20	595
4.4.1	Frete Embarcador - Manutenção - 12.1.20	595
4.4.1.1	Controle de Fretes - Manutenção - 12.1.20	595
4.4.2	WMS - Manutenção - 12.1.20.....	606
4.4.2.1	1494528 DLOGWMSDTS-1049 DT Impressão Etiquetas - Go-Global.....	606

4.4.2.2	1736169 DLOGWMSDTS-1182 DT Erro 4030 na liberação de documento de requisição da produção	607
4.4.2.3	1747890 DLOGWMSDTS-1184 DT Zoom com quantidade liberada incorreta - Z01SC058	608
4.4.2.4	1764426 - DLOGWMSDTS-1195 DT Impressão Etiquetas - WORD	609
4.4.2.5	1850060 DLOGWMSDTS-1245 DT Consulta Área de Picking	609
4.4.2.6	1860391 DLOGWMSDTS-1286 DT Sugestão Gerada De Forma Incorreta	610
4.4.2.7	1906714 DLOGWMSDTS-1304 DT Alteração Do Filtro WM1010.....	611
4.4.2.8	1980273 DLOGWMSDTS-1315 DT Sugestão Gerada De Forma Incorreta.....	611
4.4.2.9	2092646 DLOGWMSDTS-1371 DT Não Está Sendo Apresentado O Programa De Requisição Do Estoque	612
4.4.2.10	DLOGWMSDTS-238 DT Tela Continua Aberta Mesmo Com O Processo Concluído	613
4.4.2.11	DLOGWMSDTS-523 DT Erro Progress Na Preparação Para o Faturamento.....	613
4.4.2.12	DLOGWMSDTS-687 DT Quantidade Do Item Incorreta	614
4.4.2.13	DLOGWMSDTS-1210 DT WM0210a - o campo referencia não é salvo na confirmação	615
4.4.2.14	DLOGWMSDTS-1237 DT Ordenação de Lotes - WM0390b.....	615
4.4.2.15	DLOGWMSDTS-1274 DT Não esta possibilitando executar várias alocações no Embarque, quando já integrado com WMS.....	616
4.4.2.16	DLOGWMSDTS-1275 DT No programa wm0390D, a quantidade de embalagens aparece incorretamente	617
4.4.2.17	DLOGWMSDTS-1287 DT Não está selecionando o lote corretamente do item de acordo com a data de entrada no WMS	617
4.4.2.18	DLOGWMSDTS-1313 DT - Atualização Documento - WM0510	618
4.4.2.19	DLOGWMSDTS-1314 DT - Travamento no WM2002.....	619
4.4.2.20	DLOGWMSDTS-1316 DT BC9048 - não informa senha expirada.....	620
4.4.2.21	DLOGWMSDTS-1383 DT Não Está Eliminado Tabela Do Consolidado.....	620
4.4.2.22	DLOGWMSDTS-1405 DT Erro no status do saldo na aprovação de roteiro CQ	621
4.5	Manufatura - Manutenção - 12.1.20	621
4.5.1	APS - Planejamento Avançado de Produção - Manutenção - 12.1.20	621
4.5.1.1	1578018 DMANCAPS01-1445 DT Confirmação Reprogramação Compras.....	622
4.5.1.2	2200506 DMANCAPS01-1822 DT Subordinação	622
4.5.1.3	2226154 DMANCAPS01-1846 DT Cálculo Tempo Máquina	623
4.5.1.4	2279219 DMANCAPS01-1896 DT Confirmação sem reprogramação de compras	624
4.5.1.5	DMANCAPS01-1331 DT Consulta Estrutura APS.....	624
4.5.2	Bloco K - Manutenção - 12.1.20	625
4.5.2.1	1863908 DMANCAPS01-1559 DT Geração registro K260	625
4.5.2.2	DMANCAPS01-1265 DT Alteração dos registros de ajustes Bloco K (K275).....	626
4.5.2.3	DMANCAPS01-1629 DT Alteração dos registros de ajustes Bloco K (Novos registros K290).....	626
4.5.3	Cadastros Gerais - Manutenção - 12.1.20	627

4.5.3.1	1400369 DMANFACTORY01-1724 DT Exportação GoToExcel no zoom do programa CD0138	627
4.5.4	Chão de Fábrica - Manutenção - 12.1.20.....	627
4.5.4.1	1565156 DMANFACTORY01-1601 DT SF0309 Atualização do browse de saldos em estoque	628
4.5.4.2	1678708 DMANFACTORY01-2128 DT Split alocado em Centro de Trabalho incorreto após divisão	628
4.5.4.3	1895654 DMANFACTORY01-1903 DT SFAPI009 Exibição de mensagens no terminal.....	629
4.5.4.4	1909312 DMANFACTORY01-1995 DT SF0314 Performance Alocação Atividades	630
4.5.4.5	2064929 DMANFACTORY01-2112 DT Reporte de Produção na visão por Operador.....	630
4.5.4.6	2087857 DMANFACTORY01-2123 DT SF0103 Eliminação de GM Alternativo com CT Válido	631
4.5.4.7	2174890 DMANFACTORY01-2171 DT SF0307 Leitura das linhas de produção	632
4.5.4.8	DMANFACTORY01-1086 DT SF0301 Seleção do modelo de turno	633
4.5.5	Controle da Produção - Manutenção - 12.1.20.....	633
4.5.5.1	1542522 DMANFACTORY01-1674 DT CP0318 Devolução via movimentos da Ordem de Processo	633
4.5.5.2	1595734 DMANFACTORY01-1644 DT CP0301 Troca por alternativo de componente com data vencida...634	
4.5.5.3	1660175 DMANFACTORY01-1595 DT CPAPI006 gera apontamentos com total de horas negativo.....	635
4.5.5.4	1676976 DMANFACTORY01-1631 DT CP0319 Labels invertidos das colunas "Per. PPM" e "Data validade Lote"	636
4.5.5.5	1697188 DMANFACTORY01-1877 DT Inclusão de campos no browse de Alternativos.....	636
4.5.5.6	1730375 DMANFACTORY01-1826 DT Travamento em alocações	637
4.5.5.7	1765195 DMANFACTORY01-1887 DT Mensagem de inconsistência na abertura do programa CP0329.....	638
4.5.5.8	1771658 DMANFACTORY01-1770 DT Cópia de família	638
4.5.5.9	1793488 DMANFACTORY01-1769 DT CP0301 Gera operações de processos incompatíveis com a OP.....	639
4.5.5.10	1965809 DMANFACTORY01-2009 DT CP0315 Integração Totvs MES.....	640
4.5.5.11	1973411 DMANFACTORY01-1998 DT Zoom de Ordens com Segurança por Estabelecimento	640
4.5.5.12	2034474 DMANFACTORY01-2094 DT CP0337 Quantidade requisitada quando item possui alternativo...641	
4.5.5.13	2046420 DMANFACTORY01-2115 DT CP0337 Baixa performance durante abertura da tela	642
4.5.5.14	2128719 DMANFACTORY01-2095 DT CP0318 Consistência do valor do material.....	643
4.5.5.15	3429694 DMANFACTORY01-3519 DT CP0324 - Reporte por Item não gera movimentos de Mão de Obra .644	
4.5.5.16	DMANFACTORY01-1465 DT CP0309 Mensagem de inconsistência ao utilizar o "Filtro"	644
4.5.5.17	DMANFACTORY01-1789 DT CP0311 Atualização do browse de saldos em estoque.....	645
4.5.5.18	DMANFACTORY01-1961 DT Requisição das reservas que permitem saldo negativo	646
4.5.6	Custos - Manutenção - 12.1.20	646
4.5.6.1	1648373 DMANCAPS01-1352 DT CS0503 Diferença Débito e Crédito.....	647
4.5.6.2	1721465 DMANCAPS01-1349 DT IFRS Saldo Processo	647
4.5.6.3	1786052 DMANCAPS01-1598 DT Relatório CS0507 Valor total	648
4.5.6.4	1801948 DMANCAPS01-1470 DT CS0611 Execução Análise Custos Itens.....	649
4.5.6.5	1825347 DMANCAPS01-1529 DT Cockpit Custos Sumário Calculado Fechamento Único.....	649

4.5.6.6	1991607 DMANCAPS01-1674 DT Cálculo do movimento de ROP	650
4.5.6.7	2018188 DMANCAPS01-1709 DT Verificação de Ordens Críticas (ACAsReq)	651
4.5.6.8	2111217 DMANCAPS01-1778 DT Item alternativo nos relatórios de Custos	652
4.5.7	Engenharia - Manutenção - 12.1.20.....	653
4.5.7.1	1339361 DMANFACTORY01-1090 DT EN0208 Exportação Planilha Onde-Se-Usa Nível Único	653
4.5.7.2	1448827 DMANFACTORY01-1717 DT SPEN025 Acerto de Nível Mais Baixo - Alternativos.....	653
4.5.7.3	1712540 DMANFACTORY01-1676 DT Validação de banco na execução do CD0204	654
4.5.7.4	1810400 DMANFACTORY01-1837 DT Cópia dos resultados dos componentes da folha de especificação	655
4.5.7.5	1846156 DMANFACTORY01-1870 DT Melhoria de usabilidade no Zoom de Item	655
4.5.7.6	1872411 DMANFACTORY01-1895 DT EN0808 Ordenação Consulta Onde-se-usa Nível a Nível	656
4.5.7.7	1927349 DMANFACTORY01-1932 DT EN0801 Consulta Estrutura.....	657
4.5.7.8	2131760 DMANFACTORY01-2113 DT Formato do campo "Quantidade" do CP0302C	657
4.5.7.9	2143545 DMANFACTORY01-2116 DT EN0606 Exportação itens em planilha	658
4.5.7.10	DMANFACTORY01-2067 DT Totvs MES Geração de XML e Exclusão de estrutura.....	659
4.5.8	Planejamento - Manutenção - 12.1.20	659
4.5.8.1	1389319 DMANCAPS01-977 DT Simulação Estoque.....	659
4.5.8.2	1511150 DMANCAPS01-1305 DT Faixa da numeração da ordem de produção	660
4.5.8.3	1665944 DMANCAPS01-1313 DT Alteração do tipo de período no Plano de Produção	661
4.5.8.4	1688686 DMANCAPS01-1300 DT Itens por referência Demonstrativo Cálculo	661
4.5.8.5	1876455 DMANCAPS01-1716 DT PL0704 Sequência origem destino	662
4.5.8.6	2028766 DMANCAPS01-1663 DT Cálculo do MRP ultrapassa 100%	663
4.5.8.7	2083526 DMANCAPS01-1697 DT Consultar Simulação Estoque de item	663
4.5.8.8	2085236 DMANCAPS01-1715 DT Não importa todos itens em plano multi-estabelecimento.....	664
4.5.9	Plano Mestre - Manutenção - 12.1.20.....	664
4.5.9.1	1620497 DMANCAPS01-1247 DT Datas do período na exportação do plano de produção.....	665
4.5.10	TOTVS MES - Manutenção - 12.1.20.....	665
4.5.10.1	2000384 DMANFACTORY01-2137 DT Consulta de saldo estoque (StockLevel).....	665
4.5.10.2	2158228 DMANFACTORY01-2219 DT Produção Não Integrada	666
4.5.10.3	DMANFACTORY01-1611 DT TOTVS MES Padronização da TAG "RequestType"	667
4.5.11	TOTVS RFID - Manutenção - 12.1.20.....	668
4.5.11.1	1744855 DMANFACTORY01-1710 DT Estabelecimento durante Separação RFID.....	668
4.5.11.2	2021653 DMANFACTORY01-2051 DT BC0106 Integração	668
4.5.12	TOTVS e-Kanban - Manutenção - 12.1.20.....	669
4.5.12.1	2041545 DMANKBN1-2269 DT Publicação com volume de itens	669
4.6	Manutenção de Ativos - Manutenção - 12.1.20.....	670

4.6.1	Frotas - Manutenção - 12.1.20	670
4.6.1.1	1573388 DMANMNT1-2350 DT Gera campo da planilha com aspas.....	670
4.6.1.2	1622309 DMANMNT1-2066 DT Ordem Manutenção Mecânica	670
4.6.1.3	1722141 DMANMNT1-2064 DT Ordem Manutenção Mecânica	671
4.6.1.4	1731705 DMANMNT1-2093 DT Eliminação de apontamentos integrados com Contas a Pagar	671
4.6.1.5	1840449 DMANMNT1-2295 DT Altera centro de custo indevidamente	672
4.6.1.6	1875167 DMANMNT1-2256 DT Botão Eliminar é apresentado desabilitado.....	672
4.6.1.7	1875167 DMANMNT1-2256 DT Botões Desabilitados.....	673
4.6.2	Manutenção Industrial - Manutenção - 12.1.20.....	673
4.6.2.1	1570104 DMANMNT1-2067 DT Apontamento Mão de Obra	673
4.6.2.2	1582619 DMANMNT1-2007 DT Inconsistência de limitação no campo de utilização do equipamento	674
4.6.2.3	1596215 DMANMNT1-2024 DT Não permite encerramento da ordem relacionada à solicitação de compra	674
4.6.2.4	1664509 DMANMNT1-2015 DT Não envia Centro de Custo para o módulo Execução Orçamentária	675
4.6.2.5	1714110 DMANMNT1-2065 DT Inconsistência Apontamento Roteiro Inspeção	675
4.6.2.6	1721004 DMANMNT1-2207 DT Sugere número da ordem indevidamente	676
4.6.2.7	1858576 DMANMNT1-2296 DT Não posiciona no último registro.....	676
4.6.2.8	1898517 DMANMNT1-2307 DT Não gera Ordem de Manutenção corretamente	677
4.6.2.9	1935763 DMANMNT1-2301 DT Listagem de programas inexistentes.....	677
4.6.2.10	2053343 DMANMNT1-2371 DT Divergência apontamento de horas	678
4.6.2.11	2156839 DMANMNT1-2459 DT Divergência de performance CD0744	678
4.7	Materiais - Manutenção - 12.1.20	679
4.7.1	Aquisição de Produtos Rurais - Manutenção - 12.1.20.....	679
4.7.1.1	1824097 DMANRECEB-2930 - Erro " O mês de uma data deve ser de 1 até 12" ao executar os programas AQ0511 e AQ0513.	679
4.7.1.2	2006891 DMANRECEB-3270 - Eliminação de Nota Complementar	679
4.7.1.3	DMANRECEB-2431 - Valor despesa do Item NF de Aquisição de Produtos Rurais	680
4.7.2	Compras e Suprimentos - Manutenção - 12.1.20	680
4.7.2.1	Aprovação de Processos Logísticos - Manutenção - 12.1.20	680
4.7.2.2	Avaliação de Fornecedores - Manutenção - 12.1.20.....	687
4.7.2.3	Compras - Manutenção - 12.1.20.....	691
4.7.2.4	Contratos - Manutenção - 12.1.20	704
4.7.3	Controle de Investimentos - Manutenção - 12.1.20	712
4.7.3.1	1433406 DMANESTOQ-1349 DT Geração de Ordem de Compras com o valor compromissando igual a zero	712

4.7.3.2	1580649 DMANESTOQ-1409 DT IN0601 - Na confirmação de "Solicitação Material", quando ocorre erro de Controle de verba, não está gravando o número da solicitação de compra.....	713
4.7.3.3	1612504 DMANESTOQ-1212 DT Lentidão ao vincular ordem de compra ao pedido	714
4.7.3.4	1819023 DMANESTOQ-1595 DT Duplicidade de informação no relatório IN0518.....	715
4.7.3.5	1819023 DMANESTOQ-1595 DT IN0518 - Duplica informações, da ordem de investimento, quando as informações são geradas em planilha.....	715
4.7.3.6	1897345 DMANESTOQ-1635 DT Fechamento Contábil Tempo - Situação de 'Fech Téc' para 'Fech Cont'	716
4.7.3.7	2183744 DMANESTOQ-1866 DT Erro Medição x Valor compromissado IN0803.....	717
4.7.3.8	2265857 DMANESTOQ-1951 DT Validação Conta de Investimentos X CE0220	717
4.7.4	Controle de Qualidade - Manutenção - 12.1.20	718
4.7.4.1	1691322 DMANESTOQ-1422 DT – CQ0350 - Consulta Inspeção Acabados com erro progress na frase fields	718
4.7.4.2	1728405 DMANESTOQ-1475 DT – CQ0222 Botão retorno não está gravando o responsável do roteiro....	719
4.7.4.3	1744059 DMANESTOQ-1572 DT – CQ0121 - As colunas Situação e Tipo de Resultado ficam com a descrição "Banco não Conectado"	719
4.7.4.4	1955104 DMANESTOQ-1671 DT – CQ0105, CQ0107 e CQ0305 - Erro Banco Não Conectado	720
4.7.4.5	2225140 DMANESTOQ-1860 DT- CQ0105 - Não replica descrição do exame para relacionamento item exame	721
4.7.4.6	2236254 DMANESTOQ-1876 DT CQ0203 Correções na impressão do relatório.....	721
4.7.4.7	DMANESTOQ-625 DT Erro ao digitar um resultado para exame de responsabilidade de outro usuário... ..	722
4.7.4.8	DMANESTOQ-778 DT Não é apresentado o campo versão do exame no browse	723
4.7.4.9	DMANESTOQ-1742 DT CQ0222/CQ0222C - Novos campos para consulta	723
4.7.4.10	DMANESTOQ-1850 DT CQ0105/CQ0107 Alteração de nome de campo	724
4.7.5	Estoque - Manutenção - 12.1.20	724
4.7.5.1	1051334 MANESTOQ-409 DT Registros desnecessários na tabela rat-movto-estoq-un	724
4.7.5.2	1355121 DMANESTOQ-868 DT - CE0425 gerando informações incorretamente para um único estabelecimento	725
4.7.5.3	1357969 DMANESTOQ-872 DT – OF0791 - Registro de Inventário está apresentado saldo negativo na parte de estoque existente.....	726
4.7.5.4	1395536 DMANESTOQ-1050 DT – CE0703 (axsar012.p e axsar013.p) - Erro ao atualizar inventário.	726
4.7.5.5	1470263 DMANESTOQ-1143 DT CE0101 - Validação de Saldos na Data.....	727
4.7.5.6	1470263 DMANESTOQ-1627 DT FT2100 - Validação de saldo na data de transação considera saldo alocado	728
4.7.5.7	1534729 DMANESTOQ-1134 DT – CD0139 - Está mostrando a descrição da "Unidade de Medida" no lugar do campo Unidade de Negócio	728
4.7.5.8	1564018 DMANESTOQ-1138 DT - CD1409 - Não realizar pesquisa ao abrir a tela do zoom - Z03IN385	729
4.7.5.9	1574186 DMANESTOQ-1148 DT – CE0302 - Não está respeitando a seleção de Estabelecimento na Aba Digitação quando a geração é feita para Planilha	730
4.7.5.10	1617636 DMANESTOQ-1304 DT Erro 55432 - CE0407	730

4.7.5.11	1637685 DMANESTOQ-1348 DT - CE0704 Na opção seleção de Depósito é somando o saldo a cada depósito informado	731
4.7.5.12	1649274 DMANESTOQ-1465 DT – CEAPI001K Verificar se a conta contábil está dentro do prazo de validade	732
4.7.5.13	1682960 DMANESTOQ-1401 DT Não apresenta informação do GE em Excel	732
4.7.5.14	1693782 DMANESTOQ-1596 DT - CE0403 Número posições documento.....	733
4.7.5.15	1693782 DMANESTOQ-1596 DT – CE0403 - Campo número do documento não apresenta valores com 15 posições.....	733
4.7.5.16	1718137 DMANESTOQ-1452 DT Correções diversas no CE0104 - Manutenção Corrige Valor Item Outra Moeda	734
4.7.5.17	1724636 DMANESTOQ-1464 DT – CE0921 - Não lista campo TIP (Tipo de Movimento) quando o relatório é gerado em planilha Excel.	735
4.7.5.18	1743738_DMANESTOQ-1592_DT_CE0330_- _Desmarca_o_campo_Control_Qualidade_Indevidamente	736
4.7.5.19	1782129 DMANESTOQ-1570 DT – IN0518/RE1005 - Erro progress (91) na atualização de nota de contrato de fornecimento com Investimentos.....	737
4.7.5.20	1788449 DMANESTOQ-1562 DT - Divergência de saldo	737
4.7.5.21	1950349 DMANESTOQ-1562 DT – CE0104A - Manutenção Moeda Alternativas Estoque	738
4.7.5.22	1968492 DMANESTOQ-1691 DT - CE0701 Geração ficha inventário para item sem saldo	739
4.7.5.23	1971167 DMANESTOQ-1692 DT Não apresenta mensagem de erro quando o médio está calculado	740
4.7.5.24	1981756 DMANESTOQ-1762 DT - CE0704 - Variação do inventário incorreta para item com localização única	740
4.7.5.25	2051324 DMANESTOQ-1839 DT CE0704 - UTAPI013 - Restrição números de linhas para impressão em planilha.....	741
4.7.5.26	2129927 DMANESTOQ-1834 DT Descrição da Empresa no Relatório.....	742
4.7.5.27	2133392 DMANESTOQ-1800 DT - LF0302 - Diário Auxiliar Estoque apresentava Inconsistência Progress	742
4.7.5.28	2163681 DMANESTOQ-1871 - CD1409 - Navegação não funciona.....	743
4.7.5.29	2177742 DMANESTOQ-1863 CD1410 - Erro FIELDS tabela Item	744
4.7.5.30	2266357 DMANESTOQ-1921 CE0820 - Visualizar o código da localização por completo.....	744
4.7.5.31	DMANESTOQ-1632 DT Informação Aba Digitação.....	745
4.7.6	Otimizador de Estoque - Manutenção - 12.1.20	745
4.7.6.1	1941585 DMANESTOQ-1733 DT OE0601 - Tela de detalhe apresenta sempre a mesma na tela quando possui mais de uma necessidade de compra.....	745
4.7.6.2	2286250 DMANESTOQ-1929 DT OE3000 - Aumentar para 5 caracteres o campo estabelecimento.....	746
4.7.7	Recebimento - Manutenção - 12.1.20	747
4.7.7.1	1204327 DMANRECEB-1230 DT Validar somatório das quantidades da pasta Lote/Série em relação à quantidade da NF-e	747
4.7.7.2	1454889 DMANRECEB-2893 DT Codigos de Ajuste SP40090230 e SP90090103.....	747
4.7.7.3	1565481 DMANRECEB-2665 DT Calculo ICMS Complementar GO.....	748

4.7.7.4	1643742 DMANRECEB-2597 Rejeição 351 em nota de devolução de venda devido as tags de diferimento não serem criadas.....	749
4.7.7.5	1658939 DMANRECEB-2562 DT Apresentar no FT0904 o usuário que fez o cancelamento no RE0402.....	750
4.7.7.6	1683307 DMANRECEB-2970 DT Erro progress ao abrir a tela de seleção RE0712.....	750
4.7.7.7	1689364 DMANRECEB-2668 DT Erro no Recebimento de Documento Inutilizado (TAG tpNF=0)	751
4.7.7.8	1702780 DMANRECEB-2692 DT Mantendo a alocação indevida na ordem de compra.....	752
4.7.7.9	1719446 DMANRECEB-2840 DT Erro Progress ao Gerar Fiscal.....	752
4.7.7.10	1747047 DMANRECEB-2867 DT Unidade de Medida Retorno	753
4.7.7.11	1754720 DMANRECEB-2786 DT Sugestão do CST pelo Conversor	754
4.7.7.12	1755259 DMANRECEB-3175 DT CST 20 Importação Ativo Imobilizado	755
4.7.7.13	1764918 DMANRECEB-2910 DT Erro progress atualização nota medição item não fracionado	756
4.7.7.14	1765983 DMANRECEB-2837 DT Dedução do Simples Nacional com Múltiplas Naturezas	756
4.7.7.15	1791157 DMANRECEB-2922 DT IPI por unidade e tabela de pauta via configurador de tributos	757
4.7.7.16	1807396 DMANRECEB-3151 DT Não grava a segunda sequencia da FCI quando o item não é de Revenda.....	758
4.7.7.17	1815031 DMANRECEB-2913 DT Divergência quantidade do emitente em Devoluções de Consignação...	758
4.7.7.18	1815978 DMANRECEB-2931 DT Sugestão da Conta Contábil	759
4.7.7.19	1831304 DMANRECEB-2972 DT RE0708 Peso por item em NFT ao gerar fisico	760
4.7.7.20	1834893 DMANRECEB-2969 DT RE0523 Não apresenta o numero do contrato corretamente	760
4.7.7.21	1857535 DMANRECEB-2967 DT RE0708 FIFO Pedido Recebimento Fisico	761
4.7.7.22	1868090 DMANRECEB-3092 DT RE1005 - RPW de atualização de nota com lock na docum-est-esoc	762
4.7.7.23	1882997 DMANRECEB-3098 DT Erro ao abrir a consulta "Saldo Lote em Terceiros"	762
4.7.7.24	1887730 DMANRECEB-3102 DT RE2001 Percentual redução não aplicado fórmulas 013g	763
4.7.7.25	1898958 DMANRECEB-3568 DT RE1005 NF de Contrato por Ordem e Matriz de Rateio e ICMS Complementar	764
4.7.7.26	1901174 DMANRECEB-3247 DT RE1005 - docum-est-esoc já existe com 0	764
4.7.7.27	1901487 DMANRECEB-3225 RE2001 NF Devolução ZFM preço calculado incorretamente	765
4.7.7.28	1904030 DMANRECEB-3077 DT RE1001b2 não recalcula PIS e COFINS	765
4.7.7.29	1915327 DMANRECEB-3335 DT RE1001b Tributação do IPI	766
4.7.7.30	1953544 DMANRECEB-3178 DT RE0402 Erro 25997 Valor deve ser maior que zero	767
4.7.7.31	1969514 DMANRECEB-3220 DT RE2001Z pontos de UPC padrões	768
4.7.7.32	1973799 DMANRECEB-3358 DT Nomenclatura XML gerado não integra com o TAF	768
4.7.7.33	1984267 DMANRECEB-3199 DT Validação Centro de Custo.....	769
4.7.7.34	1989096 DMANRECEB-3276 DT NF Devolução ZFM quantidade parcial	769
4.7.7.35	1992582 DMANRECEB-3224 DT RE0905 Aumento de caracteres no código do Emitente	770
4.7.7.36	2000196 DMANRECEB-3210 DT RE0522 Erro ao importar NFS-e - Data Emissão = ?	771

4.7.7.37	2009337 DMANRECEB-3293 DT RE2001 Dedução do Simples Nacional da BC de PIS/COFINS	771
4.7.7.38	2010734 DMANRECEB-3223 RE1001J1 DT Sugestão para número de série incorreta	772
4.7.7.39	2026006 DMANRECEB-3357 DT Notas de Remessa convertida não possuem as tabelas de rateio	773
4.7.7.40	2032242 DMANRECEB-3231 DT RE2001 Habilita campos da qualidade incorretamente	773
4.7.7.41	2036288 DMANRECEB-3271 DT Licenciamento de programas especiais do recebimento	774
4.7.7.42	2045769 DMANRECEB-3360 RE2001b DT Erro 31222 ao alterar a localização	775
4.7.7.43	2073922 DMANRECEB-3314 DT TC2 - Consulta de chave de NFe - Versão para consulta de chave não cadastrada.....	775
4.7.7.44	2077002 - DMANRECEB-2893 DT Erro progress CD4395a com despesa acessória	776
4.7.7.45	2077850 DMANRECEB-3353 DT Validação de Ordem de Produção no RE1001	776
4.7.7.46	2084843 DMANRECEB-3401 DT Sugestão incorreta Quantidade Item Controle Número Série	777
4.7.7.47	2097544 DMANRECEB-3443 DT Performance no vinculo de notas na NF de rateio	778
4.7.7.48	2109267 DMANRECEB-3556 RE1001 - Sugestão das quantidades nos lotes de terceiros	778
4.7.7.49	2133235 DMANRECEB-3442 DT CD2014 - S-1250 Geração de todos os Fornecedores mesmo filtrando apenas um	779
4.7.7.50	2156946 DMANRECEB-3668 DT Desatualização da nota limpa dados de pedido e ordem do conversor..	780
4.7.7.51	2162353 DMANRECEB-3651 DT RE0708 não gera físico NFT de item controlado por referência	780
4.7.7.52	2169685 DMANRECEB-3585 DT Erro 7346 - Unidade de medida difere da unidade de medida do item para notas de transferência.	781
4.7.7.53	2180025 DMANRECEB-3639 DT RE1001 Apagar informações simples nacional.....	782
4.7.7.54	2201644 DMANRECEB-3677 DT Mensagem 27.967 – Valor do PIS não confere com o calculado.....	782
4.7.7.55	2204232 DMANRECEB-3664 DT Inconsistência na Consulta de saldos por lote RE0702c	783
4.7.7.56	2285759 DMANRECEB-3842 DT Sugestão da Conta Transitória pelo Físico	784
4.7.7.57	DMANRECEB-2448 DT FIFO com Ordem Investimento no Recebimento Físico	784
4.7.7.58	DMANRECEB-2481 DT Habilitar campo Pedágio.....	785
4.7.7.59	DMANRECEB-3241 DT Não está buscando alíquota ICMS no retorno beneficiamento em notas importadas pelo TOTVS Colaboração.....	786
4.7.7.60	DMANRECEB-3305 DT Não assume alíquota de PIS e COFINS digitada no item do documento fiscal	786
4.8	Mercado Internacional - Manutenção - 12.1.20	787
4.8.1	Cadastros Gerais (Internacional) - Manutenção - 12.1.20.....	787
4.8.1.1	2094339 DMANMI02-5172 DT Inconsistência Dados Integração Fornecedor ARG	787
4.8.2	Controladoria e Finanças (Internacional) - Manutenção - 12.1.20.....	788
4.8.2.1	Contabilidade Fiscal (Internacional) - Manutenção - 12.1.20.....	788
4.8.2.2	Contas a Pagar (Internacional) - Manutenção - 12.1.20.....	789
4.8.2.3	Contas a Receber (Internacional) - Manutenção - 12.1.20.....	797
4.8.2.4	Universal (Internacional) - Manutenção - 12.1.20	803

4.8.3	Logística (Internacional) - Manutenção - 12.1.20	804
4.8.3.1	Exportação (Internacional) - Manutenção - 12.1.20	804
4.8.3.2	Importação (Internacional) - Manutenção - 12.1.20	805
4.8.4	Materiais (Internacional) - Manutenção - 12.1.20.....	806
4.8.4.1	Compras (Internacional) - Manutenção - 12.1.20	806
4.8.4.2	Estoque (Internacional) - Manutenção - 12.1.20	807
4.8.4.3	Recebimento (Internacional) - Manutenção - 12.1.20.....	807
4.8.5	Vendas e Faturamento (Internacional) - Manutenção - 12.1.20	810
4.8.5.1	Faturamento (Internacional) - Manutenção - 12.1.20	810
4.9	Saúde - Manutenção - 12.1.20	818
4.9.1	GPS - Manutenção - 12.1.20	818
4.9.1.1	1568174 DSAUGPSAUTOR-361 DT Pesquisa de movimentos da guia.....	818
4.9.1.2	1636056 DSAUGPSAUTOR-79 DT Mensagem de Erro na Agenda Médica ao Informar Carteira de Beneficiário não Cadastrado.....	818
4.9.1.3	1753068 DSAUGPSAUTOR-246 DT Tipo de Consulta Habilitado para Edição Indevidamente	819
4.9.1.4	1770028 DSAUGPSAUTOR-299 DT Registro de Exames Autorizador Web	819
4.9.1.5	Extratores GoodData - Manutenção - 12.1.20.....	820
4.9.1.6	HAC - Automação de Consultório - Manutenção 12.1.20	820
4.9.1.7	HAF - Arquivos Fiscais - Manutenção 12.1.20	821
4.9.1.8	HAT - Atendimento ao Cliente - Manutenção 12.1.20	833
4.9.1.9	HAU - Auditoria Médica - Manutenção 12.1.20	848
4.9.1.10	HAW - Autorizador - Manutenção 12.1.20	850
4.9.1.11	HCG - Cadastros Gerais GP - Manutenção 12.1.20.....	875
4.9.1.12	HFP - Faturamento de Planos de Saúde - Manutenção - 12.1.20	888
4.9.1.13	HMC - Manutenção de Cadastro - Manutenção 12.1.20	909
4.9.1.14	HMR - Marketing Receptivo - Manutenção 12.1.20.....	914
4.9.1.15	HPP - Pagamento de Prestadores - Manutenção - 12.1.20	915
4.9.1.16	HPR - Estrutura do Produto - Manutenção 12.1.20	924
4.9.1.17	HRB - Repasse de Beneficiarios - Manutenção 12.1.20	925
4.9.1.18	HRC - Revisão de Contas Médicas - Manutenção 12.1.20.....	927
4.9.1.19	HTE - Utilitários - Manutenção - 12.1.20	968
4.9.1.20	HTZ Foundation - Manutenção - 12.1.20.....	968
4.9.1.21	HVP - Venda de Planos - Manutenção 12.1.20	973
4.10	Tecnologia - Manutenção 12.1.20	1005
4.10.1	346072 DFWKFND-283 DT Agenda Automatica Nao Reagenda Pedidos	1005

4.10.1.1	346072 DFWKFND-283 Agenda automática não reagenda pedidos quando executados no mesmo tempo.	1005
4.10.2	430842 - MFRWJOI-656 DT Exportacao GotoExcel	1005
4.10.2.1	430842 - MFRWJOI-656 - Exportação GotoExcel.....	1005
4.10.3	1319655 MFRWJOI-1636 DT Nao Efetua Logout Com Login Automatico	1006
4.10.3.1	1319655 MFRWJOI-1636 Não Efetua Logout com Login Automático.....	1006
4.10.4	1376350 MFRWJOI-1391 DT Inconsistencias Envio E-Mail Datasul Mail Service	1006
4.10.4.1	1376350 - MFRWJOI-1391 - Inconsistências no envio de e-mail com Datasul Mail Service	1006
4.10.5	1381917 DFWKFND-519 DT Lentidao Programas HTML Log Exec Ativo.....	1007
4.10.5.1	Lentidão na abertura de programas HTML com o Log Exec ativo	1007
4.10.6	1414582 MFRWJOI-1353 DT Campos novos ScreenOptimizer nao habilitados	1007
4.10.6.1	1414582 MFRWJOI-1353 DT Campos novos do ScreenOptimizer não são habilitados.....	1007
4.10.7	1428590 MFRWJOI-1373 DT Campo Contendo Nos Relatorios	1008
4.10.7.1	1428590 - MFRWJOI-1373 - Campo "contendo" nos relatórios do Audit Trail.....	1008
4.10.8	1439520 DFWKSEC-156 DT Impossibilidade de Serem Abertas Multiplas Sesseoes Mesmo que em Maquinas Distintas.....	1009
4.10.8.1	1439520 - DFWKSEC-156 - Impossibilidade de Serem Abertas Múltiplas Sessões Mesmo que em Máquinas Distintas.....	1009
4.10.9	1462117 MFRWJOI-1395 DT WebServices Datasul Nao Retorna Data.....	1009
4.10.9.1	WebServices no Datasul Não Retorna Data.....	1009
4.10.10	1467761 - DFWKFND-293 DT Melhorias na rotina "RPW Eliminação de Pedidos de Execução" (BTB704AA)	1010
4.10.10.1	1467761 - DFWKFND-293 Melhorias na rotina "RPW Eliminação de Pedidos de Execução" (BTB704AA) ..	1010
4.10.11	1472663 MFRWJOI-1399 DT Importação LibreOffice Formatação Texto.....	1010
4.10.11.1	1472663 - MFRWJOI-1399 - Importação no LibreOffice não Mantem a Formatação de Texto	1010
4.10.12	1482055 MFRWJOI-1522 DT Inconsistência na Execução do Timeout	1011
4.10.12.1	1482055 MFRWJOI-1522 - Inconsistência na Execução do Timeout	1011
4.10.13	1498197 MFRWJOI-1443 DT Celulas Caracteres Invisiveis - GoToExcel	1012
4.10.13.1	1498197 MFRWJOI-1443 DT Células com Caracteres Invisíveis - GoToExcel	1012
4.10.14	1511996 DFWKAPI-169 DT Inconsistencia gerando planilha LibreOffice.....	1012
4.10.14.1	Inconsistência gerando planilha LibreOffice.....	1012
4.10.15	1512347 MFRWJOI-1428 DT Comando Quebra De Página No LibreOffice.....	1013
4.10.15.1	1512347 - MFRWJOI-1428 - Comando Quebra De Página No LibreOffice	1013
4.10.16	1530133 DFWKAPI-121 DT Tradução não é realizada em ambiente Oracle.	1013
4.10.16.1	Tradução não é realizada em ambiente Oracle.	1013
4.10.17	1542010 MFRWJOI-1458 DT Inconsistencia Validacao Campo Tipo Cadastro Programas	1014
4.10.17.1	1542010 - MFRWJOI-1458 - Inconsistências na Validação do Campo Tipo no Cadastro de Programas ..	1014

4.10.18	1546482 DFWKFND-45 DT relatorio programa x usuarios nao considera usuarios externos como ativos	1014
4.10.18.1	1546482 DFWKFND-45 O Relatório Programa x Usuários Não Considera Usuários Externos Como Ativos	1014
4.10.19	1546846 DFWKFND-41 DT Consulta Grupo Seguranca Não Considera Usuários Externos Como Ativos .	1015
4.10.19.1	1546846 DFWKFND-41 Consulta Grupo de Segurança Não Considera Usuários Externos Como Ativos .	1015
4.10.20	1546950 MFRWJOI-1482 DT Mensagem de Erro do RPW Ilegível	1015
4.10.20.1	1546950 - MFRWJOI-1482 - Mensagem de Erro do RPW Ilegível.....	1015
4.10.21	1547895 DFWKFND-63 DT Mensagem 54295 ao abrir novas janelas.....	1016
4.10.21.1	1547895 DFWKFND-63 Mensagem 54295 ao abrir novas janelas	1016
4.10.22	1591418 MFRWJOI-1480 DT Alterar programa fnd.CRUDUsuarMestre para consulta	1016
4.10.22.1	1591418 - MFRWJOI-1480 - Alterar programa fnd.CRUDUsuarMestre para consulta	1016
4.10.23	1620289 DFWKAPI-176 DT Mensagem Progress 4123 Conteudo Retorno Corrompido	1017
4.10.23.1	Mensagem Progress 4123 e Conteúdo de Retorno Corrompido	1017
4.10.24	1718930 DFWKAPI-197 DT Descricao Empresa Incorreta Cabecalho Relatorio PDF	1017
4.10.24.1	Descrição da Empresa Esta Incorreta no Cabeçalho de Relatórios PDF Estilizados.....	1017
4.10.25	1718967 DFWKFND-81 DT RPW com agenda automática e erro de licença	1018
4.10.25.1	1718967 - DFWKFND-81 - RPW com agenda automática e erro de licença.....	1018
4.10.26	1722972 DFWKFND-49 DT Erro de sintaxe no totvs_ux.war	1019
4.10.26.1	Erro de sintaxe no totvs_ux.war.....	1019
4.10.27	1737678 DFWKAPI-128 DT Mensagem de erro Progress 560	1019
4.10.27.1	1737678 DFWKAPI-128 DT Mensagem de erro Progress 560.....	1019
4.10.28	1744623 DFWKSEC-206 DT Erro ao Enviar a Empresa em Branco para o Metodo callProcedureWithTokenAndCompany	1020
4.10.28.1	1744623 - DFWKSEC-206 - Erro ao enviar a empresa em branco para o método callProcedureWithTokenAndCompany	1020
4.10.29	1746236 DFWKAPI-203 DT Mensagem Progress ao utilizar gotoExcel com acesso remoto.....	1020
4.10.29.1	Mensagem Progress ao utilizar gotoExcel com acesso remoto.....	1020
4.10.30	1765090 DFWKAPI-156 DT Formatacao Incorreta Caracteres Especiais Envio de E-mail	1021
4.10.30.1	DFWKAPI-156 - Formatacao Incorreta de Caracteres Especiais no Envio de E-mail	1021
4.10.31	1781329 MFRWJOI-1571 DT Data Inicio Validade Nao Altera Valor	1021
4.10.31.1	1781329 - MFRWJOI-1571 - Data Inicio Validade Não Altera Valor	1021
4.10.32	1791894 DFWKSEC-193 DT Desconexao Sessao Expirada Inconsistencia Comunicacao Servidor.	1022
4.10.32.1	Desconexão por Timeout e Espera de 30 Minutos para Fechar a Mensagem Referente a Sessão Expirada.....	1022
4.10.33	1798268 DFWKSEC-170 DT Sobreposicao de Telas Progress	1023
4.10.33.1	1798268 - DFWKSEC-170 - Sobreposição de Telas Progress.....	1023

4.10.34	1798829 MFRWJOI-1578 DT Incosistencia na formatacao de dados ao exportar para planilha	1023
4.10.34.1	MFRWJOI-1578 DT Incosistência na formatação de dados ao exportar para planilha	1023
4.10.35	1813287 DFWKSEC-155 DT Impossibilidade de Recuperacao de Senha Esquecida com Usuario Expirado.....	1024
4.10.35.1	1813287 - DFWKSEC-155 - Impossibilidade de Recuperacao de Senha Esquecida com Usuário Expirado.....	1024
4.10.36	1822466 DFWKFND-420 DT Limitacao Execucao de Programas com Gestao de Planos	1024
4.10.36.1	1822466 DFWKFND-420 Limitação na Execução de Programas com Gestão de Planos.....	1024
4.10.37	1838010 DFWKAPI-119 DT Geracao Incorreta Borda Célula LibreOffice	1025
4.10.37.1	Geracao Incorreta da Borda de Célula em LibreOffice	1025
4.10.38	1843663 DFWKAPI-134 DT Mensagem "Falha Consumo: -1"	1025
4.10.38.1	Mensagem "Falha Consumo: -1"	1025
4.10.39	1876907 DFWKAPI-220 DT Geracao Planilha GotoExcel Incorreta Para Celulas Tipo Texto.....	1026
4.10.39.1	Geracao incorreta de planilha via GotoExcel para células do tipo texto.....	1026
4.10.40	1901934 DFWKFND-156 DT Envio alertas audit trail nao respeita configuracoes do parametros audit trail.....	1026
4.10.40.1	1901934 DFWKFND-156 O Envio de Alertas do Audit Trail Não Respeita as Configurações do Parâmetros Audit Trail	1026
4.10.41	1933145 DFWKAPI-368 DT Gotoexcel Suprimindo Zeros Esquerda Cabecalho.....	1027
4.10.41.1	1933145 DFWKAPI-368 DT Gotoexcel está Suprimindo os Zeros à Esquerda no Cabeçalho	1027
4.10.42	1945353 DFWKSEC-277 DT Limitante Caracteres em Programas Progress.....	1028
4.10.42.1	Limitante de Caracteres no Programa "Programas Executados Usuários" Impossibilita a Leitura do Código do Programa	1028
4.10.43	1962937 DFWKFND-212 DT Situacao Pedido Monitor Execucao	1028
4.10.43.1	1962937 DFWKFND-212 - Situação não é atualizada no programa Monitor Pedido Execução	1028
4.10.44	1997466 DFWKSEC-429 DT Processo validacao programa Fluig Configurator nao finaliza	1029
4.10.44.1	Processo de validação no programa Fluig Configurator não é concluído.....	1029
4.10.45	2039068 DFWKAPI-344 DT Mensagem DLL License Server	1029
4.10.45.1	2039068 DFWKAPI-344 DT Mensagem DLL License Server	1029
4.10.46	2076850 DFWKSEC-413 DT Carregamento Consulta Rapida Saldo Estoque	1030
4.10.46.1	Inconsistência no carregamento da Consulta Rápida do Saldo em Estoque.....	1030
4.10.47	2154214 DFWKAPI-538 DT Planilhas Externas Finalizadas UTAPI013 LibreOffice.....	1030
4.10.47.1	Planilhas externas abertas são finalizadas ao utilizar a geração via UTAPI013 e LibreOffice.....	1030
4.10.48	2195138 DFWKFND-383 DT Inconsistencia ao Efetuar uma Cópia do Usuário	1031
4.10.48.1	2195138 DFWKFND-383 - Inconsistência ao Efetuar uma Cópia do Usuário	1031
4.10.49	2209142 DFWKAPI-623 DT Lock Registros Integracao GFE	1031
4.10.49.1	Lock Indevido de Registros ao Realizar Integracao GFE.....	1031

4.10.50	2266616 DFWKFND-487 DT Inconsistencia Otimizador Performance Trigger CRM.....	1032
4.10.50.1	Inconsistência ao utilizar o Otimizador de Performance para o banco do CRM	1032
4.10.51	2334291 DEAI1-1706 DT Mensagem de erro está sendo gravada no log mesmo não existindo erro	1033
4.10.51.1	2334291 - DEAI1-1706 - Mensagem de erro está sendo gravada no log mesmo não existindo erro	1033
4.10.52	20160498 DFWKSEC-477 DT Mensagem Progress WINDOW Nao E Um Atributo Queryable	1033
4.10.52.1	Mensagem Progress WINDOW Não É Um Atributo Queryable.....	1033
4.10.53	DFWKAPI-136 DT License Server Nao Ocorre Desconsumo Programas Progress	1034
4.10.53.1	Não Ocorre Desconsumo de Programas Progress Após Encerrar o DI.....	1034
4.10.54	DFWKAPI-216 DT Autenticacao Unico Usuario Servidor Email Datasul Mail Service	1034
4.10.54.1	Impossibilidade de Autenticação de Um Único Usuário no Servidor de Email Utilizando Datasul Mail Service	1034
4.10.55	DFWKAPI-218 DT Melhoria Mensagem Validacao DLL LicenseServer	1035
4.10.55.1	Melhoria na Mensagem para Validação da DLL do LicenseServer	1035
4.10.56	DFWKAPI-296 DT Parametro Opcional Emissao Relatorio Birt-Rest.....	1035
4.10.56.1	Criação de Parâmetro Opcional para Emissão de Relatório Utilizando Serviço Birt/Rest	1035
4.10.57	DFWKAPI-301 DT Conversao Nome Empresa Relatorio PDF	1036
4.10.57.1	Relatório PDF Não é Gerado devido a Conversão do Nome da Empresa	1036
4.10.58	DFWKAPI-305 DT Repasse Alteracao Programa Conversao Strings Externas	1036
4.10.58.1	Repasse da Alteração do Programa de Conversão de Strings Externas para o Importador	1036
4.10.59	DFWKAPI-312 DT Tratamento Redirect.....	1037
4.10.59.1	Tratamento de Redirect	1037
4.10.60	DFWKAPI-615 DT Retirada Restricao Linhas Planilhas XLSX	1037
4.10.60.1	Retirada da Restrição de Linhas na Geração de Planilhas com Extensão XLSX.....	1037
4.10.61	DFWKFND-47 DT Imagem Tela Sobre	1038
4.10.61.1	DFWKFND-47 Tela Sobre - Imagem.....	1038
4.10.62	DFWKFND-60 DT Permitir Manutencao Usuarios Nao Humanos Quando Integrado Ao Identity.....	1038
4.10.62.1	DFWKFND-60 Permitir a Manutenção de Usuários Não Humanos Quando Integrado ao Identity	1038
4.10.63	DFWKFND-100 DT Inconsistência na utilização do Pre-Processador.....	1039
4.10.63.1	DFWKFND-100 - Inconsistência na utilização do Pre-Processador	1039
4.10.64	DFWKFND-253 DT Inconsistencia Apresentacao Detalhes Pedido Execucao.....	1039
4.10.64.1	DFWKFND-253 - Inconsistência ao apresentar os detalhes do pedido de execução	1039
4.10.65	DFWKFND-290 DT Inclusao Campos Relatorio Por Usuario	1040
4.10.65.1	DFWKFND-290 - Criação de relatório SER001AE incluindo novos campos do cadastro de usuários.....	1040
4.10.66	DFWKFND-292 DT Alteracao Tipo Fila Execucao	1040
4.10.66.1	DFWKFND-292 - Alteração Tipo Fila Execução	1040
4.10.67	DFWKFND-295 DT Inclusao Filtro Usuarios Ativos Grupo Seguranca	1041

4.10.67.1	DFWKFND-295 - Inclusão do Filtro de Usuários Ativos no Programa Manutenção Grupo de Segurança	1041
4.10.68	DFWKFND-297 DT Melhoria Copia de Processo MEN013CA.....	1041
4.10.68.1	DFWKFND-297 - Melhoria Copia de Processo MEN013CA	1041
4.10.69	DFWKFND-307 DT Desabilitar Opcao Nao Comprimir	1042
4.10.69.1	DFWKFNC-307 - Desabilitar opção "Não comprimir" para os bancos de dados Oracle e SQL Server	1042
4.10.70	DFWKFND-309 DT Geracao e Aplicacao Automatica das Triggers do AuditTrail para Oracle ou SQLServer.....	1043
4.10.70.1	DFWKFND-309 - Geração e aplicação automática das triggers do AuditTrail para os bancos Oracle ou SQLServer.....	1043
4.10.71	DFWKFND-443 DT Padronizar Tela Impressao SER001AE	1043
4.10.71.1	DFWKFND-443 - Padronizar a Tela de Impressão (SER001AE)	1043
4.10.72	DFWKSEC-122 DT Troca Senha - Usuarios Que Não Sao Internos.....	1044
4.10.72.1	DFWKSEC-122 DT Troca Senha - Usuários que Não São Internos	1044
4.10.73	DFWKSEC-158 DT Melhoria Zoom Pagina Inicial.....	1044
4.10.73.1	DFWKSEC-158 DT Melhoria no Zoom da Página Inicial do Produto.....	1044
4.10.74	DFWKSEC-256 DT Numero de Parametros Incompativel na Fachada Java	1045
4.10.74.1	DFWKSEC-256 DT Numero de Parâmetros da Tabela Temporária de Usuários é Incompatível com a Fachada em Java	1045
4.10.75	DFWKSEC-309 DT Divergencia na Tela Inicial no Cadastro de Usuario.....	1046
4.10.75.1	DFWKSEC-309 - Divergência na tela inicial no cadastro de usuário.....	1046
4.10.76	DFWKSEC-326 DT Mensagem Indevida ao Acessar Programa Simulacao Recursos Tarefa	1046
4.10.76.1	DFWKSEC-326 - Mensagem Indevida ao Acessar Programa Simulação Recursos Tarefa.....	1046
4.10.77	DFWKSEC-335 DT Servico WEB License Server sem resposta	1047
4.10.77.1	Serviço WEB do License Server não retorna resposta	1047
4.10.78	DFWKSEC-431 DT Cadastro de itens de Menu NovoFrame.....	1047
4.10.78.1	DFWKSEC-431 DT Cadastro de itens de Menu NovoFrame.....	1047
4.10.79	DFWKSEC-455 DT Aplicar atualizacao THF	1048
4.10.79.1	DFWKSEC-455 - Aplicar atualização THF 12.1.17-fix004	1048
4.10.80	DFWKSEC-481 DT Erro ao acessar a area de trabalho	1048
4.10.80.1	DFWKSEC-481 DT Erro ao acessar a área de trabalho	1048
4.10.81	DFWKSEC-742 DT Botao salvar inoperavel ao trocar as preferencias de acesso	1049
4.10.81.1	DFWKAPI-742 - Botão salvar fica inoperável após trocar as preferencias de acesso.....	1049
4.10.82	DFWKSEC-753 DT Funcionalidade alterar senha nao retorna para o login	1050
4.10.82.1	Funcionalidade alterar senha não retorna para o login	1050
4.10.83	DFWKSEC-754 DT Esqueci minha senha apresenta mensagem indefinida	1050
4.10.83.1	Esqueci minha senha apresenta mensagem indefinida	1050

4.10.84	MFRWJOI-520 DT Validacao de inconsistencia de empresas duplicadas	1051
4.10.84.1	MFRWJOI-520 - Validar inconsistência de empresas duplicadas	1051
4.10.85	MFRWJOI-1342 DT Refatorar o Codigo do Programa men906zb	1051
4.10.85.1	MFRWJOI-1342 Refatorar o Codigo do Programa MEN906ZB	1051
4.10.86	MFRWJOI-1359 DT Validacao Espacos em Branco no Final Campo Senha	1052
4.10.86.1	MFRWJOI-1359 DT Validação de Espaços em Branco no Final do Campo SENHA	1052
4.10.87	MFRWJOI-1563 - Botão Salvar não efetiva ação no IE (Troca Senha)	1052
4.10.87.1	MFRWJOI-1563 - Botão Salvar não efetiva ação no IE (Troca Senha)	1052
4.10.88	MFRWJOI-1566 DT Inconsistencia Parse JSON	1053
4.10.88.1	Inconsistência no Parse JSON.....	1053
4.10.89	MFRWJOI-1600 DT Mensagem de Erro ao Abrir TOTVS 12 (Oracle)	1053
4.10.89.1	MFRWJOI-1600 - Mensagem de Erro ao Abrir TOTVS 12 (Oracle)	1053
4.10.90	MFRWJOI-1602 DT Atualização THF para a versão 12.1.17-fix002	1054
4.10.90.1	MFRWJOI-1602 - Atualização THF para a versão 12.1.17-fix002.....	1054
4.10.91	MFRWJOI-1608 DT Validacao Usuarios Simultaneos no Ambiente de Demonstracao	1054
4.10.91.1	MFRWJOI-1608 DT Validação de Usuários Simultâneos no ambiente de Demonstração	1054
4.10.92	UFRWJOI-25 DT DLL License Server	1055
4.10.92.1	UFRWJOI-25 DT DLL License Server	1055
4.10.93	UFRWJOI-92 DT audit trail nao gera dados de auditoria bancos oracle ms sql	1055
4.10.93.1	UFRWJOI-92 - Audit Trail não gera dados de auditoria em bancos Oracle e MS SQL.	1055
4.11	Vendas - Manutenção - 12.1.20.....	1056
4.11.1	Vendas e Faturamento - Manutenção - 12.1.20	1056
4.11.1.1	Administração de Cotas - Manutenção - 12.1.20	1056
4.11.1.2	Administração do Preço de Venda - Manutenção - 12.1.20	1056
4.11.1.3	Business Analytics (BA) - Manutenção - 12.1.20	1057
4.11.1.4	Cadastros - Manutenção - 12.1.20	1057
4.11.1.5	Contratos de Venda - Manutenção - 12.1.20.....	1060
4.11.1.6	Cotações de Venda - Manutenção - 12.1.20.....	1061
4.11.1.7	Embarque - Manutenção - 12.1.20	1062
4.11.1.8	Faturamento - Manutenção - 12.1.20.....	1063
4.11.1.9	Pedidos - Manutenção - 12.1.20	1105
4.12	CRM - Manutenção - 12.1.20	1122
4.12.1	Administração do CRM - Manutenção - 12.1.20.....	1122
4.12.1.1	1761555 DMANCRM1-3442 DT Execução de Relatório sem Parâmetro de Usuário.....	1122
4.12.1.2	2137924 DMANCRM1-4076 DT Importação de Lead	1122

4.12.2	Campanhas - Manutenção - 12.1.20.....	1123
4.12.2.1	1584028 DMANCRM1-3103 DT Exclusão não Permitida de Usuários da Campanha	1123
4.12.2.2	1769719 DMANCRM1-3458 DT Grupos de Usuário Diferentes da Ação	1124
4.12.2.3	2031799 DMANCRM1-3914 Não permite múltipla seleção de usuários na ação da campanha	1124
4.12.2.4	2034553 DMANCRM1-3980 DT Data Final Altera Data de Início da Campanha.....	1125
4.12.3	Gestão de Contas - Manutenção - 12.1.20	1126
4.12.3.1	509451 DMANCRM1-3751 DT CNPJ Duplicado na Manutenção de Contas	1126
4.12.3.2	1804756 DMANCRM1-3662 DT Lista de Ocorrências sem Origem	1126
4.12.3.3	1809083 DMANCRM1-3552 DT Geração de Público não Considera Busca Rápida	1127
4.12.3.4	1899174 DMANCRM1-3679 DT Manutenção de Conta sem Campo de Categoria	1128
4.12.3.5	2034080 DMANCRM1-3983 DT Poucos Campos no Controle de Leads	1128
4.12.3.6	2137802 DMANCRM1-4106 DT Telas HTML de Contas sem Campo de Classificação	1129
4.12.3.7	2196843 DMANCRM1-4235 DT Pesquisa avançada ramo de atividade	1130
4.12.4	Oportunidades - Manutenção - 12.1.20	1130
4.12.4.1	1872546 DMANCRM1-3724 DT Estratégia de Venda não Registra Transição	1130
4.12.4.2	1875911 DMANCRM1-3708 DT Natureza de Operação Inválida ao Gerar Cotação	1131
4.12.4.3	2137675 DMANCRM1-4077 Campo Itens na Meta da Fase da Estratégia	1132
4.12.4.4	2167289 DMANCRM1-4132 Apresentação do funil de oportunidades	1132
4.12.5	Relacionamento - Manutenção - 12.1.20	1133
4.12.5.1	1539844 DMANCRM1-3285 DT Requisições Longas no Calendário de Tarefas.....	1133
4.12.5.2	1830471 DMANCRM1-3568 DT Funil de Oportunidades sem Informação de Itens.....	1134
4.12.5.3	2020688 DMANCRM1-3899 Texto do Histórico de Ação Apresentado Fora de Ordem	1134
4.12.6	Suporte - Manutenção - 12.1.20	1135
4.12.6.1	1668842 DMANCRM1-3213 DT Parâmetro de Exclusão de Ocorrência não Setado	1135
4.12.7	Funções Globais - Manutenção - 12.1.20	1136
4.12.7.1	1756093 DMANCRM1-3566 DT Inconsistência ao Anexar Documentos.....	1136
4.12.7.2	2244349 DMANCRM1-4245 DT Trigger de Tabela não Acionada	1136
4.12.8	Integrações - Manutenção - 12.1.20	1137
4.12.8.1	1903887 DMANCRM1-3873 DT Integração de Telefone do Transportador	1137
4.12.8.2	2030700 DMANCRM1-3973 DT Duplicidade de Conta Integrada ao Outlook.....	1138
4.12.8.3	2324698 DMANCRM1-4357 DT Representante ERP não Replicado para o CRM	1139
4.12.9	Dashboard - Manutenção - 12.1.20	1139
4.12.9.1	2017631 DMANCRM1-3897 DT Gráfico sem Lista de Tarefas Executadas	1139
4.13	Recursos Humanos - Manutenção - 12.1.20	1140
4.13.1	Administração de Pessoal - Manutenção - 12.1.20.....	1140

4.13.1.1	Benefícios - Manutenção - 12.1.20	1140
4.13.1.2	Controle de Frequência - Manutenção - 12.1.20.....	1141
4.13.1.3	Férias e Rescisões - Manutenção - 12.1.20.....	1143
4.13.1.4	Folha Agrícola - Manutenção - 12.1.20	1146
4.13.1.5	Folha de Pagamento - Manutenção - 12.1.20	1147
4.13.1.6	Folha Educacional - Manutenção - 12.1.20	1156
4.13.2	eSocial - Manutenção - 12.1.20.....	1157
4.13.2.1	1422303 DTSESOCIAL01-2154 DT FP9825 - Erro ao acessar o programa.....	1157
4.13.2.2	1528509 DTSESOCIAL01-2412 DT Eliminação Programação de Rescisão deve Eliminar a Mensagem S-2299/S-2399	1157
4.13.2.3	1536513 DTSESOCIAL01-2671 DT FP1440 - Complemento eSocial - Endereço	1159
4.13.2.4	1616215 DTSESOCIAL01-2557 DT Botão eSocial Desabilitado no MT0728 e MT0738	1160
4.13.2.5	1663821 DTSESOCIAL01-2651 DT FP0560 x campo Terc Susp.....	1160
4.13.2.6	1775985 DTSESOCIAL01-3085 DT Erro digitação de Batidas	1161
4.13.2.7	2082042 DTSESOCIAL01-3634 DT Cancela Mensagens eSocial Ambiente Produção - enviadas ao TAF..	1162
4.13.2.8	2105451 DTSESOCIAL01-3540 DT FP0560 complemento eSocial	1163
4.13.2.9	2113283 DTSESOCIAL01-3496 DT Acerto de município pessoa física	1163
4.13.2.10	2157633 DTSESOCIAL01-3542 DT FR5140 Não Habilita o botão de complemento do eSocial	1164
4.13.2.11	2160679 DTSESOCIAL01-3576 DT FP0560A - Campo Contratação PCD Matriz diferente de 0001.....	1164
4.13.2.12	2237353 DTSESOCIAL01-3719 DT Procedimento quando o ambiente HCM Produção for Copiado para o ambiente HCM Testes	1165
4.13.2.13	2240935 DTSESOCIAL01-3732 DT Emissão do recibo de pagamento - Erro técnico 91	1166
4.13.2.14	2250867 DTSESOCIAL01-3733 DT Mensagem com Status 13 Rejeitada Governo Não é Reprocessada...1167	
4.13.2.15	2273759 DTSESOCIAL01-3772 DT Atualiza Status Mensagens eSocial - retorno TAF.....	1167
4.13.2.16	2285782 DTSESOCIAL01-3863 DT FR5160 Valida Motivo do Complemento para 3º Fase.....	1170
4.13.2.17	2287734 DTSESOCIAL01-3795 DT Mudar Carga Teste para Carga Oficial.....	1170
4.13.2.18	2307740 DTSESOCIAL01-3874 DT FP0030 Não Permitia Relacionar Evento ao Processo de uma Empresa Específica.....	1171
4.13.2.19	2329001 DTSESOCIAL01-3986 - DT Nome Cargo para o eSocial com Erro Quando Tem mais de 100 Caracteres	1172
4.13.2.20	2347241 DTSESOCIAL01-595 DT FP9890/FP9850 Inconsistência Técnica (15360) ao Consultar Retorno das Mensagens.....	1173
4.13.2.21	2350910 DTSESOCIAL01-3983 DT FP9815 - Manutenção Admissão Preliminar x 2a Fase eSocial	1173
4.13.2.22	2361642 DTSESOCIAL01-3818 DT Erro Técnico 'Parsing JSON' (15360) no FP9850 / FP9860 / FP9890 ...	1175
4.13.2.23	2396051 DTSESOCIAL01-4103 DT FP9890 aborta processamento e não atualiza status das mensagens	1175
4.13.2.24	2397612 DTSESOCIAL01-4061 DT FP9840 Não Gera Indicador de Primeiro Emprego	1177

4.13.2.25	2398751 DTSESOCIAL01-4124 - DT FP9810 com Períodos de Validade Incorretos	1177
4.13.2.26	2401770 DTSESOCIAL01-4083 DT FP1500/FP1440 Gera Alteração Cadastral Indevidamente	1178
4.13.2.27	2402080 DTSESOCIAL01-4150 DT FP9840 Não Atualiza Carga Oficial como Encerrada	1179
4.13.2.28	2410379 DTSESOCIAL01-4250 DT FP1500 gera mensagem de erro S-2200-026 Dados do registro CTPS incompletos.....	1179
4.13.2.29	2415119 DTSESOCIAL01-4139 DT Cancela Mensagens eSocial Ambiente Produção/Atualiza Status - enviadas ao TAF	1180
4.13.2.30	2436069 DTSESOCIAL01-4272 DT FP1600 x Motivo Afastamento em Branco.....	1181
4.13.2.31	2457682 DTSESOCIAL01-4468 DT Tipo de Contrato de Trabalho Indeterminado/Determinado	1181
4.13.2.32	2849783 DTSESOCIAL01-6235 DT Tipo Mensagem enviada	1185
4.13.2.33	2884730 DTSESOCIAL01-5793 DT Número CTPS utilizando tamanho incorreto do campo.....	1185
4.13.2.34	3068531 DTSESOCIAL01-6276 DT FR5120 erro CRC	1186
4.13.2.35	DTSESOCIAL01-393 DT Eliminação de funcionários x mensagens eSocial.....	1187
4.13.2.36	DTSESOCIAL01-407 DT Alteração CPF/Pessoa Física Funcionário.....	1187
4.13.2.37	DTSESOCIAL01-440 DT Informações FGTS/INSS de Períodos Antigos.....	1188
4.13.2.38	DTSESOCIAL01-658 DT FP9860/FP9850 - TAF Devolve Erro 0 (zero) ao Enviar Mensagem.....	1189
4.13.2.39	DTSESOCIAL01-1372 DT Duas Alterações Contratuais na Mesma Data	1189
4.13.2.40	DTSESOCIAL01-2827 DT Campo Série Carteira de Trabalho TRCT/eSocial.....	1190
4.13.2.41	DTSESOCIAL01-2885 DT FP1500 Bloco Consig FGTS no S-2299 para atender leiute 2.4.01	1191
4.13.2.42	DTSESOCIAL01-3058 DT Código da mensagem de erro do S-2190	1192
4.13.2.43	DTSESOCIAL01-3212 DT Aviso Prévio - Movimentação com a Segunda data de Faseamento.....	1192
4.13.2.44	DTSESOCIAL01-3316 DT Novo Campo Admissão Funcionário	1193
4.13.2.45	DTSESOCIAL01-3317 DT Validação Campo Tipo Admissão	1195
4.13.2.46	DTSESOCIAL01-3318 DT FP1600 - Transferência Manual - Entrada por Transferência.....	1196
4.13.2.47	DTSESOCIAL01-3319 DT FP1600 - Transferência Manual - Saída por Transferência entre Empresas	1198
4.13.2.48	DTSESOCIAL01-3320 DT FP9860 - Sincronizador eSocial - Não Integra com o TAF Todas as Mensagens de Cargos, Horários e Rúbricas	1199
4.13.2.49	DTSESOCIAL01-3439 DT FP9890 - está validando o ambiente produção do governo quando o tipo de ambiente é teste	1199
4.13.2.50	DTSESOCIAL01-3444 DT FP1840 - Barrar transferência quando estabelecimento origem e destino estiverem diferentes	1200
4.13.2.51	DTSESOCIAL01-3579 DT Controle de Mensagens eSocial - Status 13 Rejeitada Governo	1200
4.13.3	Gestão de Pessoal - Manutenção - 12.1.20	1201
4.13.3.1	Administração de Treinamento - Manutenção - 12.1.20.....	1202
4.13.3.2	Cargos e Salários - Manutenção - 12.1.20	1203
4.13.3.3	Habilidades e Competências - Manutenção - 12.1.20	1204
4.13.3.4	Orçamento de Pessoal - Manutenção - 12.1.20	1204

4.13.4	Portal HCM - Manutenção - 12.1.20	1205
4.13.4.1	1099189 DTSTSARHPORT01-562 DT Meus Dados Histórico de Turnos.....	1205
4.13.4.2	1108299 DTSTSARHPORT01-573 DT Meus Dados Provisões	1205
4.13.4.3	1426977 DTSTSARHPORT01-1322 DT Gerar Sincronização Portal HCM	1206
4.13.4.4	1721765 DTSTSARHPORT01-1618 DT Recibo de Férias	1206
4.13.4.5	1833987 DTSTSARHPORT01-1722 DT Férias não aparecem.....	1207
4.13.4.6	1884419 DTSTSARHPORT01-1720 DT Performance na emissão de folha de pagamento	1207
4.13.5	Responsabilidade Social - Manutenção - 12.1.20.....	1208
4.13.5.1	Medicina do Trabalho - Manutenção - 12.1.20	1208
4.13.5.2	Segurança do Trabalho - Manutenção - 12.1.20.....	1211
4.14	Agroindústria - Manutenção - 12.1.20	1213
4.14.1	Originação de Grãos - Manutenção - 12.1.20.....	1213
4.14.1.1	Venda, Compra e Armazenagem de Grãos - Manutenção - 12.1.20	1213
4.15	BA - Manutenção 12.1.20	1236
4.15.1	2288026 DMANBABI1-590 DT Extrator Cliente Truncar Nome.....	1236
4.15.1.1	Extrator Cliente Truncar Nome	1236
5	Alterações Técnicas 12.1.20	1237
5.1	Alterações de Dicionário - 12.1.20.....	1237
5.1.1	Alteração de dicionário para ambiente Datasul 12.....	1237
5.1.1.1	Banco: EMSINC:	1237
5.1.1.2	Banco: MDTCRM:	1237
5.1.1.3	Banco: EMSGRA:	1238
5.1.1.4	Banco: MGADM:	1238
5.1.1.5	Banco: MGCEX:	1238
5.1.1.6	Banco: MGDBR:	1238
5.1.1.7	Banco: MGDIS:	1238
5.1.1.8	Banco: MGFIS:	1239
5.1.1.9	Banco: MGFRO:.....	1239
5.1.1.10	Banco: MGIND:.....	1239
5.1.1.11	Banco: MGMNT:	1240
5.1.1.12	Banco: MGMRP:	1240
5.1.1.13	Banco: MGSCM:	1240
5.1.1.14	Banco: MOV2LOC:	1240
5.1.1.15	Banco: MOVDIS:.....	1240
5.1.1.16	Banco: MOVFIS:	1242

5.1.1.17	Banco: MOVIND:	1242
5.1.1.18	Banco: TOTVSGEN:.....	1242
5.1.1.19	Banco: WMOVDIS:.....	1247
5.1.1.20	Banco: CAD5LOC:	1247
5.1.1.21	Banco EMSFIN:	1247
5.1.1.22	Banco EMSUNI:.....	1247
5.1.1.23	Banco MOVFIN:.....	1247
5.1.1.24	Banco SRCADGER:.....	1248
5.1.1.25	Banco SRMOVBEN:	1249
5.1.1.26	Banco SRMOVCON:	1249
5.1.1.27	Banco SRMOVFIN:	1249
5.1.1.28	Banco DTHRGST:.....	1249
5.1.1.29	Banco DTHRPHYC:	1250
5.1.1.30	Banco DTHRTMA:	1250
5.2	M.E.R. - Modelo de Entidade e Relacionamentos 12.1.20	1251
5.3	Tabelas que Tiveram o CRC Alterado - 12.1.20.....	1252
5.3.1	Tabelas que Tiveram o CRC Alterado.....	1252
5.4	Tabelas Temporárias que Podem ser Excluídas Após Atualização da 12.1.20	1253
5.4.1	Tabelas Temporárias que Podem ser Excluídas Após Atualização	1253
6	Liberação Especial 12.1.20	1260
6.1	Liberação Especial Foundation 12.1.20	1260
6.1.1	Liberação Especial - 12.1.20	1260
6.2	Liberação Especial GPS 12.1.20.....	1260
6.2.1	12.1.20-8	1262
6.2.2	12.1.20-18	1263
6.2.3	12.1.20-20	1264
6.2.4	12.1.20-302	1264
6.2.5	12.1.20-303	1265
6.2.6	12.1.20-304	1266
6.2.7	12.1.20-305	1267
6.2.8	12.1.20-306	1268
6.2.9	12.1.20-307	1268
6.2.10	12.1.20-308	1269
6.2.11	12.1.20-309	1270

6.2.12	12.1.20-310	1270
6.2.13	12.1.20-311	1271
6.2.14	12.1.20-312	1272
6.2.15	12.1.20-313	1272
6.2.16	12.1.20-314	1273

Clique [aqui¹](#) para visualizar o documento em PDF.

¹ <http://tdn.totvs.com/download/attachments/311628529/Release%2012.1.20.pdf?api=v2&modificationDate=1523501670000&version=1>

1 Conteúdos relacionados

Sorry, the widget is not supported in this export.
But you can reach it using the following URL:

<https://www.youtube.com/watch?v=kOZB0XnDyTw>

2 Inovação - 12.1.20

2.1 Agroindústria - Inovação - 12.1.20

2.1.1 Originação de Grãos - Inovação - 12.1.20

2.1.1.1 Venda, Compra e Armazenagem de Grãos - Inovação - 12.1.20

- 909871 DAGROOGD-433 DT Estorno da NC via GG8000 (see page 41)
- 1091790 DAGROOGD-728 DT Pagamento Compras pelo Contas a Pagar (see page 42)
- 1139566 DAGROOGD-810 DT Descrição do contrato não obrigatório no TS / Contrato (see page 43)
- 1139610 DAGROOGD-817 DT Enviar email quando a situação do TS estiver "Pendente" (see page 43)
- 1248338 DAGROOGD-968 DT Entrega Futura - excedente última carga (see page 44)
- 1273906 DAGROOGD-992 DT GG0103 - TS Vendas - Cod Inscrição (see page 45)
- 1582761 DAGROOGD-1443 DT Nota Fiscal Pendente no Recebimento para ajuste (see page 45)
- 1840936 DAGROOGD-1652 DT Replicar Cotação para Componentes (see page 46)
- 1898209 DAGROOGD-1733 DT TS Venda - Campo Cidade (see page 46)
- 2075594 DAGROOGD-1820 DT Reversões Hedge (see page 47)
- 2130742 DAGROOGD-1868 DT Retenção imposto complemento GG8000 (see page 47)
- 2180242 DAGROOGD-1912 DT Contrato a Fixar está apresentando erro 18032 Mês da Bolsa deve ser informada (see page 48)
- DAGROOGD-729 DT Bonificação dos descontos de classificação (see page 49)
- DAGROOGD-901 DT Relatório para conciliar valores fechamento (see page 49)
- DAGROOGD-983 DT Possibilitar a geração de uma nota saída com mais de um item (see page 50)
- DAGROOGD-1180 DT Incluir Descrição dos Impostos Retidos na observação do documento (see page 50)
- DAGROOGD-1282 DT Tolerância para bloqueio por diferença do preço unitário entre a nota fiscal e o contrato (see page 51)
- DAGROOGD-1369 DT Aprovação de Componente pela rotina de Novos Negócios (see page 52)
- DAGROOGD-1461 DT GG4164 Campos Data Inclusão do Contrato (see page 52)
- DAGROOGD-1812 DT Salvar filtro rotina Novos Negócios (see page 53)
- DAGROOGD-1905 DT Aumento do campo código grupo de cliente (see page 53)

909871 DAGROOGD-433 DT Estorno da NC via GG8000

Estorno da NC via GG8000

Linha de Produto:	Datasul.
Segmento:	Agroindústria.
Módulo:	Venda, Compra e Armazenagem de Grãos.

Função:	GG8000 - Fechamento Financeiro Compra
Situação/ Requisito:	Na rotina de Fechamento Financeiro Compra (GG8000), foi identificado a necessidade de estornar automaticamente a nota de crédito quando cancelar o Fechamento Financeiro.
Solução/ Implementação :	O programa foi ajustado para que ao cancelar um fechamento financeiro, que tenha Notas de Crédito já emitidas e vinculadas ao processo, as mesmas serão canceladas no financeiro no próprio processo de cancelamento do fechamento. Serão respeitadas as regras de permissão usuário para cancelamento no financeiro, bem como demais condições e validações que o financeiro exige para efetuar este cancelamento

1091790 DAGROOGD-728 DT Pagamento Compras pelo Contas a Pagar

Pagamento Compras pelo Contas a Pagar

Linha de Produto:	Datasul.
Segmento:	Agroindústria.
Módulo:	Venda, Compra e Armazenagem de Grãos
Função:	GG2000 - Romaneios.
Situação/ Requisito:	Quando o grupo de estoque do item está parametrizado como "Considera Preço de Entrada", não há necessidade de fixação de preço. Para esses casos, o pagamento ao fornecedor poderia ser realizado diretamente via rotinas do Contas à Pagar, sem necessidade de realizar o Fechamento Financeiro.

Solução/Implementação:	<p>No GG2004H - Manutenção de Notas, acessado através do botão "Dados NF" do Romaneio, foi incluído o campo "Forma Pagamento". Este campo é visível apenas quando o Grupo de Estoque do Item do movimento está parametrizado como "Considera Preço de Entrada" no GG1089 - Parâmetros Grãos Grupos de Estoque, sendo possível informar os seguintes valores:</p> <ul style="list-style-type: none"> • Fechto Financeiro - Indica que o pagamento do movimento será realizado via GG8000 - Fechamento Financeiro Compra, este é o valor padrão. • Contas à Pagar - Indica que o pagamento será realizado via contas à pagar, não sendo possível realizar fechamento financeiro para esse movimento. Quando selecionado, a duplicata e o título gerados não utilizarão a espécie de Entrega do Originação (GG1005 - Parâmetros Originação de Grãos). Será criado no contrato - pasta "Movim", além do movimento do tipo "Entrega", um movimento do tipo "Pagamento" com a mesma quantidade da entrega. Dessa forma, esse romaneio não ficará disponível para pagamento via Fechamento Financeiro.
-------------------------------	-------------------------------------------------------------------------------------------------------------------------------------------------------------------------------------------------------------------------------------------------------------------------------------------------------------------------------------------------------------------------------------------------------------------------------------------------------------------------------------------------------------------------------------------------------------------------------------------------------------------------------------------------------------------------------------------------------------------------------------------------------------------------------------------------------------------------------------------------------------------------------------------------------------------------------------------------------------------------------------------------------------------------------------------------------------------------------------------------------------------------

1139566 DAGROOGD-810 DT Descrição do contrato não obrigatório no TS / Contrato

Descrição do contrato não obrigatório no TS / Contrato

Linha de Produto:	Datasul
Segmento:	Agroindústria
Módulo:	Venda, Compra e Armazenagem de Grãos
Função:	GG0103 - Registrar Novos Negócios
Situação/Requisito:	Na geração do Contrato deve-se retirar a obrigatoriedade de preenchimento do campo Descrição do Contrato.
Solução/Implementação:	Foi efetuado o tratamento da rotina para que não seja obrigatório o preenchimento da Descrição do Contrato.

1139610 DAGROOGD-817 DT Enviar email quando a situação do TS estiver "Pendente"

Enviar email quando a situação do TS estiver "Pendente"

Linha de Produto:	Datasul.
Segmento:	Agroindústria.

Módulo:	Venda, Compra e Armazenagem de Grãos
Função:	GG0103 - Registrar Novos Negócios
Situação/Requisito:	Permitir o envio de e-mail quando Trade Slip se encontrar em situação "Pendente"
Solução/Implementação:	<p>Novo parâmetro incluído na rotina Parâmetros Grãos Estabelecimento (GG1107), o qual define o destino de e-mails quando o Trade Slip encontrar-se pendente aprovação.</p> <p>GG1107 - Pasta Geral:</p> <ul style="list-style-type: none"> • Nenhum (não enviará e-mails quando a situação do Trade Slip for "Pendente") • Aprovadores (os e-mails serão direcionados para usuários parametrizados na rotina Limites de Aprovação - GG1094) • E-mail Negócios (indica que os destinatários serão aqueles parametrizados na rotina E-mail Negócios - GG5015)

1248338 DAGROOGD-968 DT Entrega Futura - excedente última carga

Entrega Futura - excedente última carga

Linha de Produto:	Datasul.
Segmento:	Agroindústria.
Módulo:	Venda, Compra e Armazenagem de Grãos
Função:	GG2000 - Romaneios
Situação/Requisito:	Ao vincular a última carga em contrato com nota global (compra para entrega futura) o sistema não permite alocar parte da carga em outro contrato.
Solução/Implementação:	A rotina foi ajustada para que após a seleção de notas futuras via (GG2000U), caso ainda haja saldo no romaneio, permitir selecionar outro contrato ou mesmo seja criado um contrato balcão.

1273906 DAGROOGD-992 DT GG0103 - TS Vendas - Cod Inscrição

GG0103 - TS Vendas - Cod Inscrição

Linha de Produto:	Datasul.
Segmento:	Agroindústria.
Módulo:	Venda, Compra e Armazenagem de Grãos.
Função:	GG0103 - Novos Negócios.
Situação/Requisito:	Foi identificada a necessidade no Trade Slip de Vendas da rotina novos negócios, ter o campo Inscrição para ser informado, assim como já acontece no Trade Slip de Compras.
Solução/Implementação:	Foi incluso na rotina de novos negócios, na aba Contrato II o campo de código de inscrição, contemplando a necessidade encontrada.

1582761 DAGROOGD-1443 DT Nota Fiscal Pendente no Recebimento para ajuste

Nota Fiscal Pendente no Recebimento para ajuste

Linha de Produto:	Datasul
Segmento:	Agroindústria
Módulo:	Venda, Compra e Armazenagem de Grãos
Função:	GG2000 - Romaneios
Situação/Requisito:	No recebimento de Remessas (entregas) está ficando diferenças no valor total devido o número de casas decimais, no GG2000 há possibilidade de informar 5 casas decimais e as notas estão vindo com 6, com isto ocorre diferença de centavos.

Solução/Implementação:	A rotina de romaneio foi revisada para quando tipo movimento Entrada for Retorno Remessa Terceiros, habilitar a opção "Gerar Documento Pendente" nos "Dados NF" do Romaneio, possibilitando que após a confirmação do romaneio o documento fique pendente de atualização no RE1001.
-------------------------------	-------------------------------------------------------------------------------------------------------------------------------------------------------------------------------------------------------------------------------------------------------------------------------------

1840936 DAGROOGD-1652 DT Replicar Cotação para Componentes

Replicar Cotação para Componentes

Linha de Produto:	Datasul.
Segmento:	Agroindústria.
Módulo:	Venda, Compra e Armazenagem de Grãos
Função:	GG0103 - Registrar Novos Negócios
Situação/Requisito:	Percebeu-se a necessidade de uma funcionalidade que possibilite a replicação da cotação para todos os componentes de uma só vez.
Solução/Implementação:	Nova flag incluída para informar cotação de componentes (GG0103DA). Caso o item do Trade Slip não possua parametrização Hedge Moeda ativado, uma nova flag, "Replica Cotação", estará visível em tela, Ao confirmar cotação, caso a flag esteja marcada, o valor será replicado para todos componentes no browser.

1898209 DAGROOGD-1733 DT TS Venda - Campo Cidade

TS Venda - Campo Cidade

Linha de Produto:	Datasul.
Segmento:	Agroindústria.
Módulo:	Venda, Compra e Armazenagem de Grãos
Função:	GG0103 - Registrar Novos Negócios

Situação/Requisito:	Durante a alteração de um Trade Slip de Vendas novo, caso a cidade seja modificada, a mesma não está sendo salva ao confirmar.
Solução/Implementação:	A cidade pode ser informada na tela de item para Trade Slip Vendas, portanto a rotina foi ajustada para desabilitar o campo Cidade e UF após a primeira confirmação, tornando assim a alteração de cidade viável apenas pela janela de item do Trade Slip.

2075594 DAGROOGD-1820 DT Reversões Hedge

Reversões Hedge

Linha de Produto:	Datasul.
Segmento:	Agroindústria.
Módulo:	Venda, Compra e Armazenagem de Grãos
Função:	GG0104 - Monitor Hedge
Situação/Requisito:	Listar na grid Reversões Hedge Moeda as informações de Número do Trade Slip, Versão e Numero do Contrato, para ser possível rastrear quando exportadas para planilha.
Solução/Implementação:	A rotina foi ajustada para que as informações sejam exibidas em ambas grid.

2130742 DAGROOGD-1868 DT Retenção imposto complemento GG8000

Retenção imposto complemento GG8000

Linha de Produto:	Datasul.
Segmento:	Agroindústria.
Módulo:	Venda, Compra e Armazenagem de Grãos.

Função:	GG8000 - Fechamento Financeiro Compra.
Situação/ Requisito:	Em um contrato as cargas entraram a 2,3 % mas a alíquota do imposto agora é 1,30. Então a partir da data o novo imposto deve ser 1,3 e não 2,3 como foi a carga. Importante considerar que qualquer nota fiscal emitida após a edição da Lei 13.606, ou seja, 10 de janeiro, precisa obedecer a determinação nela contida, fazendo a retenção de 1,3%. Dessa forma, se o complemento for em 2018, ainda que vinculado a uma nota fiscal original, emitida em 2017, cuja retenção tenha sido de 2,3%, deverá reter 1,3%.
Solução/ Implementação:	A rotina de cálculo do imposto do complemento foi alterada de modo a considerar a alíquota do cadastro do imposto e não mais a alíquota das notas complementadas.

2180242 DAGROOGD-1912 DT Contrato a Fixar está apresentando erro 18032 Mês da Bolsa deve ser informada

Contrato a Fixar está apresentando erro 18032 Mês da Bolsa deve ser informada

Linha de Produto:	Datasul.
Segmento:	Agroindústria.
Módulo:	Venda, Compra e Armazenagem de Grãos.
Função:	GG1001B - Detalhe Contrato Compra
Situação/ Requisito:	Após criar um contrato a fixar pela rotina Novos Negócios (GG0103), ao consultá-lo na rotina Detalhe Contrato Compra (GG1001B) observamos na aba "Comp" não possui calendário bolsa informado, porém na alteração de alguma informação do contrato, ao salvar, a rotina solicita que seja informado um calendário bolsa (Erro 18032 - Mês da Bolsa deve ser informada!).
Solução/ Implementação:	<p>Detectamos uma inconsistência na geração do contrato pela rotina de Novos Negócios, o qual, não está atualizando as informações Mês da Bolsa. Realizada revisão na rotina, o qual passará a gravar a informação conforme parametrizado.</p> <p>Para o contrato em questão será necessário informar Mês da Bolsa no momento da alteração do contrato. Desta forma, não há necessidade de ajuste na validação.</p>

DAGROOGD-729 DT Bonificação dos descontos de classificação

Bonificação dos descontos de classificação

Linha de Produto:	Datasul.
Segmento:	Agroindústria.
Módulo:	Venda, Compra e Armazenagem de Grãos.
Função:	GG2012 - Classificação
Situação/Requisito:	A bonificação dos exames de classificação é uma prática administrativa/comercial, no momento do pagamento pode ser definido que para algumas cargas de um produtor será desconsiderado o desconto de peso físico referente exames de classificação.
Solução/Implementação:	Foram incluídos na rotina de Classificação (GG2012) um novo campo, Qtd Física, e um botão de confirmação. Neste novo campo, será possível alterar a quantidade física de movimentações Entrada Compra, de acordo com o percentual parametrizado para o usuário, ou grupo, na rotina Permissão Usuários (GG1012). Essa alteração de quantidade modifica também a pendência gerada na rotina Pendências Fiscais Originação (GG2074). Também cria um histórico de alteração na rotina Contratos (GG1001) aba Histórico.

DAGROOGD-901 DT Relatório para conciliar valores fechamento

Relatório para conciliar valores fechamento

Linha de Produto:	Datasul.
Segmento:	Agroindústria.
Módulo:	Venda, Compra e Armazenagem de Grãos.
Função:	GG8006 - Conciliamento Fechamento Financeiro
Situação/Requisito:	Necessidade de um relatório novo referente os títulos do fechamento para que consiga fazer uma conciliação antes do encontro de contas.

Solução/Implementação:	Um novo relatório foi criado para facilitar a conciliação do fechamento financeiro, com informações como: Quantidade Fiscal, Valor Fiscal, Valor Original e Saldo Financeiro e Valor Fixado.
-------------------------------	----------------------------------------------------------------------------------------------------------------------------------------------------------------------------------------------

DAGROOGD-983 DT Possibilitar a geração de uma nota saída com mais de um item

Possibilitar a geração de uma nota saída com mais de um item

Linha de Produto:	Datasul.
Segmento:	Agroindústria.
Módulo:	Venda, Compra e Armazenagem de Grãos.
Função:	GG2000 - Romaneio.
Situação/Requisito:	Possibilitar a geração de uma nota saída com mais de um item via Rotina Romaneio(GG2000).
Solução/Implementação:	Foi realizado um ajuste na rotina possibilitando que seja gerado um Romaneio de saída com uma nota e com mais de um item, desde que seja a mesma serie, itens com series diferentes a rotina continua gerando uma nota para cada item.

DAGROOGD-1180 DT Incluir Descrição dos Impostos Retidos na observação do documento

[Informação Impostos Retidos na observação do romaneio/contra nota](#)

Linha de Produto:	Datasul.
Segmento:	Agroindústria.
Módulo:	Venda, Compra e Armazenagem de Grãos.
Função:	GG2000 - Romaneios
Situação/Requisito:	Ao atualizar um documento de compra através da rotina GG2000 - Romaneios, é solicitado que na observação do documento estejam descritos os impostos retidos no mesmo.

Solução/Implementação:	Foi adicionada uma flag na rotina Parâmetros Grãos Estabelecimento (GG1107), Gerar Impostos Retidos Observação Docto. Quando assinalado, os documentos atualizados via GG2000 - romaneios, tipo Entrada / Compra, ou GG2074 - Pendências Fiscais do tipo Complemento de Quantidade ou Complemento de Preço, terão no campo "Observação" as descrições dos impostos retidos.
-------------------------------	-----------------------------------------------------------------------------------------------------------------------------------------------------------------------------------------------------------------------------------------------------------------------------------------------------------------------------------------------------------------------------

DAGROOGD-1282 DT Tolerância para bloqueio por diferença do preço unitário entre a nota fiscal e o contrato

Tolerância para bloqueio por diferença do preço unitário entre a nota fiscal e o contrato

Linha de Produto:	Datasul
Segmento:	Agroindústria
Módulo:	Venda, Compra e Armazenagem de Grãos
Função:	GG0601 - Divergência Compra GG1012 - Permissão Usuários GG2000 - Romaneios
Situação/Requisito:	Quando possui nota fiscal própria e não é necessária a geração de contra nota o sistema permite informar valor para nota fiscal. Identificado a necessidade de limitar a alteração do valor da nota fiscal para gerar divergência ou bloqueá-la e se está dentro da tolerância estabelecida.
Solução/Implementação:	A rotina foi alterada para que seja possível alterar o valor da Nota Fiscal seguindo a regra da Divergência, e se não bloqueado pela Divergência, verificar se está dentro da tolerância permitida. Para que possa realizar a alteração na nota fiscal pelo Romaneios (GG2000), é necessário que: Na rotina Divergência Compra (GG0601): <ul style="list-style-type: none"> • A Divergência esteja ativa e parametrizada para que possa gerar Divergência ou bloqueá-la; Na rotina Permissão Usuários (GG1012): <ul style="list-style-type: none"> • Na aba Romaneio, seja informado o valor em percentual para Tolerância;

DAGROOGD-1369 DT Aprovação de Componente pela rotina de Novos Negócios

Aprovação de Componente pela rotina de Novos Negócios

Linha de Produto:	Datasul.
Segmento:	Agroindústria.
Módulo:	Venda, Compra e Armazenagem de Grãos.
Função:	GG0103 - Registrar Novos Negócios
Situação/ Requisito:	Na rotina de Novos Negócios (GG0103), foi identificada a necessidade de que sejam tratadas as aprovações de componentes de preço para que a área correspondente ao valor do componente aprove.
Solução/ Implementação:	<p>A rotina foi alterada para que seja possível aprovar componentes através da rotina Novos Negócios.</p> <p>Para que a situação do Trade Slip fique em "Aprovação de Componente" é necessário que:</p> <p>Na rotina Componente Preço (GG1014):</p> <ul style="list-style-type: none"> • O componente esteja parametrizado com algum Grupo Aprovação <p>Na rotina Novos Negócios (GG0103):</p> <ul style="list-style-type: none"> • O valor inserido para o componente em questão deve estar fora da faixa da tabela parametrizada e deve estar de acordo com a parametrização "Aprov Comp" na rotina Componente Preço (Valor Diferente, Menor, Maior que o tabelado ou Sempre) <p>O Componente não ficará pendente aprovação caso não haja tabela ou Grupo Aprovação para o mesmo.</p>

DAGROOGD-1461 DT GG4164 Campos Data Inclusão do Contrato

GG4164 Campos Data Inclusão do Contrato

Linha de Produto:	Datasul.
Segmento:	Agroindústria.
Módulo:	Venda, Compra e Armazenagem de Grãos.

Função:	GG4164 - Resumo dos Contrato Compra.
Situação/Requisito:	Necessidade de uma nova coluna no relatório referente ao Resumo dos Contratos de Originação(GG4164) com a informação de Data Inclusão do Contrato.
Solução/Implementação:	Uma nova coluna com a informação da Data Inclusão do Contrato foi inclusa no relatório de Resumo dos Contratos de Originação(GG4164).

DAGROOGD-1812 DT Salvar filtro rotina Novos Negócios

Filtro rotina Novos Negócios

Linha de Produto:	Datasul.
Segmento:	Agroindústria.
Módulo:	Venda, Compra e Armazenagem de Grãos.
Função:	GG0103 - Registrar Novos Negócios
Situação/Requisito:	Foi identificada a necessidade de que a ação de salvar automaticamente o filtro, por usuário, seja opcional.
Solução/Implementação:	Uma nova flag foi adicionada ao filtro ("Salva Param"), caso esteja desmarcada, ao sair do programa o filtro será restaurado ao seu estado padrão.

DAGROOGD-1905 DT Aumento do campo código grupo de cliente

Aumento do campo código grupo de cliente

Linha de Produto:	Datasul
Segmento:	Agroindústria
Módulo:	Venda, Compra e Armazenagem de Grãos
Função:	GG0123 - Contas Originação GG1112 - Relacionamento Exame GG4111 - Relacionamento Exame

Situação/Requisito:	O formato do campo Grupo de Cliente sofrerá uma alteração de 2 dígitos para 4, conforme já ocorre no Financeiro
Solução/Implementação:	Foi efetuado o tratamento dos campos para que possam receber até 4 dígitos.

2.2 Comércio Exterior - Inovação - 12.1.20

2.2.1 Importação - Inovação - 12.1.20

2.3 CRM - Inovação - 12.1.20

2.3.1 Administração do CRM - Inovação - 12.1.20

2.3.1.1 DT Notificações Recorrentes de Tarefas

[preference-notification - Notificações Recorrentes de Tarefas](#)

Linha de Produto:	Datasul
Segmento:	Manufatura
Módulo:	CRA - Administração do CRM
Função:	preference-notification - Parâmetros de Notificações
Situação/Requisito:	Os usuários responsáveis pela execução de tarefas precisam ser lembrados constantemente sobre as tarefas pendentes, para que nenhum prazo definido com o cliente seja comprometido.
Solução/Implementação:	Foi criado o programa Parâmetros de Notificações² que permite configurar o envio recorrente de e-mails de notificação, a fim de alertar os responsáveis sobre as tarefas pendentes até que sejam executadas.
Requisito:	DMANCRM1-3655

² <http://tdn.totvs.com/pages/viewpage.action?pagelId=329032802>

Documento de Referência:	Parâmetros de Notificações³
---------------------------------	--------------------------------------------------------

2.3.2 Gestão de Contas - Inovação - 12.1.20

2.3.2.1 DT Consulta de Pedidos de Venda por Representante

[account - Consulta de Pedidos de Venda por Representante](#)

Linha de Produto:	Datasul
Segmento:	Manufatura
Módulo:	CGC - Gestão de Contas
Função:	account - Manutenção de Contas
Situação/ Requisito:	Quando o usuário possuir um representante vinculado, é necessário que sejam exibidos apenas os pedidos desse representante na aba de pedidos no detalhamento da conta.
Solução/ Implementação:	Foi realizada uma alteração para que, no momento da exibição dos pedidos no detalhamento da conta, seja verificado se o usuário possui representante vinculado. Caso possua, será efetuado um filtrado por esse representante sem a possibilidade de remover o filtro. Caso o usuário não possua um representante vinculado, serão exibidos todos os pedidos do cliente que está sendo detalhado.
Requisito:	DMANCRM1-2204
Documento de Referência:	Manutenção de Contas⁴

³ <http://tdn.totvs.com/pages/viewpage.action?pagelId=329032802>

⁴ <http://tdn.totvs.com/pages/viewpage.action?pagelId=274315860>

2.3.2.2 DT Exibição de Campos na Inclusão de Contas

account - Exibição de Campos na Inclusão de Contas

Linha de Produto:	Datasul
Segmento:	Manufatura
Módulo:	CGC - Gestão de Contas
Função:	account - Manutenção de Contas
Situação/ Requisito:	Na tela de cadastro de uma nova conta no CRM são apresentadas áreas de informações como 'Complemento', 'Endereço' e 'Contato', nas quais é possível exibir os campos para realizar o preenchimento somente quando é clicado sobre o nome da área ou na seta de expansão.
Solução/ Implementação:	A tela foi alterada para que seja possível expandir as áreas, para exibir os campos, ao clicar em qualquer parte da linha das áreas.
Tickets relacionados:	1537353
Requisito:	DMANCRM1-2979
Documento de Referência:	Manutenção de Contas⁵

2.3.2.3 DT Filtro de Pedidos de Venda por Representante e Portal

account - Filtro de Pedidos de Venda por Representante e Portal

Linha de Produto:	Datasul
Segmento:	Manufatura

⁵ <http://tdn.totvs.com/pages/viewpage.action?pagelId=274315860>

Módulo:	CGC - Gestão de Contas
Função:	account - Manutenção de Contas
Situação/ Requisito:	É necessário permitir o filtro de pedidos de venda por representante no cadastro de contas, para que o gestor comercial possa localizar pedidos de um representante em específico, para tomar decisões em relação ao cliente x representante, e o representante possa ter uma visão da carteira de pedidos do cliente, na qual possui acesso.
Solução/ Implementação:	Foram inclusos os campos 'Representante Principal' e 'Apenas Pedidos do Portal' na busca avançada da aba 'Pedidos', localizada no programa Manutenção de Contas ⁶ . Esses campos permitem, respectivamente, selecionar o representante responsável pelos pedidos a serem visualizados e indicar se devem ser filtrados apenas pedidos implantados por meio do portal.
Requisito:	DMANCRM1-2205
Documento de Referência:	Manutenção de Contas ⁷

2.3.3 Relacionamento - Inovação - 12.1.20

2.3.3.1 DT Adicionar Filtro Rápido Para Cada Status da Tarefa

[html-crm.task - Filtro Rápido por Status da Tarefa](#)

Linha de Produto:	Datasul
Segmento:	Manufatura
Módulo:	CRL - Relacionamento
Função:	html-crm.task - Tarefas do Usuário
Situação/ Requisito:	Não há uma forma rápida de filtrar somente as tarefas que estão no prazo, em atraso ou futuras que estão pendentes com o usuário.

⁶ <http://tdn.totvs.com/pages/viewpage.action?pagelId=274315860>

⁷ <http://tdn.totvs.com/pages/viewpage.action?pagelId=274315860>

Solução/ Implementação :	Foram disponibilizados novos filtros para cada um dos status da tarefa, dessa forma é possível pesquisar de forma rápida as tarefas em atraso, pendentes de finalização, futuras, suspensas ou já encerradas. <div style="border: 1px solid #f0e68c; padding: 10px; margin-top: 10px;">  O filtro rápido por tarefas abertas irá apresentar todas as tarefas abertas, independente se já foram iniciadas, se estão em atraso ou se são futuras. </div>
Tickets relacionados:	2138230
Requisito:	DMANCRM1-4121 / DMANCRM1-4209
Documento de Referência:	Lista de Tarefas - html-crm.task (see page 57)

2.3.3.2 DT Exclusão de Histórico de Ação

[html-crm.history - Exclusão de Histórico de Ação](#)

Linha de Produto:	Datasul
Segmento:	Manufatura
Módulo:	CRL - Relacionamento
Função:	html-crm.history - Histórico de Ação
Situação/ Requisito:	Não é possível excluir um histórico que foi aberto incorretamente.
Solução/ Implementação:	Foi disponibilizada a opção de remover na lista e no detalhe do histórico de ação. <div style="border: 1px solid #f0e68c; padding: 10px; margin-top: 10px;">  Essa opção somente estará disponível, se o parâmetro habilita a exclusão de históricos⁸ estiver ativo e se o usuário for o mesmo que registrou o histórico, caso contrário o botão excluir não será apresentado. </div>

⁸ <http://tdn.totvs.com/pages/viewpage.action?pageId=286019921>

Tickets relacionados:	972089
Requisito:	DMANCRM1-3160
Documento de Referência:	Histórico de Ação ⁹

2.3.3.3 DT Utilização de Template no Envio de Notificações

[history.new / task.new](#) - Utilização de Template no Envio de Notificações

Linha de Produto:	Datasul
Segmento:	Manufatura
Módulo:	CRL - Relacionamento
Função:	history.new - Registrar Ação task.new - Registrar Tarefa
Situação/Requisito:	O usuário do CRM deve poder criar e parametrizar, para o envio de notificações, templates que respeitem o padrão visual da organização.
Solução/Implementação:	Os programas Registrar Ação ¹⁰ e Registrar Tarefa ¹¹ foram alterados para que verifiquem se há um template parametrizado no momento do envio do e-mail de notificação.
Requisito:	DMANCRM1-3217
Documento de Referência:	Template de Notificação ¹² Registrar Ação ¹³ Registrar Tarefa ¹⁴

⁹ <http://tdn.totvs.com/pages/viewpage.action?pagelId=223169297>

¹⁰ <http://tdn.totvs.com/pages/viewpage.action?pagelId=284472778>

¹¹ <http://tdn.totvs.com/display/LDT/Registrar+Tarefa>

¹² <http://tdn.totvs.com/pages/viewpage.action?pagelId=325845694>

¹³ <http://tdn.totvs.com/pages/viewpage.action?pagelId=284472778>

¹⁴ <http://tdn.totvs.com/display/LDT/Registrar+Tarefa>

2.3.4 Segmentação de Públicos - Inovação - 12.1.20

2.3.4.1 DT Campo Data Última Cotação na segmentação de públicos

Campo Data Última Cotação na segmentação de públicos

Linha de Produto:	Datasul
Segmento:	Manufatura
Módulo:	CRMSEG - Segmentação de Públicos
Função:	Segmentação de públicos
Situação/Requisito:	Atualmente não é possível realizar uma segmentação de público utilizando o campo 'Data Última Cotação'.
Solução/Implementação:	<p>O sistema foi alterado para que seja possível realizar uma segmentação de público utilizando o campo 'Data Última Cotação'.</p> <p>Para que o campo fique disponível é necessário executar o programa "Carga Tabelas CRM", localizado em Menu > CRM > Administração CRM > Tarefas, marcando as opções:</p> <ul style="list-style-type: none"> • Atributos da Segmentação; • Relacionamentos da Segmentação; • Relacionamento dos Atributos.
Tickets relacionados:	1472413
Requisito:	DMANCRM1-2988

2.3.5 Suporte - Inovação - 12.1.20

2.3.5.1 DT Consulta de Despesas na Ocorrência

ticket - Consulta de Despesas na Ocorrência

Linha de Produto:	Datasul
--------------------------	---------

Segmento:	Manufatura
Módulo:	CSP - Suporte
Função:	ticket - Manutenção Ocorrência
Situação/ Requisito:	É necessário permitir a visualização da relação de despesas de uma ocorrência, antes da execução de uma tarefa de aprovação.
Solução/ Implementação:	Foi incluso no programa 'Manutenção Ocorrência' a pasta 'Despesas', na qual são listadas e somadas as despesas das ações relacionadas a ocorrência.
Requisito:	DMANCRM1-3509
Documento de Referência:	Manutenção Ocorrência ¹⁵

2.3.5.2 DT Hora de Fechamento da Ocorrência

ticket - Hora de Fechamento da Ocorrência

Linha de Produto:	Datasul
Segmento:	Manufatura
Módulo:	CSP - Suporte
Função:	ticket - Manutenção Ocorrência
Situação/ Requisito:	Quando uma ocorrência é encerrada, não é possível identificar o horário do dia em que ela foi finalizada.
Solução/ Implementação:	<p>O programa foi alterado para gravar a hora de fechamento da ocorrência, quando esta for fechada por meio de um registro de ação e da edição da ocorrência. A alteração contempla os seguintes ajustes:</p> <ul style="list-style-type: none"> • A hora de fechamento foi adicionada ao lado da data de fechamento no detalhamento; • Foi incluída a coluna 'Hora de Fechamento' na exportação das ocorrências (Excel); • A hora de fechamento foi adicionada ao lado da data de fechamento na impressão da ocorrência (PDF).

¹⁵ <http://tdn.totvs.com/pages/viewpage.action?pageId=284472389>

Requisito:	DMANCRM1-1388
Documento de Referência:	Manutenção Ocorrência¹⁶

2.4 Financeiro - Inovação - 12.1.20

2.4.1 Universal - Inovação - 12.1.20

2.4.1.1 DMANFIN1-4694 DT Permitir informar campo cidade com 50 posições

[Programas Diversos - Permitir informar campo cidade com 50 posições](#)

Linha de Produto:	Datasul
Segmento:	Manufatura
Módulo:	Universal Financeiro
Função:	Programas Diversos - Permitir informar campo Cidade 50 posições
Situação/Requisito:	Permitir informar campo cidade com 50 posições nas telas de Contato, Pessoa Física e Pessoa Jurídica.
Solução/Implementação:	Foi alterado os cadastros de Contato, Pessoa Física e Pessoa Jurídica para suportar 50 posições no campo Cidade.
Requisito:	DMANFIN1-4694

2.4.1.2 DMANFIN1-4833 DT Relatório de Variacao Cambial

[UTB376AA - Relatório de Variação Cambial](#)

Linha de Produto:	Datasul
Segmento:	Manufatura

¹⁶ <http://tdn.totvs.com/pages/viewpage.action?pagelId=284472389>

Módulo:	Universal Financeiro - UTB
Função:	Relatório de Variação Cambial
Situação/ Requisito:	É necessário criar um relatório onde seja possível a apuração da variação cambial liquidada e não liquidada. Deve possibilitar também informar uma data de corte\início do regime de caixa.
Solução/ Implementação:	Foi desenvolvido o relatório que permite a apuração da variação cambial liquidada e não liquidada conforme especificado.
Requisito:	DMANFIN1-4833
Link Documentação de Referência:	Relatório de Variação Cambial - UTB376AA ¹⁷

2.5 Fiscal - Inovação - 12.1.20

2.5.1 Conteúdos Relacionados

How To - RI0640

2.5.2 How To - RI0640

Este vídeo apresentará as alterações realizadas no módulo recuperador de impostos para que considere também a data de entrada dos bens que ainda não possuem uma data de início de crédito preenchida, e assim realizar a busca do número de parcelas de crédito conforme parametrização no programa RI0640.

Sorry, the widget is not supported in this export.
But you can reach it using the following URL:

<https://www.youtube.com/watch?v=2dC9HGqzLwY&feature=youtu.be>

¹⁷ <http://tdn.totvs.com/pages/viewpage.action?pageId=351021946>

2.5.3 Configurador Layout Fiscal - Inovação - 12.1.20

2.5.3.1 DT Desconsiderar Depósitos - Bloco H

Desconsiderar Depósitos - Bloco H

Características do Requisito

Linha de Produto:	<i>Datasul</i>					
Segmento:	<i>Manufatura</i>					
Módulo:	<i>MLF - Configurador Layout Fiscal</i>					
Rotina:	<table border="1"> <thead> <tr> <th>Rotina</th> <th>Nome Técnico</th> </tr> </thead> <tbody> <tr> <td>LF0202</td> <td>Extrator de Informações EMS</td> </tr> </tbody> </table>		Rotina	Nome Técnico	LF0202	Extrator de Informações EMS
Rotina	Nome Técnico					
LF0202	Extrator de Informações EMS					
Requisito/Story/Issue (informe o requisito relacionado):	DMANFISDTS-2877, DMANFISDTS-3673					
País(es):	<i>Brasil.</i>					
Banco(s) de Dados:	<i>Oracle, SQL e Progress.</i>					
Sistema(s) Operacional(is):	<i>Windows®/Linux®.</i>					
Documento de Referência:	Extrator Logística - LF0202 ¹⁸					

Descrição

Alterado o programa LF0202 para que no momento da extração, seja considerada a exceção de depósitos na geração do Bloco H do SPED Fiscal.

¹⁸ <http://tdn.totvs.com/pages/viewpage.action?pageId=247170310>

Procedimento para Implantação

Atualização do ambiente:

1. As alterações descritas neste documento técnico serão liberadas no Release/Update 12.1.20. Portanto, os usuários deverão estar nessa versão do sistema para que as alterações tratadas por este documento possam ser utilizadas.

Procedimento para Utilização

Programa LF0202

- Efetuada a alteração no programa LF0202, na geração do registro H010 do Bloco H do SPED Fiscal, para considerar os depósitos selecionados como exceção no programa OF0301, através do botão "Depósitos exceção".

Exemplo:

- Geração Bloco H - verificamos o item ".comprasreferenc"

```

|G990|22| | | | | | | | | |
|H001|0|
|H005|31122017|4215672685,32|01|
|H010|.COMPRAS|PC|103207,000|1,245020|128494,60|0|||112510100000101|128494,60|
|H010|.COMPRAS.LOTE|PC|198,000|2,404900|476,17|0|||112510100000101|476,17|
|H010|.COMPRASREFERENC|PC|35,000|1,882200|65,88|0|||112510100000101|65,88|
|H010|02.01.002-0|PC|100,000|15,000000|1500,00|0|||112501000000010|1500,00|
|H010|02.11.009-1|PC|10,000|1,660000|16,60|0|||112501000000010|16,60|
|H010|02.11.010-5|PC|10,000|4,150000|41,50|0|||112501000000010|41,50|
|H010|02.31.030-9|PC|1,000|17,700000|17,70|0|||112501000000010|17,70|
|H010|06.01.038-5|PC|25,000|16,434000|410,85|0|||112501000000010|410,85|
|H010|06.01.653-7|PC|603,000|33,082900|19948,99|0|||112501000000010|19948,99|
|H010|06.01.655-3|PC|164,000|32,733500|5368,29|0|||112501000000010|5368,29|

```

- Consulta item x depósito

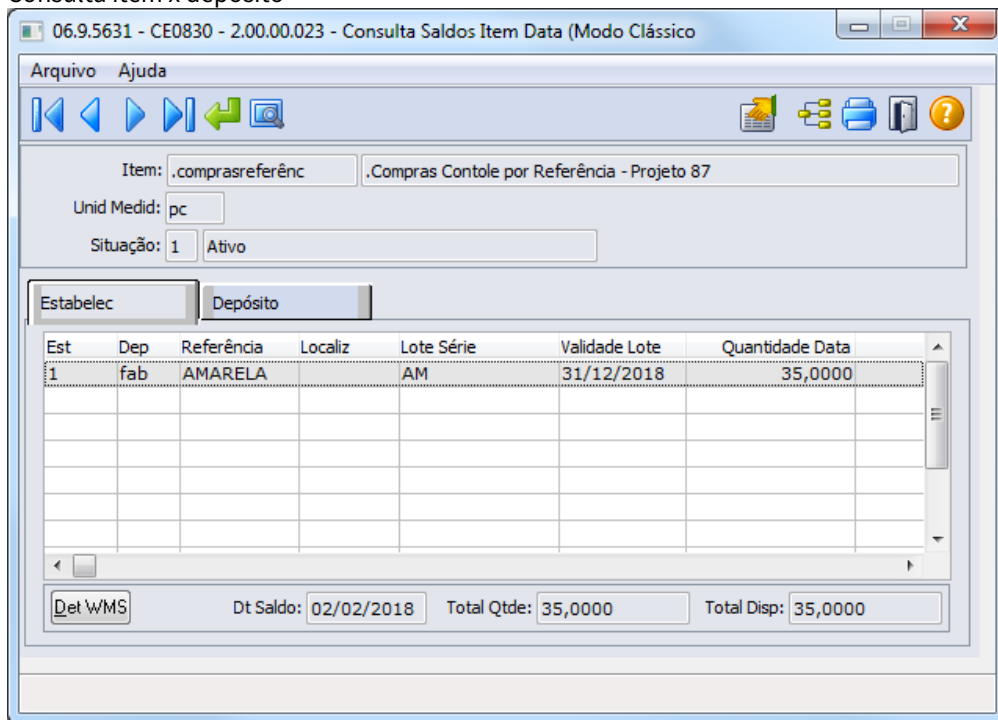

- Configuração OF0301 - configura o depósito "fab" a ser desconsiderado

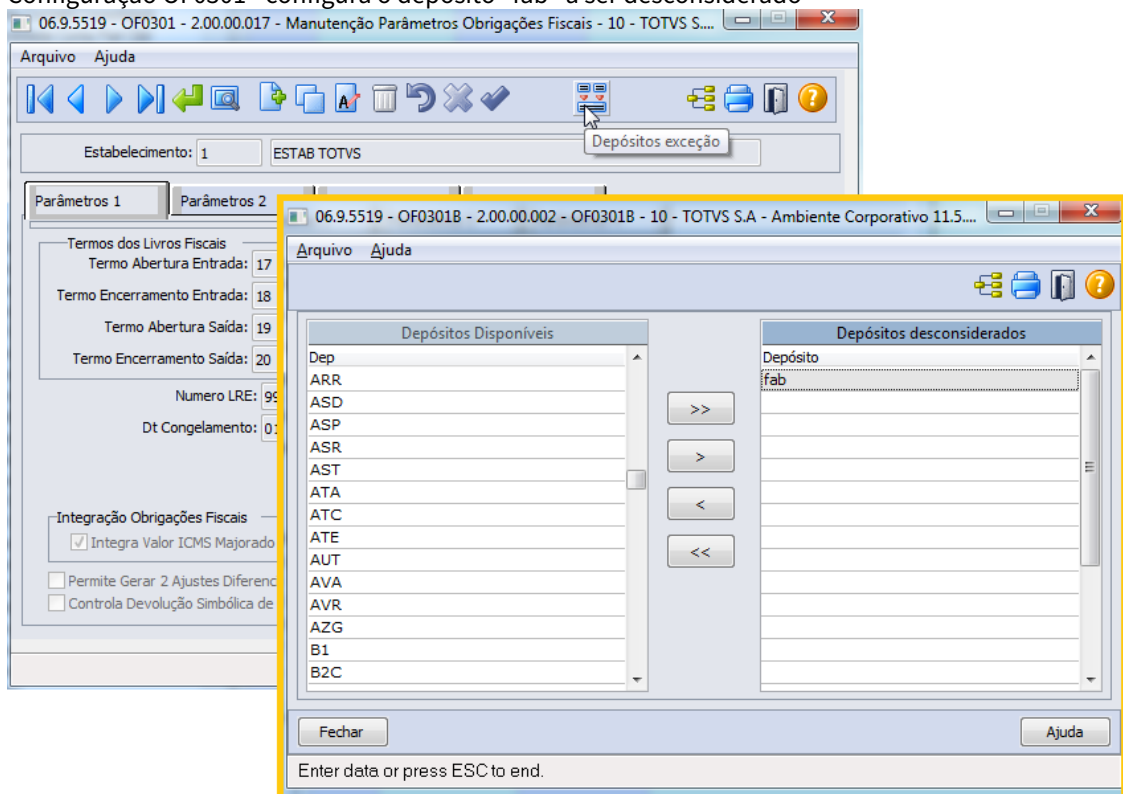

- Geração Bloco H verifica depósito "fab" desconsiderado (item .comprasreferenc deixa de ser impresso).

G990 22
H001 0
H005 31122017 4215672685,32 01
H010 .COMPRAS PC 103207,000 1,245020 128494,60 0 112510100000101 128494,60
H010 .COMPRAS.LOTE PC 198,000 2,404900 476,17 0 112510100000101 476,17
H010 02.01.002-0 PC 100,000 15,000000 1500,00 0 112501000000010 1500,00
H010 02.11.009-1 PC 10,000 1,660000 16,60 0 112501000000010 16,60
H010 02.11.010-5 PC 10,000 4,150000 41,50 0 112501000000010 41,50
H010 02.31.030-9 PC 1,000 17,700000 17,70 0 112501000000010 17,70
H010 06.01.038-5 PC 25,000 16,434000 410,85 0 112501000000010 410,85
H010 06.01.653-7 PC 603,000 33,082900 19948,99 0 112501000000010 19948,99
H010 06.01.655-3 PC 164,000 32,733500 5368,29 0 112501000000010 5368,29

- A execução da extração desconsiderando depósitos, influencia no resultado do registro H010 - Inventário, subtraindo dos campos Quantidade, Valor Item e Valor Item IR para o item que possua saldo nos depósitos configurados.

⚠ Importante:

- O botão "Depósitos exceção" no programa OF0301, será habilitado quando a função "**desconsidera-deposito**" estiver ativa no programa CD7070.
- A execução da extração pelo programa LF0202, também está condicionada à função. Quando ativa, considera os depósitos configurados, quando desativada, ignora a configuração e gera o registro H010 normalmente.

2.5.3.2 DT Importar códigos da tabela 5.2 - Sped Fiscal (E115)

[Importar códigos da tabela 5.2 - Sped Fiscal \(E115\)](#)

Características do Requisito

Linha de Produto:	Datasul.
Segmento:	Manufatura.
Módulo:	MLF - Configurador Layout Fiscal.

Rotina:	Rotina	Nome Técnico
	LF0304	Importação Códigos Ajuste
	OF0313R	Geração Informações Adicionais da Apuração
	OF0313Q	Apuração ICMS / IPI – Informações Adicionais
Requisito/Story/Issue (informe o requisito relacionado):	DMANFISDTS-3733 DMANFISDTS-3738	
País(es):	Brasil.	
Banco(s) de Dados:	Oracle, SQL e Progress.	
Sistema(s) Operacional(is):	Windows®/Linux®.	

Descrição

Implementado no programa LF0304 (Importação Códigos Ajuste) uma nova pasta "Inform Adic" que permite importar a tabela 5.2 "Tabela de Informações Adicionais da Apuração" para posterior geração do registro E115, no arquivo do SPED Fiscal.

Procedimento para Implantação

Atualização do ambiente:

1. As alterações descritas neste documento técnico serão liberadas no Release/Update 12.1.20. Portanto, os usuários deverão estar nessa versão do sistema para que as alterações tratadas por este documento possam ser utilizadas.

Procedimento para Utilização

- [Procedimento para Utilização](#)

Programa LF0304

- Baixar a tabela 5.2 do estado desejado no Portal do Sped;

- Importar através da pasta "Inform Adic" os registros da tabela 5.2 - Tabela de Informações Adicionais da Apuração do SPED Fiscal para o produto.

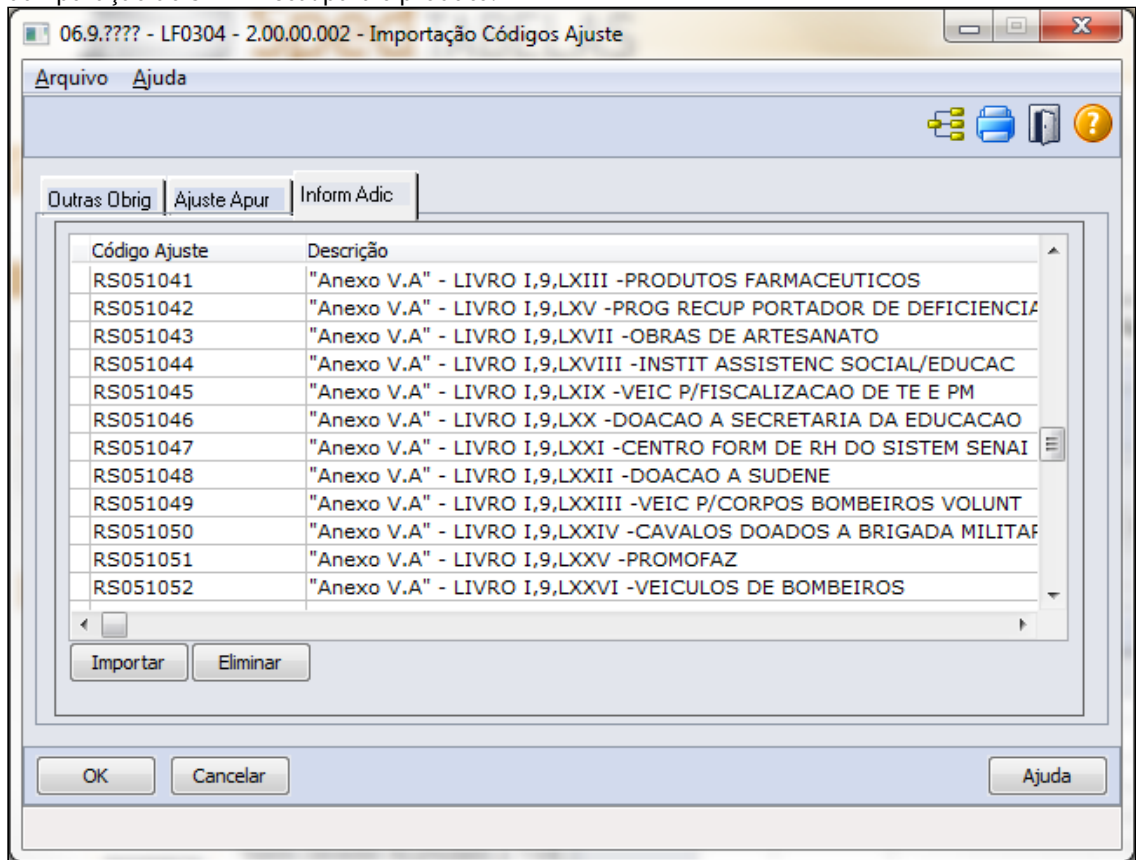

Programa OF0313Q

- Disponibilizado no campo "Cod Inf Adic", o zoom referente aos registros da tabela 5.2;

- O registro será validado, permitindo que seja salvo somente registros importados no programa LF0304 (Importação Códigos Ajuste), pasta Inform Adic

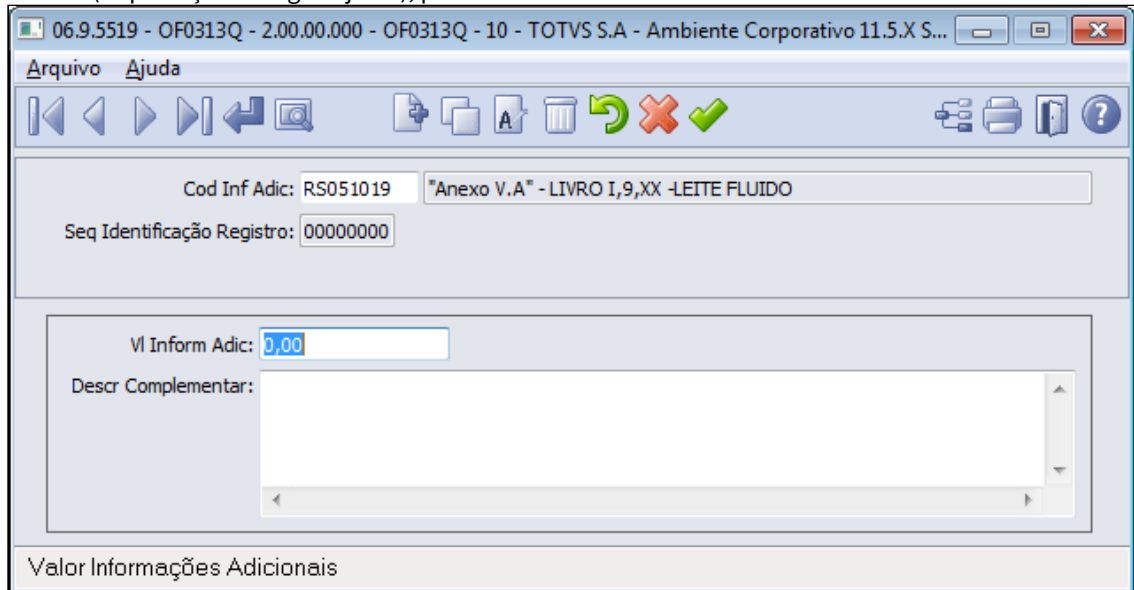

Programa OF0313R

- Disponibilizado no campo "Inf Adic" do browse "Relac Natur", o zoom referente aos registros da tabela 5.2.
- O registro será validado, permitindo que seja salvo somente registros importados no programa LF0304, pasta Inform Adic.

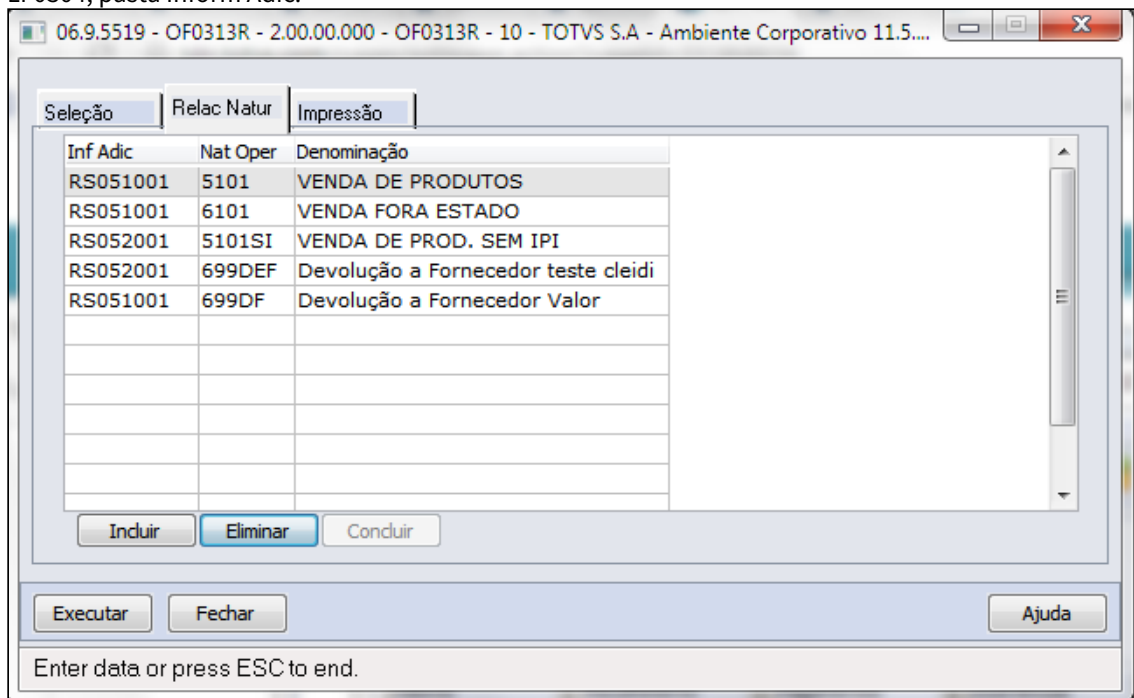

2.5.4 Obrigações Fiscais - Inovação - 12.1.20

2.5.4.1 DT Extrator Datasul TAF - DES (Declaração Eletrônica de Serviços) Belo Horizonte MG

[Extrator Datasul TAF - DES \(Declaração Eletrônica de Serviços\) Belo Horizonte-MG](#)

Características do Requisito

Linha de Produto:	Datasul					
Segmento:	Manufatura					
Módulo:	MOF - Obrigações Fiscais					
Rotina:	<table border="1"> <thead> <tr> <th>Rotina</th> <th>Nome Técnico</th> </tr> </thead> <tbody> <tr> <td>OF1001</td> <td>Extrator das Informações Fiscais do Produto Datasul para o TAF</td> </tr> </tbody> </table>		Rotina	Nome Técnico	OF1001	Extrator das Informações Fiscais do Produto Datasul para o TAF
Rotina	Nome Técnico					
OF1001	Extrator das Informações Fiscais do Produto Datasul para o TAF					
Tickets relacionados	1453889 1062052 1182911					
Requisito/Story/Issue:	DMANFISDTS-3152					
País(es):	Brasil					
Banco(s) de Dados:	Oracle, SQL e Progress					
Sistema(s) Operacional(is):	Windows®/Linux®					

Descrição

Realizar a extração das informações fiscais pelo programa Extrator Fiscal Datasul OF1001 e a integração com o TAF - TOTVS Automação Fiscal considerando os registros pré-definidos no layout ([01. Layout Único Atual¹⁹](#)).

¹⁹ <http://tdn.totvs.com/pages/viewpage.action?pageId=185734471>

Para geração da obrigação DES (Declaração Eletrônica de Serviços) para o município de Belo Horizonte-MG no TAF, é necessário que seja realizada a extração dos seguintes registros:

i Observação

Os registros detalhados abaixo serão extraídos de acordo com as características do documento fiscal, não gerando necessariamente registros para todas as tabelas.

• **Documentos Fiscais**

- T013 - Cadastro de Documentos Fiscais (Nota Fiscal de Serviço/Mercadorias)
- T013AA - Cadastro de Informações Complementares de Documentos Fiscais(Modelos 01, 1B e 55)
- T013AB - Cadastro de Processos Referenciados por Informação Complementar
- T013AD - Modais de transporte (Modelo 26)
- T013AE - Cadastro de Documento de Arrecadação referenciado
- T013AF - Cadastro de Documento Fiscal Referenciado
- T013AH - Cadastro de Coleta e/ou Entrega(Modelos 01, 1B e 04)
- T013AI - Cadastro de Faturas(Modelo 01)
- T013AJ - Cadastro de Vencimento de Faturas
- T013AK - Cadastro Complementar de Volumes Transportados e Operações com Combustíveis(Modelos 01 e 04)
- T013AL - Observações do Lançamento Fiscal (Modelos 01, 1B, 04 e 55)
- T013AM - Outras obrigações tributárias, ajustes e informações de valores provenientes dos documentos fiscais.
- T013AN - Complemento do Documento Fiscal(Modelos 06, 28 e 29)
- T013AO - Complemento do Documento Fiscal - Modelos 08, 8B e 26
- T013AP - Cadastro dos Tributos por Documentos Fiscais (Nota Fiscal de Serviço/Mercadorias)
- T013AQ - Local de coleta/Entrega - Modelos 08, 8B, 09, 10, 11, 26 e 27
- T013AR - Complemento do Documento Fiscal - Modelos 21 e 22
- T013AS - Complemento do Documento Fiscal - Operações com ICMS-ST recolhido para UF diversa do destinatário do documento fiscal (Modelos 55)
- T013AT - Complemento do Documento Fiscal - Documentos Cancelados (Modelos 02, 13, 14, 15 e 16)
- T013AU - Complemento do Documento Fiscal - Modelo 09
- T013AV - Complemento do Documento Fiscal - Modelo 10
- T013AW - Complemento do Documento Fiscal – Modelos 08, 8B, 09, 10, 11, 26 e 27
- T013AY - Complemento do Documento Fiscal - Documentos Informados (Modelos 13, 14, 15 e 16)
- T015 - Cadastro dos Itens dos Documentos Fiscais
- T015AB - Complemento do Item do Documento Fiscal - Modelos 06, 28 e 29
- T015AE - Cadastro de Tributos por Item de Documento
- T015AH - Complemento do item do Documento Fiscal - Modelo 21 e 22
- T015AI - Complemento do item do Documento Fiscal - Modelo 07

• **Plano de Contas Contábeis**

- T010 - Cadastro de Plano de Contas Contábeis

A extração dos registros de **cadastros** será realizada automaticamente, e serão gerados os registros:

- T001 - Cadastro do Estabelecimento
- T001AA - Cadastro de Inscrição do Estabelecimento Substituto
- T001AB - Cadastro Processo Referenciado

- T001AE - Cadastro de Documento de Arrecadação
- T001AK - Cadastro de Informações Complementares
- T001AL - Cadastro de Observações do Lançamento Fiscal
- T003 - Cadastro de Participantes
- T003AA - Alteração do Cadastro de Participantes
- T005 - Identificação das Unidades de Medida
- T006 - Cadastro da Unidade de Medida para o Fator de Conversão
- T006AA - Fatores de Conversão para Unidade de Medida
- T007 - Identificação do Item (Produtos/Serviços)
- T007AA - Alteração da Identificação do Item (Produtos/Serviços)
- T009 - Cadastro da Natureza de Operação
- T011 - Cadastro de Centro de Custos

i Importante:

Para mais detalhes sobre a rotina de extração das informações fiscais para o TAF, acesse a base de conhecimento disponível no TDN: [01. Integre informações fiscais](#)²⁰

Sobre a Legislação

A Declaração Eletrônica de Serviço destina-se à escrituração e ao registro mensal de todos os serviços prestados, tomados ou vinculados a terceiros, responsáveis tributários ou não, acobertados ou não por documentos fiscais e sujeitos à incidência do ISSQN, devido ou não ao Município de Belo Horizonte, bem como à identificação e apuração, se for o caso, dos valores oferecidos pelo declarante à tributação do imposto e ao cálculo do respectivo valor a recolher.

Procedimentos para Implantação

Após a atualização do ambiente, antes de iniciar o processamento do programa Extrator (OF1001), são pré-requisitos para o funcionamento da rotina do Extrator do TAF:

1. As alterações descritas neste documento técnico serão liberadas no Release/Update 12.1.20. Portanto, os clientes deverão estar nessa versão do sistema para que as alterações tratadas por este documento possam ser utilizadas.
2. Os documentos fiscais devem estar atualizados/integrados no módulo Obrigações Fiscais - MOF;
3. A versão mínima do pacote e pacote 12.1.14, por conta do dicionário de dados e atualizações de funcionalidades utilizadas na extração das informações;
4. Existem duas formas de integrar as informações com o TAF, por importação de "Arquivo Texto" ou "Web Service", caso opte por integração WS é necessário verificar previamente o documento técnico [DT Extrator Datasul TAF Web Service](#)²¹

²⁰ <http://tdn.totvs.com/pages/viewpage.action?pagelId=187534517>

²¹ <http://tdn.totvs.com/display/LDT/DT+Extrator+Datasul+TAF+Web+Service>

Procedimentos para Utilização

Extração das Informações Fiscais do ERP Datasul para Integração com o TAF - OF1001

Este programa será responsável por coletar as informações do ERP Datasul e integrar com o TAF, a integração poderá ser realizada manualmente por geração do Arquivo Texto ou automática utilizando Web Service.

Após a extração das informações fiscais pelo programa OF1001, será necessário realizar a integração com o TAF, e, somente após a integração, será possível gerar o arquivo para a DES (Declaração Eletrônica de Serviços) para o município de Belo Horizonte-MG.

Para mais detalhes sobre o TAF - TOTVS Automação Fiscal acesse o manual que está disponível na TDN: [Manual do TAF²²](#)

2.5.4.2 DT Tratamento Sequência do Item NF Entrada em OF

Tratamento Sequência do Item NF Entrada em OF

Linha de Produto:	Datasul											
Segmento:	Manufatura											
Módulo:	MOF - Obrigações Fiscais.											
Função:	<table border="1"> <thead> <tr> <th>Rotina</th> <th>Nome Técnico</th> </tr> </thead> <tbody> <tr> <td>OF0171</td> <td>Atualização de Saldo CAT158</td> </tr> <tr> <td>OF0172</td> <td>Relac. NF Saída X NF Entrada CAT158</td> </tr> <tr> <td>OF1001</td> <td>Extrator das Informações Fiscais do Produto Datasul para o TAF</td> </tr> <tr> <td>LF0202</td> <td>Extrator das Informações EMS</td> </tr> </tbody> </table>		Rotina	Nome Técnico	OF0171	Atualização de Saldo CAT158	OF0172	Relac. NF Saída X NF Entrada CAT158	OF1001	Extrator das Informações Fiscais do Produto Datasul para o TAF	LF0202	Extrator das Informações EMS
Rotina	Nome Técnico											
OF0171	Atualização de Saldo CAT158											
OF0172	Relac. NF Saída X NF Entrada CAT158											
OF1001	Extrator das Informações Fiscais do Produto Datasul para o TAF											
LF0202	Extrator das Informações EMS											
Situação/Requisito:	Padronizar a busca do item do Recebimento, a partir do item de Obrigações Fiscais.											
Solução/Implementação:	Realizada alteração nos programas envolvidos, para utilizar a include include/find-item-doc-est.p para posicionar o registro do item do recebimento.											

²² <http://tdn.totvs.com.br/display/TAF/Manual+do+TAF>

Requisito:	DMANFISDTS-3490, DMANFISDTS-3491, DMANFISDTS-3492
-------------------	---------------------------------------------------

2.5.5 Recuperação de Impostos - Inovação - 12.1.20

2.5.5.1 DT Parcelas de Crédito quando não há data de início de crédito informado

[Parcelas de Crédito quando não há data de início de crédito informado](#)

Características do Requisito

Linha de Produto:	<i>Datasul</i>								
Segmento:	<i>Manufatura</i>								
Módulo:	<i>MRI – Recuperação de Impostos</i>								
Rotina:	<table border="1"> <thead> <tr> <th>Rotina</th> <th>Nome Técnico</th> </tr> </thead> <tbody> <tr> <td>RI0640</td> <td>Relacionamento Grupos Imp X Qtde Parcela</td> </tr> <tr> <td>RI0202</td> <td>Inclusão de Bens</td> </tr> <tr> <td>RE0413</td> <td>Atualização MRI x Recebimento</td> </tr> </tbody> </table>	Rotina	Nome Técnico	RI0640	Relacionamento Grupos Imp X Qtde Parcela	RI0202	Inclusão de Bens	RE0413	Atualização MRI x Recebimento
Rotina	Nome Técnico								
RI0640	Relacionamento Grupos Imp X Qtde Parcela								
RI0202	Inclusão de Bens								
RE0413	Atualização MRI x Recebimento								
Tickets relacionados									
Requisito/Story/Issue (informe o requisito relacionado):	DMANFISDTS-1517, DMANFISDTS-3438, DMANFISDTS-3482								
País(es):	<i>Brasil.</i>								
Banco(s) de Dados:	<i>Oracle, SQL e Progress.</i>								

Sistema(s) Operacional(is):	<i>Windows®/Linux®.</i>
------------------------------------	-------------------------

Descrição

Alteração realizada para permitir buscar o número de parcelas de crédito conforme parametrização no programa RI0640, para considerar a data de entrada para bens que ainda não possuem a data de início de crédito preenchida.

Procedimento para Implantação

Atualização do ambiente:

1. As alterações descritas neste documento técnico serão liberadas no Release/Update 12.1.20. Portanto, os usuários deverão estar nessa versão do sistema para que as alterações tratadas por este documento possam ser utilizadas.

Procedimento para Utilização

Programa RI0640

- Adicionado o grupo "Bens sem Data de Início de Crédito", com o parâmetro "Considera Data de Entrada".
- Quando o parâmetro "Considera Data de Entrada" estiver marcado, será utilizada a data de entrada para calcular o número de parcelas da recuperação de impostos para o grupo selecionado, quando o bem a ser

calculado não possuir a data de início de crédito preenchida.

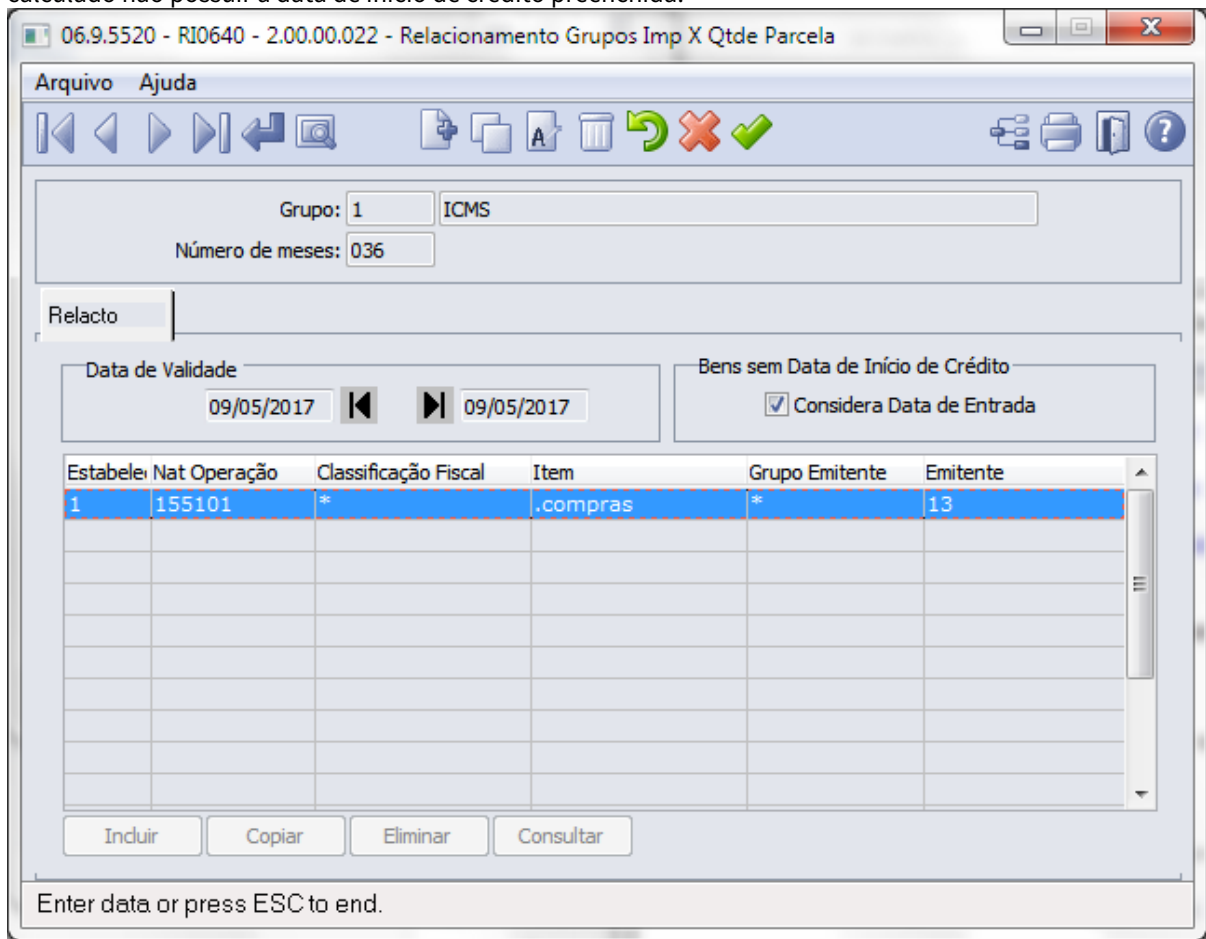

06.9.5520 - RI0640 - 2.00.00.022 - Relacionamento Grupos Imp X Qtde Parcela

Arquivo Ajuda

Grupo: 1 ICMS

Número de meses: 036

Relacto

Data de Validade 09/05/2017 09/05/2017

Bens sem Data de Início de Crédito

Considera Data de Entrada

Estabele	Nat Operação	Classificação Fiscal	Item	Grupo Emitente	Emitente
1	155101	*	.compras	*	13

Incluir Copiar Eliminar Consultar

Enter data or press ESC to end.

Programa RI0202

- Ao incluir imposto para um bem que esteja com data de início de crédito em branco, será verificado o parâmetro "Considera Data de Entrada" do programa RI0640. Caso o parâmetro esteja marcado, a quantidade de meses (parcelas) será buscado utilizando a data de entrada do bem como referência.

- Quando não houver data de início de crédito no bem, será considerada a data de entrada do bem para verificar a Data de Validade do relacionamento do RI0640.

Cód Identificador Bem: 6.489 Mesa 1

Gerais Fiscais Inf Compl Inf Compl I

Cod Grupo	Descrição	Data Início Crédito	Meses
1	ICMS		024

Cod Imposto	Descrição	Val Impto Recalc	Val Impto
1	Valor ICMS Item	0,00	0,00
2	Valor ICMS Não Tributado	0,00	0,00
3	Valor ICMS Outras	0,00	0,00
4	Valor ICMS Item Substituto	0,00	0,00
5	Valor ICMS Complementar	0,00	0,00
6	Valor ICMS Despesa Acessória	0,00	0,00

Descrição do bem

Programa RE0413/RE1001

- A rotina de integração MRE x MRI (executada pelos programas RE0413 ou RE1001, quando estiver parametrizado para integrar automaticamente) foi alterada para considerar a data de entrada dos bens, se parametrizado no programa RI0640, quando a natureza de operação for de ativo, gerar bem no RI0202 e estiver com o parâmetro "Início Crédito Automático" desmarcado.
- Quando não houver data de início de crédito no bem, será considerada a data de entrada do bem para verificar a Data de Validade do relacionamento do RI0640.
- Caso a função FIS|PARCELA-UNICA-MRI|01 esteja marcada, a regra para gerar a parcela única para valor de ICMS até R\$1000,00 será mantida e irá ignorar o parâmetro do programa RI0640 (Regra válida para o estado de Santa Catarina)

2.6 Logística - Inovação - 12.1.20

2.6.1 Frete Embarcador - Inovação - 12.1.20

2.6.1.1 Controle de Fretes - Inovação - 12.1.20

DT DLOGGFE-704 Consultar Dados de Frete na Nota Fiscal do Faturamento FT0904 BRA

FT0904 - CONSULTAR DADOS FRETE NOTA FISCAL DO FATURAMENTO FT0904

Linha de Produto:	Datasul
Segmento:	Supply Chain - Logística
Módulo:	SIGAGFE
Função:	FT0904 - Consulta Notas Fiscais
Situação/Requisito:	Disponibilizar no programa Consulta Notas Fiscais (FT0904) uma função para apresentar os dados relacionados aos transportes de notas fiscais faturadas.
Solução/Implementação:	Foi desenvolvida a tela CDF010 para apresentar os registros de dados de frete, por meio do botão Detalhe Nota Fiscal GFE do programa Consulta Notas Fiscais (FT0904) . A tela CDF010 também pode ser executada diretamente pelo menu.
Requisito:	DLOGGFE-704

DT DLOGGFE-3725 Melhoria Consultar Dados de Frete na Nota Fiscal do Faturamento FT0904 BRA

FT0904 - MELHORIA CONSULTAR DADOS FRETE NOTA FISCAL DO FATURAMENTO FT0904

Linha de Produto:	Datasul
Segmento:	Supply Chain - Logística

Módulo:	SIGAGFE
Função:	FT0904 - Consulta Notas Fiscais
Situação/ Requisito:	Disponibilizar no programa Consulta Notas Fiscais (FT0904) uma função para apresentar os dados relacionados aos transportes de notas fiscais faturadas. Desenvolver um folder com os detalhes das ocorrências que são geradas no GFE, nesse caso, como pode ter mais de uma ocorrência, será incluído um Browser.
Solução/ Implementação:	Foi alterada a tela CDF010 para apresentar os registros de dados de frete, por meio de um novo folder Ocorrências , que irá trazer um browser com as ocorrências.
Requisito:	DLOGGFE-3725

DT DLOGGFE-3970 Inclusão da Modalidade de Frete como Critério do Engine de Regras BRA

INCLUSÃO DA MODALIDADE DE FRETE COMO CRITÉRIO DO ENGINE DE REGRAS

Linha de Produto:	Datasul
Segmento:	Supply Chain - Logística
Módulo:	SIGAGFE
Função:	CD0024 - Engine de Regras
Situação/Requisito:	Não é possível realizar regras para a integração da nota fiscal do Faturamento com o SIGAGFE, utilizando a informação de modalidade de frete da nota fiscal.
Solução/ Implementação:	Foi disponibilizada a opção de utilizar a modalidade de frete da nota fiscal como critério para regras na integração da nota fiscal do faturamento com o SIGAGFE. A nova opção de variável ficou como "cod-modalid-frm", do tipo "Caracter".
Requisito:	DLOGGFE-3970
Base de Conhecimento:	http://tdn.totvs.com/display/public/PROT/PGFE0025+-+Engine+de+Regras+%28CD0024%29+no+SIGAGFE

2.6.2 WMS - Inovação - 12.1.20

2.6.2.1 DLOGWMSDTS-1096 DT WM0101 - Ordenação Código Lote + Data Validade

WM0101 - Parâmetros WMS / WM0390 - Saída Manual

Linha de Produto:	Datasul
Segmento:	Supply Chain - Logística
Módulo:	WMS
Função:	WM0101 - Parâmetros WMS / WM0390 - Saída Manual
Situação/ Requisito:	No programa Parâmetros WMS (WM0101) , aba Parâmetros , foi criado o parâmetro Considera Sequencial Lote na Sugestão Automática . Quando marcado, na função sugestão automática de documentos ou itens (wm0390), o sistema irá sugerir o lote pela ordenação ascendente do código.
Solução/ Implementação:	Criado o parâmetro Considera Sequencial Lote na Sugestão Automática no programa WM0101. Quando marcado, na função sugestão automática de documentos ou itens (wm0390), o sistema irá sugerir o lote pela ordenação ascendente do código.
Requisito:	DLOGWMSDTS-1096 / DLOGWMSDTS-1090

2.6.2.2 DLOGWMSDTS-1124 DT WM210 - Criação de novos Parâmetros

WM0210 - Endereço Picking

Linha de Produto:	Datasul
Segmento:	Supply Chain - Logística
Módulo:	WMS

Função:	WM0210 - Criação Picking.
Situação/ Requisito:	No programa Endereço Picking (WM0210) , ao chamar a tela de Dados Área de Picking (WM0210A) , foi criado o parâmetro Direciona Qtd Menor Item/Embalagem Área de Picking , ao chamar a tela de Dados Endereço Área de Picking (WM0210C) , foi criado o parâmetros Permite Estouro Capacidade Área de Picking . Este segundo parâmetro só ficará habilitado quando o primeiro parâmetro for marcado.
Solução/ Implementação:	Criado os parâmetros Direciona Qtd Menor Item/Embalagem Área de Picking e Permite Estouro Capacidade Área de Picking no programa WM0210 . Este segundo parâmetro só ficará habilitado quando o primeiro parâmetro for marcado.
Requisito:	DLOGWMSDTS-1124 / DLOGWMSDTS-1168

2.6.2.3 DLOGWMSDTS-1168 DT WM9030a - Nova API Qtde menor item/embalagem

WM9030a / BOSCO39 - Novo processo de Sugestão de Armazenamento p/ End. Picking

Linha de Produto:	Datasul
Segmento :	Supply Chain - Logística
Módulo:	WMS
Função:	WM0370 - Sugestão de Armazenamento p/ End. Picking
Situação/ Requisito:	Nas opções Armazenamento Automático do Documento e Armazenamento Automático dos Itens quando estas quantidades forem menores que a quantidade item/embalagem "WM0192" e estiver parametrizado no WM0210 as quantidades devem ser enviadas para End. Picking.

<p>Solução/Implementação:</p>	<p>Criado os parâmetros no programa WM0210:</p> <ul style="list-style-type: none"> ▪ Direciona quantidade menor que item/embalagem para End. Picking: Este parâmetro indica que todas as quantidades menores que item/embalagem devem entrar para End. Picking. ▪ Permite estouro da capacidade de picking: Este parâmetro indica que mesmo quando a capacidade do End. Picking estiver estourada, todas as quantidades que estão recebendo devem ser armazenadas no End. Picking. <p>Nova regra de sugestão de armazenamento Automática: Quando o programa gerar a Sugestão de armazenamento automática para a quantidade que está sendo armazenada e esta for menor que item/embalagem deverá validar os parâmetros citados acima para direcionar esta quantidade para End. de Picking.</p> <p>Quando o Tipo Controle Estoque e o Tipo Controle Saída do item for:</p> <ul style="list-style-type: none"> ▪ Por Lote/Referência e Data Validade: Este deverá validar a Data de Validade do lote que esta entrando e se esta é menor ou igual a Data de Validade dos lotes que estão no end. de picking, deverá enviar esta quantidade menor que item/embalagem para o End. picking. Se esse End. picking estiver com capacidade estourada deverá validar o parâmetro "Permite estouro da capacidade de picking" antes de armazenar, caso contrário deverá ir para End. normal. ▪ Por Lote/Referência/Serial e Data Entrada: O novo processo valida o parâmetro "Direciona quantidade menor que item/embalagem para End. Picking" se estiver marcado, deverá enviar esta quantidade menor que item/embalagem para o End. picking. Se esse End. picking estiver com capacidade estourada deverá validar o parâmetro "Permite estouro da capacidade de picking" antes de armazenar no end. picking, caso contrário deverá ir para End. normal. <ul style="list-style-type: none"> ▪ O novo processo será executado para todos os tipos de Entrada. <p>Exemplo:</p> <p>Item: MLote / Controlado por Lote e Data de Validade.</p> <p>Neste exemplo a Empresa esta lançando uma: Devolução de Nota Fiscal Foi devolvida uma quantidade de: 333</p> <p>O Item esta parametrizado:</p> <ul style="list-style-type: none"> ▪ "WM0192" - Embalagem "Caixa", quantidade : 100. ▪ "WM0210" - Endereço de Picking - parametrizado e marcado os novos 'Parâmetros': <ul style="list-style-type: none"> • Direciona quantidade menor que item/embalagem para End. Picking. • Permite estouro da capacidade de picking. ▪ O Endereço de Picking esta com capacidade "Estourada". <p>▪ Na integração com WMS, quando o processo gerar a Sugestão de Armazenamento este deverá validar os novos parâmetros, caso todas as regras descritas acima forem "verdadeiras" o WMS irá:</p> <ul style="list-style-type: none"> ▪ Gerar Sugestão de Armazenamento de 300 para Endereço Normal, pois são Embalagem fechadas, conforme parametrização que executamos na item/embalagem "wm0192". ▪ Gerar Sugestão de Armazenamento de 33 para Endereço de Picking, pois está é menor que item/embalagem parametrizada.
<p>Requisito:</p>	<p>DLOGWMSDTS-1168 / DLOGWMSDTS-1124</p>

2.7 Manufatura - Inovação - 12.1.20

Conheça as inovações dos produtos para área de Manufatura, disponibilizadas na release 12.1.20.

Sorry, the widget is not supported in this export.
But you can reach it using the following URL:
<https://www.youtube.com/watch?v=EHD5dJyA9Ek&t=4s>

2.7.1 APS - Planejamento Avançado de Produção - Inovação - 12.1.20

2.7.1.1 DT Demonstrativo Cálculo Detalhe Listar Documentos

itemcalculationstatement - [Demonstrativo Cálculo Detalhe Listar Documentos](#)

Linha de Produto:	Datasul
Segmento:	Manufatura
Módulo:	APS - Planejamento Avançado de Produção
Função:	itemcalculationstatement - Demonstrativo de Cálculo do Item
Situação/Requisito:	Na tela Detalhe Demonstrativo Cálculo, incluir os detalhes de composição das quantidades calculadas do item.
Solução/Implementação:	Dentro da tabela de Quantidades da tela de Detalhe Demonstrativo Cálculo do Item foi incluída a opção que permite expandir as informações do item e das quantidades calculadas. Para cada tipo de documento, serão listadas as ordens, reservas e pedidos que compõem o item. E cada documento ocupará uma linha na tabela, ficando abaixo do tipo do documento, e a quantidade do documento será apresentada na coluna do período correspondente.

Requisito:	DMANCAPS01-292
Documento de Referência:	Demonstrativo de Cálculo do Item - itemcalculationstatement ²³

2.7.1.2 DT Demonstrativo Cálculo Exportação para CSV

itemcalculationstatement - [Demonstrativo Cálculo Exportação para CSV](#)

Linha de Produto:	Datasul
Segmento:	Manufatura
Módulo:	APS - Planejamento Avançado de Produção
Função:	itemcalculationstatement - Demonstrativo de Cálculo do Item
Situação/Requisito:	Na tela principal da Consulta Demonstrativo Cálculo, há a necessidade de implementação da opção para exportar para arquivo CSV as informações dos itens listados.
Solução/Implementação:	Foi disponibilizada na rotina Demonstrativo de Cálculo do Item a funcionalidade "Gerar CSV", que permite gerar em relatório (arquivo .csv) as informações das quantidades planejadas, conforme o que está sendo exibido em tela.
Requisito:	DMANCAPS01-282
Documento de Referência:	Demonstrativo de Cálculo do Item - itemcalculationstatement ²⁴

2.7.1.3 DT Demonstrativo Cálculo Gráfico em Detalhes do Item

itemcalculationstatement - [Demonstrativo Cálculo Gráfico em Detalhes do Item](#)

Linha de Produto:	Datasul
--------------------------	---------

²³ <http://tdn.totvs.com.br/pages/viewpage.action?pagelId=311629414>

²⁴ <http://tdn.totvs.com.br/pages/viewpage.action?pagelId=311629414>

Segmento:	Manufatura
Módulo:	APS - Planejamento Avançado de Produção
Função:	itemcalculationstatement - Demonstrativo de Cálculo do Item
Situação/ Requisito:	Necessidade de inclusão de um gráfico de linhas com as informações do item e das quantidades calculadas na tela de Detalhes do item do Demonstrativo.
Solução/ Implementação:	<p>Foi implementada na rotina Demonstrativo de Cálculo do Item a visualização das informações do item e das quantidades calculadas por meio do gráfico de linhas, em que, no eixo X são exibidas as datas, com o período parametrizado (diário, semanal ou mensal) e, no eixo Y é exibida a escala de quantidades.</p> <p>O gráfico exibe duas linhas, sendo uma reta, na cor vermelha, que representa o estoque de segurança do item (se for por quantidade), e outra linha, na cor azul, que representa o saldo disponível na data, o que permite acompanhar a oscilação do saldo projetado.</p>
Requisito:	DMANCAPS01-735
Documento de Referência:	Demonstrativo de Cálculo do Item - itemcalculationstatement ²⁵

2.7.1.4 DT Mensagens Explosão de Demandas

DBAPI002 - Mensagens Validação Explosão de Demandas

Linha de Produto:	Datasul
Segmento:	Manufatura
Módulo:	APS - Planejamento Avançado de Produção
Função:	DBAPI002 - Explosão de Demandas

²⁵ <http://tdn.totvs.com.br/pages/viewpage.action?pagelId=311629414>

Situação/ Requisito:	As mensagens abaixo estavam bloqueando a explosão. 36682: Tempo de execução não pode ser nulo. 29875: Calendário do GM inválido, foi carregado o calendário do cenário. 52095: Processo de fabricação inválido.
Solução/ Implementação:	As mensagens foram alteradas para não bloquear a explosão. Os ajustes continuam sendo necessários, entretanto o cálculo não será bloqueado, assumindo valores padrões.
Requisito:	DMANCAPS01-1796
Documento de Referência:	Cálculo da Explosão de Demanda - DBAPI002²⁶

2.7.1.5 DT Parâmetro Incremento OP Protheus

DB1000 - Parâmetro Incremento OP Protheus

Linha de Produto:	Datasul
Segmento:	Manufatura
Módulo:	APS - Planejamento Avançado de Produção
Função:	DB1000 - Parâmetros APS
Situação/ Requisito:	<p>Ao gerar as OP´s do APS para o Protheus, nos casos em que há itens PAI (PA´s) e FILHO (Intermediários ou semiacabados), o sistema gera a ordem de produção para o produto pai e para o produto filho no Protheus com o mesmo número, porém com a sequência e item diferentes.</p> <p>Porém, atualmente o parâmetro do Protheus está configurado para não gerar OP´s intermediárias, pois é gerado de forma separada, ou seja, o número das ordens de produção são diferentes. É necessário que o APS faça dessa forma, ou seja, gere as OP´s para os itens filhos (intermediários ou semiacabados) com outro número.</p>

²⁶ <http://tdn.totvs.com.br/pages/viewpage.action?pagelId=272711277>

Solução/Implementação:	Foi disponibilizado na rotina DB1000 o parâmetro "Incrementa Numeração OP", que permite definir a formação na numeração da ordem de produção, que pode ser por sequência ou por número. Este campo somente será habilitado quando o APS estiver integrado com o Protheus.
Requisito:	DMANCAPS01-1426
Documento de Referência:	Parâmetros do Planejamento Avançado - DB1000

2.7.2 Bloco K - Inovação - 12.1.20

2.7.2.1 DT Cadastro Item x Estabelecimento Bloco K

CD0157 - Cadastro Item x Estabelecimento Bloco K

Linha de Produto:	Datasul
Segmento:	Manufatura
Módulo:	MCP - Controle da Produção (Bloco K)
Função:	CD0157 - Cadastro Item x Estabelecimento Bloco K CD0147 - Manutenção Itens x Estabelecimento Faturamento
Situação/Requisito:	Necessidade de criação de um cadastro que contemple os campos que são utilizados nos registros do Bloco K. Atualmente, os campos de informações fiscais (Bloco K) estão todos vinculados ao programa de Cadastro Item x Estabelecimento de Faturamento (CD0147), o que causa conflito de informações entre as áreas de Manufatura x Fiscal x Faturamento.
Solução/Implementação:	Foi disponibilizado o programa Cadastro Item x Estabelecimento Bloco K (CD0157), que contém a navegação por item x estabelecimento e que permite efetuar o cadastro dos campos de utilização do Bloco K, como Tipo do Item, Finalidade, Recomposição Saldo componente, Item Beneficiamento Interno e Emitente Beneficiamento. O campo Finalidade, que estava disponível no cadastro CD0147, foi movido para esse novo cadastro CD0157, já que a finalidade é uma informação útil para a geração do Bloco K.

Requisito:	DMANCAPS01-1913
Documento de Referência:	Cadastro Item x Estabelecimento Bloco K - CD0157 ²⁷

2.7.2.2 DT LF0228 Ajuste layout Relatórios

LF0228 - Ajuste layout Relatórios

Linha de Produto:	Datasul
Segmento:	Manufatura
Módulo:	MCP - Controle da Produção (Bloco K)
Função:	LF0228 - Geração Estrutura Item – Bloco K
Situação/Requisito:	Atualmente, na execução do LF0228 (Geração Estrutura Item - Bloco K), são gerados 4 relatórios com características diferentes.
Solução/Implementação:	O LF0228 foi alterado para exibir os relatórios de forma mais resumida e que os dados sejam gerados em um único arquivo, em apenas um relatório que possibilita uma visualização mais simples com todos os dados calculados (estrutura) e com os dados gerados (Registros K) pela rotina.
Requisito:	DMANCAPS01-1728
Documento de Referência:	Geração Estrutura Item – Bloco K - LF0228 ²⁸

2.7.3 Cadastros Gerais - Inovação - 12.1.20

²⁷ <http://tdn.totvs.com/display/LDT/Cadastro+Item+x+Estabelecimento+Bloco+K+-+CD0157>

²⁸ <http://tdn.totvs.com.br/pages/viewpage.action?pagelId=254609574>

2.7.3.1 1703853 DMANFACTORY01-1728 DT Modo de visualização das imagens do CD0204 e EN0703

CD0204 - Visualização das imagens do CD0204

Linha de Produto:	Datasul
Segmento:	Manufatura
Módulo:	MCD - Cadastros Gerais
Função:	CD0204 - Implantação Item EN0703 - Consulta Item
Situação/Requisito:	Necessidade de criação de uma opção de escolha para o usuário entre qual visualizador de imagem será utilizado para os programas CD0204 e EN0703.
Solução/Implementação:	Foi implementada a função "visualiz-pad-datasul", que possibilita a escolha entre o visualizador de imagens padrão do Windows e o visualizador padrão do Datasul. A ativação da função de visualizador padrão Datasul é efetuada por meio da rotina CD7070 - Função Liberação Especial. Para utilizar o visualizador de imagens padrão do Windows não é necessário cadastrar a função, ou caso esteja, esta deve estar desativada.
Tickets relacionados:	1703853
Requisito:	DMANFACTORY01-1728
Documento de Referência:	Manutenção Cadastros Gerais Item - CD0204 ²⁹ Consulta Item - EN0703 ³⁰ DMEN0036 - Como definir o modo de visualização das imagens do CD0204 e EN0703? ³¹

2.7.4 Controle de Produção - Inovação - 12.1.20

²⁹ <http://tdn.totvs.com/pages/viewpage.action?pagelId=235569287>

³⁰ <http://tdn.totvs.com/display/LDT/Consulta+Item+-+EN0703>

³¹ <http://tdn.totvs.com/pages/viewpage.action?pagelId=322144000>

2.7.4.1 DMANFACTORY01-1434 DT TOTVS MES Requisitar itens que não fazem parte da reserva da ordem

TOTVS MES - Requisitar itens que não fazem parte da reserva da ordem

Linha de Produto:	Datasul
Segmento:	Manufatura
Módulo:	MCP - Controle da Produção/TOTVS MES
Função:	CPAPI012 - API de Requisição de materiais para Produção MovementsInternalAdapter - Adapter de criação de requisição/devolução
Situação/Requisito:	No TOTVS MES, não é possível requisitar itens que não estejam previamente cadastrados nas reservas da ordem.
Solução/Implementação:	A API responsável pela geração das movimentações de requisição foi alterada para permitir o consumo e devolução de matérias-primas que não fazem parte das reservas da OP. Com isso, será possível realizar esse tipo de movimentação tanto pelo TOTVS MES quanto por programas específicos que utilizarem a API. As rotinas padrões (Manutenção Requisição de Material - CP0309 e Apontamento do Chão de Fábrica - SF0308) não foram afetadas.
Requisito:	DMANFACTORY01-1434
Documento de Referência:	Integração Datasul x TOTVS MES Fase 2 ³² Requisição de Materiais para Produção - CPAPI012 ³³

2.7.4.2 DMANFACTORY01-1884 DT Aumento do campo "Grupo Cliente"

SF0308B / CD9070 / CP0301D1 - Aumento do campo "Grupo Cliente"

Linha de Produto:	Datasul
Segmento:	Manufatura

³² <http://tdn.totvs.com/pages/viewpage.action?pagelId=236422089>

³³ <http://tdn.totvs.com/pages/viewpage.action?pagelId=191467177>

Módulo:	MCP - Controle da Produção / SFC - Chão de Fábrica
Função:	SF0308b - Detalhe Split de Operação CD9070 - Ordens de Produção CP0301D1 - Inclusão/Manutenção ordem de Produção
Situação/Requisito:	Existe a necessidade de cadastrar mais de 99 grupos de clientes, o que atualmente não é possível devido ao tamanho máximo de duas casas.
Solução/Implementação:	O tamanho máximo do campo foi aumentado para quatro casas.
Requisito:	DMANFACTORY01-1884

2.7.4.3 DMANFACTORY01-1972 DT TOTVS MES Requisitar item não previsto na reserva com linha de processo

TOTVS MES - Requisitar item não previsto na reserva com linha de processo

Linha de Produto:	Datasul
Segmento:	Manufatura
Módulo:	MCP - Controle da Produção/SFC - Chão de Fábrica/TOTVS MES
Função:	CPAPI001 - API de Reporte da Produção por Ordem/Operação/Ponto de Controle ProductionAppointmentAdapter- Adapter de apontamento de ordens de produção do TOTVS MES
Situação/Requisito:	No TOTVS MES, não é possível requisitar itens que não estejam previamente cadastrados nas reservas da ordem quando é utilizada uma linha de processo.
Solução/Implementação:	A API responsável pelo reporte de ordens na produção foi alterada para permitir o consumo e devolução de matérias-primas que não fazem parte das reservas da OP, quando o apontamento tiver origem no TOTVS MES. O adapter do Chão de Fábrica também recebeu a mestra tratativa, portanto será possível utilizar a nova funcionalidade independente do módulo. As rotinas padrões do sistema não sofreram alterações.
Requisito:	DMANFACTORY01-1972

Documento de Referência:	Integração Datasul x TOTVS MES Fase 2 ³⁴
---------------------------------	---------------------------------------------------------------------

2.7.5 Custos - Inovação - 12.1.20

2.7.5.1 DT Comparativo Produção de Item - Detalhes

[comparativeRealStandard - Comparativo Produção de Item - Detalhes](#)

Linha de Produto:	Datasul
Segmento:	Manufatura
Módulo:	MCS - Custos
Função:	comparativeRealStandard - Comparativo Produção de Item - Real x Padrão
Situação/ Requisito:	<ol style="list-style-type: none"> 1) A partir de um botão "Detalhar Material", exibir um grid com o detalhe de material. 2) A partir de um botão "Detalhar GGF", exibir um grid com o Detalhe de GGF. 3) A partir de um botão "Detalhar MOB", exibir um grid com o Detalhe de MOB. 4) Deve permitir listar as ordens de produção que geraram as quantidades produzidas e refugadas, exibindo a lista de movimentos de ACA, EAC, ROP e REF realizados, e com o link para o Detalhe do Movimento.

³⁴ <http://tdn.totvs.com/pages/viewpage.action?pagelId=236422089>

Solução/Implementação:	<p>1) Na tela do Comparativo Real x Padrão foi disponibilizado o botão "Detalhar Material", que permite visualizar em um grid a quantidade dos detalhes de material. O detalhe de material corresponde a todas as requisições realizadas para o item no período selecionado. Na lista de detalhes do material, foi incluída abaixo de cada item a lista de movimentos de estoque, com as informações do Tipo, Ordem de Produção, Data de Transação, Espécie, Quantidade e Reporte. E pelo do botão Detalhar, é possível visualizar os Detalhes do Movimento do Item, disponibilizados na Consulta Movimentos do Item (html.CE0814).</p> <p>2) Implementado o botão "Detalhar GGF", que permite visualizar em um grid a quantidade detalhada dos custos gerais de fabricação. O detalhe de GGF corresponde a todos os reportes de GGF para o item no período.</p> <p>3) Disponibilizado também o botão "Detalhar MOB", que permite visualizar em um grid a quantidade detalhada de mão de obra. O detalhe de MOB corresponde a todos os reportes de MOB para o item no período.</p> <p>4) Em Quantidade Produzida e Refugo foram implementados botões que permitem acessar a lista Detalhe Ordens, que possibilita visualizar as ordens de produção que geraram as quantidades produzidas e refugadas, respectivamente. Na lista das ordens de produção que geraram as quantidades, foi incluída abaixo de cada OP, a lista de movimentos de ACA, EAC, ROP e REF realizados, com as informações detalhadas da OP, e que por meio do botão Detalhar, permite visualizar os Detalhes do Movimento do Item (disponibilizados na rotina html.CE0814).</p>
Requisito:	DMANCAPS01-1004, DMANCAPS01-1005, DMANCAPS01-1006, DMANCAPS01-1241, DMANCAPS01-1242, DMANCAPS01-1718
Documento de Referência:	Comparativo Produção de Item - Real x Padrão - comparativeRealStandard ³⁵

2.7.5.2 DT Comparativo Produção de Item - Lotes

comparativeRealStandard - Comparativo Produção de Item - Lotes

Linha de Produto:	Datasul
Segmento :	Manufatura
Módulo:	MCS - Custos
Função:	comparativeRealStandard - Comparativo Produção de Item - Real x Padrão

³⁵ <http://tdn.totvs.com/pages/viewpage.action?pageId=317003739>

Situação/ Requisito:	Na tela de parâmetros da rotina Comparativo Produção de Item, deve permitir informar uma faixa de lotes.
Solução/ Implementação:	Foi implementado em Parâmetros da rotina Comparativo Produção de Item - Real x Padrão (comparativeRealStandard) o campo Lote , que permite filtrar uma faixa de movimentos de entrada na OP (acabados) que devem ser considerados no Comparativo.
Requisito:	DMANCAPS01-1246
Documento de Referência:	Comparativo Produção de Item - Real x Padrão - comparativeRealStandard ³⁶

2.7.5.3 DT Comparativo Produção de Item - Mostrar Erros

[comparativeRealStandard - Comparativo Produção de Item - Mostrar Erros](#)

Linha de Produto:	Datasul
Segmento :	Manufatura
Módulo:	MCS - Custos
Função:	comparativeRealStandard - Comparativo Produção de Item - Real x Padrão
Situação/ Requisito:	Quando a rotina de consulta executa as APIs para cálculo dos valores para o Comparativo, podem ocorrer erros e alertas. Na rotinas de relatório esses erros são listados, porém na consulta esses erros são ignorados. Para isso, é necessário que quando essas situações ocorrerem, exista uma forma de que estes retornos de erros e alertas sejam apresentados.
Solução/ Implementação:	<p>Foi disponibilizada no Comparativo Real x Padrão a opção que permite visualizar erros que podem ter ocorridos durante o cálculo dos valores por meio de execução de APIs.</p> <p>A nova opção é apresentada após o acionamento do botão Aplicar, em que são exibidos erros/alertas como:</p> <ul style="list-style-type: none"> • Tabela de mão de obra com valores zerados; • Item possui preço zerado (no preço parametrizado); • GM não cadastrado.

³⁶ <http://tdn.totvs.com/pages/viewpage.action?pageId=317003739>

Requisito:	DMANCAPS01-1245
Documento de Referência:	Comparativo Produção de Item - Real x Padrão - comparativeRealStandard ³⁷

2.7.5.4 DT Comparativo Produção de Item - Referência Item

[comparativeRealStandard - Comparativo Produção de Item - Referência Item](#)

Linha de Produto:	Datasul
Segmento:	Manufatura
Módulo:	MCS - Custos
Função:	comparativeRealStandard - Comparativo Produção de Item - Real x Padrão
Situação/Requisito:	Na rotina Comparativo Produção de Item, quando o item selecionado for controlado por referência, deve permitir selecionar a referência do item a ser considerada na consulta.
Solução/Implementação:	Foi disponibilizado o campo Referência na tela do Comparativo Real x Padrão, que permite informar a referência somente para itens controlados por referência, e que assim, irá considerar na consulta as ordens de produção do item/referência selecionados. O campo referência é habilitado em tela somente quando o item selecionado for controlado por referência.
Requisito:	DMANCAPS01-1244
Documento de Referência:	Comparativo Produção de Item - Real x Padrão - comparativeRealStandard ³⁸

2.7.6 Engenharia - Inovação - 12.1.20

³⁷ <http://tdn.totvs.com/pages/viewpage.action?pagelId=317003739>

³⁸ <http://tdn.totvs.com/pages/viewpage.action?pagelId=317003739>

2.7.6.1 1103774 DMANFACTORY01-890 DT EN0109 Alteração no comportamento da tela de Parâmetros

EN0109 - Alteração no comportamento da tela de Parâmetros

Linha de Produto:	Datasul
Segmento:	Manufatura
Módulo:	MEN - Engenharia
Função:	EN0109 - Manutenção Componentes onde-se-usa
Situação/Requisito:	A rotina EN0109 possui uma funcionalidade que permite alterar os dados do item em todas as estruturas das quais ele pertence, em uma única operação (EN0109B). Para isso, são selecionados quais campos deverão ser modificados, por meio do botão "Dados" do EN0109E. Porém, muitas vezes o usuário não se atenta a esse botão e acaba comprometendo dados indevidos, visto que por padrão todos os campos vem marcados para permitirem alteração.
Solução/Implementação:	A rotina foi modificada para que, ao clicar no botão "Modificar componente em todas as estruturas", seja aberto primeiro o programa de parâmetros (EN0109E), e após confirmação de quais dados serão alterados, seja aberto o EN0109B (Alteração Estrutura Onde-se-Usa).
Tickets relacionados:	1103774
Requisito:	DMANFACTORY01-890
Documento de Referência:	Manutenção Componentes Onde-se-usa - EN0109 ³⁹

³⁹ <http://tdn.totvs.com/pages/viewpage.action?pagelId=243641458>

2.7.6.2 1649460 DMANFACTORY01-1875 DT Aumento do campo Narrativa no CD0204

CD0204 - Aumento do campo Narrativa

Linha de Produto:	Datasul
Segmento:	Manufatura
Módulo:	MCP - Controle da Produção
Função:	CD0204 - Implantação Item
Situação/ Requisito:	Com o recente aumento das dimensões do programa CD0204, verificou-se que o campo Narrativa também poderia ser aumentado, para facilitar a visualização nos casos em que o texto inserido possui muitos caracteres.
Solução/ Implementação :	O tamanho do campo de Narrativa no CD0204 foi aumentado, para possibilitar a visualização por completo em caso de itens com narrativa maior.
Tickets relacionados:	1649460
Requisito:	DMANFACTORY01-1875
Documento de Referência:	Manutenção Cadastros Gerais Item - CD0204 ⁴⁰

2.7.6.3 DT Aumento do limite de níveis da estrutura

Aumento do limite de níveis da estrutura

Linha de Produto:	Datasul
Segmento:	Manufatura

⁴⁰ <http://tdn.totvs.com/pages/viewpage.action?pageId=235569287>

Módulo:	MCF - Configurador de Produtos / MCS - Custos / MDP - Desenvolvedor de Produtos / MEN - Engenharia / MPL - Planejamento / MVC - Administração do Valor da Configuração
Função:	<p>CD0524 - Consulta de Estrutura Nível a Nível</p> <p>CF0526 - Relatório Estrutura a Nível</p> <p>CF0527 - Relatório Estrutura Sumariada</p> <p>CS0204 - Custos Gerais</p> <p>CS0205 - Custos Resumidos</p> <p>CS0507 - Demonstrativo de Custo</p> <p>CS0607 - Custos Resumidos do Item</p> <p>CS0610 - Consulta Custo Estrutura</p> <p>DP0520 - Versões Custos Desenvolvimento</p> <p>DP0521 - Composição dos Custos da Versão de Produto</p> <p>DP0523 - Consulta Estrutura Sumariada</p> <p>DP0526 - Versões Estrutura Nível a Nível</p> <p>DP0527 - Estrutura Sumariada</p> <p>EN0205 - Relatório Estrutura Nível a Nível</p> <p>EN0206 - Relatório Estrutura Sumariada</p> <p>EN0209 - Relatório Onde-se-Usa Nível a Nível</p> <p>EN0802 - Consulta Estrutura Sumarizada</p> <p>EN0804 - Consulta Onde-se-Usa Sumariado</p> <p>EN0805 - Consulta Estrutura Nível a Nível</p> <p>EN0808 - Consulta Onde-se-Usa Nível a Nível</p> <p>PL0404 - Relatório Ressuprimento Nível a Nível</p> <p>PL0502 - Planejamento Demonstrativo do Cálculo</p> <p>PL0507 - Relatório Demonstrativo Cálculo Data</p> <p>VC0301 - Consulta Custos da Configuração</p> <p>VC0401 - Custos da Configuração</p> <p>costssimulation - Simulação de Custos</p> <p>SimulateItemPriceView - Simular Custo do Item</p>
Situação/ Requisito:	Com o surgimento de estruturas cada vez mais complexas, o limite atual de 19 níveis da Engenharia não é suficiente para atender à todas as necessidades.
Solução/ Implementação:	O número máximo de níveis foi aumentado para 30.

Tickets Relacionados:	1252875
Requisito:	DMANFACTORY01-1050

2.7.7 TOTVS e-Kanban - Inovação - 12.1.20

Conheça as inovações do e-Kanban, disponibilizadas na release 12.1.20.

Sorry, the widget is not supported in this export.
But you can reach it using the following URL:
https://www.youtube.com/watch?v=54a_tMFBGYU

2.7.7.1 DT Alocação automática de cartões

[mapping - Alocação automática de cartões](#)

Linha de Produto:	Datasul
Segmento:	Manufatura
Módulo:	e-Kanban
Função:	mapping - Mapeamentos
Situação/Requisito:	Necessidade de que itens que possuam alto volume e constância na produção (quase não param/saiam da máquina que o produzem) tenham seus cartões alocados automaticamente no Centro de Trabalho que o está produzindo.
Solução/Implementação:	Foi disponibilizado no Fluxo da Produção o parâmetro "Alocação automática", podendo ser habilitado tanto na aba Supermercado como na Edição de Fluxo em Lote, que possibilita alocar automaticamente os cartões do item no CT que o está produzindo. A alocação automática é encerrada quando todos os cartões são produzidos. Este parâmetro somente será habilitado para itens definidos como "Programação Manual".
Requisito:	DMANKBN1-23 , DMANKBN1-1 , DMANKBN1-1754 , DMANKBN1-1881

Documento de Referência:	Manutenção de Fluxo de Produção ⁴¹ Alocação Automática do Cartão ⁴²
---------------------------------	------------------------------------------------------------------------------------------------------------------------------

2.7.7.2 DT Categorias e Classificadores na Busca Avançada

Categorias e Classificadores na Busca Avançada

Linha de Produto:	Datasul
Segmento:	Manufatura
Módulo:	e-Kanban
Função:	board - Quadros Kanban cellprogramming - Programação de Células kbnDashboardItem - Dashboard Item frequencyitem - Frequência Consumo do Item itemtimebyrange - Tempo do Item por Faixa kanbanstatus - Situação dos Kanbans productionquantity - Quantidade Produzida
Situação/Requisito:	Necessidade de inclusão das opções de Categorias e Classificadores dentro da Busca Avançada nas consultas do e-Kanban e também, na rotina de Quadros Kanban.
Solução/Implementação:	<p>A funcionalidade de Categorias e Classificadores que estava disponibilizada nas telas iniciais das consultas foi movida para as opções de Busca Avançada. Essa alteração facilita as parametrizações gerais da apresentação das informações nas consultas e rotinas e-Kanban.</p> <p>A alteração foi disponibilizada nas rotinas:</p> <ul style="list-style-type: none"> • Dashboard Item; • Frequência Consumo do Item; • Programação de Células; • Quadros Kanban; • Quantidade Produzida; • Situação dos Kanbans; • Tempo do Item por Faixa.

41 <http://tdn.totvs.com/pages/viewpage.action?pagelId=201751500>

42 <http://tdn.totvs.com.br/pages/viewpage.action?pagelId=325851578>

Requisito:	DMANKBN1-62, DMANKBN1-1605, DMANKBN1-1606, DMANKBN1-1904, DMANKBN1-1905, DMANKBN1-1906, DMANKBN1-1907
-------------------	-------------------------------------------------------------------------------------------------------

2.7.7.3 DT Consulta de Exceções de Processo

processexceptions - [Consulta de Exceções de Processo](#)

Linha de Produto:	Datasul
Segmento:	Manufatura
Módulo:	e-Kanban
Função:	processexceptions - Exceções de Processo
Situação/Requisito:	Desenvolver uma consulta referente à avaliação da qualidade/exceções de processo ocorridas em um determinado período, que permita identificar pontos de melhoria.
Solução/Implementação:	<p>Foi desenvolvida a rotina que permite efetuar a consulta e gerar relatório das informações das Exceções de Processo do item associados aos cartões do item. A apresentação da estatística destes eventos permite identificar os itens com possibilidade de melhoria de processo.</p> <p>Essa consulta representa como está o nível de qualidade dos itens produzidos, de acordo com os eventos de bloqueio que tais itens estão suscetíveis (eventos de bloqueio / situação do cartão).</p> <p>A exportação dos itens apresentados em tela é efetuada para EXCEL e em PDF, com as opções de impressão de relatório Resumido ou Detalhado.</p>
Requisito:	DMANKBN1-15, DMANKBN1-25, DMANKBN1-35, DMANKBN1-40, DMANKBN1-48
Documento de Referência:	Exceções de Processo - processexceptions ⁴³

2.7.7.4 DT Estabelecimento na Busca Avançada

[Estabelecimento na Busca Avançada](#)

Linha de Produto:	Datasul
--------------------------	---------

⁴³ <http://tdn.totvs.com.br/pages/viewpage.action?pagelId=325848793>

Segmento:	Manufatura
Módulo:	e-Kanban
Função:	inventoryadjustment - Ajuste de Saldo consumption - Consumo de Cartão Kanban board - Quadros Kanban extracard - Emissão de Cartão Extra frequencyitem - Frequência Consumo do Item itemtimebyrange - Tempo do Item por Faixa kanbanstatus - Situação dos Kanbans productionquantity - Quantidade Produzida
Situação/ Requisito:	Necessidade de inclusão do Estabelecimento dentro da Busca Avançada das rotinas e consultas do e-Kanban.
Solução/ Implementação:	O campo Estabelecimento que estava disponibilizado nas telas iniciais das rotinas e-Kanban foi movido para as opções de Busca Avançada, o que facilita as parametrizações gerais da apresentação das informações nas consultas e rotinas e-Kanban. A alteração foi disponibilizada nas rotinas: <ul style="list-style-type: none"> • Ajuste de Saldo; • Consumo de Cartão Kanban; • Emissão de Cartão Extra; • Frequência Consumo do Item; • Quadros Kanban; • Quantidade Produzida; • Situação dos Kanbans; • Tempo do Item por Faixa.
Requisito:	DMANKBN1-1318 , DMANKBN1-1908 , DMANKBN1-1909 , DMANKBN1-1910 , DMANKBN1-1911 , DMANKBN1-1912 , DMANKBN1-1913 , DMANKBN1-1914

2.7.7.5 DT Inclusão de fluxo de produção em lote

mapping - Inclusão de fluxo de produção em lote

Linha de Produto:	Datasul
Segmento:	Manufatura

Módulo:	e-Kanban
Função:	mapping - Mapeamentos
Situação/ Requisito:	Desenvolver o cadastro do Fluxo de Produção em lote a partir de uma tela de importação de arquivo .CSV e também, a partir de uma tela de digitação rápida.
Solução/ Implementação:	<p>Disponibilizado o botão "Inclusão em Lote" dentro do fluxo de produção, que permite efetuar a inclusão de fluxos a partir de uma tela de digitação dos itens/referências ou da importação de um arquivo .CSV (MS-DOS) com os itens a serem incluídos.</p> <p>Após a importação e/ou digitação, a lista dos itens importados é apresentada na tela Inclusão de Fluxo em Lote. Para validar a inclusão, basta acionar o botão Gerar Fluxos para que seja realizada a verificação dos itens. Os itens que apresentaram inconsistências serão exibidos em tela.</p>
Requisito:	DMANKBN1-1618, DMANKBN1-2219
Documento de Referência:	Manutenção de Fluxo de Produção ⁴⁴

2.8 Manutenção de Ativos - Inovação - 12.1.20

2.8.1 Frotas - Inovação - 12.1.20

2.8.2 Manutenção Industrial - Inovação - 12.1.20

2.8.2.1 DT Melhorias Apontamento Mão de Obra

[html.mi0312 - Melhorias Apontamento Mão de Obra](#)

Linha de Produto:	Datasul
Segmento:	Manufatura
Módulo:	MMI - Manutenção Industrial
Função:	html.mi0312 - Apontamento Mão de Obra

⁴⁴ <http://tdn.totvs.com/pages/viewpage.action?pageId=201751500>

Situação/ Requisito:	<ol style="list-style-type: none"> 1. Incluir na lista de apontamentos a coluna "Técnico" para permitir realizar o apontamento para técnicos diferentes. 2. Incluir na lista de apontamentos a coluna "Centro de Custo" e permitir alterar o centro de custo do apontamento. 3. Possibilitar consultar os apontamentos realizados permitindo escolher o período do apontamento, a ordem de manutenção utilizada e o técnico que realizou os apontamentos. 4. Permitir parametrizar as informações de apontamento e o tipo de encerramento da ordem de manutenção.
Solução/ Implementação:	<ol style="list-style-type: none"> 1. Foi incluída a coluna "Técnico" na lista de apontamentos. 2. Foi incluído o botão "Informa Centro de Custo" na tela de parâmetros para indicar se deseja informar o centro de custo. Quando esse botão estiver igual a "Sim" o centro de custo do técnico será apresentado na lista de apontamentos e poderá ser alterado pelo usuário. 3. Foi incluído o botão "Pesquisar Apontamentos", no qual é possível definir a busca dos apontamentos pelos campos: "Data do Apontamento", "Ordem de Manutenção" e "Técnico". 4. Foi disponibilizada a tela Parâmetros, na qual é possível parametrizar os apontamentos permitindo definir se deseja que ao efetuar os apontamentos o sistema sugira informações do último apontamento realizado, como última ordem ou técnico informados. Também foram incluídas na tela Parâmetros opções de encerramento, permitindo parametrizar o encerramento desejado.
Requisito:	DMANMNT1-2027 / DMANMNT1-2255 / DMANMNT1-2313 / DMANMNT1-2314 / DMANMNT1-2314
Documento de Referência:	Apontamento Mão de Obra Técnico - html.mi0312⁴⁵

2.8.2.2 DT Melhorias no programa Término de Ordens de Manutenção CS0308

CS0308 - Melhorias no programa Término de Ordens de Manutenção

Linha de Produto:	Datasul
Segmento:	Manufatura
Módulo:	MCS - Custos
Função:	CS0308 - Término de Ordens de Manutenção

⁴⁵ <http://tdn.totvs.com/pages/viewpage.action?pagelId=272699759>

Situação/ Requisito:	<ol style="list-style-type: none"> 1. Possibilitar a seleção inicial e final das ordens de manutenção pelos campos: "Equipamento", "Planejador", "Equipe", "Tag" e "Tipo de Manutenção". 2. Permitir terminar as ordens de manutenção por meio de seleção de datas: "Data de Manutenção", "Data Último Apontamento MOB" ou "Data de Fechamento".
Solução/ Implementação:	<ol style="list-style-type: none"> 1. Na pasta Seleção foram incluídos os campos "Equipamento", "Planejador", "Equipe", "Tag" e "Tipo de Manutenção" para permitir a seleção inicial e final das ordens de manutenção. 2. No programa Termina Ordem Manutenção (CS0308) foi adicionada a pasta Parâmetros para possibilitar escolher a data de seleção das ordens de manutenção para encerramento pelas datas: "Data de Manutenção", "Data Último Apontamento MOB" e "Data de Fechamento".
Requisito:	DMANMNT1-2025 / DMANMNT1-1880
Documento de Referência:	Término de Ordens de Manutenção - CS0308 ⁴⁶

2.8.2.3 DT Melhorias Ordem de Manutenção html.mi0307

[html.mi0307 - Melhorias Ordem de Manutenção](#)

Linha de Produto:	Datasul
Segmento:	Manufatura
Módulo:	MMI - Manutenção Industrial
Função:	html.mi0307
Situação/ Requisito:	<ol style="list-style-type: none"> 1. Necessidade de efetuar a suspensão e reativação de tarefas da Ordem de Manutenção. 2. Necessidade de realizar o bloqueio e liberação de várias ordens de manutenção ao mesmo tempo. 3. Possibilitar a edição da ordem e tarefa associada à ordem que ocasionou a abertura da Ordem selecionada.

⁴⁶ <http://tdn.totvs.com/pages/viewpage.action?pageId=240980418>

Solução/Implementação:	<ol style="list-style-type: none"> 1. Foram disponibilizados os botões "Suspender" e "Reativar" para que seja possível suspender e reativar tarefas da Ordem de Manutenção. 2. Foram incluídos os botões "Liberar" e "Bloquear" para que seja possível liberar ou bloquear várias ordens de manutenção ao mesmo tempo. Para isso, é necessário selecionar quais ordens de manutenção deseja liberar ou bloquear, ou selecionar o botão "Selecionar Todos", e confirmar o bloqueio ou liberação clicando no botão "Liberar" ou "Bloquear". 3. Foram incluídos os campos "Ordem Origem" e "Tarefa Origem" para que seja possível informar a ordem ou tarefa associada à ordem que ocasionou a abertura da Ordem selecionada.
Requisito:	DMANMNT1-1986 / DMANMNT1-1987 DMANMNT1-1580 / DMANMNT1-1579 / DMANMNT1-2233
Documento de Referência:	Ordem de Manutenção - html.mi0307⁴⁷

2.9 Materiais - Inovação - 12.1.20

2.9.1 Compras e Suprimentos - Inovação - 12.1.20

2.9.1.1 Aprovação de Processos Logísticos - Inovação - 12.1.20

DT Opção de Validação/Configuração de documento no Facilitador de Implantação do MLA

[Opção de Validação/Configuração de documento no Facilitador de Implantação e Configuração do MLA](#)

Linha de Produto:	Datasul
Segmento:	Manufatura
Módulo:	MLA
Função:	MLA0303 - Facilitador de Implantação e Configuração do MLA
Situação/Requisito:	Opção de validação/configuração de documento no Facilitador de Implantação do MLA.

⁴⁷ <http://tdn.totvs.com/pages/viewpage.action?pagelId=271385263>

Solução/Implementação:	Foi criada uma nova opção na rotina " MLA0303 - Facilitador de Implantação e Configuração do MLA ⁴⁸ " para auxiliar o usuário na configuração ou validação de um documento no módulo. Essa opção permite que seja realizada a validação de um documento no MLA, com relação as parametrizações do mesmo, para saber que tipos de aprovações utiliza, aprovadores, permissões dos aprovadores, entre outras informações. Caso o usuário deseje, a opção pode ser utilizada para configurar um novo documento, pois o sistema orienta passo-a-passo o que deve ser feito.
Requisito:	DMANSUPCEX-4389
Documento de Referência:	MLA0303 - Facilitador de Implantação e Configuração do MLA ⁴⁹

2.9.2 Controle de Qualidade - Inovação - 12.1.20

2.9.2.1 DT Inclusão do campo Número de Testes

Inclusão do campo Número de Testes

Linha de Produto:	Datasul
Segmento:	Manufatura
Módulo:	Controle de Qualidade
Função:	CQ0121 - Componentes dos Exames do Item
Situação/Requisito:	Ao acessar o programa Componentes dos Exames do Item (CQ0121), não era possível digitar o número de testes realizados.
Solução/Implementação:	Foi criado o campo Número de Teste no programa CQ0121, para apresentar esta informação. Também foi criado um programa de acerto para os componentes dos exames do item que já haviam sido criados.
Requisito:	DMANESTOQ-1852
Documento de Referência:	Componentes dos Exames do Item - CQ0121 ⁵⁰

48 <http://tdn.totvs.com/pages/viewpage.action?pagelId=311459830>

49 <http://tdn.totvs.com/pages/viewpage.action?pagelId=311459830>

50 <http://tdn.totvs.com/display/LDT/Componentes+dos+Exames+do+Item+-+CQ0121>

2.9.3 Recebimento - Inovação - 12.1.20

2.9.3.1 DMANRECEB-2559 DT Liberação do Cadastro de Fórmulas pelo Configurador de Tributos

Liberação do Cadastro de Fórmulas pelo Configurador de Tributos

Características do Requisito

Linha de Produto:	Datasul						
Segmento:	Manufatura						
Módulo:	MRE - Recebimento						
Rotina:	<table border="1"> <thead> <tr> <th>Rotina</th> <th>Nome Técnico</th> </tr> </thead> <tbody> <tr> <td>CD0751</td> <td>Fórmulas do Configurador de Tributos</td> </tr> <tr> <td>CD0752</td> <td>Configuração de Tributos</td> </tr> </tbody> </table>	Rotina	Nome Técnico	CD0751	Fórmulas do Configurador de Tributos	CD0752	Configuração de Tributos
Rotina	Nome Técnico						
CD0751	Fórmulas do Configurador de Tributos						
CD0752	Configuração de Tributos						
Requisito/Story/Issue (informe o requisito relacionado):	DMANRECEB-2559						
País(es):	Brasil						
Banco(s) de Dados:	Progress, Oracle, SQL						
Tabelas Utilizadas:	CT-TRIBUT						
Sistema(s) Operacional(is):	Windows e Linux						

Descrição

O objetivo principal do Configurador de Tributos é permitir que o cálculo dos tributos de uma nota fiscal seja configurado usando fórmulas. A partir dessa liberação é permitido que os usuários do sistema cadastrem fórmulas para simplificar a implementação das alterações no cálculo de impostos, reduzindo o custo de implementação e o tempo de liberação, bem como cadastrar cenários fiscais para calcular esses impostos usando essas fórmulas.

Atenção

- O Configurador de Tributos é um módulo específico do sistema Datasul e encontra-se liberado para utilização por parte dos clientes há algum tempo, porém até a implementação descrita nesse documento técnico, as fórmulas e regras de cálculo dos impostos eram sempre definidas pela TOTVS em liberações oficiais da expedição. A partir de agora os usuários do sistema poderão criar suas próprias regras de cálculo de tributos, conforme sua necessidade.
- Algumas informações como: tipos de tributos, fórmulas e configurações de tributos, são carregadas automaticamente nas tabelas do Configurador de Tributos na primeira execução do programa de consulta destas informações. Por este motivo, sempre que for liberada uma nova fórmula ou configuração de tributo, solicitamos que seja executado o programa de 'CD0752CON – Consulta de Configurações de Tributos', que atualizará automaticamente todas as tabelas do Configurador de Tributos. A partir dessa liberação, ao realizar a importação das fórmulas ou configurações liberadas pela TOTVS, o sistema irá continuar carregando essas regras normalmente e irá manter as fórmulas criadas pelo usuário.
- Para outras informações sobre o Configurador de Tributos, gentileza acessar o seguinte link: [Configurador de Tributos](http://tdn.totvs.com/display/LDT/Configurador+de+Tributos)⁵¹

1. CD0751 - Fórmulas do Configurador de Tributos

O programa Fórmulas do Configurador de Tributos (CD0751) possui por objetivo principal permitir que o usuário cadastre fórmulas para o cálculo de impostos distintos, utilizando-se variáveis previamente definidas pela TOTVS.

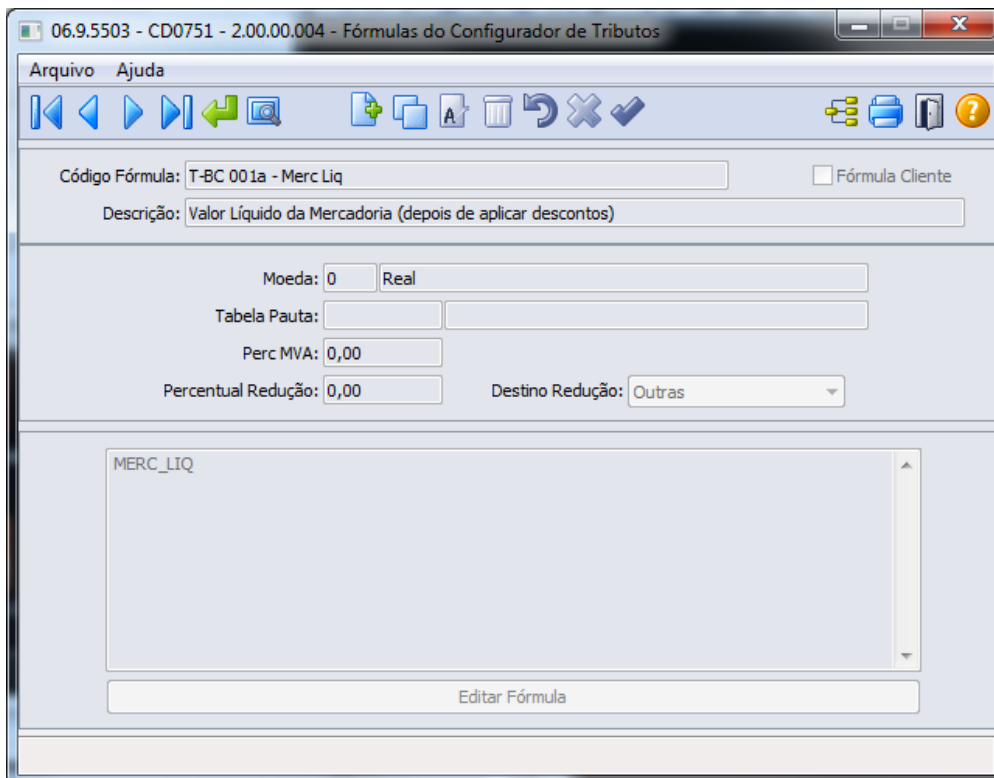

⁵¹ <http://tdn.totvs.com/display/LDT/Configurador+de+Tributos>

Um ponto importante a ser destacado é que esse programa já existia na base dos clientes, no entanto com uso restrito à TOTVS. Até a liberação dessa implementação, para se utilizar esse programa era exigido um usuário e senha de controle interno da TOTVS e apenas com essas informações era possível cadastrar novas fórmulas pelo produto padrão, a partir de agora qualquer usuário com permissão de acesso a esse programa poderá implementar suas próprias fórmulas a serem utilizadas pelo Configurador de Tributos.

Nesse programa foi implementado o campo "Fórmula Cliente" que servirá para indicar se a fórmula que será utilizada pelo Configurador de Tributos foi liberada pela TOTVS ou foi criada pelo Cliente.

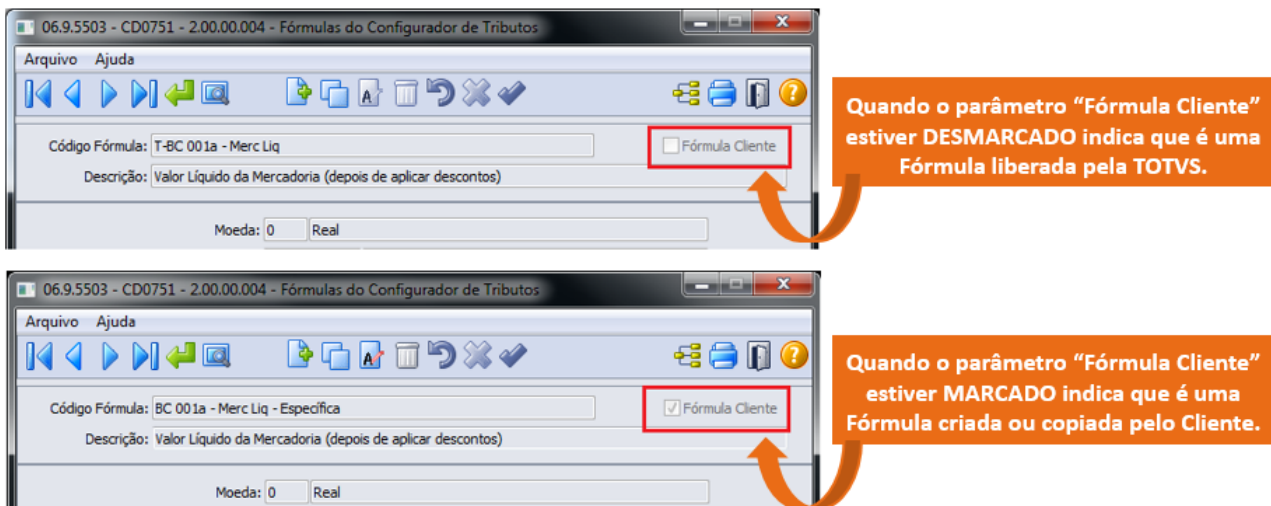

Por regra, nenhuma fórmula liberada pela TOTVS estará disponível para Manutenção ou Eliminação pelo usuário, nesse caso apenas os botões Incluir ou Copiar é que ficarão disponíveis para o usuário utilizar.

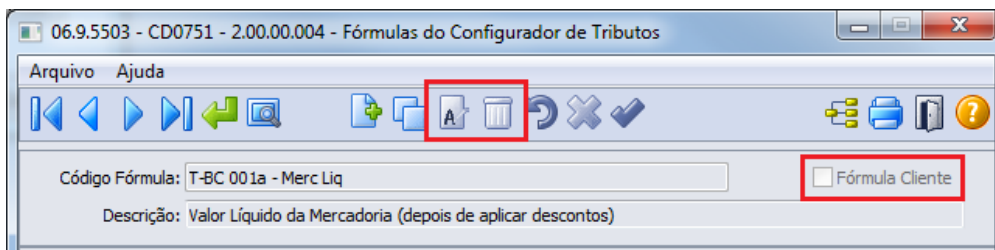

Quando a fórmula selecionada estiver marcada como "Fórmula Cliente", os demais campos para manipulação como Manutenção e Eliminação ficarão disponíveis para o usuário utilizar.

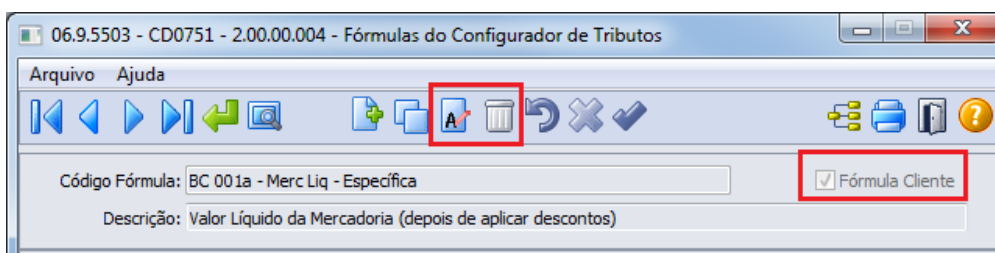

⚠ IMPORTANTE

Todas as fórmulas liberadas pela TOTVS seguem uma padronização com relação ao nome utilizado, todas iniciam com a letra 'T'.

Sugerimos que os clientes que também cliente deverá adotar alguma regra no código de suas fórmulas, como por exemplo o nome abreviado da empresa no início de cada código de fórmula.

Inserindo uma nova fórmula:

O programa CD0751 possui três principais blocos para o cadastro da fórmula, sendo a primeira parte o código e descrição dessa fórmula, a segunda parte alguns parâmetros básicos referente à fórmula que está sendo cadastrada, e a terceira parte a fórmula que será utilizada no cálculo do imposto correspondente.

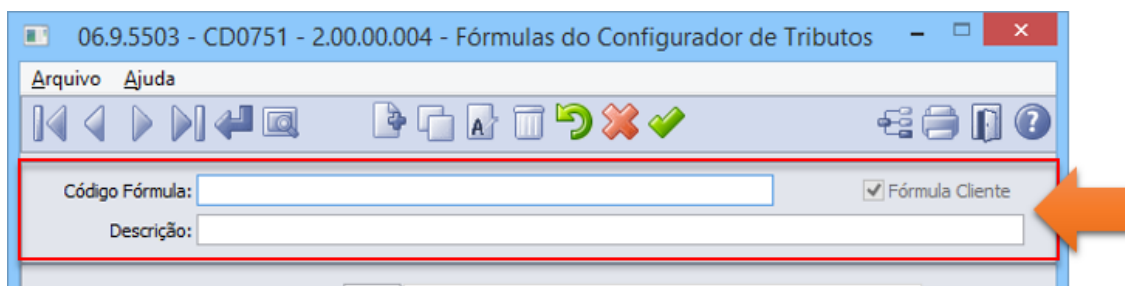
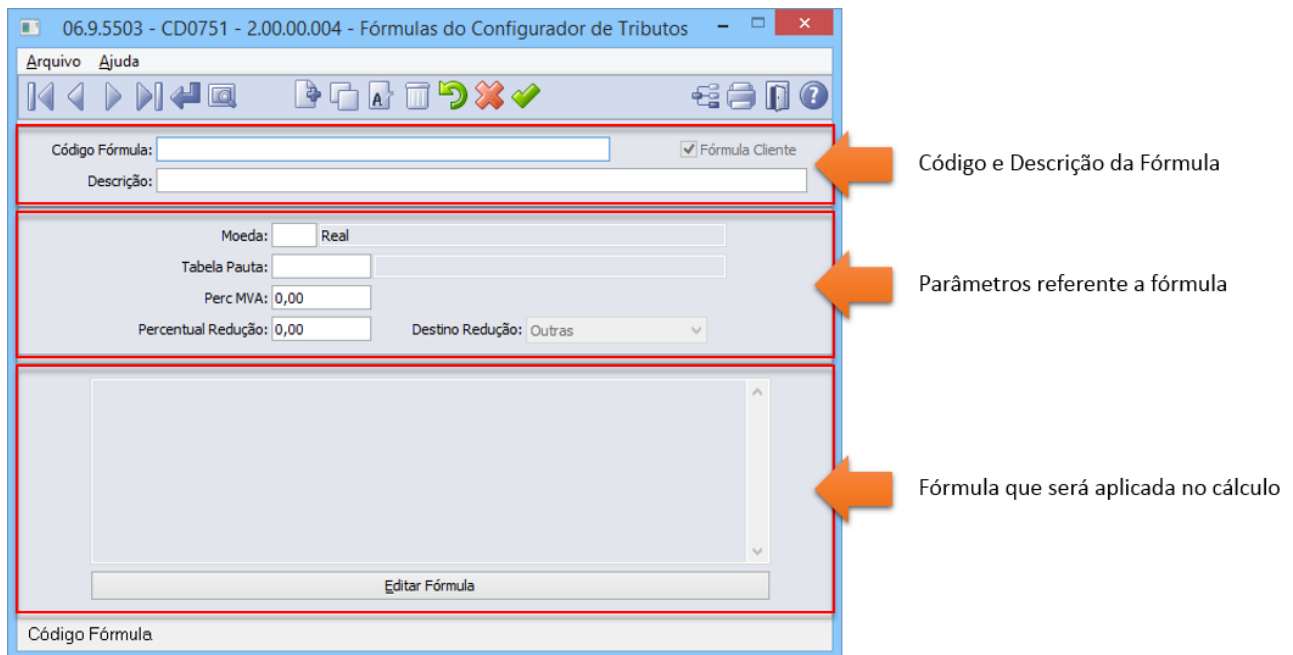

Código Fórmula: Permite determinar o código da fórmula que será cadastrada. É possível digitar um código de fórmula com até 50 caracteres alfanuméricos. Não existe regra com relação a nomenclatura das fórmulas, porém a TOTVS adotou como boas práticas alguns detalhes: Normalmente as fórmulas começam com o prefixo Totvs (T-), com o nome do tributo ao qual se propõem (ICMS, IPI, PIS, COFINS, ISS,...), em seguida uma numeração e/ou letra para separar a característica específica dessa fórmula para o tributo, e por fim uma descrição para facilitar o objetivo dessa fórmula, como por exemplo, a lei ou algum detalhe pontual.

Exemplo de fórmula cadastrada pela TOTVS: T-ICMS ST 017a2 - ICMS ST Padrão

Descrição: Esse campo é apenas documental e se objetiva a facilitar a identificação da fórmula em questão para o usuário do sistema. Sugere-se que, ao cadastrar uma fórmula seja detalhado ao máximo a que se refere essa fórmula.

Exemplo de descrição vinculada a fórmula liberada pela TOTVS: **ICMS ST Padrão - Mantém a Base de Cálculo c/ ICMS ST zerado - Val Trib**

Fórmula Cliente: Conforme regra acima descrita, esse campo sempre ficará desabilitado e indica se a fórmula selecionada foi liberada pela TOTVS (campo DESMARCADO) ou se essa fórmula foi criada ou copiada pelo cliente (campo MARCADO).

Moeda: Indica a moeda principal vinculada à fórmula. Não é obrigatório o preenchimento desse campo, e nesse caso o sistema adota a moeda corrente para o cálculo.

Tabela Pauta: Designa, caso existir essa necessidade, uma tabela de pauta que poderá ser cadastrada pelo usuário do sistema para flexibilizar ainda mais o cálculo do tributo.

Perc MVA: Assinala para a fórmula qual será o percentual do MVA que será utilizado durante o cálculo.

Percentual Redução: Aponta o percentual de redução que será fixo nessa fórmula. Se informado esse campo, o sistema considera esse valor para o cálculo e desconsidera qualquer indicação feita. Por exemplo, a natureza de operação.

Destino Redução: Caso exista um percentual de redução informado, esse campo ficará habilitado para ser indicado qual é o destino dessa redução.

NOTA: Nenhum desses campos é de preenchimento obrigatório para o cálculo que será realizado, porém caso indique algum valor em um desses campos o sistema passa a ignorar qualquer outra parametrização desses valores e irá adotar esse parâmetro como regra.

Fórmula: Nesse quadro será demonstrada a fórmula cadastrada para o tributo selecionado. Esse campo não fica habilitado para edição pelo usuário. Para abrir a tela de edição das fórmulas é necessário clicar no botão "Editar Fórmula".

Ao clicar no botão "Editar Fórmula" será aberto o programa Manutenção de Fórmula (CD0751A), esse programa possui por finalidade específica a edição das fórmulas que serão utilizadas pelo configurador de tributos durante o cálculo do tributo. A divisão orgânica dessa tela se divide em três principais blocos, sendo o primeiro a lista com todas as variáveis disponíveis para utilização na fórmula que se pretende cadastrar, o segundo bloco a área para edição propriamente dita dessa fórmula e por fim botões com os operadores matemáticos que serão usados pela fórmula.

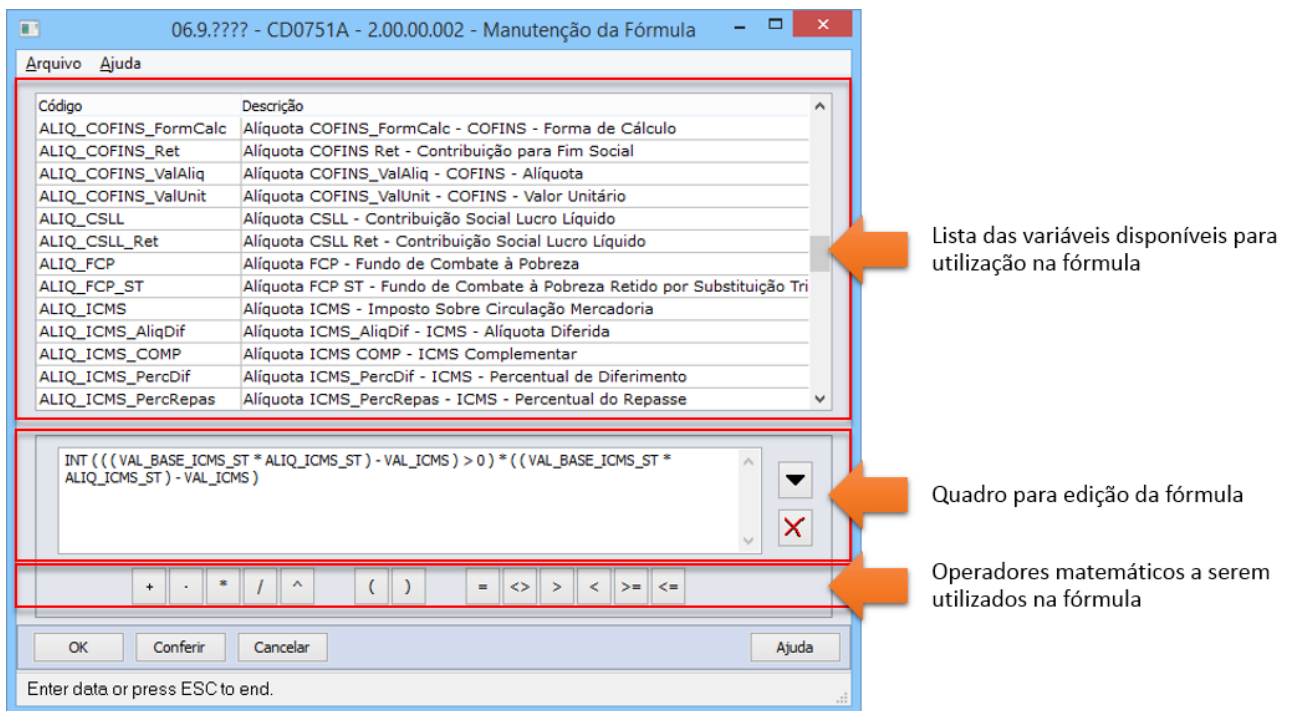

! A lista de variáveis disponíveis para serem utilizadas no cálculo do tributo é liberada pela TOTVS, sendo assim o configurador de tributos apenas irá interpretar e atribuir valor durante o cálculo do imposto a essas variáveis. Caso exista a necessidade de uma variável que não se encontre nessa lista, o usuário do sistema deverá abrir um ticket para a equipe de Atendimento do produto para solicitar a inclusão, porém essa demanda será analisada pela equipe de Inovação do Produto Padrão e se julgado como pertinente ao sistema, essa nova variável será inserida ao sistema, caso contrário será indicada a customização desse ponto.

As fórmulas utilizadas pelo configurador de tributos são expressões matemáticas do cálculo que deverá ser realizado pelo sistema para o tributo proposto, dessa forma sugere-se que o usuário que irá cadastrar uma fórmula tenha conhecimento básico da forma como deverá ser realizado o cálculo, assim será possível transcrever o cálculo desse tributo em uma fórmula que será utilizada pelo sistema.

Para o cadastro de uma fórmula é possível a digitação direta dos operadores e variáveis na área de edição da fórmula, porém o mais aconselhado para as variáveis é a seleção da variável na lista de variáveis, e em seguida clicar no botão "Selecionar" (seta para baixo) para evitar erro na digitação. Com os operadores matemáticos também é aconselhado clicar no botão correspondente na parte inferior da caixa de edição.

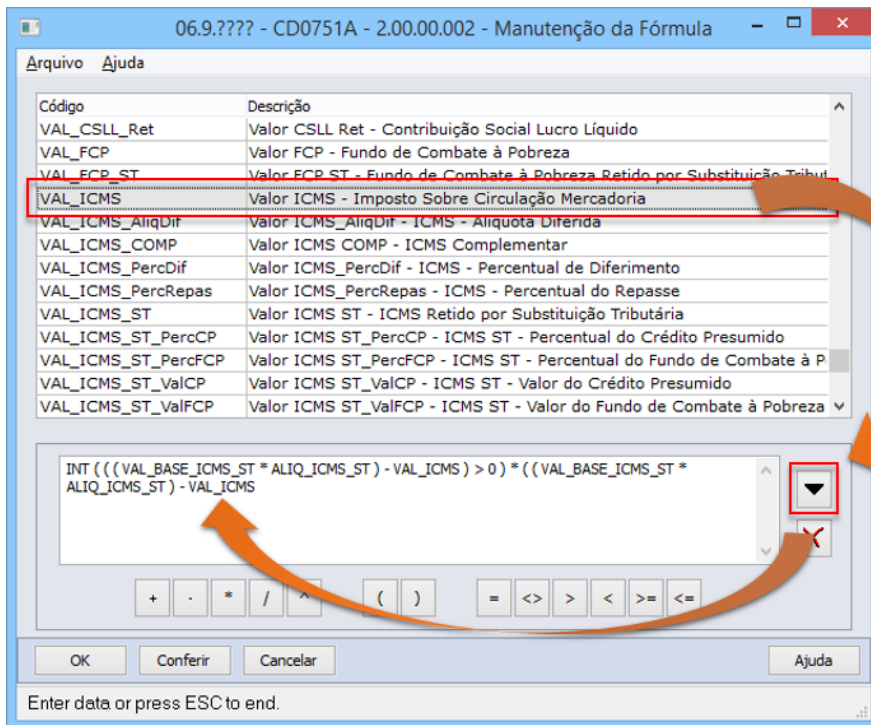

Encontrado a variável na lista é necessário clicar no botão "Selecionar" para que essa informação seja trazida para a fórmula que está sendo cadastrada.

Ao finalizar a digitação da fórmula é aconselhado clicar no botão "Conferir" para verificar se existe algum erro na estrutura dessa fórmula. O sistema não irá validar se os valores ou o resultado final dessa fórmula está de acordo com o esperado, apenas irá validar a expressão matemática informada pelo usuário.

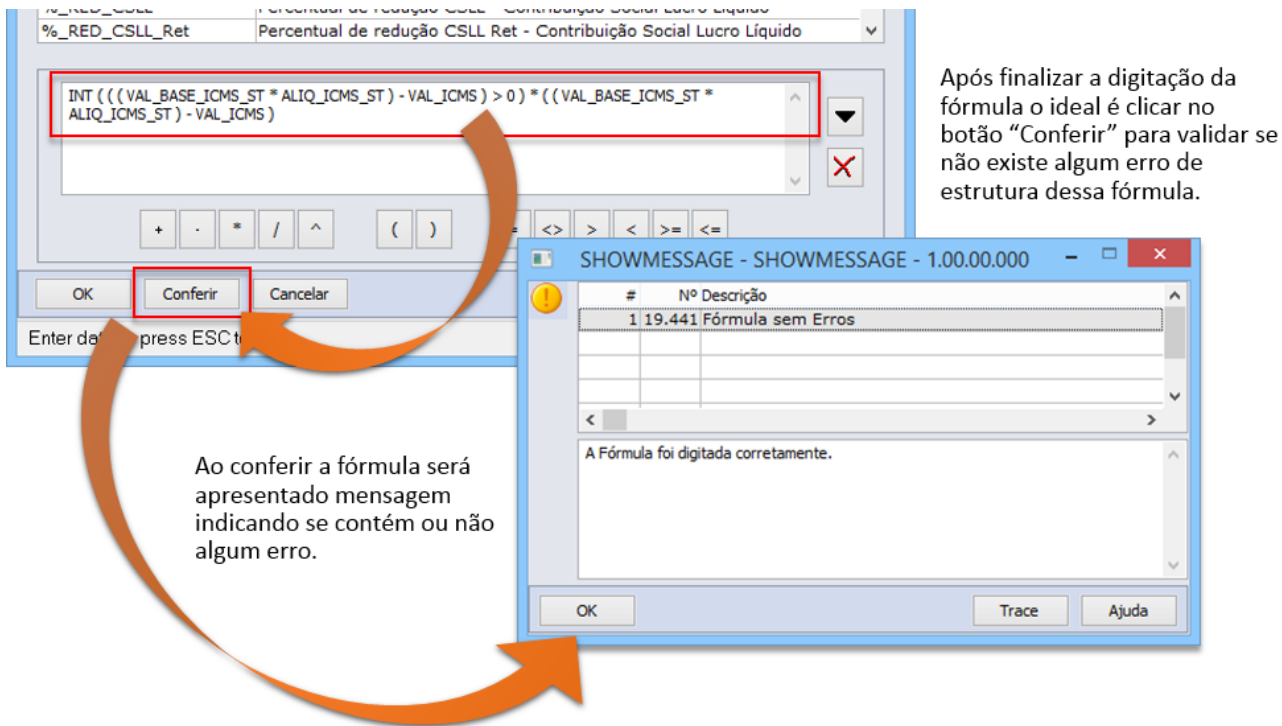

- Se houver a necessidade de uma fórmula específica, deve-se consultar as fórmulas existentes liberadas pela TOTVS para verificar se essa lhe atende na integralidade ou se será necessário algum ajuste. Caso seja preciso algum ajuste basta copiar essa fórmula padrão da TOTVS e alterar apenas o ponto distinto. Observou-se que na maioria dos casos as fórmulas liberadas pela TOTVS já atendem ao cálculo previsto pelo usuário, porém com algum detalhe controverso, como por exemplo a Alíquota do imposto definida diretamente na fórmula. Sendo assim, fica fácil criar uma cópia desse modelo e alterar diretamente conforme necessidade.
- A TOTVS continuará a liberar fórmulas padrões com os pacotes de expedição seguindo critérios de relevância para os clientes, mas com a liberação do cadastro de fórmulas para os usuários do sistema é possível que nem todas as variantes do cálculo do tributos sejam implementadas pela TOTVS, ficando a cargo o usuário final copiar e manipular essa fórmula conforme sua necessidade.

2. CD0752 - Configuração de Tributos

O programa Configuração de Tributos (CD0752) possui por objetivo principal criar a configuração do tributo que será utilizado no cálculo pelo Configurador de Tributos. É através desse programa que são vinculadas as fórmulas cadastradas pelo programa Fórmulas do Configurador de Tributos (CD0751), e definido se essa fórmula será aplicada na base de cálculo, no valor final ou qualquer outra regra vinculada a esse tributo.

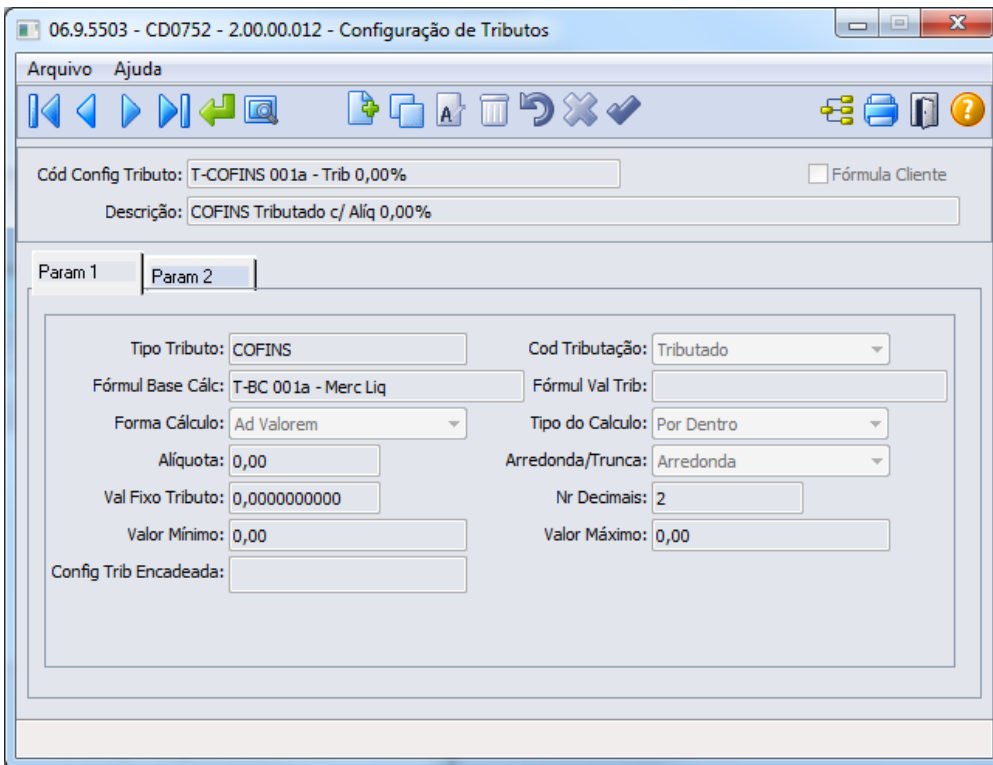

Esse programa também já existia na base dos clientes, porém com uso restrito a TOTVS. Até essa implementação, para a utilização do programa era exigido um usuário e senha de controle interno da TOTVS e apenas com essas informações era possível cadastrar novas configurações de tributos pelo produto padrão. A partir de agora qualquer usuário com permissão de acesso a esse programa poderá implementar suas próprias regras a serem utilizadas pelo configurador de tributos.

Nesse programa foi implementado o campo "Fórmula Cliente" que servirá para indicar se a configuração do tributo foi liberada pela TOTVS ou foi criada pelo Cliente.

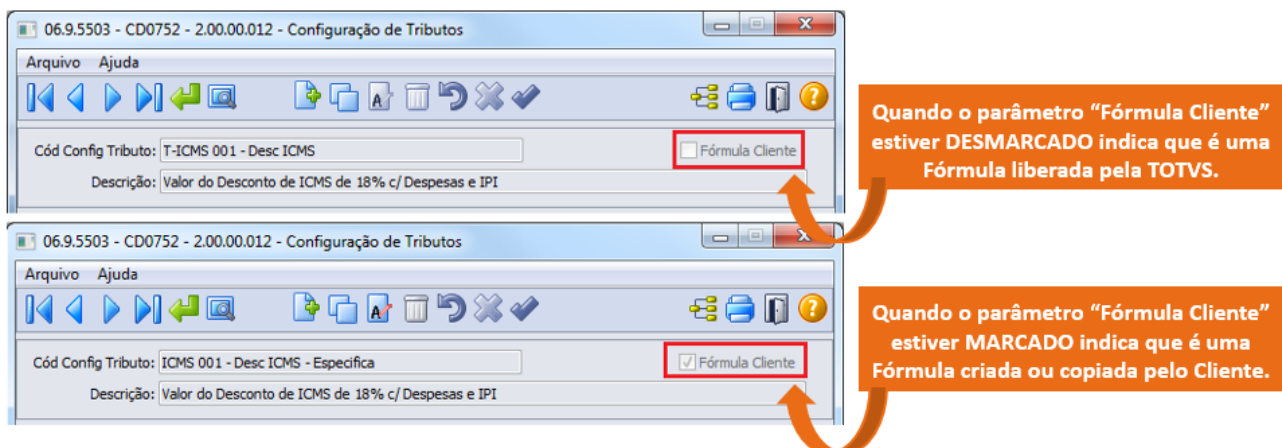

Por regra, nenhuma configuração de tributo liberada pela TOTVS estará disponível para Manutenção ou Eliminação pelo usuário, nesse caso apenas os botões para Inclusão ou Cópia é que ficarão disponíveis para o usuário utilizar.

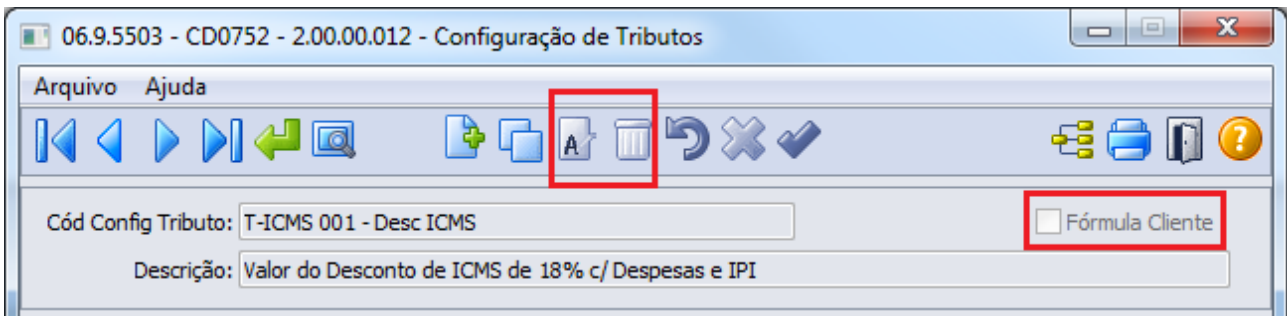

Quando a configuração do tributo selecionada estiver marcada como "Fórmula Cliente" os demais campos para manipulação como Manutenção e Eliminação ficarão disponíveis para o usuário utilizar.

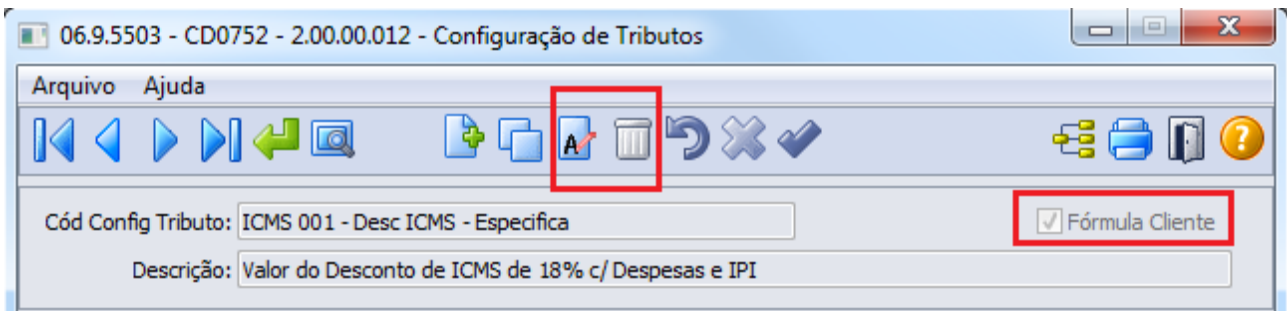

⚠ IMPORTANTE

Todas as configurações de tributos liberadas pela TOTVS seguem uma padronização com relação ao nome utilizado, todas iniciam com a letra 'T'.

Sugerimos aos clientes adotarem alguma regra no código de suas configurações, como por exemplo, o nome abreviado da empresa no início de cada código de configuração de tributo.

Inserindo uma nova configuração de tributo

O programa CD0752 possui dois principais blocos para o cadastro da regra de cálculo do tributo, sendo a primeira parte o código e descrição dessa regra do tributo, e a segunda parte alguns parâmetros básicos a serem aplicados durante o cálculo do imposto correspondente.

- Cód Config Tributo:** [Empty text box]
- Descrição:** [Empty text box]
- Fórmula Cliente**
- Param 1** / **Param 2** tabs
- Tipo Tributo:** [Empty text box]
- Cod Tributação:** Tributado (dropdown)
- Fórmul Base Cál:** [Empty text box]
- Fórmul Val Trib:** [Empty text box]
- Forma Cálculo:** Ad Valorem (dropdown)
- Tipo do Cálculo:** Por Fora (dropdown)
- Alíquota:** 0,00
- Arredonda/Trunca:** Arredonda (dropdown)
- Val Fixo Tributo:** 0,0000000000
- Nr Decimais:** 2
- Valor Mínimo:** 0,00
- Valor Máximo:** 0,00
- Config Trib Encadeada:** [Empty text box]

At the bottom, it says 'Tipo do Cálculo do Tributo'.

Código e Descrição da Configuração do Tributo

Parâmetros a serem aplicados durante o cálculo do tributo

This is a close-up of the top section of the 'Configuração de Tributos' window, showing:

- Cód Config Tributo:** [Empty text box]
- Descrição:** [Empty text box]
- Fórmula Cliente**

Cód Config Tributo: Permite determinar o código da configuração do tributo que será cadastrada. É possível digitar um código de tributo com até 50 caracteres alfanuméricos. Não existe regra com relação a nomenclatura das fórmulas, porém a TOTVS adotou como boas práticas alguns detalhes. Normalmente as regras começam com o prefixo 'T', com o nome do tributo ao qual se propõem (ICMS, IPI, PIS, COFINS, ISS,...) em seguida uma numeração e/ou letra para separar a característica específica dessa regra para o tributo, e por fim uma descrição para facilitar o objetivo dessa regra, como por exemplo, a lei ou algum detalhe pontual.

Exemplo de regra cadastrada pela TOTVS: T-ICMS 001 - Desc ICMS

Descrição: Esse campo é apenas documental e se objetiva a facilitar a identificação da configuração do tributo em questão para o usuário do sistema. Sugere-se cadastrar uma configuração de cálculo e detalhar ao máximo a que se refere essa regra.

Exemplo de descrição vinculada a configuração de tributo liberada pela TOTVS: Valor do Desconto de ICMS de 18% c/ Despesas e IPI

Fórmula Cliente: Conforme detalhado anteriormente, esse campo sempre ficará desabilitado e indica se a configuração do tributo selecionada foi liberada pela TOTVS (campo DESMARCADO) ou se essa regra foi criada ou copiada pelo cliente (campo MARCADO).

- Tipo Tributo: [Empty text box]
- Cod Tributação: Tributado (dropdown menu)
- Fórmula Base Cál: [Empty text box]
- Fórmula Val Trib: [Empty text box]
- Forma Cálculo: Ad Valorem (dropdown menu)
- Tipo do Cálculo: Por Fora (dropdown menu)
- Alíquota: 0,00 (text box)
- Arredonda/Trunca: Arredonda (dropdown menu)
- Val Fixo Tributo: 0,0000000000 (text box)
- Nr Decimais: 2 (text box)
- Valor Mínimo: 0,00 (text box)
- Valor Máximo: 0,00 (text box)
- Config Trib Encadeada: [Empty text box]

An orange arrow points to the right side of the form area.

Tipo Tributo: Determina para qual o tributo que a configuração será utilizada. É possível selecionar o tipo do tributo através de zoom específico.

Cód Tributação: Esse campo designa qual será a tributação do imposto que será calculado. As opções disponíveis são: Tributado, Isento, Outros e Reduzido.

Fórmula Base Cál: Nesse campo é informada a fórmula de cálculo da Base de Cálculo do tributo. É possível deixar esse campo em branco se para a configuração do tributo desejado não precise calcular a base de cálculo diferenciada.

Fórmula Val Trib: Esse campo indica a fórmula de cálculo do tributo em questão. Também é possível deixar esse campo em branco caso para a configuração do tributo proposto não seja necessário calcular um valor diferenciado.

Forma Cálculo: Orienta a forma de cálculo do tributo proposto se será "Ad Valorem" ou "Valor Fixo".

- **Ad Valorem** ou também pode ser chamado de "conforme o valor" é um tributo baseado em um percentual sobre o valor do produto.
- **Valor Fixo** é um tributo baseado em um valor determinado sobre o valor do produto.

Tipo do Cálculo: Esse campo indica se para o tipo do cálculo do tributo, se esse valor é "Por Fora" ou "Por Dentro".

- **Por Fora** é um valor que será acrescentado ao valor do imposto, exemplo IPI.
- **Por Dentro** é um valor que já está incluído no valor do imposto, exemplo ICMS.

Alíquota: Define a alíquota fixa que será utilizada no cálculo do tributo em questão. Se for informado um valor nesse campo, o configurador de tributos, durante o cálculo, irá ignorar a alíquota que foi informada durante o cálculo do imposto padrão e irá adotar esse valor para o novo cálculo.

Arredonda/Trunca: Estabelece a regra com relação ao resultado do cálculo do tributo, se o valor final será Arredondado ou Truncado.

Val Fixo Tributo: Esse campo fica habilitado para digitação caso o campo "Forma Cálculo" for definido como "Valor Fixo". Nesse caso é informado um valor fixo para o cálculo do tributo.

Nr Decimais: Indica para o sistema qual é o número de casas decimais resultante do cálculo do imposto proposto.

Valor Mínimo: Indica para o sistema o valor mínimo para calcular o tributo apresentado.

Valor Máximo: Indica para o sistema o valor máximo para calcular o tributo apresentado.

Config Trib Encadeada: Através desse campo é possível informar uma outra configuração de tributo para ser utilizada de forma encadeada ao cálculo do tributo. Para calcular um novo tributo é preciso utilizar uma outra regra também resultante de outro cálculo executado pelo configurador de tributos.

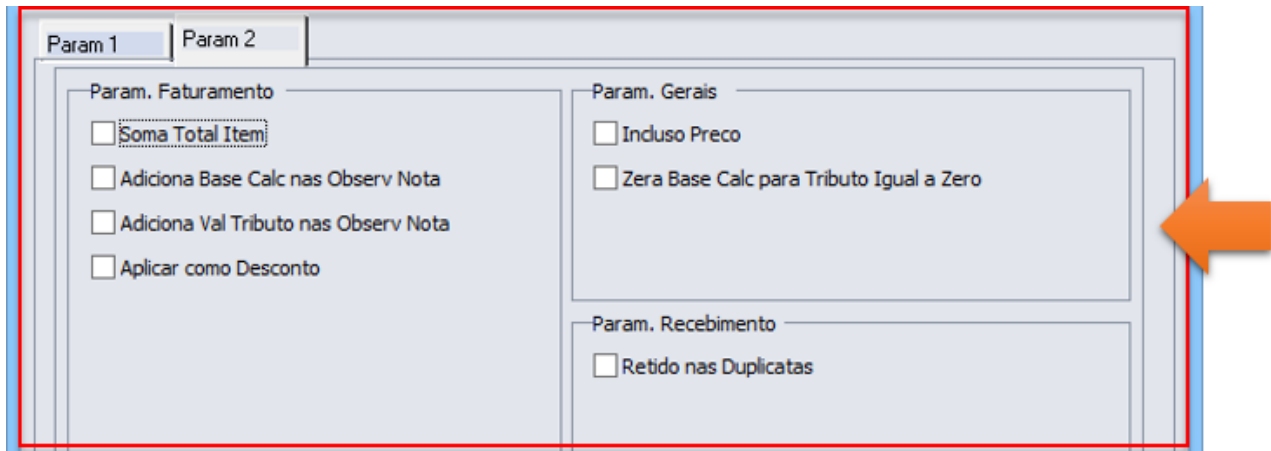

Na pasta "Param 2" existem alguns parâmetros que se marcados executam esse processo durante o cálculo do tributo, realizado pelo configurador de tributos.

- Soma Total no valor do Item
- Adiciona Base de Cálculo nas observações da Nota Fiscal
- Adiciona Valor do Tributo nas observações da Nota Fiscal
- Aplica o cálculo como Desconto
- Indica se o valor é Incluso no Preço
- Zera a Base de Cálculo para Tributos que o resultado do cálculo for igual a zero.
- Retem valor nas Duplicatas.

! É importante destacar que os parâmetros contidos na pasta "Param 2" em alguns casos possuem uso exclusivo, ou para o Módulo do Faturamento ou Recebimento. Vale ressaltar também que a configuração do tributo não valida se os parâmetros marcados estão corretos ou não, visto que o configurador de tributos apenas irá saber qual a finalidade da configuração apenas quando o usuário criar um cenário fiscal e vincular essa regra.

Se um parâmetro dessa tela for marcado para uma configuração, e essa regra for usada em um módulo diferente do indicado, o sistema irá ignorar esse parâmetro durante o cálculo do tributo sem prejudicar o resultado final do cálculo. Por exemplo, marcar um campo indicado para uso do Faturamento, mas a regra será aplicada em um cenário de Entrada.

2.9.3.2 DMANRECEB-2667 DT Inclusão da seleção por lote em Faturamento de Consignação no Conversor

[RE0118B - Possibilidade de realizar o rateio por lote em notas de faturamento de consignação](#)

Linha de Produto:	Datasul.
--------------------------	----------

Segmento:	Manufatura.
Módulo:	MRE - Recebimento
Função:	RE0118B - Notas Referenciadas
Situação/ Requisito:	As notas de faturamento de consignação (que não baixam estoque), que entram pelo conversor de entrada, não é possível em nenhum momento fazer a seleção de lotes.

**Solução/
Implementação:**

Para notas de Faturamento de Consignação, foi incluso um botão no RE0118B:

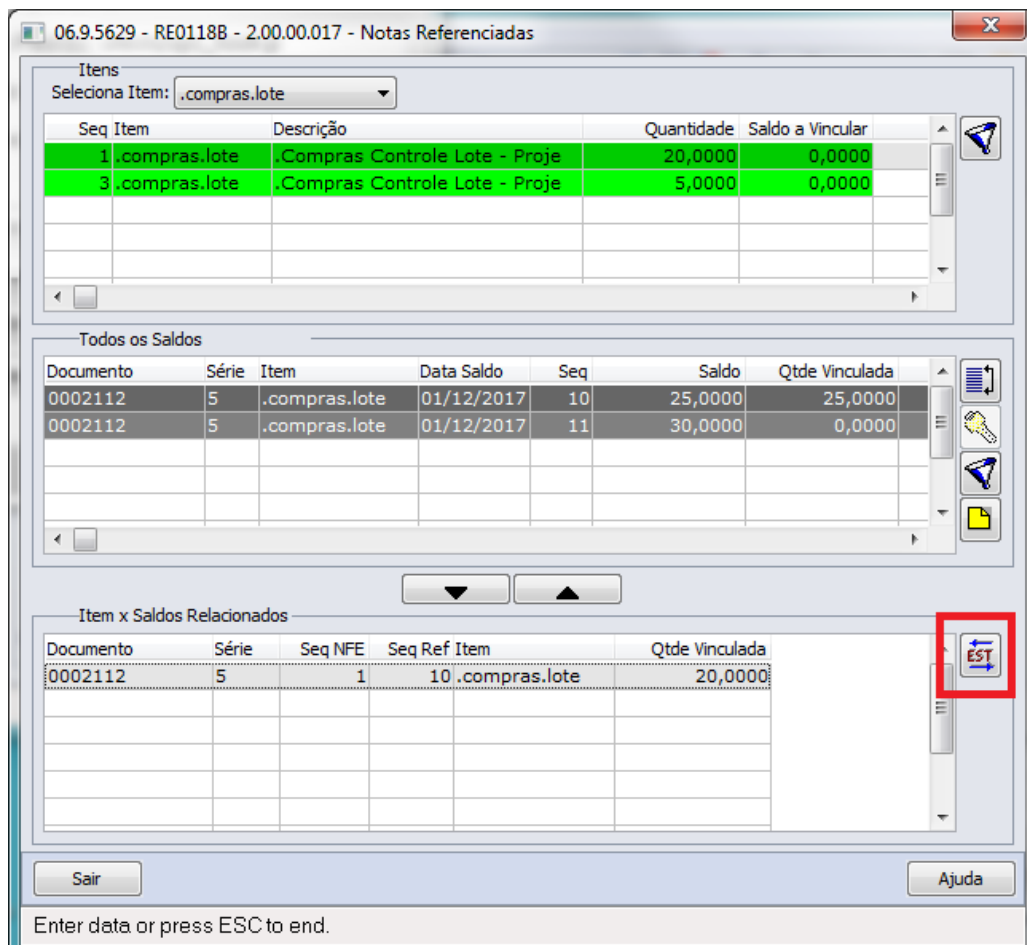

Após referenciar as notas, o botão ficará habilitado sempre que o item for controlado por lote. Esse botão abrirá a tela do RE1001j4 (mesma tela que é aberta pelo RE1001), fazendo uma sugestão de rateio por lote. Como o programa é o mesmo, ele possui as mesmas regras de negócio.

06.9.5629 - RE1001J4 - 2.00.00.021 - RE1001J4

Arquivo Ajuda

Sequência: 10

Item: .compras.lote .Compras Controle Lote - Projeto 87

Referência:

Depósito	Lote	Qtde Loc
fab	A	10,0000
fab	B	10,0000

Depósito: fab Fabrica Produtos Aço

Localização:

Lote/Série: A

Validade: 31/12/9999

Qtde: 10,0000

Total Informado: 20,0000

Saldo Restante: 0,0000

Modifica

OK Cancelar Ajuda

Enter data or press ESC to end.

Caso o usuário precise alterar as quantidades dos lotes, essa alteração pode ser feita. Se no RE1001j4 clicar no botão cancelar, a gravação dos lotes não ocorrerá. Ocorrerá apenas se clicar no botão Ok.

Ao Gerar Fiscal, será criado o movimento de baixa do saldo em poder de terceiros (pode ser consultado no RE0702C) e será criada conforme a sugestão de lotes apresentada no RE1001j4. Se o usuário não clicar no botão de Estoque no RE0118B, a criação desse movimento será como já hoje no RE1001, proporcional a cada lote. Após gerar fiscal, se consultar o documento no RE0702c, já verá que o movimento de "Faturamento" foi criado.

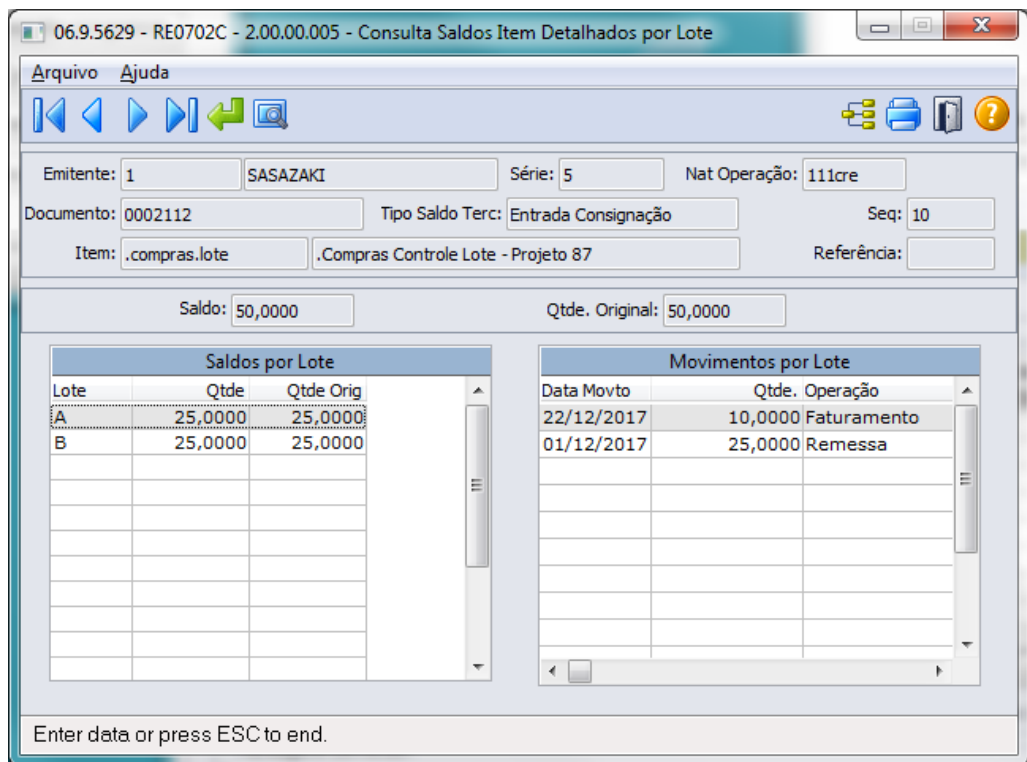

A partir do RE1001, a regra de negócio é a mesma já existente. Esse movimento é eliminado após eliminar a nota no RE1001.

Lembrando que esse tipo de nota, pelo conversor, somente é possível "Gerar Fiscal".

2.9.3.3 DMANRECEB-3062 SPCD751 Atualiza Prefixo Formula Config Trib

SPCD751 Atualiza Prefixo Formula Config Trib

Linha de Produto:	Datasul.
Segmento :	Manufatura.
Módulo:	MCD - Cadastros Gerais.
Função:	SPCD751 – Atualização Prefixo Fórmulas Config. Trib.

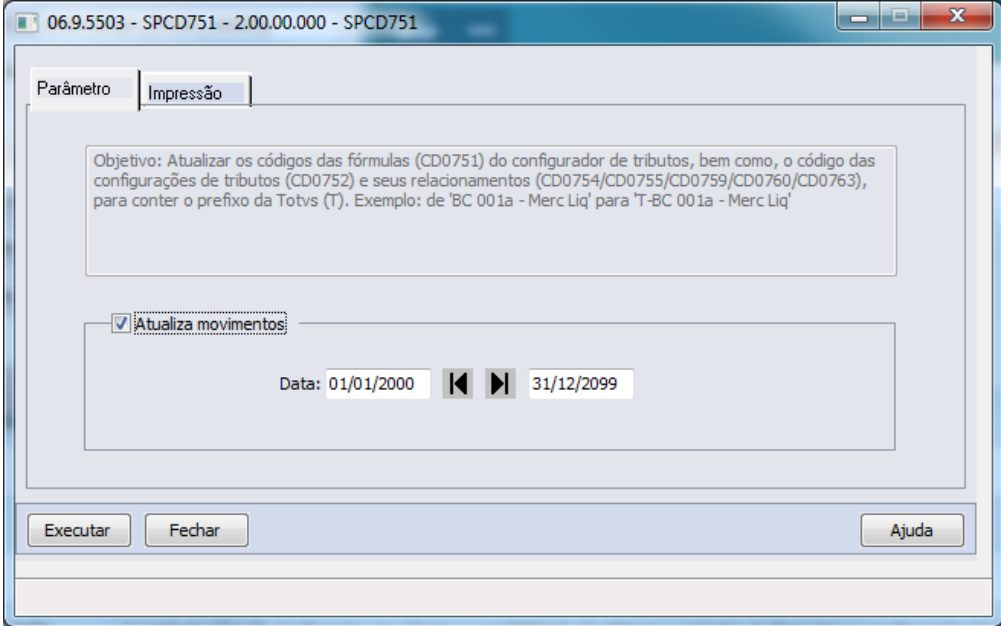
<p>Situação/ Requisito:</p>	<p>A partir da release 12.1.20, foi liberado aos clientes, a possibilidade de efetuar o cadastro de fórmulas no configurador de tributos. Para que fosse possível diferenciar facilmente as fórmulas do produto padrão, das fórmulas criadas pelos clientes, optou-se por atribuir um prefixo (T-) no início das fórmulas e configurações de tributos, para isso se fez necessário criar um programa de atualização para atribuir este prefixo.</p>
<p>Solução/ Implementação:</p>	<p>Foi criado o programa spp/cdp/spcd751.r, com o objetivo de atualizar os códigos das fórmulas do configurador de tributos, bem como, os códigos das configurações de tributos e seus relacionamentos com território, classes fiscais, cenários fiscais, notas de faturamento e de recebimento, para conter o prefixo da TOTVS (T-). Por exemplo: de 'BC 001a - Merc Liq' para 'T-BC 001a - Merc Liq'.</p>  <p>Neste programa é possível optar por não atualizar os movimentos das notas de faturamento e do recebimento, bem como, é possível atualizar esses movimentos de notas de faturamento e recebimento apenas de uma faixa de datas. Por exemplo: de 01/01/2017 à 31/12/2018. Desta forma, se a empresa já utilizava o configurador de tributos em 2016, na consulta das notas do anos de 2016, não terão os códigos atualizados para conter o prefixo e o detalhamento do cálculo dessas notas não será apresentado.</p>
<p>Requisito:</p>	<p>DMANRECEB-3062.</p>

2.9.3.4 DT Incluir campo de Fórmula Cliente

Incluir campo de Fórmula Cliente

<p>Linha de Produto:</p>	<p>Datasul</p>
---------------------------------	----------------

Segmento:	Manufatura
Módulo:	Recebimento
Função:	Config Tributos x Imp Retidos - CD0762
Situação/ Requisito:	Na tela CD0762, incluir o campo "Fórmula Cliente".
Solução/ Implementação:	Foi incluído o campo "Fórmula Cliente", que indica se a fórmula que será utilizada pelo Configurador de Tributos foi liberada pela TOTVS ou foi criada pelo usuário. Quando o parâmetro "Fórmula Cliente" estiver desmarcado indica que é uma regra liberada pela TOTVS, mas se o parâmetro estiver marcado, indica que é uma fórmula criada pelo usuário.
Requisito:	DMANRECEB-3318
Documento de Referência:	Config Tributos x Imp Retidos - CD0762 ⁵²

2.9.3.5 DT REINF - Cadastro do Processo Judicial - Principal ou Adicional

REINF - Cadastro do Processo Judicial - Principal ou Adicional

Linha de Produto:	Datasul
Segmento:	Manufatura
Módulo:	Recebimento
Função:	CD2021 - Processos - eSocial
Situação/Requisito:	Foi verificado que para o REINF pode haver várias suspensões da contribuição previdenciária (INSS) para o mesmo processo. Atualmente o cadastro do processo não comporta tal cenário.
Solução/ Implementação:	Foi incluído um radio-set na tela "Processos - eSocial" para quando o imposto for INSS, defina se esse processo será principal ou adicional.
Requisito:	DMANRECEB-3733

⁵² <http://tdn.totvs.com/display/LDT/Config+Tributos+x+Imp+Retidos+-+CD0762>

2.9.3.6 DT REINF - Tipo de serviço do Item

Tipo de serviço do Item

Linha de Produto:	Datasul
Segmento:	Manufatura
Módulo:	Recebimento
Função:	Itens Recebimento - RE0106
Situação/ Requisito:	O programa deverá passar a utilizar o código de serviço do FT0308 no lugar do serviço INSS do CD1050.
Solução/ Implementação:	<ul style="list-style-type: none"> • Foi alterado o nome do campo "Serviço INSS" para ser igual ao do programa FT0308 "Cód Serviço" • Passou-se a utilizar o zoom do cadastro Tabela Códigos Serviço (FT0308) • Passou-se a validar o código informado contra o cadastro do FT0308
Requisito:	DMANRECEB-3727

Linha de Produto:	Datasul
Segmento:	Manufatura
Módulo:	Recebimento
Função:	Manutenção Documentos - RE1001
Situação/Requisito:	O programa deverá passar a utilizar o cadastro da Tabela de Serviço do FT0308 no lugar do Serviço INSS do CD1050.

Solução/Implementação:	<ul style="list-style-type: none"> • Na inclusão de itens de documento, se o item tiver um código de serviço no RE0106 e o documento for uma nota de serviço, é apresentado automaticamente o código do serviço do item. • O re1001b passou a buscar o código e descrição da Tabela Códigos de Serviço (FT0308). • Na manutenção do item do documento (re1001b2) passou-se a utilizar o zoom da Tabela Códigos de Serviço e validar o que for informado contra este cadastro.
Requisito:	IDMANRECEB-3727

Linha de Produto:	Datasul
Segmento:	Manufatura
Módulo:	Recebimento
Função:	Integração com Obrigações Fiscais - RE0405
Situação/Requisito:	O programa deverá passar a gravar o novo código de serviço do FT0308 no campo destinado a este fim no documento fiscal.
Solução/Implementação:	Foi alterado o programa CD4395a.p para que passe a gravar o novo código no campo Código de Serviço do documento fiscal.
Requisito:	IDMANRECEB-3727

2.10 Mercado Internacional - Inovação - 12.1.20

2.10.1 Cadastros Gerais (Internacional) - Inovação - 12.1.20

2.10.2 Controladoria e Finanças (Internacional) - Inovação - 12.1.20

2.10.2.1 Contas a Pagar (Internacional) - Inovação - 12.1.1.20

1743395 DMANMI02-4438 DT Importar Resoluções Especiais

LAR740VA - Importação de Resoluções Especiais

Linha de Produto:	Datasul
Segmento:	Manufatura
Módulo:	APB - Contas a Pagar
Função:	LAR740VA - Importação de Resoluções Especiais
Situação/ Requisito:	Ao importar as resoluções especiais de ARBA ocorrem inconsistências progress, impedindo a importação da resolução especial.
Solução/ Implementação:	Foi alterado o programa Importação de Resoluções Especiais para que não ocorram inconsistências ao importar o arquivo, e informe ao usuário os registros que foram importados, e os que não foram, o porquê.
Requisito:	DMANMI02-4438
Documento de Referência:	Importar Resoluções Especiais ⁵³

⁵³ <http://tdn.totvs.com.br/pages/viewpage.action?pageld=235323743>

DMANMI02-3350 DT Código Operação Fornecedor Financeiro ARG

LAR044ZA - Código Operação Fornecedor Financeiro

Linha de Produto:	Datasul
Segmento:	Manufatura
Módulo:	APB - Contas a Pagar
Função:	UFN003AA - Manutenção Fornecedor Financeiro
Situação/ Requisito:	É necessário informar o código de operação vinculado ao fornecedor, determinado pela AFIP (Administração Federal de Ingressos Públicos), afim de que o mesmo seja apresentado nas Declarações Juramentadas de Percepções, geradas para o estado Entre Rios.
Solução/ Implementação:	Foi alterada a tela localizada do cadastro de Fornecedor Financeiro (lar044za) ⁵⁴ , onde foi incluído um campo para que possa ser informado o Código de Operação do fornecedor, o qual será apresentado nas Declarações Juramentadas de Percepções, geradas para o estado de Entre Rios.
Requisito:	DMANMI02-3350

DMANMI02-3526 DT Importar Resoluções Especiais CABA

LAR772VA - Importação de Resoluções Especiais CABA

Linha de Produto:	Datasul
Segmento:	Manufatura
Módulo:	APB - Contas a Pagar
Função:	LAR772VA - Importação de Resoluções Especiais CABA

54 <http://tdn.totvs.com/pages/viewpage.action?pageId=236590567>

Situação/ Requisito:	Com objetivo de otimizarmos o processo de importação de resoluções especiais, era necessário unificar as rotinas que efetuam a importação de resoluções para a Cidade Autônomo da Buenos Aires (CABA), para o financeiro e para o faturamento, dispensando a necessidade de serem efetuadas duas importações das mesmas informações.
Solução/ Implementação:	O programa de importação de Resoluções Especiais CABA, foi alterado para efetuar a integração dos registros importados com o módulo de faturamento, evitando dessa forma a necessidade de se proceder dois processos de importação das mesmas informações.
Requisito:	DMANMI02-3526
Documento de Referência:	Importação Resoluções Especiais CABA ⁵⁵

DMANMI02-6354 DT Gerar Títulos de Retenção na Moeda Corrente PRY

APB739ZD - Gera Títulos de Impostos

Linha de Produto:	Datasul
Segmento:	Manufatura
Módulo:	APB - Contas a Pagar
Função:	APB711AA - Manutenção Lotes de Pagamento APB710AA - Manutenção de Borderôs
Situação/ Requisito:	Os títulos referentes às retenções de impostos, estão sendo gerados pelo sistema na moda de implantação dos títulos que estão sendo pagos. No entanto o pagamento desses impostos, devem ser efetuados sempre na moeda corrente do país.
Solução/ Implementação:	Foi alterada a funcionalidade de geração de títulos de impostos, para que os mesmos passem a ser gerados sempre na moeda do estabelecimento principal da empresa do usuário.
Requisito:	DMANMI02-6354
Documento de Referência:	Pagar Via Caixa ou Cheque ⁵⁶ Pagar Via Borderô ⁵⁷

55 <http://tdn.totvs.com/pages/viewpage.action?pagelId=244932376>

56 <http://tdn.totvs.com/display/LDT/Pagar+Via+Caixa+ou+Cheque+-+APB711AA>

57 <http://tdn.totvs.com/pages/viewpage.action?pagelId=241698211>

DMANMI02-6372 DT Informar Base de Cálculo IVA PRY

APB704AA - Informar Base de Cálculo IVA

Linha de Produto:	Datasul
Segmento:	Manufatura
Módulo:	APB - Contas a Pagar
Função:	APB704AA - Implantação Títulos APB
Situação/Requisito:	O sistema deve permitir calcular o imposto automático do IVA 5% e IVA 10% ao momento de informar uma nota financeira..
Solução/Implementação:	Foram alteradas as funcionalidades de inclusão de valor base e cálculo de impostos para permitir o cálculo automático do IVA. Para isso foram adicionados campos para informar o Valor Base IVA 5%, Valor Base IVA 10% e Isento na tela da localização de implantação de títulos. O cálculo deverá desconsiderar o IVA do valor informado e aplicar a alíquota do imposto para esse valor. Ex: Ex. IVA 5% de 900 -> $900/1.05 * 5\% = 42,86$
Requisito:	DMANMI02-6372
Documento de Referência:	Registrar Títulos - APB704AA ⁵⁸

DMANMI02-6373 DT Atualização da Base IVA na Implantação de Títulos APB PRY

APB704AA - Implantação de Títulos

Linha de Produto:	Datasul
Segmento:	Manufatura
Módulo:	APB - Contas a Pagar

⁵⁸ <http://tdn.totvs.com/pages/viewpage.action?pageId=236586215>

Função:	APB704AA - Implantação de Títulos
Situação/ Requisito:	Ao atualizar um lote de implantação de títulos no programa APB704AA, devem ser atualizados os campos referentes ao iva 5% e 10%, e também o campo referente ao valor isento.
Solução/ Implementação:	Foi alterado o programa de atualização do lote de implantação de títulos no programa APB704AA para que atualize os dados referentes ao iva 5% e 10%, e também referente ao valor isento.
Requisito:	DMANMI02-6373
Documento de Referência :	Registrar Títulos APB⁵⁹

DMANMI02-6374 DT Consultar Base IVA 5% e 10% APB PRY

[APB222AA - Consulta Títulos Contas a Pagar](#)

Linha de Produto:	Datasul
Segmento:	Manufatura
Módulo:	APB - Contas a Pagar
Função:	APB704AA - Implantação de Títulos
Situação/ Requisito:	Permitir ao usuário consultar a Base de IVA 5% e 10%.
Solução/ Implementação:	Foi alterado o programa de consulta de localização (LPY032ZB) para que seja possível ao usuário visualizar os valores das bases do IVA 5%, 10% e Isento.
Requisito:	DMANMI02-6374

⁵⁹ <http://tdn.totvs.com/pages/viewpage.action?pageId=236586215>

Documento de Referência:	Consulta Títulos Contas a Pagar - APB222AA ⁶⁰
---------------------------------	----------------------------------------------------------

DMANMI02-6375 DT Geração Retenções Automáticas IVA PRY

APB711AA - Pagamento Via Caixa ou Cheque

Linha de Produto:	Datasul
Segmento:	Manufatura
Módulo:	APB - Contas a Pagar
Função:	APB711AA - Pagar Via Caixa ou Cheque APB
Situação/Requisito:	O sistema deve permitir calcular a retenção automática do imposto do IVA de Base 5% e IVA 10% ao momento de registrar o pagamento de um título.
Solução/Implementação:	Foram alteradas as funcionalidades de cálculo automático de retenções IVA para permitir utilizar como base de cálculo para a retenção, o IVA calculado na nota com a correspondente à base do 5% ou 10%, dependendo do parâmetro "Base de Cálculo IVA" definido na classificação do imposto, Ex: IVA 10% Retenção IVA 70% Valor tributado = 126.771 – 11.525 (IVA 10%) = 115.246 (ou 126.771 /1,10) 115.246 * 10% = 11.524,63 Valor a Reter = 11.524,63 * 70% = 8.067,241.
Requisito:	DMANMI02-6375
Documento de Referência:	Pagar Via Caixa ou Cheque - APB711AA ⁶¹

⁶⁰ <http://tdn.totvs.com/pages/viewpage.action?pagelId=236430940>

⁶¹ <http://tdn.totvs.com/display/LDT/Pagar+Via+Caixa+ou+Cheque+-+APB711AA>

DMANMI02-6420 DT Desabilitar Botões na Tela de Vinculação de IVA PRY

APB759ZA - Vinculação Impostos de Valor Agregado

Linha de Produto:	Datasul
Segmento:	Manufatura
Módulo:	APB - Contas a Pagar
Função:	APB704AA - Registrar Títulos APB
Situação/ Requisito:	Na implantação de títulos no Contas a Pagar, quando informado valor em algum dos campos Base IVA 5%, Base IVA 10% ou Base Isento, na tela de informações localizadas dos itens do lote para o Paraguai, não deve ser permitido ao usuário vincular ou desvincular algum imposto de Valor Agregado, na tela de informações desses impostos, apresentada pelo acionamento do botão "IVA".
Solução/ Implementação:	Foi alterada a rotina de vinculação de impostos de valor agregado ao item do lote, para que, em se tratando da localização Paraguai, os botões 'Insere', 'Elimina' e 'Informações IVA', fiquem desabilitado caso tenha sido informado valor em algum dos campos Base IVA 5%, Base IVA 10% ou Base Isento, na tela de informações localizadas dos itens do lote para o Paraguai.
Requisito:	DMANMI02-6420
Documento de Referência:	Registrar Títulos APB ⁶²

DMANMI02-6423 DT Gerar Retenção Manual de títulos PRY

APB711AA- Geração Manual Impostos de Retenção

Linha de Produto:	Datasul
Segmento:	Manufatura

62 <http://tdn.totvs.com/pages/viewpage.action?pagelId=236586215>

Módulo:	APB - Contas a Pagar
Função:	APB711AA - Manutenção Lotes de Pagamento
Situação/ Requisito:	Para o cálculo manual da retenção, os impostos retidos vinculados ao fornecedor devem ser gerados considerando a base do IVA do 5% ou 10% nos casos especificados da classificação do imposto.
Solução/ Implementação:	Foram alterados os programas para permitir, no caso de retenção manual de impostos, considerar como base de cálculo o IVA calculado na implantação de títulos dependendo da classificação de cada imposto retido.
Requisito:	DMANMI02-6423
Documento de Referência:	Pagar Via Caixa ou Cheque ⁶³

2.10.2.2 Contas a Receber (Internacional) - Inovação - 12.1.1.20

DMANMI02-3348 DT Código Operação Cliente Financeiro ARG

LAR004ZB - Código Operação Cliente Financeiro

Linha de Produto:	Datasul
Segmento:	Manufatura
Módulo:	ACR - Contas a Receber
Função:	UFN011AA - Manutenção Cliente Financeiro
Situação/ Requisito:	É necessário informar o código de operação vinculado ao cliente, determinado pela AFIP (Administração Federal de Ingressos Públicos), afim de que o mesmo seja apresentado nas Declarações Juramentadas de Percepções, geradas para o estado Entre Rios. Também é necessário identificar se o cliente é participante de Convênio Multilateral.
Solução/ Implementação:	Foi alterada a tela localizada do cadastro de Cliente Financeiro (lar004zb) ⁶⁴ , onde foi incluído um campo para que possa ser informado o Código de Operação do cliente, o qual será apresentado nas Declarações Juramentadas de Percepções, geradas para o estado de Entre Rios. Também foi

⁶³ <http://tdn.totvs.com/display/LDT/Pagar+Via+Caixa+ou+Cheque+-+APB711AA>

⁶⁴ <http://tdn.totvs.com/pages/viewpage.action?pagelId=236590664>

	incluído um parâmetro, onde poderá ser indicado se o cliente está inscrito em Convênio Multilateral.
Requisito:	DMANMI02-3348

DMANMI02-3844 DT Integração Liquidação Títulos CFDI MEX

ACR 726AA - Liquidação Títulos CFDI

Linha de Produto:	Datasul
Segmento:	Manufatura
Módulo:	ACR - Contas a Receber
Função:	ACR726AA - Liquidação de Títulos
Situação/Requisito:	O sistema deve permitir integrar documentos desde financeiro até faturamento para realizar o envio do CFDI ao SAT.
Solução/Implementação:	Foi alterada a funcionalidade para permitir integrar documentos desde financeiro até faturamento para realizar o envio do CFDI ao SAT.
Requisito:	DMANMI02-3844

2.10.2.3 Universal Financeiro (Internacional) - Inovação - 12.1.20

DMANMI02-6370 DT Base Cálculo IVA na Classificação do Imposto PRY

UTB085AA - Base Cálculo IVA na Classificação do Imposto

Linha de Produto:	Datasul
Segmento:	Manufatura
Módulo:	UTB - Universal
Função:	UTB085AA - Manutenção de Impostos

Situação/ Requisito:	Havia a necessidade de poder identificar a base de cálculo dos Impostos de Valor Agregado, e também a base para efetuar a retenção de IVA.
Solução/ Implementação:	<p>Na rotina de Manutenção de Classificação de Impostos, foi incluído um novo parâmetro, na tela de localização, onde deverá ser indicada a base de cálculo dos Impostos de Valor Agregado. As opções disponíveis são: Valor Líquido, Base IVA 5% e Base IVA 10%.</p> <p>Importante:</p> <p>a) Para os impostos da classe 'Valor Agregado', poderá ser parametrizada somente uma classificação com base de cálculo 'Base IVA 5%' e uma classificação com base de cálculo 'Base IVA 10%'. As demais classificações deverão obrigatoriamente ser parametrizadas com base de cálculo 'Valor Líquido'.</p> <p>b) Para os impostos da classe 'Retido', as respectivas classificações poderão ser parametrizadas com base de cálculo 'Base IVA 5%' ou 'Base IVA 10%', somente se o tipo da retenção estiver parametrizada como 'IVA'.</p> <p>c) Para os impostos da classe 'Taxado', será permitido parametrizar as classificações somente com base de cálculo 'Valor Líquido'.</p>
Requisito:	DMANMI02-6370
Documento de Referência:	Extensão Classificação de Impostos⁶⁵

2.10.3 Logística (Internacional) - Inovação - 12.1.20

2.10.3.1 Importação (Internacional) - Inovação - 12.1.20

DT Parametrização Valor Isento na Importação - PRY

PARAMETRIZAÇÃO VALOR ISENTO NA IMPORTAÇÃO

Características do Requisito

Linha de Produto:	Datasul
Segmento:	Manufatura
Módulo:	MIM - Importação MRE - Recebimento

⁶⁵ <http://tdn.totvs.com/pages/viewpage.action?pageId=269073500>

Rotina:	Rotina	Nome Técnico
	Informe a rotina.	Informe o nome técnico da rotina.
	Rotina(s) envolvida(s)	Nome Técnico
	RE3001 ⁶⁶	Recebimento Internacional
	RE0994 ⁶⁷	Conciliação de fatura on-line
	IM3101c	Seleção de despesas
	IM3101 ⁶⁸	Geração NF Complementar
Requisito/Story/Issue (informe o requisito relacionado):	DMANMI03-351 DMANMI03-433 DMANMI03-439 DMANMI03-440 DMANMI03-449	
País(es):	Paraguai	
Banco(s) de Dados:	Progress, Oracle, SQL	
Sistema(s) Operacional(is):	Windows	

Descrição

Foi desenvolvido o tratamento de valores isentos e tributados para o mesmo item/despesa no recebimento e importação de materiais.

Procedimento para Utilização

1. Foi adicionado o campo "Preço Unitário Isento" no programa RE3001 - Recebimento de Materiais⁶⁹ e poderá ser informado o valor do preço unitário isento do item:

⁶⁶ <http://tdn.totvs.com/pages/viewpage.action?pagelId=234611280>

⁶⁷ <http://tdn.totvs.com/pages/viewpage.action?pagelId=235330559>

⁶⁸ <http://tdn.totvs.com/pages/viewpage.action?pagelId=235329651>

⁶⁹ <http://tdn.totvs.com/pages/viewpage.action?pagelId=234611280>

06.9.???? - RE3001B - 2.00.00.015 - Incluye/Modifica Ítem Remito - 176 - Localización Para...

Sec: 10

Ítem: 0-0144471-1 CONECTOR

Ítem Proveedor: 0-0144471-1 Referencia:

Compras | Valores | Impuestos | Inventario | Fifo | Salida | Narrativa

Iva Incluido

Precio Unit Isento: 100,00000

Precio Unit c/ IVA: 12,00000

Precio Unit: 110,90910

Precio Total: 11.090,91

Descuent: 0,00

Peso Net: 0,00000

Gastos: 0,00

Flete: 0,00

Cotización Día: 55.80,74000000

Ctd Emitente: 100,0000 PC

Nuestra Ctd: 100,0000 PC

Ok Salvar Cancelar Ayuda

Enter data or press ESC to end.

2. Foi adicionado o campo "Preço Unitário Isento" no programa R⁷⁰E0994 - Conciliação de fatura online, e poderá ser informado o valor do preço unitário isento do item:

⁷⁰ <http://tdn.totvs.com/pages/viewpage.action?pagelId=234611280>

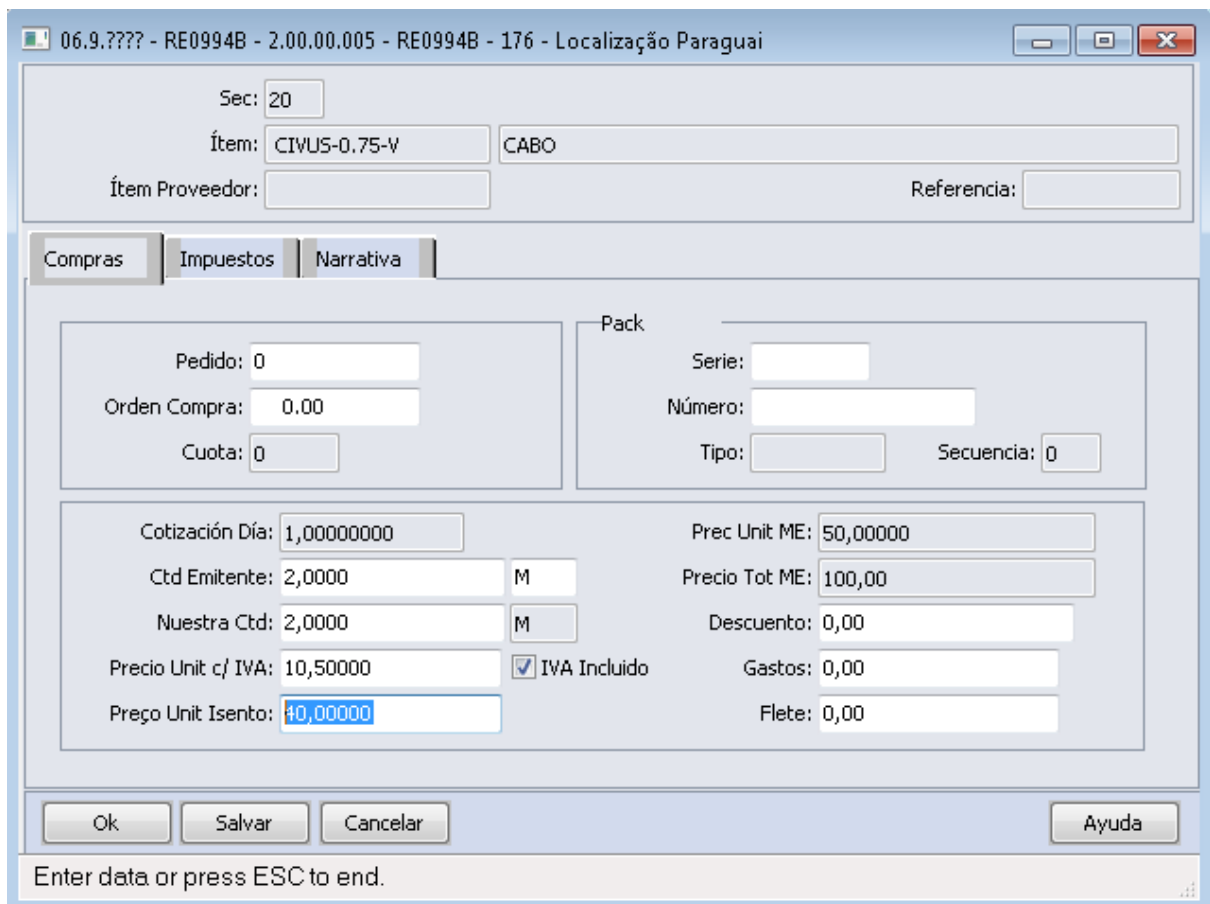

06.9.???? - RE0994B - 2.00.00.005 - RE0994B - 176 - Localiza o Paraguai

Sec: 20

 tem: CIVUS-0.75-V CABO

 tem Proveedor: Referencia:

Compras Impuestos Narrativa

Pedido: 0

Orden Compra: 0.00

Cuota: 0

Pack

Serie:

N mero:

Tipo: Secuencia: 0

Cotizaci n D a: 1,00000000

Prec Unit ME: 50,00000

Ctd Emitente: 2,0000 M

Precio Tot ME: 100,00

Nuestra Ctd: 2,0000 M

Descuento: 0,00

Precio Unit c/ IVA: 10,50000 IVA Incluido

Gastos: 0,00

Precio Unit Isento: 40,00000

Flete: 0,00

Ok Salvar Cancelar Ayuda

Enter data or press ESC to end.

- Foi alterado o programa [IM3101C - Sele o de Despesas](http://tdn.totvs.com/pages/viewpage.action?pagelId=235329651)⁷¹, para que exiba valor Isento, Valor com Iva e Valor sem IVA constantes no cadastro da despesa do embarque. Tamb m foi retirado o bot o de rateio das despesas de embarques para o Paraguai.

⁷¹ <http://tdn.totvs.com/pages/viewpage.action?pagelId=235329651>

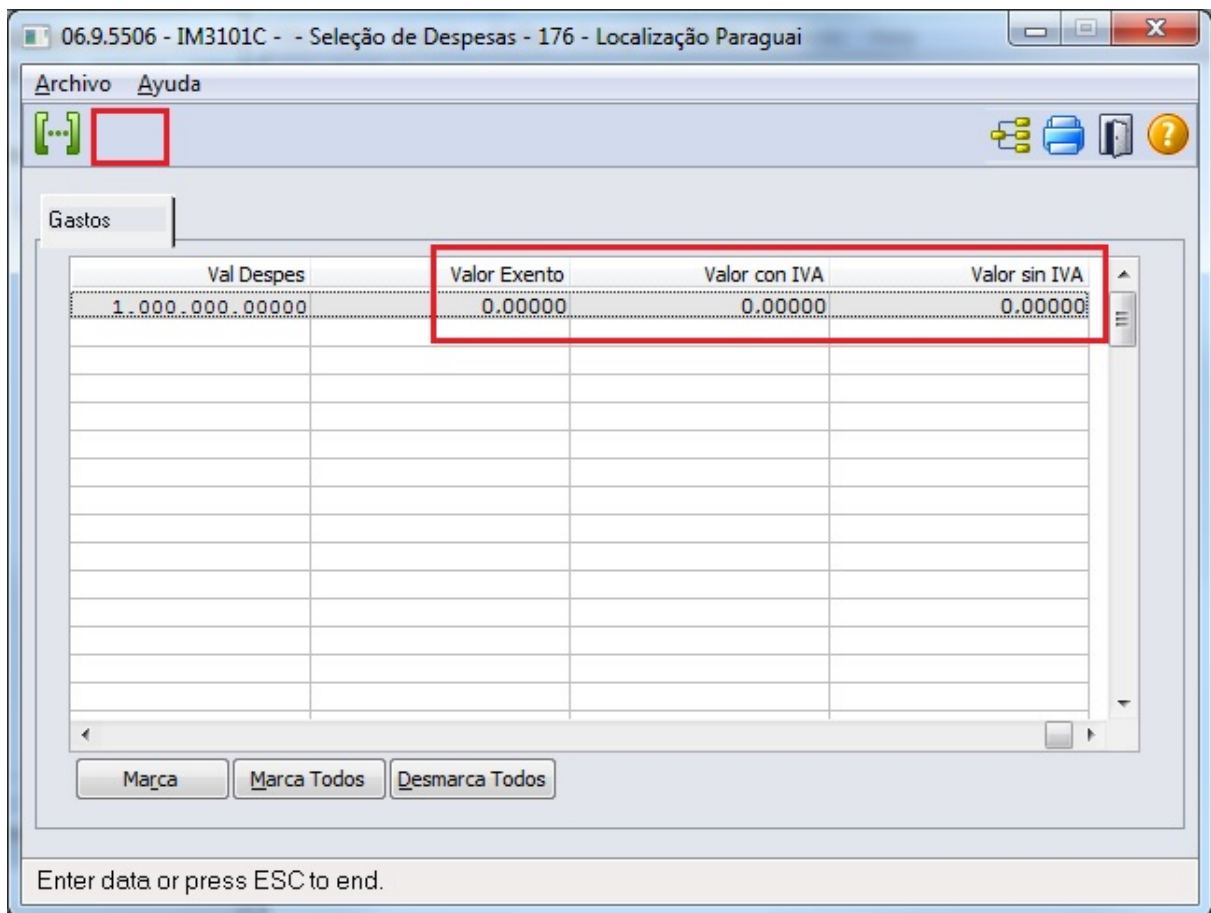

4. Foi alterado o programa **IM0055 - Manutenção de Acompanhamento de Embarques**⁷² e poderá ser informado o valor do preço isento, preço sem imposto, preço com imposto, e código do imposto para o ponto de controle “**Complementar**”.

⁷² <http://tdn.totvs.com/pages/viewpage.action?pageId=237390670>

06.9.5506 - IM0055DD - 2.00.00.020 - Gastos - 176 - Localização Paraguai

Sucursal: 300 YAZAKI PARAGUAY S.R.L.

Consulta Embarques: 180518-a

Código Itinerario: 1 1

Punto control: 5 complementar

gasto: 1 Despesa Seguro

Prov Gasto: 300001 YAZAKI-300

Condición Pago: 1 a vista

Moneda: 0 GUARANI

Prec. Unitario exento: 60,00000

Prec. Unitario con impuesto: 420,00000 Código Impuesto: 5 IVA 5%

Prec Unitario sin impuestos: 400,00000 Valor Gastos: 460,00000

Incoterm de Prorrato: CIF Gasto Recibido?

ok Cancelar ayuda

Enter data or press ESC to end.

5. Foi alterado o programa **IM3101 - Geração NF Complementar**⁷³ para que o campo "Fatura" esteja sempre marcado e desabilitado e que seja mostrado no relatório de conferência os campos "Imposto", "Valor Isento", "Valor com IVA" e "Valor Sem IVA" das despesas selecionadas. Também foi alterado para que, ao gerar a nota complementar, os impostos e os valores isentos e tributados sejam gerados corretamente no recebimento.

⁷³ <http://tdn.totvs.com/pages/viewpage.action?pagelId=235329651>

im3101.tmp - Bloco de notas
Arquivo Editar Formatar Exibir Ajuda

EMBARQUES SELEC.

Consulta EmbarqueIncoterms Di Conoc. Transp

101 cif 0000000000000000

GASTOS SELECCIONADOS

	Aprov	Desp	Consulta	EmbarquesCtrl	Frec	Val Despes	Imp	Val Despes Isento	Val Despes Com Iva	Val Despes Sem IVA	Cond Pagto
seguro	223	4101			5	26,42857	5	15,00000	12,00000	11,42857	1
	223	4101			5	29,09091	10	20,00000	10,00000	9,09091	1

DOC GENERADO

Emisor: 00000223
Documento: 410101
Serie: 12
Tipo operaci3n: 200pro
Vl Tot Mercad: 309.839,79

Descrip	Aprov	Desp	Val Despes	Imp	Val Despes Isento	Val Despes Com Iva	Val Despes Sem IVA	Cond Pagto
Despesa Seguro	223		26,42857	5	15,00000	12,00000	11,42857	1
Embalagem	223		29,09091	10	20,00000	10,00000	9,09091	1

Impuestos

pto	% Impuesto	Valor Impuesto	Val Imp ME
	5,00	3.189,00	0,57
	10,00	5.073,40	0,91

6. Foram alterados os programas de integra3o com o modulo de "Contas a pagar" para que o "Valor Isento", "Valor com IVA" e "Valor Sem IVA" sejam integrados no momento da cria3o dos t3tulos. Os valores podem

ser conferidos na consulta de títulos no APB. :

The modal dialog box is titled "06.9.???? - Extensión Títulos a Pagar - 5.06.00.008". It contains the following fields and options:

- Doc:**
 - Nº Sucursal: 000
 - Punto venta: 000
 - Docum: 4101
- Base Imponible:**
 - Base Imponible Importación: 0,00
 - Valor Base IVA 5%: 22,00
 - Valor Base IVA 10%: 0,00
 - Valor Exento: 35,00
- Timbrado:**
 - Timbrado: 00000000
 - Fecha Vto Timbrado: [empty]
- Forma Pago:**
 - Contado Crédito
 - Cant Cuotas: 0
- Dados de Comprobante:**
 - Tipo comprobante: [empty]

Buttons at the bottom of the dialog include "ok", "Cancela", and "Ayuda".

2.10.4 Vendas e Faturamento (Internacional) - Inovação - 12.1.20

2.10.4.1 Faturamento (Internacional) - Inovação - 12.1.20

DMANMI02-3279 DT Consultar Notas Fiscais do Tipo Antecipação MEX

FT0904 - Consulta Nota Fiscal

Linha de Produto:	Datasul
Segmento:	Manufatura
Módulo:	MFT - Faturamento
Função:	FT0904 - Consulta Nota Fiscal
Situação/Requisito:	O usuário de faturamento necessita consultar se a nota fiscal é do tipo 'Antecipação'.
Solução/Implementação:	Foi incluso o campo "Antecipação" para que seja possível visualizar se a nota fiscal é do tipo 'Antecipação'.
Requisito:	DMANMI02-3279
Documento de Referência:	Consulta Nota Fiscal - FT0904 ⁷⁴

DMANMI02-3525 DT Importar Resoluções Especiais CABA

ARG0057 - Importação Padrão Riscos Fiscais

Linha de Produto:	Datasul
Segmento :	Manufatura
Módulo:	MFT - Faturamento

⁷⁴ <http://tdn.totvs.com/display/LDT/Consulta+Nota+Fiscal+-+FT0904>

Função:	ARG0057 - Importação Padrão Riscos Fiscais
Situação/Requisito:	Com objetivo de otimizarmos o processo de importação de resoluções especiais, era necessário unificar as rotinas que efetuam a importação de resoluções para a Cidade Autônoma de Buenos (CABA), para o financeiro e para o faturamento, dispensando assim a necessidade de serem efetuadas duas importações das mesmas informações.
Solução/Implementação:	Foi implementada uma funcionalidade na API de criação de resoluções do faturamento (arg0209), a qual será executada pelo programa que efetua a importação de resoluções no financeiro (lar772va). Dessa forma, ao serem importadas as resoluções no financeiro, as mesmas serão automaticamente atualizadas também no faturamento, evitando assim a necessidade de se proceder dois processos de importação das mesmas informações. Observação: O programa que efetuava a importação no faturamento (arg0057), foi descontinuado. Portanto sempre deverá ser utilizado o programa do financeiro (lar772va), para efetuar a importação de resoluções especiais da Capital Federal (CABA).
Requisito:	DMANMI02-3525
Documento de Referência:	Importação Padrão Risco Fiscal CABA ⁷⁵

DMANMI02-3897 DT Gerar Arquivo XML de Documento de Liquidação MEX

MX2013 - Gerar Arquivo XML de Documento de Liquidação

Linha de Produto:	Datasul
Segmento:	Manufatura
Módulo:	MFT - Faturamento
Função:	MX2013 - Regeador XML
Situação/Requisito:	O usuário de faturamento necessita enviar o arquivo XML de um documento de liquidação para o SAT.
Solução/Implementação:	O programa foi alterado para que seja criado o arquivo XML de um documento de liquidação.
Requisito:	DMANMI02-3897

⁷⁵ <http://tdn.totvs.com/pages/viewpage.action?pageId=236422569>

Documento de Referência:	Regerador XML - MX2013 ⁷⁶
---------------------------------	------------------------------------------------------

DMANMI02-4406 DT Geração Notas Fiscais Exportação MEX

MX2013 - Geração Dados CFDI para Notas Fiscais de Exportação

Linha de Produto:	Datasul
Segmento:	Manufatura
Módulo:	MFT - Faturamento
Função:	MX2013 - Regerador XML
Situação/Requisito:	<p>Situação 1: O usuário de faturamento necessita informar a Fracción Arancelaria e a Unidade de Medida Aduana para geração do XML de Exportação (SAT).</p> <p>Situação 2: Ocorre mensagem de rejeição para as Faturas Eletrônicas devido ao formato do Campo TasaOCuota.</p>
Solução/Implementação:	<p>Solução 1: Foi disponibilizado o cadastro Classificação Fiscal (CD0603) onde será possível informar a Fracción Arancelaria e a Unidade de Medida Aduana.</p> <p>Alterado o programa Itens Faturamento (CD0903) onde será possível vincular a Fracción Arancelaria ao Item.</p> <p>Alterada a geração do XML para levar as respectivas informações.</p> <p>Solução 2: Alterado o programa de geração de XML para que o campo TasaOCuota gere em formato decimal.</p>
Requisito:	DMANMI02-4406/DMANMI02-4116

⁷⁶ <http://tdn.totvs.com/display/LDT/Regerador+XML+-+MX2013>

2.11 Recursos Humanos - Inovação - 12.1.20

2.11.1 Administração de Pessoal - Inovação - 12.1.20

2.11.2 eSocial - Inovação - 12.1.20

2.11.2.1 DT Performance FP9823 e FP9860

Performance FP9823 e FP9860

Linha de Produto:	Datasul
Segmento:	Capital Humano, C&P e Educacional
Módulo:	MFP - Folha Pagamento
Função:	FP9823 - Geração Demonstrativos eSocial , FP9860 - Sincronizador eSocial
Situação / Requisito:	Os programas estavam com baixa performance.
Solução / Implementação:	Os programas foram alterados para melhorar a performance de execução.
Requisito:	DTSESOCIAL01-3335

2.11.2.2 DT Performance Geração XML - S-2200/S-2300 e S-1200/S-1210

Performance Geração XML S-2200/S-2300 e S-1200/S-1210

Linha de Produto:	Datasul
Segmento:	Capital Humano, C&P e Educacional
Módulo:	MFP - Folha Pagamento
Função:	FP9840 - Validação e Carga eSocial, FP9824 - Geração Mensagem Periódico Remuneração
Situação/ Requisito:	Os programas estavam com baixa performance.
Solução / Implementação:	Os programas foram alterados para melhorar a performance de execução. No FP9824 a faixa de CPF foi substituída por uma faixa de matrícula.
Requisito:	DTSESOCIAL01-3333

2.12 Saúde - Inovação - 12.1.20

2.12.1 HAF - Emissão de Arquivos Fiscais - Inovação 12.1.20

2.12.1.1 DT - Relatório Consolidado Monitoramento

Melhorias no Relatório Consolidado Monitoramento TISS x DIOPS

Características do Requisito

Linha de Produto:	Datasul					
Segmento:	Saúde					
Módulo:	Gestão de Planos de Saúde					
Rotina:	<table border="1"> <thead> <tr> <th>Rotina</th> <th>Nome Técnico</th> </tr> </thead> <tbody> <tr> <td>Relatório Conferência Monitoramento ANS x DIOPS</td> <td>DTVWAF0410H</td> </tr> </tbody> </table>	Rotina	Nome Técnico	Relatório Conferência Monitoramento ANS x DIOPS	DTVWAF0410H	
Rotina	Nome Técnico					
Relatório Conferência Monitoramento ANS x DIOPS	DTVWAF0410H					
País(es):	Brasil					
Banco(s) de Dados:	Oracle® / Progress® / SQL Server®					

Descrição

As implementações descritas neste documento correspondem as melhorias efetuadas no programa Relatório Conferência Monitoramento ANS x DIOPS.

Importante

Os ambientes que forem atualizados com este pacote, deverão executar o console de atualização até a última versão disponível.

A implementação descrita no documento estará disponível a partir da atualização do pacote no cliente.

O pacote está disponível no portal (<https://suporte.totvs.com/download>).⁷⁷

⁷⁷ <https://suporte.totvs.com/download%29>.

Procedimento para Utilização

• Relatório Conferência Monitoramento ANS x DIOPS

Foram realizadas melhorias na geração do relatório e foi criado o novo relatório consolidado para permitir melhor conferência entre os dados do Monitoramento ANS e da DIOPS..

No relatório principal, foram removidas as colunas **Forma Pagto**, **Tp.Contratacao** e **Tp.Despesa** e foi incluída a coluna **Servico Proprio** que será preenchida com sim quando o prestador executante estiver cadastrado como prestador próprio:

	A	B	C	D	E	F	G	H	I
1	Forma Pagto	Tp.Contratacao	Tp.Despesa	Unid	U.Prest	Transacao	Serie	Documento	Seq
2	00.Nao Identificada	0.Nao Informado	0.Sem Identificacao de Despesa	120	120	3002	WEB2	88080	0
3	00.Nao Identificada	0.Nao Informado	0.Sem Identificacao de Despesa	120	120	3002	WEB2	88095	0
4	00.Nao Identificada	0.Nao Informado	0.Sem Identificacao de Despesa	120	120	3002	WEB2	88096	0
5	00.Nao Identificada	0.Nao Informado	0.Sem Identificacao de Despesa	120	120	3002	WEB2	88097	0
6	00.Nao Identificada	0.Nao Informado	0.Sem Identificacao de Despesa	120	120	2	DIVV	100	0
7	00.Nao Identificada	0.Nao Informado	1.Consultas Medicas	120	120	2	PzzR	666	0
8	00.Nao Identificada	0.Nao Informado	1.Consultas Medicas	120	120	2	PzzR	666	0
9	00.Nao Identificada	0.Nao Informado	1.Consultas Medicas	120	120	2	PzzR	666	0
10	00.Nao Identificada	0.Nao Informado	1.Consultas Medicas	120	120	3002	dani	17111701	0

	BX	BY	BZ	CA	CB	CC	CD	CE	GF
1	VI. Recuperacao Monet ANS	Reg. Excluido	Reg. Modif. Manual	Reg. Criado Manual	Tp. Registro	Reg. Retificacao	Unid. Prestador Exec.	Prestador Exec.	Servico Proprio
2		0 Sim	Sim	Nao	1 Nao		120	31921	Nao
3		0 Nao	Nao	Sim	3 Nao		120	31921	Nao
4		0 Sim	Sim	Nao	1 Nao		120	31921	Nao
5		0 Nao	Nao	Sim	3 Nao		120	31921	Nao
6		0 Sim	Sim	Nao	1 Nao		120	31921	Nao
7		0 Nao	Nao	Sim	3 Nao		120	31921	Nao
8		0 Sim	Sim	Nao	1 Nao		120	31921	Nao
9		0 Nao	Nao	Sim	3 Nao		120	31921	Nao
10		0 Sim	Sim	Nao	1 Nao		120	31921	Nao
11		0 Nao	Nao	Sim	3 Nao		120	31921	Nao
12		0 Sim	Sim	Nao	1 Nao		120	31921	Nao
13		0 Nao	Nao	Sim	3 Nao		120	31921	Nao
14		0 Sim	Sim	Nao	1 Nao		120	31921	Nao

O relatório principal também foi alterado para que não considerar as movimentações de beneficiários de intercâmbio.

O novo relatório consolidado mostrará os valores totais dos movimentos considerados na geração do relatório principal

Competencia	Tp.Registro	Valor Informado	Valor Informado TISS	Valor Informado Pendente	Valor Processado	Valor Processado TISS	Valor Processado Pendente	Valor Glosa	Valor Glosa TISS	
nov/17	1 - Inclusao	1864108806	3727510488	303797,72	826237,21	1519122,58	66675,92	71748,81	65866,54	
	3 - Exclusao	14315,35	1863755252	1863755236	0	759561,29	759561,29	0	32933,27	
Quantidades:										
Inclusao:										
	Enviadas	252								
	Aceitas	0								
	Rejeitadas	0								
	Pendentes	46								
Exclusao:										
	Enviadas	252								
	Aceitas	0								
	Rejeitadas	0								
	Pendentes	0								

São mostrados os totais dos valores informados, processados, de glosa, de pagamento e de recuperação que estão informados na DIOPS, no monitoramento TISS e que estão pendentes (foram informados no monitoramento TISS mas ainda não possuem lote de exportação). Na soma de valores, não são considerados os movimentos que foram incluídos e excluídos na mesma competência e, para os valores do monitoramento TISS, também não são considerados os movimentos rejeitados na soma de valores.

Ao final do relatório, são mostrados os totais de documentos considerados na inclusão e na exclusão, divididos por status (enviados, aceitos, rejeitados e pendentes).

2.12.2 HAT - Atendimento ao Público - Inovação - 12.1.20

2.12.2.1 DT Descrição abrangência do plano - Manutenção Autorização Guias

Descrição abrangência do plano - Manutenção Autorização Guias

Linha de Produto:	Datasul
Segmento:	Saúde
Módulo:	Gestão de Planos
Função:	HAT - Atendimento ao Público - Manutenção Autorização Guias - HAT0110Z
Requisito:	Alteração na tela do programa HAT0110Z, para incluir a descrição da abrangência do plano.
Implementação:	Incluído novo campo "Abrange:", para exibir a descrição da abrangência do plano do beneficiário.

Tickets relacionados:	690080
------------------------------	--------

2.12.2.2 DT Guias Balcão Não Faturadas - Novo Filtro na função "Gera Antecipação de Guias"

Guias Balcão Não Faturadas - Novo Filtro na função "Gera Antecipação de Guias"

Linha de Produto:	Datasul
Segmento:	Saúde
Módulo:	Gestão de Planos
Função:	HAT - Atendimento ao Público - Manutenção Autorização Guias - HAT0110Z
Requisito:	Permitir que no processo de "Gera Antecipação de Guias" (AT0118C) seja possível filtrar as guias pela data de fechamento.

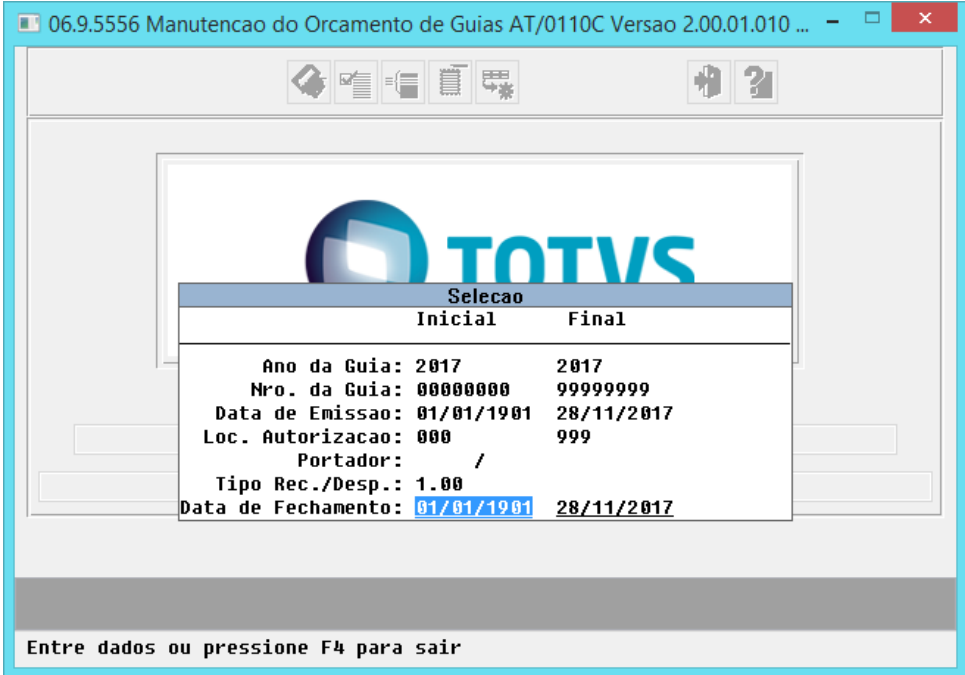
<p>Implementação:</p>	<ol style="list-style-type: none"> 1. Inclusão de filtro no botão de "Seleção", incluindo os campos Data de Fechamento Inicial e Final. 2. Validação do filtro com a data de fechamento das Guias de Autorização (guiautor.dt-fechamento). 3. Inclusão do campo "Data de Fechamento" (guiautor.dt-fechamento) no relatório de acompanhamento. 
<p>Tickets relacionados:</p>	<p>1478924</p>

2.12.2.3 DT Novo ponto de CPC na rotina de verificação de carência

Novo ponto de CPC na rotina de verificação de carência

<p>Linha de Produto:</p>	<p>Datasul</p>
<p>Segmento:</p>	<p>Saúde</p>
<p>Módulo:</p>	<p>Gestão de Planos</p>
<p>Função:</p>	<p>HAT - Manutenção Autorização Guias</p>
<p>Requisito:</p>	<p>Alteração da descrição da mensagem de carência para determinados módulos.</p>

Implementação:	Criação de novo ponto de CPC para tratamento específico dos valores das mensagens. <ul style="list-style-type: none"> • Programa: rtp/rtcarpro • Ponto de CPC: "INICIO-CAREN"
Tickets relacionados:	1954653

2.12.3 HAW - Autorizador Web - Inovação - 12.1.20

2.12.3.1 DT Aumento da descrição de variação do procedimento e descrição do pacote

AUMENTO DA DESCRIÇÃO DE VARIAÇÃO DO PROCEDIMENTO E DESCRIÇÃO DO PACOTE

Linha de Produto:	Datasul
Segmento:	Saúde
Módulo:	Gestão de Planos de Saúde
Função:	HPR - Estrutura do Produto - Manutenção Procedimento - HPR0110H HRC - Revisão de Contas Médicas - Manutenção Pacotes Procedimentos e Insumos - HRC0110H HAW - Autorizador Web (Diversos)
Requisito:	Aumentar o tamanho de caracteres da descrição da variação do procedimento, do pacote de procedimento e do pacote de insumo. Hoje o campo suporta 40 caracteres deste modo estaremos aumentando para poder suportar 80 caracteres.
Implementação:	<ul style="list-style-type: none"> • Aumento da descrição da Variação: <ul style="list-style-type: none"> • Alteração na tabela proced_variac, no campo des_variac o format para x(80) caracteres. • Alteração do campo (Descrição da Variação) da tela do cadastro de variações (PR0110H > Função > Manutenção Variação) para suportar a nova quantidade de caracteres. • Aumento da descrição do pacote de procedimento e insumo: <ul style="list-style-type: none"> • Alteração na tabela paproins, modificando a definição do campo ds-pacote para x(80) caracteres. • Alteração do programa RC0110H, permitindo a digitação destes 80 caracteres.
Tickets relacionados:	977691

2.12.3.2 DT Autorizador Propriedades do Sistema 12.1.20

Propriedades do Sistema Autorizador WEB

Características do Requisito

Linha de Produto:	Datasul					
Segmento:	Saúde					
Módulo:	Gestão de Planos de Saúde					
Rotina:	<table border="1"> <thead> <tr> <th>Rotina</th> <th>Nome Técnico</th> </tr> </thead> <tbody> <tr> <td>Autorizador - Propriedades do Sistema</td> <td>mainconfig</td> </tr> </tbody> </table>	Rotina	Nome Técnico	Autorizador - Propriedades do Sistema	mainconfig	
Rotina	Nome Técnico					
Autorizador - Propriedades do Sistema	mainconfig					
País(es):	Brasil					
Banco(s) de Dados:	Progress® /Oracle®					
Tabelas Utilizadas:	PROPERTIECONFIG					
Sistema(s) Operacional(is):	Linux® /Windows®					

Descrição

Descrever todas as possíveis configurações/propriedades existentes para o Autorizador WEB.

Propriedades do Sistema

Propriedade	Descrição	Valor padrão
com.totvs.saude.insuranceuser.format.unitcode	Formato do código da operadora para o beneficiário.	0000

com.totvs.saude.insuranceuser.format.code	Formato do código do beneficiário.	00000000000000
com.totvs.saude.provider.format.unicode	Formato do código da operadora para o prestador.	0000
com.totvs.saude.provider.format.code	Formato do código do prestador.	00000000
com.totvs.saude.providernumber.required	Indicador de obrigatoriedade do preenchimento manual do número da guia no prestador.	false
application.factory	Propriedade fabricante do aplicativo para geração de XML TISS.	TOTVS SAUDE
application.name	Nome do Aplicativo utilizado para gerar o XML TISS.	Autorizador
application.version	Versão do aplicativo utilizado para gerar o XML TISS.	1.0
consultationGuide.exitType	Tipo de saída para a guia de consulta.	1
consultationGuide.serviceTable	Tabela de serviço padrão para a guia de consulta.	16
consultationGuide.serviceId	Código do serviço para a guia de consulta.	10101012
com.totvs.saude.tiss.version	Versão TISS para a geração de XML para envio ao Foundation.	3.02.00
com.totvs.tiss.xml.log.auxiliar	Geração de log auxiliar no diretório "xmlwslog", no jboss. Ex: JBOSS_HOME/server/default/xmlwslog.	false

com.totvs.saude.guideregistration	<p>Tipo de comunicação entre o Autorizador e GP para registro de Consulta e SADT. Valores possíveis:</p> <p>TISS: Realiza a comunicação no processo da TISS.</p> <p>API: Realiza o registro das guias diretamente no gestão de planos.</p>	API
com.totvs.saude.tiss.servicetable.val ues	<p>Valores disponíveis para a tabela de serviços TISS. Ex: 05;16;19.</p> <p>Caso a propriedade esteja informada, o sistema ira montar as opções de tabela conforme definidos no valor separado por; (ponto e vírgula).</p>	
sadtGuide.serviceTable	Tabela de serviço padrão para a guia de "SP/SADT". Ex.: 16.	
sadtGuide.consultType	Define qual será o tipo de consulta padrão para as telas de Solicitação de Exames e Registro de Exames (Campo número 34).	1
com.totvs.saude.insurance.card.regi stration.pattern	Padrão de caracteres lidos na leitora de cartão. Deve ser copiado o valor capturado pela leitura e substituir os valores a serem ignorados por "X", os dados a serem obtidos devem ser mantidos com outra letra. O caractere "\n", equivale a uma quebra de linha.	99999999999999999999XXXXXXX XXXXXXX
com.totvs.saude.wac100.url	URL do Sistema "WAC Progress".	http://localhost/scripts/cgiip.exe/WService=WAC100/wac/wac0000.w
com.totvs.insuranceuser.picture.dir	Diretório de armazenamento das imagens de foto dos beneficiários. Este diretório deve ser configurado no arquivo "%JBOSS_HOME%/server/default/deploy/jboss-web.deployer/server.xml".	

sadtGuide.attendanceType.default	Valor padrão para o campo “46 - Guia Atendimento”, na guia de "SP/SADT". Ex.: 01.	
sadtGuide.TISSAcidentType.default	Valor padrão para o campo “47 - Indicação de Acidente”, na guia de "SP/SADT". Ex.: 0.	
sadtGuide.TISSExitType.default	Valor padrão para o campo “48 - Tipo de Saída”, na guia de "SP/SADT". Ex.: 1.	
com.datasul.medical.web.action.tiss.consult.icdrequired	Obrigatoriedade do preenchimento do CID na guia de consulta.	false
com.datasul.medical.web.action.tiss.intern.icdrequired	Obrigatoriedade do preenchimento do CID na guia de internação.	false
com.datasul.medical.web.action.tiss.sadt.icdrequired	Obrigatoriedade do preenchimento do CID na guia de "SADT".	false
com.totvs.saude.guide.medicalprocedure.validate.solicited	Ativa a regra de validação de procedimentos solicitados em guias abertas. True – ativa a regra. False – desativa a regra - Padrão.	false
com.totvs.saude.guide.medicalprocedure.validate.block	Bloqueia o registro de solicitação nos casos que a validação da propriedade encontrar procedimentos em guias abertas. True – Não autoriza a solicitação. False – Autoriza a solicitação - Padrão.	false
com.totvs.saude.wac.bean.cid.dias-retroacao	Quantidade de dias de retroação para a pesquisa de documentos na tela de "CID" e "Tipo de Saída".	30

com.totvs.saude.wac.bean.cid.result Number	Quantidade de registros a serem exibidos em cada página na pesquisa de documentos na tela de "CID" e "Tipo de Saída".	10
com.totvs.saude.wac.bean.cid.show Cid2	Exibe o campo "CID2" na tela de pesquisa de documentos, na tela de "CID" e "Tipo de Saída".	false
com.totvs.saude.wac.bean.cid.show Cid3	Exibe o campo "CID3", na tela de pesquisa de documentos, na tela de "CID" e "Tipo de Saída".	false
com.totvs.saude.wac.bean.cid.show Cid4	Exibe o campo "CID4", na tela de pesquisa de documentos, na tela de "CID" e "Tipo de Saída".	false
reportproduction.DisplayTipoPlano	Exibe a descrição do tipo de plano.	true
reportproduction.DisplayVia	Exibe o código da carteira junto com o número da via.	true
reportproduction.DisplayBeneficiario	Exibe o nome do beneficiário.	true
reportproduction.DisplayServico	Exibe a descrição do serviço.	true
reportproduction.DisplayValorSistema	Exibe o valor do movimento.	true
reportproduction.DisplayValorParticipacao	Exibe o valor de participação.	true
reportproduction.DisplayTotais	Exibe o total.	true
reportproduction.DisplayValorPercentual	Exibe o tipo do percentual.	true
reportproduction.DisplayDescricaoPercentual	Exibe a descrição do percentual.	true
reportproduction.DisplayMovtosCancel	Exibe o indicador de movimentos cancelados.	true

reportproduction.DisplayCdMovto	Exibe o código do movimento.	true
reportproduction.DisplayVlQtMoeda	Exibe valores de moeda.	true
reportproduction.DisplayFpagto	Exibe a forma de pagamento.	true
reportproduction.TpOrdenacao	Define a ordenação por data do relatório. D – Ordena de atual para mais antigo. A – Ordena de mais antigo para atual.	D
reportproduction.SerieProducao	Define na pesquisa, a série dos documentos que serão exibidos no relatório de produção médica e cancelamento de documentos. A série "padrao", indica se utilizará a série parametrizada no campo "paramweb.nr_serie_doc". Caso não esteja parametrizado na tabela "paramweb", o sistema utilizará o campo "paramacp.nr_serie_man". As séries desta propriedade podem ser separadas por virgula, ex: serie1,serie2,serie3.	padrao
com.totvs.saude.cidconf.movementsClosed	Exibe documentos com período de pagamento fechado. Use "false", para esconder documentos com período de pagamento fechados e "true", para exibir documentos com período de pagamento fechados.	false
com.totvs.saude.guide.sadt.divide	Realiza o processo de divisão da Guia caso contenha serviços que serão autorizados e serviços que ficarão em pendência. True = Ativa a divisão. False = Desativa a divisão.	false

com.totvs.saude.insurance.lockedunit	Lista de Unidades com o atendimento não autorizado (separado por ponto e vírgula). Ex: 0027;0066.	
com.totvs.saude.proceduresolicitation.verifiedDetails	Com esse parâmetro ativo, passa a ser validado se o prestador pode executar os procedimentos da guia. Caso o prestador não possa executar algum procedimento, as guias que contenham esse movimento não serão listadas no ckeckin.	false
com.totvs.saude.checkin.resetbean	Indica se deve limpar os dados da tela de "Checkin", no momento em que é acionada por meio do menu.	false
com.totvs.saude.checkin.resetProvider	Quando informada no valor "false", mantém o prestador logado e remove as informações do beneficiário (Dados da Tela Checkin).	true
com.totvs.saude.medicalprocedure.locked	Lista de Procedimentos e Insumos com o código não autorizado (separado por ponto e vírgula). Ex: 10101012;10101020 Nesta propriedade pode-se também bloquear procedimentos na especialidade do solicitante. Ex: para bloquear a especialidade 10 no procedimento 40304361, deve-se configurar desta forma: 40304361-10. Pode-se informar uma lista de especialidades, Ex: 40304361-10-20-30.	
com.totvs.saude.wac.gp.oracledb	Indica se o banco de dados utilizado pelo GP é o Oracle.	false
com.totvs.saude.biometria.totvstec	Na Biometria é utilizado o "Applet Totvs Tec".	true

com.totvs.saude.biometria.twohand srequired	Obriga o registro de um dedo de cada mão na Biometria.	true
com.totvs.saude.biometria.totvstec. appdevice	Define a leitora utilizada. Opções: NITGEN, BIOTOUCH, DIGITALPERSONA.	NITGEN
com.totvs.saude.biometria.totvstec. debug	Parâmetro interno "Applet Totvs Tec".	true
erp.dialect	Define o dialeto do banco de dados utilizado pelo Gestão de Planos. Esta propriedade deve ser setada na inicialização do servidor de aplicação.	org.hibernate.dialect.ProgressDialect ou org.hibernate.dialect.Oracle10gDialect
com.totvs.saude.guide.tissformtype. sadt.button.draft	Exibe o botão "Rascunho", na tela de "SADT".	true
com.totvs.saude.guide.tissformtype. internment.button.draft	Exibe o botão "Rascunho", na tela de "Internação".	true
com.totvs.saude.guide.tissformtype. internment.electiveemergency.disabled	Aplica a regra que define automaticamente se uma guia é eletiva ou urgência.	false
com.totvs.saude.proceduresolicitation. company.medicalprocedure.CODI GODACLINICA	Procedimentos que os usuários de perfil empresa podem utilizar.	10101012
com.totvs.saude.sadt.agendamento. futuro	Verifica se as clínicas podem realizar solicitações de "SADT", com data de agendamento futuro.	false
com.totvs.saude.internment.agenda mento.futuro	Verifica se as clínicas podem realizar solicitações de internação com data de agendamento futuro.	false
com.totvs.saude.biometria.liberacao .digital	Liberação digital por meio do questionário.	false

com.totvs.saude.guide.internment.extensionType	Tipos de extensão de arquivos suportados anos anexos de laudo médico.	jpg, png, doc, pdf
com.totvs.saude.sadt.providernumber.required	Indica se o campo "2", da Guia "SP/SADT", é de preenchimento obrigatório.	false
com.totvs.business.insurancenocard.enable	Indica se o botão da funcionalidade de "Checkin", sem cartão/biometria estará visível.	false
com.totvs.business.properties.provider.titles.hideEvent	Indica o Evento que não irá exibir em tela e no relatório.	
com.totvs.business.properties.provider.titles.detailglossesvalue	Indica se irá detalhar o valor da glosa em tela.	true
com.totvs.business.properties.provider.titles.glossesnotshow	Indica glosa que não será visualizada em tela.	0
com.totvs.business.properties.provider.titles.showmedicinetype	Indica se o tipo de medicina será ou não exibido em tela e no relatório.	true
com.totvs.business.properties.provider.titles.defaultperiodbills	Sugere como data inicial padrão a data de início do último período, do revisão de contas, com data inicial menor do que a data do dia e que não permite digitação.	false
com.totvs.saude.guide.internment.providers	Código dos prestadores que podem realizar internação.	
com.totvs.saude.medicalproduction.interval.days	Quantidade de dias permitido no intervalo da busca no relatório de produção médica.	30
com.totvs.saude.imprime.in43	Habilita regra para verificar se o procedimento executado(SADT), ou solicitado(Internação), necessita de assinatura na guia.	false

com.totvs.business.insurancenocard.enable	Indica se o botão da funcionalidade de "Checkin", sem cartão/biometria estará visível.	false
com.totvs.business.identifyguide.enable	Indica se o botão da funcionalidade de registro de guia identificada, estará visível.	false
com.totvs.saude.business.insurance.user.onlyvalid	Retorna apenas beneficiários validos na pesquisa de beneficiário.	false
com.totvs.saude.historico.atendimento.prestador	Histórico de atendimento - Exibe apenas o histórico do prestador selecionado.	false
simulateButton.sadtReg	Indica se o botão "Simular", da tela de "Registro de Exames", deve ser exibido.	true
buttonToPrint.guides	Indica se o botão "Imprimir", será exibido quando o status da guia estiver como "Em Análise", na tabela de guias do beneficiário.	true
com.totvs.security.downtime	Estabelece o tempo máximo de inatividade da sessão. O tempo é definido em minutos.	30
com.totvs.security.access.timeLock	Define o tempo em que o acesso ao sistema ficará bloqueado quando o usuário ultrapassar a quantidade máxima de tentativas permitidas de acesso ao sistema. O tempo é definido em minutos.	60
com.totvs.security.access.maximumNumberOfRetries	Estabelece a quantidade máxima de tentativas de acesso inválido ao sistema antes de realizar o bloqueio.	5

com.totvs.saude.guide.ignorepj	Quando o prestador logado for pessoa jurídica e esta propriedade estiver definida como "true", o campo profissional solicitante será preenchido automaticamente com o nome do prestador.	false
com.totvs.saude.biometria.liberacao.digital.tentativas	Informa o número de tentativas permitidas para o questionário de liberação digital.	4
com.totvs.saude.biometria.liberacao.digital.intervalo	Informa o intervalo de dias que será feito a busca para bloquear a liberação digital.	90
com.totvs.saude.checkin.displaybenefphone	Informa se o telefone do beneficiário será exibido na tela de "Checkin". Permite que sejam alterados os dados de contato do beneficiário.	false
com.totvs.saude.checkin.displaybenefofficialreg	Informa se o CPF do beneficiário será exibido na tela de "Checkin".	false
com.totvs.saude.checkin.searchinsurance.displaybenefofficialreg	Propriedade que informa se o CPF do beneficiário será exibido na busca de beneficiários.	true
com.totvs.saude.checkin.displaybenefplan	Propriedade que informa se o plano do beneficiário será exibido na tela de "Checkin".	true
com.totvs.saude.guia.procedimentos.limite	Propriedade que indica o número máximo de procedimentos por guia.	20
com.totvs.saude.guia.prestador.blockear	Propriedade que indica quais prestadores terão acesso bloqueado, a ações relacionadas a guias (separação de prestadores por meio de ";").	

com.totvs.saude.guia.prestador.bloguearitens	Propriedade que indica quais itens de menu serão bloqueados quando o prestador estiver bloqueado. Ex "3;4;5".	3;4;5;6;55;63;71;64
com.totvs.saude.wac.insurance.justification.nobio.redirect	Propriedade que indica, que após a justificativa de uso sem biometria, será feito o redirecionamento para tela de "Liberação Digital".	false
com.totvs.saude.biometria.liberacao.digital.messagecomplement	Complemento da Mensagem de bloqueio, permite informar por exemplo um número de telefone ou um endereço com o objetivo de orientar o usuário de como proceder com o desbloqueio, de acordo com o processo da operadora.	Favor dirigir-se a Operadora para efetuar desbloqueio!
com.totvs.saude.business.occupacionalmedicine.LgMostraCoParticipacao	Possibilita visualizar o valor de co-participação no detalhamento das guias.	true
com.totvs.saude.business.occupacionalmedicine.LgExibeDadosPrestador	Possibilita visualizar as colunas de código e o nome do prestador, no detalhamento da guia.	true
com.totvs.saude.business.cancellatonguide.LgCancGuiasAutorizadas	Possibilita visualizar guias com o status "Autorizado". Caso este parâmetro esteja como "false", não exibe guias com o status "Autorizado".	true
com.totvs.saude.business.cancellatonguide.lgMostraObs	Possibilita visualizar as observações da guia na tela de cancelamento.	true
com.totvs.saude.business.cancellatonguide.lgMostraHis	Possibilita visualizar o histórico da guia na tela de cancelamento.	true
com.totvs.saude.business.cancellatonguide.lgMostraMotAudit	Indica se será exibido o motivo da auditoria junto aos dados adicionais. Campo "guiautor.ds-motivo-auditoria".	true

com.totvs.saude.business.cancellati onguide.lgImprimeConfirmacao	Indica se será disponibilizado a impressão da confirmação das guias canceladas.	true
com.totvs.saude.business.cancellati onguide.motivoCancelamento	Indica o motivo de cancelamento inicial.	
com.totvs.saude.business.cancellati onguide.liberaPrincCmAssociadas	Indica se é permitido fazer o cancelamento de guias que contenham guias associadas.	true
com.totvs.saude.business.cancellati onreg.motivoCancelamento	Motivo de cancelamento padrão a ser exibido no carregamento da página.	
com.totvs.saude.business.cancellati onreg.qtDiasCancelamento	Número de dias de intervalo máximo na pesquisa.	30
com.totvs.saude.business.cancellati onreg.lgSomentePrestNaClinica	Indica se irá considerar o prestador informado no "Checkin", ou irá buscar os movimentos de todos os prestadores relacionados na clínica.	true
com.totvs.saude.guide.sadt.sugestP ackages	Propriedade que indica se os pacotes serão sugeridos ao buscar procedimentos que estiverem contidos nos pacotes.	false
com.totvs.saude.proceduresolicitati on.showNoExecutablesProcedures	Exibe todas as guias do beneficiário, independente se alguma guia contem procedimentos que o prestador não pode executar . Parametrização com base no RC0110X.	false
com.totvs.saude.guide.internment.a ccomodation.services	Restringe a lista do tipo de acomodação na guia de Internação.	

com.totvs.saude.guide.display.cancel.message	Exibe mensagem para cancelar serviços em auditoria.	true
com.totvs.saude.biometria.liberacao.digital.impl	Indica qual implementação de sorteio e validação das perguntas da "Liberação de Digital", será usada, implementação de cadastro de perguntas por meio da arquivo = "com.totvs.saude.business.digital liberation.implementation.SpecificDigitalLiberation" (sem aspas), ou a implementação padrão, que faz uso de perguntas cadastradas em código no sistema.	com.totvs.saude.business.digital liberation.implementation.Default DigitalLiberation
com.totvs.saude.biometria.liberacao.digital.exempt	O novo parâmetro "Tipo de Coleta", no cadastro do prestador (GPS), os novos parâmetros "Tipo de Coleta" e "Lib Usu Valid Biom", no cadastro de justificativa de autenticação (GPS), com esta nova propriedade, definirão se haverá redirecionamento para a tela de liberação digital. É importante cadastrar a propriedade "com.totvs.saude.biometria.liberacao.digital", para que ative a tela de liberação digital.	false
com.totvs.saude.zoomguide.hospitalization	Parâmetro para o zoom do campo "5", da tela de "Registro de Exames", responsável por trazer guias de internação no resultado.	true
com.totvs.saude.zoomguide.maingui de	Parâmetro para o zoom do campo "5", da tela de "Registro de Exames", responsável por trazer guias principais no resultado.	true

com.totvs.saude.zoomguide.provide rgroup	Parâmetro para o zoom do campo "5", da tela de "Registro de Exames", responsável por trazer guias por grupos prestadores. Valor padrão "100", traz todos os grupos. Pode ser parametrizado mais de um grupo dividindo os número por “;”. Ex: 10;20;45.	100
com.totvs.saude.provider.autogerad os.procedimentoPesquisa	Indica o procedimento que será exigido, que exista na solicitação de uma guia, para que seja permitido o "checkin", via auto gerados para não cooperados.	10101012
com.totvs.saude.provider.autogerad os.qtdDiasPesquisa	Quantidade de dias úteis que antecedem a data atual, utilizado para realizar a busca de "checkins", para "checkin", via auto gerados.	1
com.totvs.saude.guide.sadt.blockSa dtReg	Regra de bloqueio do registro de exames sem informar campo "5 – senha para beneficiários da área de atuação". Quando ativado esta regra irá permitir fazer registro de exames sem informar o campo "5", somente para beneficiários de intercâmbio.	false
com.totvs.saude.checkin.showProce dures	Define se serão apresentadas as informações referentes aos procedimentos da guia (Código, Descrição, Quantidade Solicitada, Quantidade Autorizada, Quantidade Realizada), na tela de "checkin", do beneficiário no formato de "tooltip". Posicionar o cursor no número da guia.	false
com.totvs.saude.proceduresolicitati on.examinationValityAlert	Indica se o procedimento será validado no "GPS". A validação ocorre por meio da regra previamente cadastrada no "GPS", por beneficiário e procedimento.	false

com.totvs.saude.reconsulta.justificativa.liberado.rc	<p>Indica se a busca considera movimentos liberados do RC ou não.</p> <ul style="list-style-type: none"> • Valor “Sim”: Traz somente os movimentos liberados do RC; • Valor “Não”: Traz somente os movimentos que não foram liberados do RC; • Valor “Ambos”: Traz ambos os movimentos, independente se for liberado ou não do RC. 	Ambos
com.totvs.saude.providerguides.MostraObs	Indica se a lupa de dados adicionais da guia estará disponível – Tela Consulta de solicitações TISS do prestador.	true
com.totvs.saude.providerguides.LgMostraMotAudit	Indica se as observações de auditoria estarão visíveis no zoom de dados adicionais – Tela Consulta de solicitações TISS do prestador.	false
com.totvs.saude.providerguides.MostraHis	Indica se o zoom de histórico da guia estará visível – Tela Consulta de solicitações TISS do prestador.	true
com.totvs.saude.providerguides.StatusGuiaRessal	Indica os status das guias que serão ressaltados – Tela Consulta de solicitações TISS do prestador.	11,12
com.totvs.saude.providerguides.colorUrgency	Define o estilo "css", das guias ressaltadas – Tela Consulta de solicitações TISS do prestador.	color: #FF6600; font-weight:bold;

com.totvs.saude.providerguides.Lay outImpressao	"Layout Impressão Recibo", na tela de consulta guias do prestador. Valores esperados: "TISS" ou "RECIBO".	TISS
com.totvs.saude.providerguides.LgM anutGuiaSADT	Indica se serão visualizadas as guias de "SADT" – Tela Consulta de solicitações TISS do prestador.	true
com.totvs.saude.providerguides.LgM anutGuiaINTERNACAO	Indica se serão visualizadas as guias de Internação – Tela Consulta de solicitações TISS do prestador.	true
com.totvs.saude.wac.comprovantea tendimento.habilita	Define se será impresso o comprovante de atendimento quando finalizar o processo de "Registro de Consulta" ou "Registro de Exames".	false
com.totvs.saude.wac.comprovantea tendimento.alertaimpressaoexames	Define validará o parâmetro termo de adesão retornado pelo "GPS", para exibir a mensagem de impressão de comprovante.	false
com.totvs.saude.tiss.table.ignore	Com a propriedade ativa, faz com que o sistema ignore o "Código de Tabela TISS", para a busca de procedimentos/insumos. Dessa forma, para a busca dos movimentos basta digitar apenas seu código. O "Código de Tabela", será preenchido automaticamente com o valor informado nos cadastros de procedimentos e insumos.	false
com.totvs.saude.wac.insurance.justi fication.nobiocard.allrules	Indica se haverá pesquisa por todas regras de registro sem cartão / sem biometria ativas no sistema.	false

com.totvs.saude.alterassenha.senhaantiga.prestador	Utilizada na tela de troca de senha do prestador/clínica. Caso a clínica informada no campo "Clínica", possua senha definida em nível de prestador e esta propriedade possua valor "true", o sistema solicitará a senha atual do prestador no momento da alteração.	false
com.totvs.saude.alterassenha.senhaantiga.clinica	Utilizada na tela de troca de senha do prestador/clínica. Caso a clínica informada no campo "Clínica", possua senha definida em nível de clínica e esta propriedade possua valor "true", o sistema solicitará a senha atual da clínica no momento da alteração.	false
simulateButton.outrasDespesas	Utilizada na guia de outras despesas. Indica se o botão de simulação estará disponível ao digitar a guia. Quando acionado, o sistema realiza uma simulação do registro do atendimento, não gravando nenhum dado novo na base de dados.	true
com.totvs.saude.outrasDespesas.serializeDocPrincipal	Informa-se as séries de documento que serão consideradas na busca do documento principal do anexo de outras despesas. As séries são consideradas na busca pela digitação direta do número do documento no campo "2-Número da Guia Referenciada", como também no zoom dos documentos. As séries informadas devem ser separadas por vírgula.	MAN,WEB,WAC,CALL

guiaOutrasDespesas.serviceTable	Informa-se o código da tabela TISS padrão para os movimentos que serão digitados na guia de outras despesas. O valor informado neste campo será utilizado apenas para inicializar o tipo de tabela. O sistema permite que o usuário altere o valor do campo.	
com.totvs.saude.outrasDespesas.qtDiasTolerancia	Indica o intervalo de dias de tolerância entre a digitação do documento principal e a digitação da guias de outras despesas. Para desconsiderar este parâmetro, informar o valor 0 (zero).	0
com.totvs.saude.outrasDespesas.lgBloqueiaAposTolerancia	Informar os valores "true" ou "false". Indica se o módulo irá gerar inconsistência e não prosseguir com a inclusão das outras despesas, para os casos em que o documento principal estiver vinculado a um período de movimentação do "HRC" já fechado, ou quando o período de tolerância (propriedade com.totvs.saude.outrasDespesas.qtDiasTolerancia) for excedido.	false
com.totvs.saude.outrasDespesas.nrDiasRetroativos	Indica o tamanho, em dias, do período que será considerado para a busca de documentos no zoom de documento principal.	10
com.totvs.saude.outrasDespesas.zoom.buscaAutomaticaDocsPrestador	Ao acionar a lupa para abertura do zoom de documentos (campo 2), o sistema realizará a busca de todos os documentos do prestador principal logado. A busca respeita as séries parametrizadas e o número de dias retroativos;	false
com.totvs.saude.guide.tissformtype.internmentextension.button.draft	Indica se será exibido o botão "Rascunho", no momento da solicitação de prorrogação.	true

internmentExtensionGuide.serviceTable	Informa-se o código da tabela TISS padrão para os movimentos que serão digitados na guia de prorrogação. O valor informado neste campo será utilizado apenas para inicializar o tipo de tabela. O sistema permite que o usuário altere o valor do campo.	
com.totvs.saude.guia.prorrogacaointernacao.alteratipointernacao	Esta propriedade indica se o sistema possibilita a troca do tipo de internação na prorrogação. Em caso afirmativo, o sistema abre campo para que seja informado o tipo de internação conforme domínio do padrão TISS.	false
com.totvs.saude.guia.prorrogacaointernacao.lgtipguiatransprincipal	Esta propriedade indica se a prorrogação herdará o mesmo "Tipo de Guia" e Transação da guia de solicitação de internação principal.	false
com.totvs.saude.internmentextension.agendamento.futuro	Indica a ativação da funcionalidade de agendamento futuro para a guia de prorrogação de internação.	false
agendamento.futuro.dias.minimo	Quantidade mínima de dias que deve haver entre a data de solicitação e a data de agendamento futuro.	0
agendamento.futuro.dias.maximo	Quantidade máxima de dias que deve haver entre a data de solicitação e a data de agendamento futuro.	0
com.totvs.saude.proceduresolicitati.on.package.obs	Se houver pacote adiciona o nome do pacote nas observações da guia.	false

<p>com.totvs.saude.proceduresolicitati on.verifiedDetails.onlyprocedure</p>	<p>Indica se deve validar apenas procedimentos na execução da guia.</p> <p>Caso informado true, o sistema valida se o prestador pode executar os procedimentos da guia.</p> <p>Caso informado false, o sistema valida, além dos procedimentos, se o prestador também pode utilizar os insumos da guia, ocultando os não permitidos.</p>	<p>true</p>
<p>com.totvs.saude.insurance.contract or.onlyholder</p>	<p>Se este parâmetro estiver ativo, todas as pesquisas de beneficiário (checkin, registro sem cartão, registro sem biometria, cobertura do beneficiário, Agenda Medica), deverão listar apenas os beneficiários titulares do plano, caso a clínica estiver vinculada a um contratante.</p>	<p>false</p>
<p>com.totvs.saude.clinicalmanager</p>	<p>Informar códigos das clínicas administradoras, separados por ponto e vírgula “;”.</p>	
<p>com.totvs.saude.wac.perfilmedico</p>	<p>Perfil Médico: Indica se a operadora utiliza o módulo Perfil Médico.</p>	<p>false</p>
<p>com.totvs.saude.wac.disableQueue. clinic</p>	<p>Perfil Médico: Desabilita a utilização da clínica para o Perfil Médico, caso o código da clínica esteja nesta lista separada por ponto e vírgula (;).</p>	
<p>com.totvs.saude.wac.disableQueue. clinic.providers</p>	<p>Perfil Médico: Desabilita a utilização do prestador para o Perfil Médico, caso o código da clínica esteja nesta lista separada por ponto e vírgula (;).</p>	

<p>com.totvs.saude.perfilmedico.usobeneficiario.notin</p>	<p>Perfil Médico: Indica o status dos movimentos que não deverão aparecer no "Usos do Beneficiário". Utilizar lista separada por ponto e vírgula (;), com os códigos de status que não deseja visualizar.</p> <p>1: digitada; 2: autorizada; 3: cancelada; 4: processado pelo contas; 5: fechado; 7: faturada; 8: negada; 9: pendente auditoria; 10: pendente liberação; 11: pendente laudo medico; 12: pendente justificativa; 13: pendente pericia; 19: em auditoria; 23: em pericia medica.</p> <p>Caso o código 9 seja informado, automaticamente serão incluídos os códigos abaixo: 9,10,11,12,13,19,23.</p>	
-----------------------------------------------------------	-------------------------------------------------------------------------------------------------------------------------------------------------------------------------------------------------------------------------------------------------------------------------------------------------------------------------------------------------------------------------------------------------------------------------------------------------------------------------------------------------------------------------------------------------------------------------------------------------------------------------------------------------------------------------------------------------------------------------------------------------------------------------------------------------------------------------------------------------------------------------------------------------------------------------	--

<p>com.totvs.saude.guide.sadt.blockSadtReg.clinic</p>	<p>Indica as clínicas que não poderão realizar o registro de "SADT", sem informar o número da guia. Não sobrepõe o parâmetro "com.totvs.saude.guide.sadt.blockSadtReg".</p> <p>Se necessário podem ser informados parâmetros adicionais. Ex: "com.totvs.saude.guide.sadt.blockSadtReg.clinic.1", "com.totvs.saude.guide.sadt.blockSadtReg.clinic.2".</p>	
<p>com.totvs.saude.guide.sadt.informaPrestadorExecutante</p>	<p>Indica se o usuário irá informar manualmente o prestador executante (true), ou o sistema não irá solicitar esse campo em tela (false), atribuindo o prestador genérico como executante.</p>	<p>false</p>
<p>com.totvs.saude.guide.sadt.inicializaPrestadorExecutante</p>	<p>Caso a propriedade "com.totvs.saude.guide.sadt.informaPrestadorExecutante", estiver com valor "true", então indica como será inicializado o campo prestador executante: 0 - Solicitante 1 - Generico 2 - Nenhum. Importante: Informar apenas o dígito referente a opção (0,1 ou 2).</p>	<p>0-Solicitante</p>
<p>com.totvs.saude.changepass.providerdata.enable</p>	<p>Habilita/desabilita campos da tela.</p>	<p>true</p>
<p>com.totvs.saude.login.changepass.enable</p>	<p>Habilita/desabilita funcionalidade da tela de "Alterar Senha". Esta propriedade é considerada somente na tela de login e na tela de "Usuário/Senha inválidos".</p>	<p>true</p>

com.totvs.saude.perfilmedico.attend ancequeue.refresh	Este parâmetro permite ao usuário informar uma quantidade de tempo (em minutos), que a tela de "Agenda", no "Perfil Médico", realizará um "refresh" automático.	1
com.totvs.saude.glosa.automacao	Exibe as glosas ocorridas no momento da autorização de guias "SP/SADT", "Interação" e "Prorrogação de Interação".	true
demonstrative.inss.showDeclaration	Informa se o campo de declaração será impresso ou não no demonstrativo. Utilizado no programa "Demonstrativo INSS".	
demonstrative.inss.declarationValue	Conteúdo do texto utilizado para a impressão da declaração. Utilizado no programa "Demonstrativo INSS".	
demonstrative.inss.RcDefaultPeriod	Sugere como data inicial para pesquisa, a data de início do último período do "Revisão de Contas", com data inicial menor do que a data atual e que não permita digitação. Utilizado no programa "Demonstrativo INSS".	false

sadtGuide.participationGrade	<p>Especifica qual será o valor padrão do campo de grau de participação campo "49" da execução ou registro de exames os valores podem ser os seguintes:</p> <p>0 - Cirurgião; 1 - Primeiro Auxiliar; 2 - Segundo Auxiliar; 3 - Terceiro Auxiliar; 4 - Quarto Auxiliar; 5 - Instrumentador; 6 - Anestesista, 7 - Auxiliar de Anestesista, 8 - Consultor; 9 - Perfusionista, 10 - Pediatra na sala de parto, 11 - Auxiliar SADT, 12 - Clínico, 13 - Intensivista.</p>	
com.totvs.saude.perfilmedico.insumos	Considera os insumos nas buscas dos serviços no Perfil Médico.	false
com.totvs.saude.checkin.codigo.prestador.enable	Habilita para as clínicas administradoras, a pesquisa por código do prestador ou descrição na tela de checkin.	false
com.totvs.saude.reprintguides.interval.days	Número de dias de intervalo máximo na pesquisa da tela de Reimpressão de documentos.	30
com.totvs.saude.providerguides.interval.days	Número de dias de intervalo máximo na pesquisa da tela de Solicitações TISS.	30
com.totvs.saude.zoomguide.interval.days	Número de dias de intervalo máximo nas telas de Pesquisa de Guias (Solicitação SP / SADT e Registro de exames).	30

<p>com.totvs.saude.insurance.validExpirationDate</p>	<p>true - Valida a data de vencimento da carteira do beneficiário, não permitindo prosseguir com o checkin, caso o vencimento for menor que a data atual.</p> <p>false - Permite prosseguir com o checkin do beneficiário, mesmo com a carteira vencida ou excluída.</p>	<p>Propriedade não cadastrada por padrão.</p>
<p>com.totvs.saude.wac.lgfantasyname</p>	<p>Uso de nome fantasia dos prestadores.</p> <p>Indica se será utilizado o "nome fantasia" no lugar do "nome prestador" para os prestadores pessoa jurídica que possuírem "nome fantasia" cadastrado no "CG0110B".</p>	<p>false</p>
<p>com.totvs.saude.bodysurfacearea</p>	<p>Fórmula do cálculo de superfície corpórea da guia anexo de Quimioterapia na solicitação SP / SADT.</p> <p>Para realizar o cálculo automático da superfície é necessário cadastrar essa propriedade com valor "Mosteller".</p>	<p>Propriedade não cadastrada por padrão.</p>
<p>com.totvs.saude.chemotherapycycle</p>	<p>true - Habilita o botão "Dias-Ciclo" na guia anexo de Quimioterapia na solicitação SP / SADT.</p> <p>false - Desabilita o botão "Dias-Ciclo" na guia anexo de Quimioterapia na solicitação SP / SADT.</p>	<p>false</p>
<p>com.totvs.saude.perfilmedico.favorites.consideraTipoAtendimento</p>	<p>Indica se será considerado o tipo de guia para exibição dos favoritos no Perfil Médico. Indicar o parâmetro como false em servidores com capacidade de processamento reduzida.</p>	<p>true</p>

<p>com.totvs.saude.proceduresolicitation.interment.provider.validate</p>	<p>False - Processo normal sem validação. True - Quando marcado (true), a solicitação de internação só permitirá movimentos permitidos ao prestador.</p>	<p>false</p>
<p>com.totvs.saude.attendancequeue.interval.days</p>	<p>Define o intervalo máximo de dias que podem ser pesquisados em "Agenda Médica". Caso não informado, assume como período máximo 30 dias.</p>	<p>Propriedade não cadastrada por padrão.</p>
<p>com.totvs.saude.perfilmedico.cache.release</p>	<p>Define o período (em horas) em que o serviço de limpeza de Cache do Perfil Médico irá ser executado. Exemplo: a cada 1 hora.</p>	<p>1</p>
<p>com.totvs.saude.perfilmedico.clean.hours</p>	<p>Define o tempo (Em horas) que os registros poderão ficar no cache do Perfil Médico.</p>	<p>1</p>
<p>com.totvs.autorizador.mensageria.verificarMensagensLogin</p>	<p>Indica se é utilizada a funcionalidade de Mensageria. Informar "false" caso não utilizada para otimizar a performance do login. Caso não cadastrada, assume como valor padrão "true". **Somente para acesso como Clinica no Autorizador Web.</p>	<p>Propriedade não cadastrada por padrão.</p>

<p>com.totvs.saude.ignorecheckin.clinics</p>	<p>Propriedade utilizada quando a clínica possui a leitura de biometria do beneficiário ativada. Parametriza-se as clínicas em que será permitido o acesso às telas de solicitação SP/SADT, solicitação de internação, solicitação de prorrogação e registro de outras despesas sem a autenticação biometrica do beneficiário. Para as clínicas parametrizadas nessa propriedade, o acesso ao registro de SP/SADT só será realizado por meio da autenticação biometrica. Os valores devem ser informados utilizando o separador ";" para diferenciar os códigos.</p>	
<p>com.totvs.saude.registroExames.desabilitaTipoAtendimento</p>	<p>Define se o campo "32 - Tipo de Atendimento" em Registro de Exames e Execução de Exames, será bloqueado quando existir guia referenciada no campo "5 - Senha".</p> <p>Informar "true" para bloquear o campo.</p> <p>Caso informado "false" ou não cadastrada, deixa o campo liberado.</p>	<p>Propriedade não cadastrada por padrão.</p>
<p>consultationGuide.enableAttendanceDate</p>	<p>Indica se o campo "18 - Data do Atendimento" da guia de registro de consulta, será habilitado para digitação manual.</p> <p>Informar "true" para habilitar o campo.</p> <p>Informar "false" para desabilitar o campo. Caso desabilitado, o campo assume como valor padrão a data corrente.</p>	<p>false</p>

com.totvs.saude.checkin.displayZoomBenef	<p>Indica se a lupa para acesso ao zoom do beneficiário na tela de checkin será exibida quando não utilizada leitora de cartão e biometria.</p> <p>Informar "true" para exibir a lupa.</p> <p>Informat "false" para ocultar a lupa.</p>	true
com.totvs.saude.guide.sadtSolic.cle anSolicitantProfessional	<p>Na tela de solicitação de SP/ SADT, indica se o prestador solicitante não será inicializado com o prestador autenticado no sistema. Informar os seguintes valores:</p> <ul style="list-style-type: none"> • "F": indica que para prestadores pessoa física, o campo não será inicializado, ou seja, permanecerá com valor em branco; • "J": indica que para prestadores pessoa jurídica, o campo não será inicializado, ou seja, permanecerá com valor em branco; • "A": indica que tanto para prestadores pessoa física como para pessoa jurídica, o campo não será inicializado, ou seja, permanecerá com valor em branco; • Informar espaço em branco ou remover as propriedades caso seja desejado sempre inicializar o campo com o prestador logado. 	Branco

<p>com.totvs.saude.guide.internmentSolic. olic.cleanSolicitantProfessional</p>	<p>Na tela de solicitação de internação, indica se o prestador solicitante não será inicializado com o prestador autenticado no sistema. Informar os seguintes valores:</p> <ul style="list-style-type: none"> • "F": indica que para prestadores pessoa física, o campo não será inicializado, ou seja, permanecerá com valor em branco; • "J": indica que para prestadores pessoa jurídica, o campo não será inicializado, ou seja, permanecerá com valor em branco; • "A": indica que tanto para prestadores pessoa física como para pessoa jurídica, o campo não será inicializado, ou seja, permanecerá com valor em branco; • Informar espaço em branco ou remover as propriedades caso deseje-se sempre inicializar o campo com o prestador logado. 	<p>Branco</p>
------------------------------------------------------------------------------------	------------------------------------------------------------------------------------------------------------------------------------------------------------------------------------------------------------------------------------------------------------------------------------------------------------------------------------------------------------------------------------------------------------------------------------------------------------------------------------------------------------------------------------------------------------------------------------------------------------------------------------------------------------------------------------------------------------------------------------------------------------------------------------------------------	---------------

<code>com.totvs.saude.guide.internmentE xtensionSolic.cleanSolicitantProfessi onal</code>	<p>Na tela de solicitação de prorrogação de internação, indica se o prestador solicitante não será inicializado com o prestador autenticado no sistema. Informar os seguintes valores:</p> <ul style="list-style-type: none">• "F": indica que para prestadores pessoa física, o campo não será inicializado, ou seja, permanecerá com valor em branco;• "J": indica que para prestadores pessoa jurídica, o campo não será inicializado, ou seja, permanecerá com valor em branco;• "A": indica que tanto para prestadores pessoa física como para pessoa jurídica, o campo não será inicializado, ou seja, permanecerá com valor em branco;• Informar espaço em branco ou remover as propriedades caso deseje-se sempre inicializar o campo com o prestador logado.	Branco
---------------------------------------------------------------------------------------------------	----------------------------------------------------------------------------------------------------------------------------------------------------------------------------------------------------------------------------------------------------------------------------------------------------------------------------------------------------------------------------------------------------------------------------------------------------------------------------------------------------------------------------------------------------------------------------------------------------------------------------------------------------------------------------------------------------------------------------------------------------------------------------------------------------------------	--------

<p>com.totvs.saude.guide.sadtReg.clea nSolicitantProfessional</p>	<p>Na tela de registro de SP/SADT, indica se o prestador solicitante não será inicializado com o prestador autenticado no sistema. Informar os seguintes valores:</p> <ul style="list-style-type: none"> • "F": indica que para prestadores pessoa física, o campo não será inicializado, ou seja, permanecerá com valor em branco; • "J": indica que para prestadores pessoa jurídica, o campo não será inicializado, ou seja, permanecerá com valor em branco; • "A": indica que tanto para prestadores pessoa física como para pessoa jurídica, o campo não será inicializado, ou seja, permanecerá com valor em branco; • Informar espaço em branco ou remover as propriedades caso deseje-se sempre inicializar o campo com o prestador logado. 	<p>Branco</p>
<p>com.totvs.saude.guide.tissformtype. internment.iniContratadoSolic</p>	<p>Indica se o campo Campo 20 - Nome do Hospital/Local Solicitado da guia de solicitação de internação será inicializado com o prestador autenticado no sistema.</p>	<p>False</p>
<p>com.totvs.saude.guide.tissformtype. internment.codigoContratadoSolic</p>	<p>Código do prestador do campo Campo 20 - Nome do Hospital/Local Solicitado da guia de solicitação de internação. Quando informado, irá sobrepor o valor da propriedade anterior e sempre inicializará o campo com esse valor. Informar 4 dígitos referentes à unidade + 8 dígitos referentes ao código do prestador. Exemplo: 012000000001.</p>	<p>Branco</p>

com.totvs.saude.guide.tissformtype.internment.padraoCaraterAtendimento	Valor padrão para inicializar o campo 22 - Caráter de Atendimento da guia de solicitação de internação. Valores aceitos: E (para eletivo) ou U (para urgência).	Branco
com.totvs.saude.guide.tissformtype.internment.padraoTipoInternacao	Valor padrão para inicializar o campo 23 - Tipo de Internação da guia de solicitação de internação. Informar um dos valores válidos conforme domínio da TISS.	Branco
com.totvs.saude.guide.tissformtype.internment.padraoRegimeInternacao	Valor padrão para inicializar o campo 24 - Regime de Internação da guia de solicitação de internação. Informar um dos valores válidos conforme domínio da TISS.	Branco
com.totvs.saude.perfilmedico.usobeneficiario.pesquisarPessoa	Habilita a pesquisa por todos os movimentos vinculados a pessoa (usuario.id ⁷⁸ -pessoa)	True
com.totvs.saude.inssReceipt.marginDays	Quantidade de dias que será considerado na competência anterior no lançamento dos comprovantes de INSS retido.	0
com.totvs.saude.perfilmedico.diasValidadeAgenda	Define a quantidade máxima de dias retroativos permitidos para pesquisa na Agenda do Perfil Médico. Caso não cadastrado, utilizará o limite padrão de 9999 dias. Caso cadastrado como 0, permitirá a pesquisa apenas para o dia atual.	Propriedade não cadastrada por padrão.

⁷⁸ <http://usuario.id/>

<p>com.totvs.saude.guide.validaSolicitanteClinica</p>	<p>Define se o prestador solicitante informado em Solicita Exames deve pertencer à clínica logada.</p> <p>Caso informado true, define que serão permitidos apenas prestadores liberados para a clínica no checkin.</p> <p>Caso não cadastrado ou informado como false, permite qualquer que prestador existente seja informado como solicitante.</p>	<p>Propriedade não cadastrada por padrão.</p>
<p>com.totvs.saude.guide.sadtReg.permiteDivisaoHonorarios</p>	<p>Define se irá tratar a divisão de honorários no momento de executar uma guia, na tela de checkin, ou registrar uma guia, na tela de registro de exames.</p> <p>Caso informado true, o sistema trata a divisão de honorários, disponibilizando um campo para informar o prestador da divisão.</p> <p>Caso informado false, o sistema não disponibilizará os campos para serem informados, ocultando-os.</p>	<p>Propriedade não cadastrada por padrão.</p>
<p>com.totvs.saude.sadt.preencheTipoAtendimentoDoProcedimento</p>	<p>Define se o Tipo de Atendimento em Solicita Exames será preenchido de acordo com o cadastro Manutenção de Procedimento do Gestão de Planos. Caso informado true, será selecionado automaticamente o Tipo de Atendimento do último procedimento incluído na guia.</p>	<p>Propriedade não cadastrada por padrão.</p>
<p>com.totvs.saude.guide.sadt.obrigadosPrestadorExecutante</p>	<p>No registro SP / SADT ao adicionar um procedimento na guia e o mesmo utilizar honorarios médicos, os campos referentes ao prestador executante (51 - Nome do Profissional, 52 - Conselho Prof., 53 - Nr. Conselho e 55 - Código CBO) serão adicionados em branco na lista de profissionais executantes</p>	<p>Propriedade não cadastrada por padrão.</p>

com.totvs.saude.perfilmedico.beneficiaryUse.block	Bloqueia a visualização dos usos do beneficiário no Perfil Médico caso o beneficiário tenha sido incluído manualmente na agenda médica.	false
com.totvs.saude.perfilmedico.beneficiaryUse.searchPeriod	Define o período limite (em dias) que será realizada a busca dos usos do beneficiário no Perfil Médico caso a propriedade "com.totvs.saude.perfilmedico.beneficiaryUse.block" estiver habilitada. Exemplo: Caso a propriedade estiver cadastrada com valor 30, o médico poderá visualizar os usos apenas dos beneficiários que efetuaram consulta até 30 dias anteriores ao dia atual.	Propriedade não cadastrada por padrão.
com.totvs.saude.perfilmedico.permitePessoaJuridica	<p>Define se permite o acesso de prestador pessoa jurídica ao perfil médico.</p> <p>Caso informado true ou não cadastrada, o sistema não valida o tipo de pessoa logada e permite sempre o acesso ao perfil médico.</p> <p>Caso informado false, o sistema valida o tipo de pessoa logada e só permite acesso de pessoas físicas ao perfil médico.</p>	Propriedade não cadastrada por padrão.
com.totvs.saude.medicalproduction.pessoaJuridica.pdf	<p>Define se o prestador pessoa jurídica logado pode imprimir o Relatório de Produção Médica em PDF.</p> <p>Caso o parâmetro for informado como true, será permitido imprimir tanto CSV quanto PDF.</p> <p>Caso informado como false ou não cadastrado, prestadores pessoa jurídica não poderão imprimir relatórios PDF.</p>	Propriedade não cadastrada por padrão.

com.totvs.saude.medicalproduction.imprimeCSV	<p>Define se o botão de download csv será habilitado no Relatório de Produção Médica.</p> <p>Caso o parâmetro for informado como true ou não cadastrado, será habilitado o botão para download do arquivo no formato csv.</p> <p>Caso Informado como false, não será habilitado o botão para download do arquivo na extensão csv, o relatório e o botão "Imprimir" serão mostrados em tela.</p>	Propriedade não cadastrada por padrão.
com.totvs.saude.guide.recomunica	<p>Define se a opção para comunicar novamente as guias de intercâmbio será habilitada na tela de Checkin do beneficiário e na tela de Solicitações TISS do Prestador.</p> <p>Caso o parâmetro for informado como true e a guia estiver no status de Pendente de Comunicação, então a opção será habilitada.</p> <p>Caso informado como false ou não cadastrado, não será habilitada a opção, mesmo se a guia estiver em status Pendente de Comunicação.</p>	Propriedade não cadastrada por padrão.
com.totvs.saude.sadtReg.enableAttendanceDate	<p>Define se o campo "36 - Data" da tela de Registro de Exames será habilitado para edição.</p> <p>Caso o parâmetro for informado como true ou não cadastrado, então o campo será habilitado para edição.</p> <p>Caso informado como false, o campo será desabilitado para edição.</p>	Propriedade não cadastrada por padrão.

2.12.3.3 DT Bloqueio do perfil médico para prestador PJ

Bloqueio do perfil médico para prestador PJ

Linha de Produto:	Datasul
Segmento:	Saúde
Módulo:	Gestão de Planos de Saúde
Função:	HAW - Autorizador Web - Perfil Médico
Requisito:	Bloquear o acesso ao perfil médico quando o prestador for pessoa jurídica
Implementação:	Foi criada uma propriedade no autorizador chamada "com.totvs.saude.perfilmedico.permitePessoaJuridica", por padrão verdadeira (true). Ao efetuar login como médico, caso a propriedade esteja com valor "false" será validado o tipo de pessoa que está acessando (Física ou Jurídica) e em caso de Jurídica, bloqueará o acesso apresentando mensagem de "Acesso negado".
Tickets relacionados:	977691

2.12.3.4 DT Bloqueio Usos do beneficiário

Bloqueio Usos do Beneficiário

Linha de Produto:	Datasul
Segmento:	Saúde
Módulo:	Gestão de Planos de Saúde
Função:	HAW - Autorizador Web - Perfil Médico - Usos do beneficiário
Requisito:	Bloquear a visualização dos usos do beneficiário, no Perfil Médico na Agenda, quando a inclusão for efetuada através da agenda médica.

Solução/Implementação:	<ul style="list-style-type: none"> • Criado nova propriedade "com.totvs.saude.perfilmedico.beneficiaryUse.block", caso habilitada ao incluir um beneficiário manualmente na agenda médica, o médico não poderá visualizar seus movimentos; • Criado nova propriedade "com.totvs.saude.perfilmedico.beneficiaryUse.searchPeriod" que define o período limite (em dias) que será realizada a busca dos usos do beneficiário no Perfil Médico caso a propriedade "com.totvs.saude.perfilmedico.beneficiaryUse.block" estiver habilitada. Exemplo: Caso a propriedade estiver cadastrada com valor 30, o médico poderá visualizar os usos apenas dos beneficiário que efetuaram consulta até 30 dias anteriores ao dia atual; • Criado novo campo lógico na Manutenção Clínicas (AC0210A) na sessão "Parâmetros Autorizador" com nome "Acesso Usos benef. Agenda". Caso o campo for preenchido com valor true, o prestador estará liberado para visualizar os usos do beneficiário independente se foi adicionado manualmente ou não.
Tickets relacionados:	<p>977691</p>

2.12.3.5 DT Campos obrigatórios registro SADT prestador PJ

Campos obrigatórios registro SADT prestador PJ

Linha de Produto:	<p>Datasul</p>
Segmento:	<p>Saúde</p>
Módulo:	<p>Gestão de Planos</p>
Função:	<p>HAW - Autorizador Web - Checkin / Registro SADT</p>
Requisito:	<p>Quando o prestador for PJ e o procedimento for de honorário médico, tornar obrigatório Nome, Código e Número do Conselho Profissional executante no registro SADT</p>
Solução/Implementação:	<p>Criado nova propriedade "com.totvs.saude.guide.sadt.obrigaDadosPrestadorExecutante", caso habilitada os campos 51 - Nome do Profissional, 52 - Conselho Prof., 53 - Nr. Conselho e 55 - Código CBO, referentes ao procedimento (48 - Seq. Ref.), serão incluídos com o valor em branco, obrigando o preenchimento apenas para beneficiários de intercâmbio</p>
Tickets relacionados:	

2.12.3.6 DT Data de nascimento do beneficiário na agenda médica

Data de nascimento do beneficiário na agenda médica

Linha de Produto:	Datasul
Segmento:	Saúde
Módulo:	Gestão de Planos
Função:	HAW - Autorizador Web - Agenda Médica / Perfil Médico
Requisito:	Exibir a idade do beneficiário para o médico no Perfil Médico
Implementação:	<p>Adicionado o campo "Data de Nascimento" à tela de inclusão de registro na agenda médica. Este campo será preenchido automaticamente quando o paciente for beneficiário da operadora, ou poderá ser informado no momento da inclusão caso contrário. Uma vez preenchido, será calculada e apresentada a idade do beneficiário nas seguintes telas do perfil médico:</p> <ul style="list-style-type: none"> • Usos do beneficiário • Solicitação de exame(s) • Registro de exame(s) • Comprovante de atendimento <p>A idade calculada será apresentada logo após seu nome e data de nascimento, no seguinte formato: "NOME_DO_BENEFICIÁRIO 99/99/9999 - XX_ANOS_E_XX_MESES". Exemplo:</p> <ul style="list-style-type: none"> • JEAN MALVESSI 28/06/1993 - 24 anos e 8 meses
Tickets relacionados:	977691

2.12.3.7 DT Descrição do Pacote de substituição e Convênio Beneficiário Intercâmbio

Descrição do Pacote de substituição e Convênio Beneficiário Intercâmbio

Linha de Produto:	Datasul
Segmento:	Saúde

Módulo:	Gestão de Planos de Saúde
Função:	<ol style="list-style-type: none"> HAT - Atendimento ao Público - Manutenção Autorização Guias (AT0110Z) HAW - Perfil Médico / Agenda Médica
Requisito:	<ol style="list-style-type: none"> Alteração no programa AT0110Z, para incluir a descrição dos pacotes de substituição (AT0110Z - AUTORIZACAO - F3 - GUIA - SADT) Alteração na agenda médica para exibir o nome da Unimed Origem no campo "Convênio" quando o beneficiário for de intercâmbio
Solução/Implementação:	<ol style="list-style-type: none"> Incluído novo campo "Pcte. Substituição" para exibir a descrição do(s) pacote(s) de substituição caso a guia possuir. <div data-bbox="422 716 1423 1288" data-label="Image"> </div> a. Alterado para exibir o nome da Unimed Origem do beneficiário quando intercambio.
Tickets relacionados:	

2.12.3.8 DT Melhorias Consulta Guias

Melhorias pesquisa de guias no menu Consulta Guias

Linha de Produto:	Datasul
Segmento:	Saúde
Módulo:	Gestão de Planos de Saúde

Função:	HAW - Autorizador Web - Consulta Guia
Requisito:	Melhorias na interface de consulta de guias de medicina ocupacional para que essa não só sirva para medicina ocupacional.
Implementação:	<p>Alteração do menu "Consulta Guias" para que seja funcional para todas os tipos de Guias de Atendimento.</p>  <p>The screenshot shows the 'CONSULTA GUIAS' interface. At the top, there are search filters for 'Prestador' (TESTANDO RAZAO SOCIAL) and 'Beneficiário' (ESPOSA FUNCIONARIO ZERO UM). Below this is a 'Pesquisar' button. The main section is titled 'GUIAS SOLICITADAS' and contains a table with columns for 'Ano Guia', 'Número Guia', 'Código', 'Prest. Princ.', 'Carteira', 'Beneficiário', 'Data Nascimento', 'Emissão Guia', 'Situação', and 'Guia Principal'. Two rows of data are visible, each with a 'Participação' sub-table showing 'Qtz. Solic.', 'Qtz. Autoriz.', 'Qtz. Realiz.', and 'Participação' values.</p>
Tickets relacionados:	109329
OBSERVAÇÃO:	No cadastro de menus do autorizador, Configurações → Cadastro de Menus → Serviços, deve ser alterada a URL do Item Consulta Guia de “toOccupationGuides” para “toGuidesConsultation”.

2.12.3.9 DT Novo ponto de CPC no processo "Elegibilidade"

Novo ponto de CPC no processo "Elegibilidade"

Linha de Produto:	Datasul
Segmento:	Saúde
Módulo:	Gestão de Planos
Função:	HAW - Autorizador Web - Elegibilidade
Requisito:	Alteração do(s) procedimento(s) para verificação de elegibilidade

Implementação:	<p>Criação de novo ponto de CPC para tratamento específico do(s) procedimento(s) a serem utilizados para verificar a elegibilidade.</p> <ul style="list-style-type: none"> • Programa: botissverifelegibilid • Ponto de CPC: "ANTES-ELEGIB" <p>Alteração do programa cpc-botissverifelegibilid.i:</p> <ul style="list-style-type: none"> • Incluídos os campos "rowid-propost", "segmento-req" e "id-aplicativo" na tabela de entrada. • Incluído o campo "segmento-res" na tabela de saída.
Tickets relacionados:	977691

2.12.3.10 DT Novo ponto de CPC no processo "Solicita Exames"

Novo ponto de CPC no processo "Solicita Exames"

Linha de Produto:	Datasul
Segmento:	Saúde
Módulo:	Gestão de Planos
Função:	HAW - Autorizador Web - Solicita Exames
Requisito:	Alteração dos Valor da Guia de Atendimento
Implementação:	<p>Criação de novo ponto de CPC para tratamento específico dos valores das Guias de Atendimento.</p> <ul style="list-style-type: none"> • Programa: AT1000 • Evento: INCLUI • Ponto de CPC: "VALOR-GUIA"
Tickets relacionados:	977691

2.12.3.11 DT Pesquisa por nome na agenda Perfil Médico

Pesquisa por nome na agenda Perfil Médico

Linha de Produto:	Datasul
--------------------------	---------

Segmento:	Saúde
Módulo:	Gestão de Planos de Saúde
Função:	HAW - Autorizador Web - Perfil Médico - Agenda
Requisito:	Permitir que o médico consulte beneficiários na agenda pesquisando pelo nome.
Solução/Implementação:	Criado campo para pesquisa do beneficiário por nome. Esta pesquisa filtra os beneficiários considerando o prestador e clínica logada.
Tickets relacionados:	977691

2.12.3.12 DT Pesquisa Usos beneficiário por pessoa

Pesquisa Usos beneficiário por pessoa

Linha de Produto:	Datasul
Segmento:	Saúde
Módulo:	Gestão de Planos
Função:	HAW - Autorizador Web - Perfil Médico - Usos do beneficiário
Requisito:	Ao realizar a pesquisa dos usos do beneficiário deverá retornar todos os movimentos vinculados à pessoa e não somente os movimentos vinculados ao documento de identificação (carteira/ cartão).
Implementação:	Alterada a pesquisa dos usos do beneficiário para que não filtre pela carteira, mas sim pelo código da pessoa. Desta forma, irá retornar todos os movimentos vinculados à pessoa, independentemente de quantas carteiras esta possuir.
Tickets relacionados:	977691

2.12.3.13 DT Validação de insumos não permitidos ao prestador

Validação de insumos não permitidos ao prestador

Linha de Produto:	Datasul
Segmento:	Saúde
Módulo:	Gestão de Planos de Saúde
Função:	HAW - Autorizador Web - Checkin / Executar
Requisito:	Ocultar insumos não permitidos ao prestador no momento da execução da Guia
Solução/Implementação:	Foi utilizada a propriedade já existente "com.totvs.saude.proceduresolicitation.verifiedDetails.onlyprocedure", com padrão verdadeira (true). Ao executar uma guia, caso a propriedade esteja com valor "false" será validado, além dos procedimentos, se o prestador pode ou não utilizar os insumos da guia, conforme parametrizado na Manutenção Associativa Insumo x Prestador (RC0110D). Os insumos não permitidos serão ocultados da tela de execução da guia, e consequentemente, não enviados ao documento gerado.
Tickets relacionados:	977691

2.12.4 HCG - Cadastros Gerais GP - Inovação -12.1.20

2.12.5 HCM - Comissões de Representantes - Inovação 12.1.20

2.12.5.1 127560 MFSWCA-524 DT Informações Complementares Representantes

Geração de eventos de representantes junto ao módulo Pagamento de Prestadores

Linha de Produto:	Datasul
Segmento:	Saúde

Módulo:	Gestão de Planos de Saúde
Função:	HCM - Comissões de Representantes - Manutenção Informação Complementar Representante - CM0110J
Requisito:	Permitir parametrizar se o cálculo de comissões dos representantes gera evento junto ao módulo Pagamento de Prestadores.
Implementação:	Implementado parâmetro "Gera Evento PP" junto ao cadastro de informações complementares dos representantes (CM0110J) visando permitir Habilitar\Desabilitar a geração de eventos no módulo Pagamento de Prestadores. Quando este parâmetro está ativo o cálculo de comissões cria automaticamente os eventos de pagamento (PP0410C). Quando este parâmetro estiver desabilitado o cálculo não criará nenhum evento junto ao módulo de pagamento de prestadores, permitindo que a operadora realize o pagamento sem utilizar o cálculo do pagamento de prestadores.

2.12.6 HFP - Faturamento Planos de Saúde - Inovação - 12.1.20

2.12.6.1 DT Demonstrativo Fatura Mensal - FP0610E

[Demonstrativo Fatura Mensal - FP0610E - Listar mensalidades abertas por evento](#)

Linha de Produto:	Datasul
Segmento:	Saúde
Módulo:	Gestão de Planos de Saúde
Função:	HFP - Faturamento de Planos de Saúde - FP0610E
Requisito:	Listar mensalidades abertas por evento.
Implementação:	O programa fp0610e.p será modificado recebendo novo parâmetro de impressão. "Listar mensalidade aberta por evento". Este parâmetro será por default "NÃO", quando habilitado afetará apenas os valores impressos no quadro "Valores por beneficiário".
Tickets relacionados:	TVRTCB

2.12.6.2 DT Geração Batch Faturas - Nova opção no campo Gerar fatura por - FP0710E

Geração Batch Faturas - Nova opção no campo Gerar Fatura por - FP0710E

Linha de Produto:	Datasul
Segmento:	Saúde
Módulo:	Gestão de Planos de Saúde
Função:	HFP - Faturamento de Planos de Saúde - Geração Batch Faturas - FP0710E
Situação/ Requisito:	<p>1- Permitir agrupar as notas de serviço por contratante/contratante origem das notas de serviço e gerar uma fatura para cada combinação de contratante/contratante origem.</p> <p>2 - Permitir a seleção de convênios por intervalo na geração de faturas.</p>
Solução/ Implementação:	<p>1.1 - Inclusão de nova opção 05 - Contratante/Contratante Origem no campo "Gerar Fatura por" na Geração Batch Faturas (FP0710E);</p> <p>1.2 - Inclusão de nova opção 05 - Contratante/Contratante Origem no campo "Gerar Fatura por" na Manutenção Contratantes aba "Faturamento - Indicadores" (hvp.ContractingPartyView);</p> <p>1.3 - Inclusão de nova opção 05 - Contratante/Contratante Origem no campo "Geracao Fatura" na Consulta de Contratantes (VP0310A);</p> <p>1.4 - Inclusão de nova opção 05 - Contratante/Contratante Origem no campo "Geracao Fatura" na Importacao de Dados - Contratante (CG0310U);</p> <p>1.5 - Inclusão de nova opção 05 - Contratante/Contratante Origem no campo "Geracao Fatura" na Importacao Contratante (CG0110R);</p> <p>1.6 - Inclusão de nova opção 05 - Contratante/Contratante Origem no campo "Gerar Fatura por " na Manutenção Indicador Faturamento Contratante (FP0110A);</p> <p>1.7 - Inclusão de nova opção 05 - Contratante/Contratante Origem no campo "Gerar Fatura por " nos Parâmetros Criação Automática Contratante (VP0220A).</p> <p>2.1 - Alteração do processo de seleção de convênios para que seja possível escolher um intervalo de convênios. Este processo se comporta da mesma forma do processo de Seleção de Prestadores.</p>
Tickets relacionados:	618734

Documento de Referência:	http://tdn.totvs.com/x/NbiFDg http://tdn.totvs.com/x/OtJYDQ http://tdn.totvs.com/x/J3Q-Dg
---------------------------------	-------------------------------------------------------------------------------------------------------------------------------------------------------------------------------------------------------------------------------------

2.12.6.3 DT Geração Notas de Serviço Batch por Convênio

Geração Notas de Serviço Batch por Convênio

Linha de Produto:	Datasul
Segmento :	Saúde
Módulo:	Gestão de Planos de Saúde
Função:	<ul style="list-style-type: none"> • HFP - Geração Notas Serviço Pré-Pagamento Batch - FP0710A • HFP - Geração Notas Serviço com Padrão Cobertura - FP0710N • HFP - Geração Notas Serv. Pré-Pagamento RPW - DTVW02AA • HFP - Geração Notas Serviço com Padrão Cobertura RPW - DTVW51AA
Requisito:	Adequar os programas acima citados para que na tela de Seleção possibilitem selecionar um, vários ou todos convênios e não apenas o intervalo inicial e final
Implementação:	Na tela de seleção, após informados os convênios inicial e final, será executada a rotina RTSELCON , que abrirá uma tela para selecionar os convênios desejados dentro do intervalo informado. Nessa tela é possível selecionar individualmente os convênios, bem como marcar vários ou todos. Não é possível avançar para o próximo campo sem selecionar pelo menos um convênio. No momento da execução do processo, os registros que não corresponderem aos convênios selecionados serão ignorados.
Tickets relacionados:	205053

2.12.6.4 DT Geração Notas de Serviço Complementar Batch por Convênio

Geração Notas de Serviço Complementar Batch por Convênio

Linha de Produto:	Datasul
Segmento:	Saúde
Módulo:	Gestão de Planos de Saúde
Função:	HFP - Execução/Simulação Notas Serviço Complementar Batch - FP0710T
Requisito:	Adicionar novo filtro no processo de Execução/Simulação de Notas de Serviço Complementar, permitindo seleção dos convênios considerados.
Implementação:	Criado novo filtro na tela de seleção para informar os números de convênio inicial e final. A partir dos valores informados nesses campos, será aberta uma tela para selecionar os convênios desejados dentro do intervalo especificado, podendo ser um, vários ou todos. No momento da execução/simulação do processo, os registros que não corresponderem aos convênios selecionados serão ignorados.
Tickets relacionados:	777455

2.12.6.5 DT Permitir o cálculo da participação sobre o valor de pagamento dos movimentos

Permitir o cálculo da participação sobre o valor de pagamento dos movimentos

Linha de Produto:	Datasul
Segmento:	Saúde
Módulo:	Gestão de Planos de Saúde

Função:	HVP - Manutenção Participação por Local Atendimento – Proposta - HVP0310W HVP - Manutenção Participação Escalonada por Proposta - HVP0310O HVP - Manutenção Regras Participação Escalonada - HVP0410B HPR - Manutenção Associativa Participação x Local Atendimento X Produto - HPR0210Z HPR - Manutenção Tabela Participação Escalonada por Produto - HPR0210V HPR - Manutenção Moedas e Carências Cobertura - HPR0210F HFP - Geração Notas Serviço Participação - Fator Moderador - HFP0710C HFP - Geração Notas Serviço Participação - RPW - DTWV27AA HFP - Simulador Participação e Custo Operacional - HFP0510E HFP - Relatório Previsão Participação - Fator Moderador - HFP0610R HFP - Relatório de co-participação não Faturada - HFP0710V HFP Manutenção Reajuste Participação - HFP0110S
Requisito:	Permitir o cálculo da participação sobre o valor de pagamento dos movimentos.
Implementação :	<ol style="list-style-type: none"> 1. Inclusão de uma novo campo, "Faturar Valor Pagto", nas diversas parametrizações da participação para realizar o calculo pelo pagamento 2. Alteração da rotina de Calculo da Participação: <ol style="list-style-type: none"> a. Movimentos Pagos: Irá assumir o valor da participação dos valores pagos. b. Movimentos Não Pagos: Será realizado um processo de simulação do valor de pagamento.
Tickets relacionados:	360985

2.12.6.6 DT Relatório Notas Serviço Sem Fatura Gerada - Inclusão de campo no relatório gerado - FP0810E

Inclusão de campo no relatório gerado no programa FP0810E

Linha de Produto:	Datasul
Segmento:	Saúde
Módulo:	Gestão de Planos de Saúde
Função:	HFP - Relatório Notas Serviço Sem Fatura Gerada - FP0810E
Requisito:	Inclusão do campo "Espécie" no relatório.

Implementação:	No programa "Relatório Notas Serviço Sem Fatura Gerada - FP0810E" foi incluído o campo "Espécie".
Tickets relacionados:	1009707

2.12.6.7 DT Sigilo Médico - Novo Filtro na função parâmetro do relatório FP0610G

Sigilo Médico - Novo Filtro na função parâmetro do relatório FP0610G - Demonstrativo de Usos

Linha de Produto:	Datasul
Segmento:	Saúde
Módulo:	Gestão de Planos
Função:	HFP - Faturamento - Demonstrativo de Usos FP0610G
Requisito:	Permitir que no relatório de demonstrativo de usos seja possível que informações de procedimentos e insumos do beneficiário não saiam no relatório devido ao sigilo médico.
Implementação:	<ol style="list-style-type: none"> Inclusão de filtro na tela de parâmetros do relatório. Filtro "não mostrar detalhes dos momentos (Sigilo Médico)
Tickets relacionados:	1186625

2.12.7 HMC - Manutenção de Cadastro - Inovação - 12.1.20

2.12.7.1 DT Cancelamento Via Cartão através Importação CSV - Campo Novo Relatório

Cancelamento Via Cartão através Importação CSV - Campo Novo Relatório

Linha de Produto:	Datasul
Segmento:	Saúde
Módulo:	Gestão de Planos

Função:	HMC - Manutenção de Cadastro - Manutenção Documento Identificação Beneficiário - HMC0110K
Requisito:	É necessária a inclusão de novo campo no relatório de acompanhamento (.CSV) com o valor da situação da carteira.
Solução/ Implementação:	Alteração do relatório de acompanhamento (.CSV) incluindo um novo campo com o valor da situação da carteira. Alteração dos labels do programa e nomes dos relatórios.
Tickets relacionados:	113894

2.12.7.2 DT Melhoria de desempenho na geração do Demonstrativo de Faturamento

Melhoria de desempenho na geração do Demonstrativo de Faturamento

Linha de Produto:	Datasul
Segmento:	Saúde
Módulo:	Gestão de Planos
Função:	HMC - Demonstrativo de Faturamento - Acesso Empresarial
Requisito:	Demonstrativo de Faturamento , através da Consulta de Títulos de Faturamento do Acesso Empresarial, apresenta lentidão quando utilizado valores de faturamento por família.
Implementação:	Realizado ajuste nas rotinas de geração do Demonstrativo de Faturamento visando melhoras de desempenho.

2.12.7.3 DT Melhoria no Processo de Importação de Exclusão de Beneficiários de Empresa

Melhoria no Processo de Importação de Exclusão de Beneficiários de Empresa

Linha de Produto:	Datasul
Segmento:	Saúde
Módulo:	Gestão de Planos
Função:	Importação Beneficiários Empresa - MC0510Q e DTW52AA
Requisito :	É necessário permitir a exclusão da família somente informado apenas o titular no arquivo de importação. Também é necessário revisar os campos obrigatórios nas exclusões para validar somente os dados obrigatórios.

Implementação:

Foi alterado o cadastro Manutenção Parâmetros Importação Contratantes (VP0110L) para conter um novo parâmetro "Exclusao Familiar" indicando se somente enviando o titular no arquivo de importação de exclusão deverão ser excluídos os dependentes da família. Esse parâmetro somente existirá para importações do tipo Empresa (MC0510Q e DTW52AA). Caso esteja marcado este novo parâmetro, todos os dependentes serão excluídos com os mesmos dados do titular, independentemente de estarem informados no arquivo ou não, porém dependentes informados no arquivo continuarão tendo seus dados lidos no arquivo. Apenas os campos Modalidade, Termo de Adesão, Código de Beneficiário e Nome de Beneficiário serão obrigatórios em exclusões de beneficiários. Motivos de cancelamento e data de exclusão, quando não informados em arquivo, ainda serão identificados via parametrização do sistema.

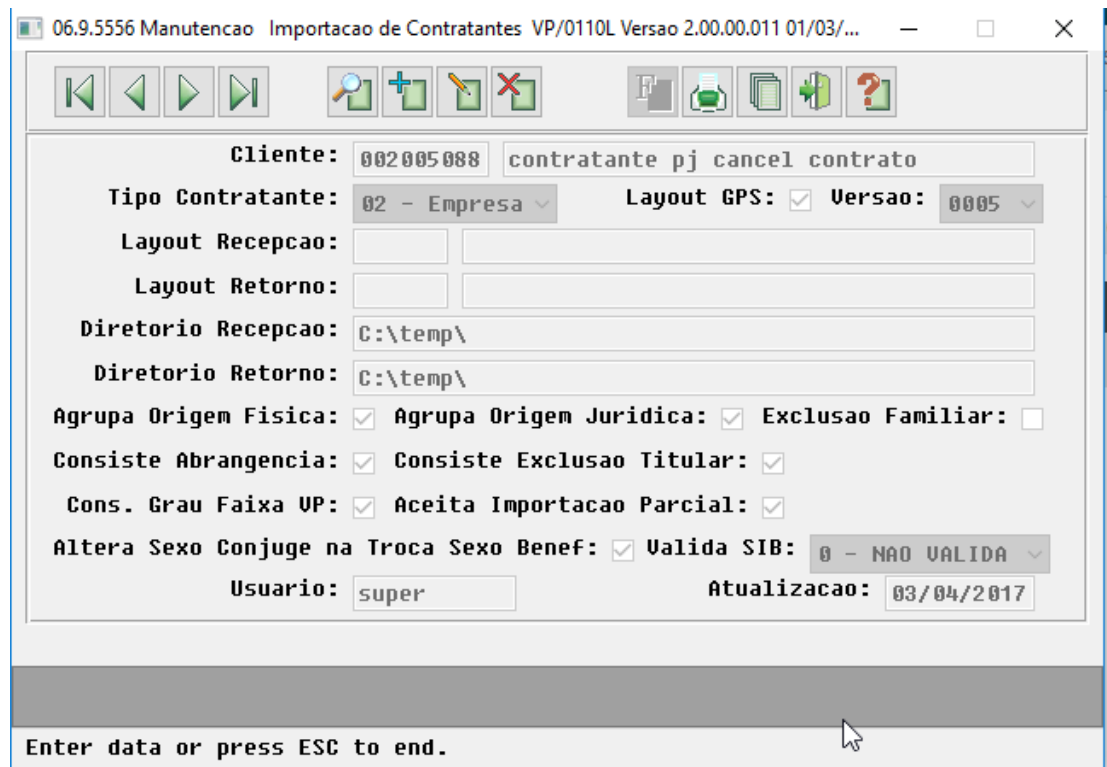

2.12.7.4 DT Melhoria no Processo de Transferência DEMAP

Melhoria no Processo de Transferência DEMAP

Linha de Produto:	Datasul
Segmento:	Saúde
Módulo:	Gestão de Planos

Função:	Manutenção Transferência de Beneficiários Manutenção de Contratos Manutenção Cancelamento do Termo de Adesão
Requisito:	Alteração no processo de transferência de beneficiários e cancelamento de contratos para que seja calculado corretamente as datas de validade de contrato e carteira em processos DEMAP e melhorias ao efetuar cancelamento de contratos relacionados e geração de relatório dos contratos cancelados.

Implementação:

- Em Transferência de Beneficiários > Nova Transferência > Parâmetros, ao selecionar "D- Transferência Beneficiários Demitidos/Aposentados" no campo Tipo de Movimentação do Beneficiário, o sistema apresentará novo parâmetro "Tipo de Transferência", onde pode ser selecionado:
 - Aposentados
 - Demitidos

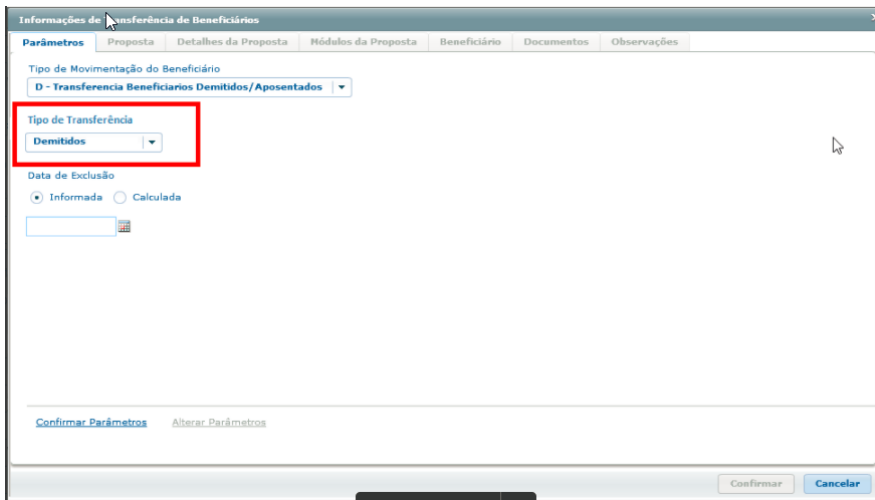

Quando selecionado Aposentados, então os campos de Validade de Contrato deverá ser calculado conforme data de exclusão do beneficiário, informado na transferência.

Quando selecionado Demitidos, então os campos de Validade de Contrato e Validade do Cartão deverá ser calculado conforme data de exclusão do beneficiário, informado na transferência.

- Em Manutenção de Contrato, indicadores de validade, o sistema irá preencher os campos de validade de documento e contrato em dias, calculando conforme data de exclusão informada.

- Em Manutenção Cancelamento do Termo de Adesão, ao efetuar o cancelamento de contratos selecionados é permitido a alteração de um contrato ou mais, selecionado em tela e preenchendo uma data para todos selecionados.

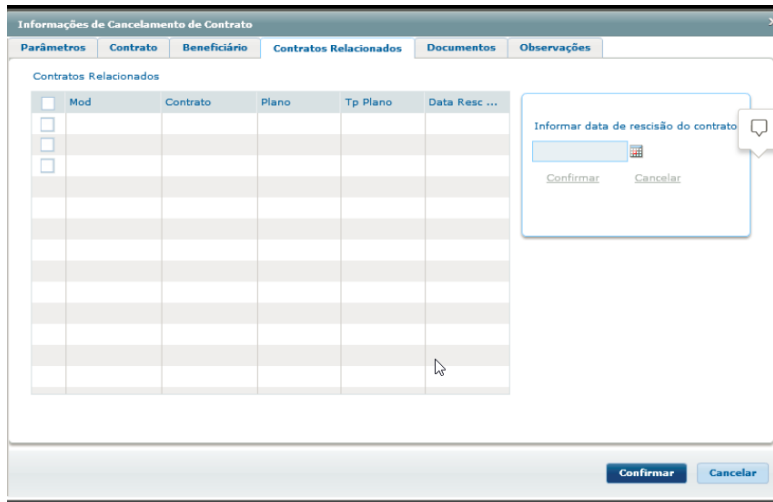

- Geração de relatório com listagem dos contratos cancelados.

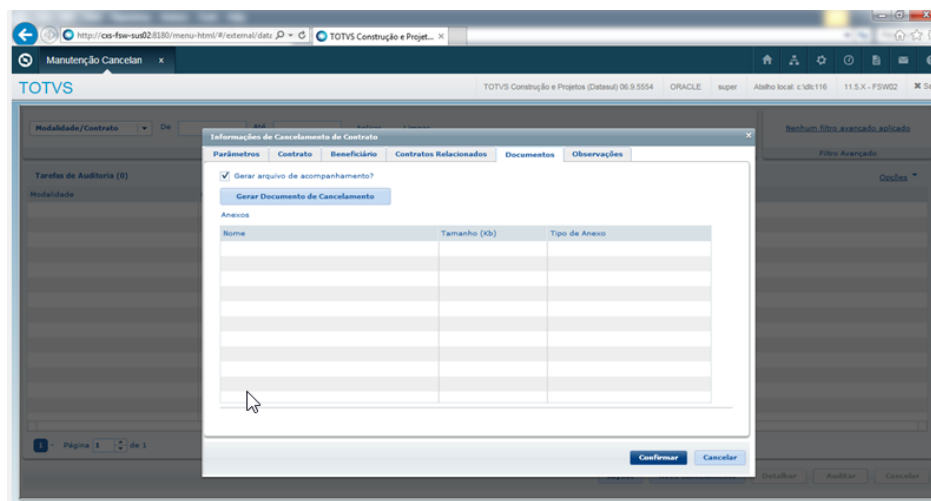

Campos do relatório:

Número Insc. Origem

Nome

Modalidade

Termo

Data de início

Exclusão do contrato (Informada/Calculada)

Cálculo da Data (Se exclusão for calculada, então será Data de Inclusão ou Final do Mês Corrente, senão, campo fica em branco)

Data Cancelamento Informada (Quando exclusão do contrato for Informada, apresenta a data informada no cancelamento, se não, campo fica em branco)

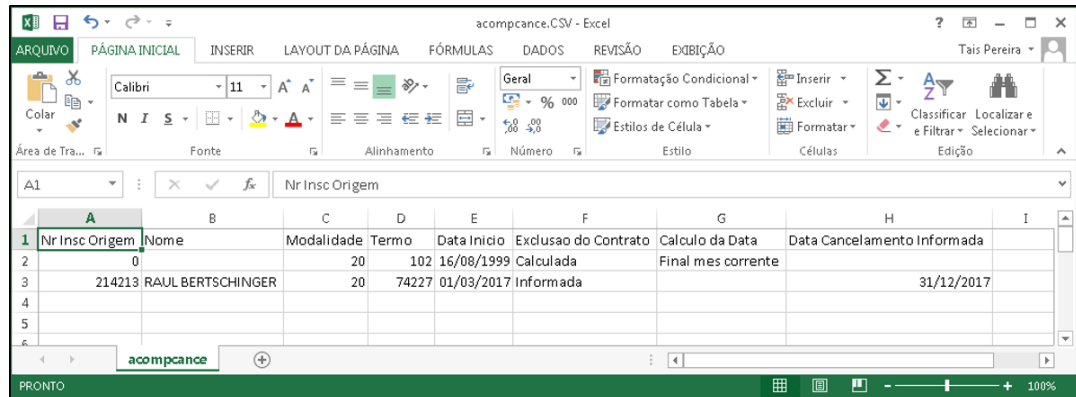

Ticket	113487
--------	--------

2.12.8 HPP - Pagamento de Prestadores - Inovação - 12.1.20

2.12.8.1 436449 MFSWCA-657 DT Inclusão de campo de espécie Manutenção Confirmação Títulos para Contas a Pagar e RPW

Inclusão de informação de Espécie na Manutenção Confirmação Títulos Contas a Pagar e RPW

Características do Requisito

Linha de Produto:	Datasul
Segmento:	Saúde
Módulo:	Gestão de Planos de Saúde

Rotina:	Rotina	Nome Técnico
	Manutenção Confirmação Títulos para o Contas a Pagar	PP0410E
	Manutenção Confirmação Títulos para o Contas a Pagar - RPW	DTVW18AA
Cadastros Iniciais:	Manutenção Confirmação Títulos para o Contas a Pagar (PP0410E)	
Tickets relacionados	4 ⁷⁹ 36449	
Issue:	MFSWCA-657 ⁸⁰	
País(es):	Brasil	
Banco(s) de Dados:	Progress® / Oracle®	
Sistema(s) Operacional(is):	Windows® / Linux®	

Descrição

Incluir o parâmetro de seleção de faturas "Espécie" - referente ao código da espécie nos programas Manutenção Confirmação Títulos para o Contas a Pagar (PP0410E) e Manutenção Confirmação Títulos para o Contas a Pagar - RPW (DTVW18AA).

- **Liberação Documentos por Fatura (PP0410E)**

⁷⁹ <https://totvssuporte.zendesk.com/agent/tickets/379598>

⁸⁰ <http://jiraproducao.totvs.com.br/browse/MFSWCA-657>

- Foram inclusos os parâmetros de espécie inicial e final nos parâmetros de seleção de títulos da tela de seleção com o label "Especie Fatura";

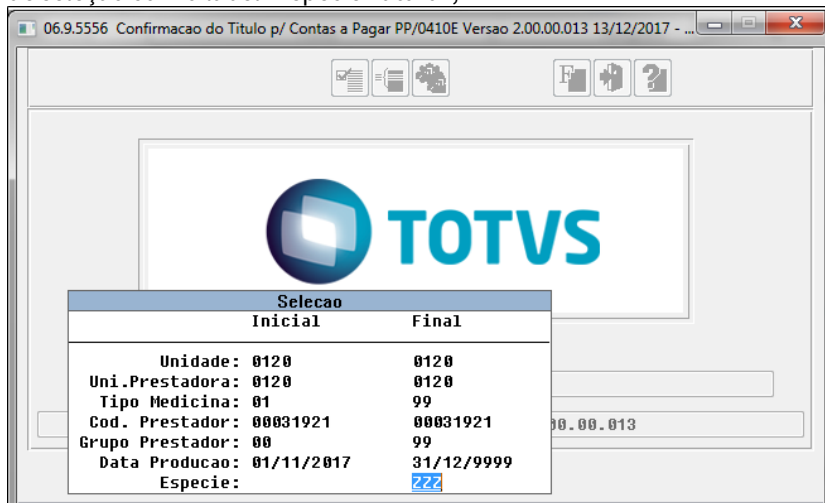

- Esse campo tem preenchimento obrigatório e poderá receber letras;
- Os títulos serão localizados a partir do parâmetro de espécie informado na seleção;

Liberação Documentos por Fatura - RPW (DTVW18AA)

- Incluir o parâmetro de seleção de títulos a especie na aba Selecao com o label "Especie";

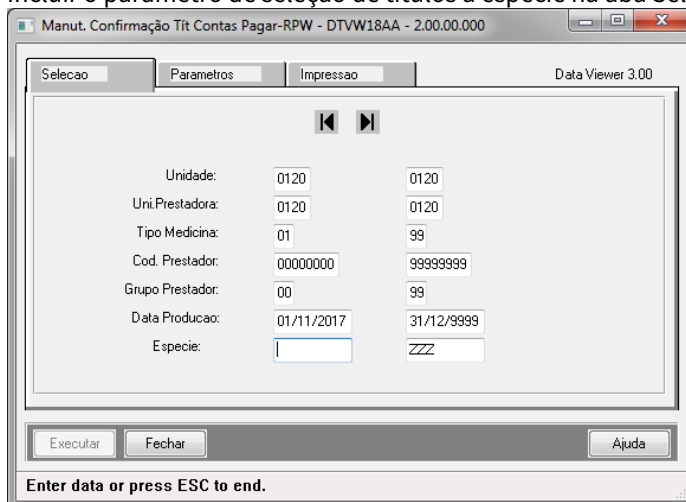

- Esse campo é de preenchimento obrigatório e poderá receber letras;
- Tratamento do relatório tem o mesmo resultado do PP0410E:

2.12.8.2 DSAUGPSCONTAS-841 DT Alteração nos domínios do campo "Calcula Auto-Gerados"

Alteração dos domínios do campo "Calcula Auto-Gerados"

Linha de Produto:	Datasul
Segmento:	Saúde
Módulo:	Gestão de Planos de Saúde
Função:	HPP - Manutenção Parametrização Pagamento Prestadores - PP0110G
Situação/Requisito:	Há necessidade de ajustar os domínios do campo "Calcula Auto-Gerados", passando o mesmo de "Sim/Não" para 0 - Não Calcula e 1 - Gera Evento.
Solução/Implementação:	No TOTVS12, acesse o programa Rodar Programa Progress - TEEXCPRO e execute o programa de acerto SPP/SPPP040.R para ajustar os domínios do campo "Calcula auto-gerados" da Manutenção Parâmetros Pagamento Prestadores - PP0110G. Após, acessar o cadastro Manutenção Parâmetros Pagamento Prestadores - PP0110G e verificar se o domínio está correto.

2.12.9 HPR - Estrutura do Produto - Inovação - 12.1.20

2.12.9.1 DT Relacionamento Plano ANS x Padrão Cobertura

Relacionamento Plano ANS x Padrão Cobertura

Características do Requisito

Linha de Produto:	Datasul
Segmento:	Saúde
Módulo:	Gestão de Planos de Saúde

Rotina:	Rotina	Nome Técnico
	Manutenção Padrão de Cobertura x Plano ANS	HPR0410H
Requisito/Story/Issue:	DSAUGPSCONTRAT1-694	
País(es):	Brasil	
Banco(s) de Dados:	Progress® / Oracle®	
Sistema(s) Operacional(is):	Windows® / Linux®	

Descrição

Criado um novo programa de manutenção que relaciona Planos ANS à padrões de cobertura.

Este programa tem por objetivo cadastrar o relacionamento entre uma estrutura de produto (modalidade, plano e tipo de plano), padrão de cobertura e um Plano ANS.

Sempre que alterado o padrão de cobertura de um beneficiário que pertencer a um contrato da estrutura cadastrada na associativa, o plano ANS também será alterado conforme cadastro deste programa.

Este processo tem relação com outra implementação realizada nesta versão, conforme documento técnico: [DT Segmento Assistencial x Plano ANS \(see page 380\)](#).

Procedimento para Configuração

CONFIGURAÇÃO DE MENUS

No TOTVS 12, acesse Importação Menu. Importe o arquivo men_hpr.d para a atualização do módulo HPR -Estrutura do Produto, conforme instrução a seguir:

Menu	men_hpr.d
Nome da Rotina	Manutenção Padrão de Cobertura x Plano ANS
Programa	hpr.pr0410l
Módulo	HPR - Estrutura do Produto
Tipo	Cadastros

Procedimento para Utilização

Acessar o programa Manutenção Padrão Cobertura x Plano ANS - HPR0410L e realizar o cadastro associativo entre Padrão de cobertura e Plano ANS, acionando a opção "Incluir":

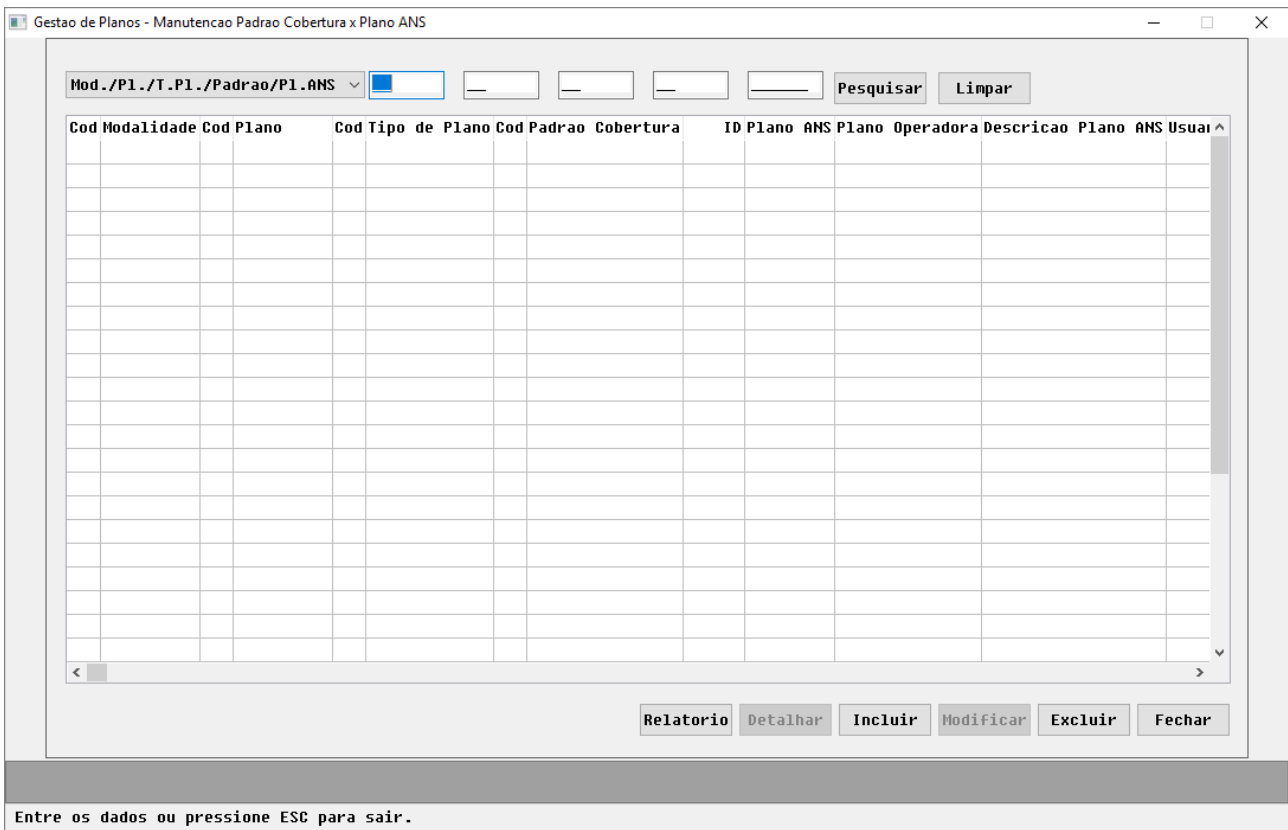

Entre os dados ou pressione ESC para sair.

Informar a estrutura, o Padrão de Cobertura e o código do Plano ANS ao qual estes dados deverão ser relacionados:

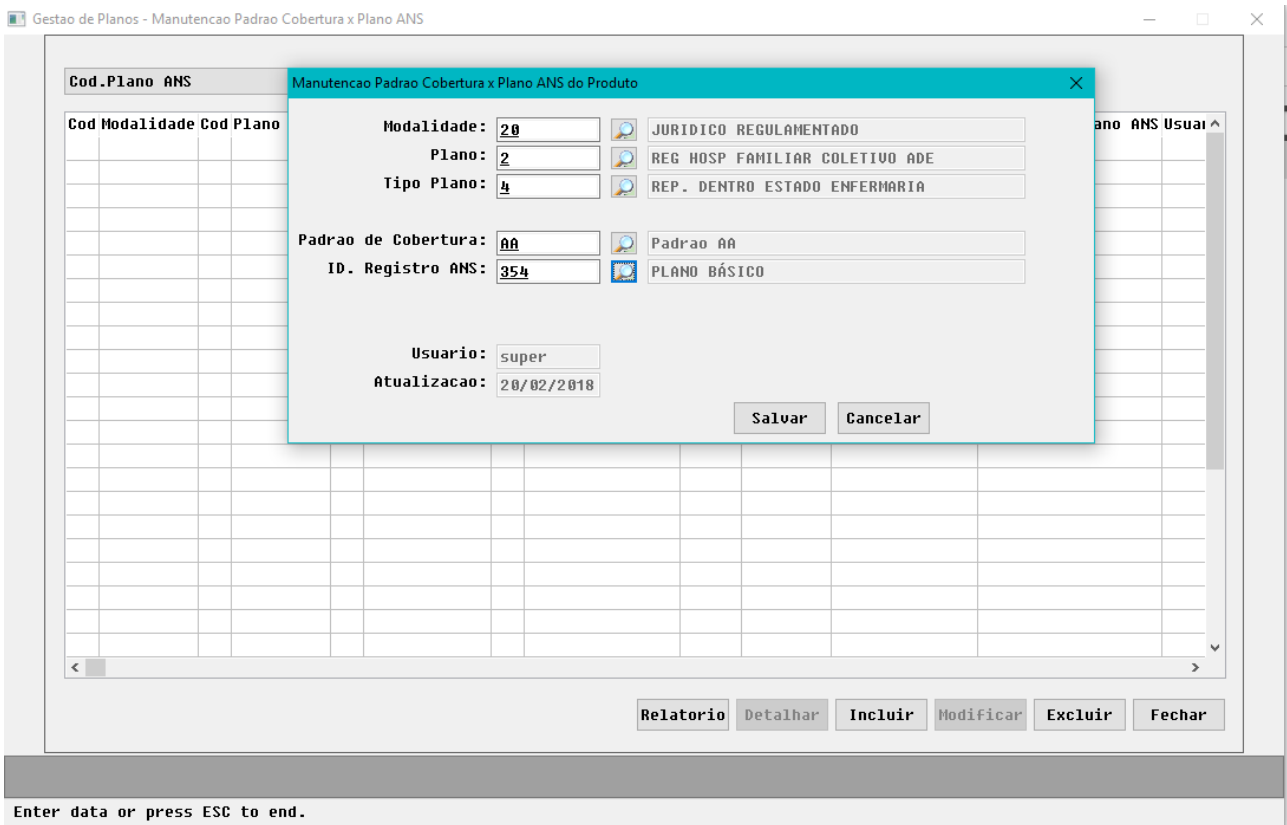

Após a inclusão da associativa, o registro será exibido na tela principal do programa:

TOTVS | TOTVS Construção e Projetos (Datasul) 06.9.5554 | ORACLE | super | Atalho local: C:\dlc116 | 11.5.X Sustentação | Sair

Modificar Proposta

Modalidade: 28 - Padrão Cobertura | Proposta: 66 | Contrato: 20 | Contratante: [Redacted]

Plano: 28 - Padrão Cobertura | Tipo de Plano: 28 - Padrão Cobertura | CNPJ: 15648708000120 | Inscrição: 147619 | Código: 2005076

Detalhes da Proposta | Coberturas | Carências | Faturamento | **ANS** | Faixa Etária Especial | Outras Informações | Anexos

ANS

Informações Gerais | Procedimentos excluídos da cobertura

Indicador do Registro do Plano: **Beneficiário**

* Motivo da Alteração da Regulamentação: 1 - COMPLETOU MAIORIDADE (AUD/I)

Data de Alteração da Regulamentação: 20/02/2017

Tipo de Contratação: Coletivo empresarial sem Patrocínio

Contratação por Empresário Individual

Validade do doc. de identificação fora do grau/faixa etária: Contrato

Suspensão do reajuste de idade x tempo de permanência no plano

Alterar | Cancelar

Quando o Indicador do Registro do Plano estiver parametrizado por "Beneficiário", ao selecionar um padrão de cobertura que possua associativa cadastrada, o Plano ANS correspondente será exibido no rodapé da página, no novo campo "Plano ANS", localizado no programa Manutenção de Beneficiários - HVP.BeneficiaryView, aba Coberturas - Padrões de Cobertura:

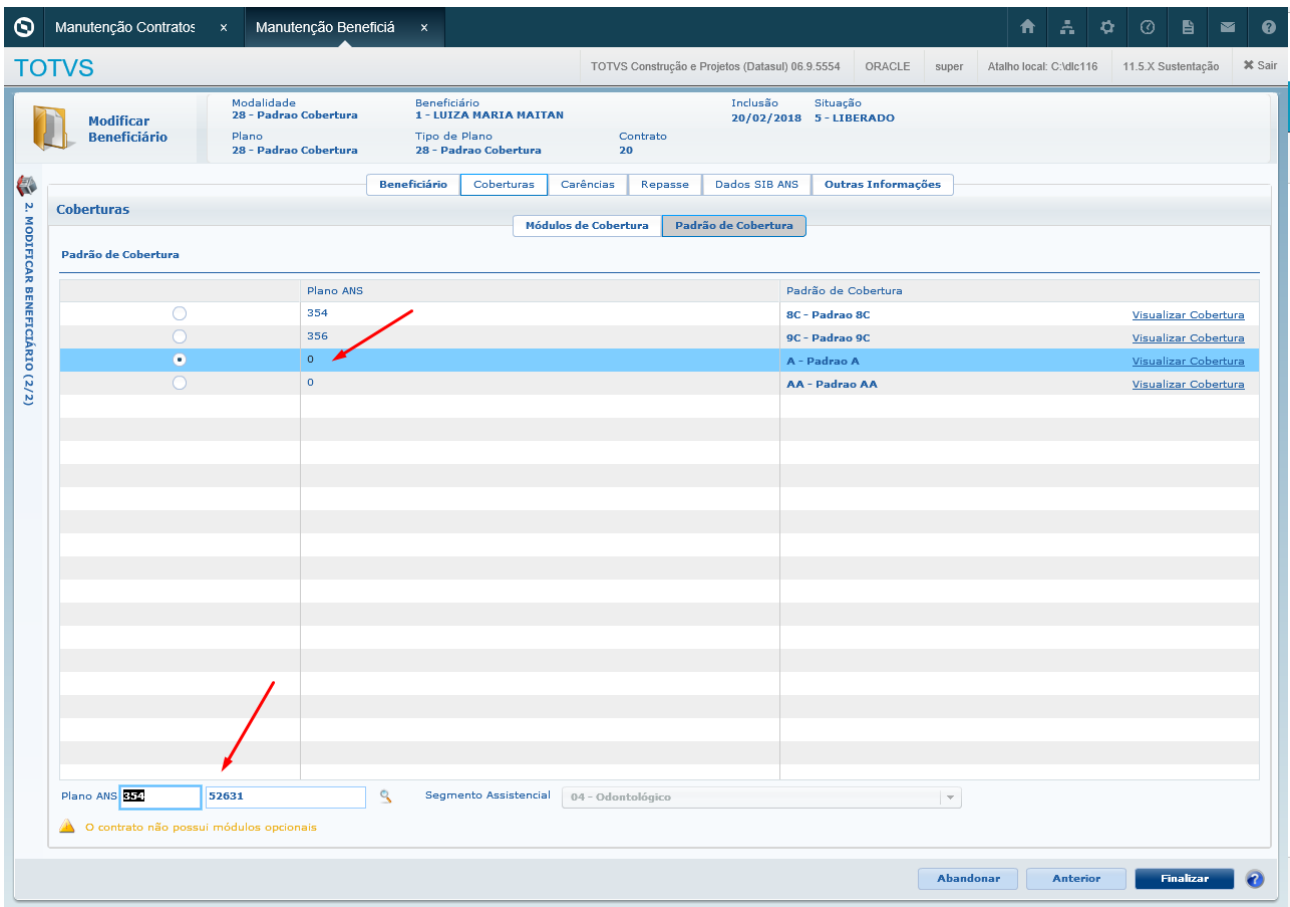

Contratos com indicador de registro do plano por "Proposta"

Para contratos onde o Indicador de Registro do Plano for por "Proposta", o Plano ANS do beneficiário permanecerá sendo registrado de acordo com o Plano ANS informado na proposta:

Modificar Beneficiário

Modalidade: 28 - Padrão Cobertura
 Beneficiário: 1 - LUIZA MARIA HAITAN
 Inclusão: 20/02/2018 Situação: 5 - LIBERADO
 Plano: 28 - Padrão Cobertura
 Tipo de Plano: 28 - Padrão Cobertura
 Contrato: 20

Coberturas

Módulos de Cobertura: Padrão de Cobertura

Plano ANS	Padrão de Cobertura
354	8C - Padrão 8C Visualizar Cobertura
356	9C - Padrão 9C Visualizar Cobertura
0	A - Padrão A Visualizar Cobertura
0	AA - Padrão AA Visualizar Cobertura

Plano ANS: 691 | 1 | Segmento Assistencial: 04 - Odontológico

O contrato não possui módulos opcionais

Abandonar Anterior Finalizar

i Para contratos que não utilizam Padrão de Cobertura, não ocorrem alterações no processo de seleção do Plano ANS.

2.12.10 HRB - Repasse de Beneficiarios - Inovação 12.1.20

Arquivo

Modificado

2.12.10.1 DSAUGPSCONTRAT2-36 DT Relatório de Conferência de Exportação de Produto Externo

Relatório de Conferência de Exportação de Produto Externo

Linha de Produto:	Datasul
-------------------	---------

Segmento:	Saúde
Módulo:	Gestão de Planos de Saúde
Função:	HRB - Exportação de Produto Externo A300
Requisito:	Identificado a necessidade de relatório de acompanhamento no processo de Exportação de Produto Externo A300.
Implementação:	Realizado a implementação do relatório de acompanhamento para o processo de Exportação do A300.

2.12.11 HRC - Revisão de Contas Médicas - Inovação 12.1.20

2.12.11.1 308387 MFSWCA-653 DT Novo Ponto de CPC no RC0110R

Novo Ponto de CPC no RC0110R

Linha de Produto:	Datasul
Segmento:	Saúde
Módulo:	Gestão de Planos de Saúde
Função:	HRC - Manutenção Faturas Cobrança Contas Médicas
Requisito:	É necessário incluir um novo ponto de CPC no programa RC0110R, para inclusão, modificação e consulta.
Implementação:	Foram adicionados os seguintes pontos: <ul style="list-style-type: none"> • FINAL-CODIGO • FINAL-INCLUI • FINAL-ALTERA

2.12.11.2 1149980 MFSWCA-690 Novo Parâmetro nas cpc-rc0610j, cpc-fp0711b e cpc-fp0711c

Novos campos nas cpcs rc0610j e fp0711b

Linha de Produto:	Datasul
Segmento:	Saúde
Módulo:	Gestão de Planos de Saúde
Função:	HRC - Revalorização Movimentos por Erro Cotação Moeda
Requisito:	Há necessidade de incluir um novo parâmetro de entrada e saída a fim de facilitar a revalorização de movimentos.
Implementação:	<p>Foi criado novo campo na temp-table de dados da cpc-rc0610j do tipo rowid da tabela paproins para trafegar os dados desta tabela afim de efetuar corretamente a revalorização de movimentos.</p> <p>Foram criados novos campos nas temp-table de entrada e saída da cpc-fp0711b do tipo rowid, dec e log para trafegar os dados desta tabela afim de efetuar corretamente a revalorização de movimentos.</p> <p>Foram criados novos campos nas temp-table de entrada e saída da cpc-fp0711c do tipo rowid, dec e log para trafegar os dados desta tabela afim de efetuar corretamente a revalorização de movimentos.</p> <p>IMPORTANTE: As includes cpc-rc0610j.i, cpc-fp0711b.i e cpc-fp0711c.i e as rotinas rc0610j.p, fp0711b e fp0711c.p devem ser atualizadas e compiladas para contemplarem a implementação.</p>

Conversores e Parâmetros:	<pre> /* ----- TEMP-TABLE DE ENTRADA DE DADOS --- */ Temp-table: tmp-cpc-rc0610j-entrada campo/field incluído : nr-rowid-paproids tipo: rowid. ----- Temp-table: tmp-cpc-fp0711b-entrada campos/fields incluídos: nr-rowid-pacproce as rowid nr-rowid-propost as rowid lg-valoriza as log lg-cob-vl-alt as log lg-calculo-separado-aux as log vl-honorarios-medicos-aux as dec vl-operacional-aux as dec vl-filme-aux as dec. tipo: rowid, dec e log. ----- Temp-table: tmp-cpc-fp0711c-entrada campos/fields incluídos: lg-possui-pacote-aux as log lg-cob-vl-alt as log vl-calculo as dec. tipo: log. /* ----- TEMP-TABLE DE SAIDA DE DADOS --- */ Temp-table: tmp-cpc-fp0711b-saida campos/fields incluídos: lg-desconsidera-movimento as log lg-calculo-separado-aux as log tipo: log. ----- Temp-table: tmp-cpc-fp0711c-saida campo/field incluído: vl-calculo as dec. tipo: dec. </pre>
Tickets relacionados:	1149980

2.12.11.3 DT- Melhorias Auditoria Pós

DT - Melhorias Auditoria Pós

Características do Requisito

Linha de Produto:	Datasul											
Segmento:	Saúde											
Módulo:	Gestão de Planos de Saúde - GPS											
Rotina:	<table border="1"> <thead> <tr> <th>Rotina</th> <th>Nome Técnico</th> </tr> </thead> <tbody> <tr> <td>Formulário de Auditoria Pos FLUIG/ECM</td> <td>auditorias_v2.html</td> </tr> <tr> <td>Ouvidor Movimentação de Processo</td> <td>ouvidorProcessoECM.w</td> </tr> </tbody> </table> <table border="1"> <thead> <tr> <th>Rotina(s) envolvida(s)</th> <th>Nome Técnico</th> </tr> </thead> <tbody> <tr> <td>Regras de Auditoria e Liberação de Movimentos</td> <td>ViewControlProcessRulesMain.</td> </tr> </tbody> </table>		Rotina	Nome Técnico	Formulário de Auditoria Pos FLUIG/ECM	auditorias_v2.html	Ouvidor Movimentação de Processo	ouvidorProcessoECM.w	Rotina(s) envolvida(s)	Nome Técnico	Regras de Auditoria e Liberação de Movimentos	ViewControlProcessRulesMain.
Rotina	Nome Técnico											
Formulário de Auditoria Pos FLUIG/ECM	auditorias_v2.html											
Ouvidor Movimentação de Processo	ouvidorProcessoECM.w											
Rotina(s) envolvida(s)	Nome Técnico											
Regras de Auditoria e Liberação de Movimentos	ViewControlProcessRulesMain.											
Cadastros Iniciais:	Relacione os cadastros necessários que precisam ser preenchidos antes da utilização desse requisito.											
Parâmetro(s):	Informe os parâmetros utilizados.											
Ponto de Entrada:	Informe o ponto de entrada relacionado (link).											
Chamados Relacionados	Informe o(s) chamado(s) relacionado(s).											
Requisito (ISSUE):	Informe o requisito relacionado (Issue).											
País(es):	Brasil											
Banco(s) de Dados:	Progress/Oracle											

Tabelas Utilizadas:	Informe as tabelas utilizadas.
Sistema(s) Operacional(is):	Todos

Descrição

Possibilitar que no processo de Auditoria Pos seja possível determinar o fluxo das auditorias conforme as regras cadastradas para cada perfil.

Com essa funcionalidade será possível ao cliente modelar um fluxo de auditoria onde cada papel de auditoria (Auditoria Médica, Auditoria Enfermagem, Auditoria Administrativa) esteja condicionado à existência de regras de auditoria cadastradas para o perfil.

Importante

Para utilizar o Processo de AuditoriaPos se faz necessária a utilização da ferramenta FLUIG.

Procedimento para Implantação

1) Cadastrar na ferramenta de Workflow o seguintes Serviços

- O cadastro de Serviço permite configurar os dados de conexão com o AppServer utilizado.
 - Esse cadastro utiliza-se do cadastro de Ambientes para associar as bibliotecas Java que devem ser utilizadas para a conexão com o AppServer correspondente. Além disso, nesse cadastro, deve-se realizar o upload do jar contendo as classes do Proxygen que irá se comunicar com o programa progress desejado no caso os arquivos disponíveis em:

“<Diretorio Programas>\fluig\wf\hrc\wfauditoriapos001\process\proxygen”.
 - O cadastro dos Serviços devem considerar a seguinte configuração:
 - Código: Auditoria
 - Descrição: Auditorias
 - URL:AppServer://<host>:5162/<service>
 - Objeto Remoto: com.datasul.ems.healthcare.integration.ecmauditory.ECMPosAuditory
 - Arquivo Proxy: datasul-healthcare-integration-ecmauditory-proxygen-11.5.7-SNAPSHOT.jar
 - Código: AuditoriaPaging_v2
 - Descrição: Auditorias Paginação
 - URL:AppServer://<host>:5162/<service>
 - Objeto Remoto:

com.datasul.ems.healthcare.integration.ecmauditorypaging.ECMPosAuditoryPaging
 - Arquivo Proxy: datasul-healthcare-integration-ecmauditorypaging-proxygen-11.5.7-SNAPSHOT.jar

2) Importar os formulários de auditoria

- Todo o Processo de Workflow necessita de um formulário base para a sua execução e armazenamento das informações. Um formulário é uma pagina html que utiliza-se de recursos de javascript, css e imagens para fornecer uma melhor experiência aos usuários .Um formulário é um fichário que contém em seu interior todos os componentes html(pagina html, scripts javascripts, css e imagens) utilizados pelo formulário.
- Para fins de organização, recomendamos que no diretório raiz seja criada uma pasta “Formulários” e dentro dela seja criada uma pasta “AuditoriaPos”. No interior da pasta “AuditoriaPos” deve-se criar um fichário

com o nome “Formulário Processo de Auditoria”, deverá ser realizado o upload dos seguintes arquivos existentes na pasta “<Diretorio Programas>\fluig\wf\hrc\wfauditoriapos001\process\forms\auditoriapos”.

- Após realizado o upload, deve-se certificar que o arquivo auditorias_v2.html ficou marcado como Principal. Apenas esse arquivo deve estar marcado como Principal os demais devem estar marcados como Anexo.
- Nas propriedades do formulário, no item descrição das fichas deverá ser selecionado o campo “ds_anexo_principal”. O conteúdo desse campo será apresentado como o valor na coluna Anexo Principal na lista de tarefas.

3) Realizar a importação do processo existente no diretório “<Diretorio Programas>\fluig\wf\hrc\wfauditoriapos001\process\workflow”. Durante a importação deverá ser associado o formulário de auditoria importado anteriormente e selecionada a opção Liberar Versão, para que após a importação a versão do processo seja disponibilizada.

4) Importar o Formulário Regras de Configuração de Triagem para Auditoria

- Para que o cliente possa customizar os grupos de usuários de auditoria criando grupos específicos de usuários para auditar determinados prestadores deve-se então criar uma parametrização de Regra de Direcionamento das Auditorias. O controle das regras de direcionamento das auditorias se dá por meio de regras cadastradas nas fichas. As fichas são registros de parametrização oriundos de um formulário. Um formulário é uma página html que utiliza-se de recursos de javascript, css e imagens para fornecer uma melhor experiência aos usuários.
- Para fins de organização, recomendamos que no diretório raiz seja criada uma pasta “Formulários” e dentro dela seja criada uma pasta “AuditoriaPos”. No interior da pasta “AuditoriaPos” deve-se criar um fichário com o nome “Regras de Configuração de Triagem para Auditoria”, deverá ser realizado o upload dos seguintes arquivos existentes na pasta “<Diretorio Programas>\fluig\wf\hrc\wfauditoriapos001\process\forms\config_auditorias_modelo”.
- Para o campo descrição recomendamos que seja utilizado o nome “Regras de Configuração de Triagem para Auditoria”. No campo Nome do Serviço de Dados deverá ser atribuído obrigatoriamente o valor “config_auditorias_modelo” como nome do serviço. Recomendamos que o campo cd_prestador_principal seja utilizado para descrição das fichas.

5) Importar o Formulário Configurador de Específicos

- Para que o cliente possa customizar a tela do Formulário padrão de Auditoria sem alterar o HTML padrão, o mesmo pode cadastrar os seus específicos de tela nesse local. A lógica do específico deve levar em consideração o ponto disponibilizado.
- O controle dos específicos se dá por meio programas HTML/ JS cadastrados nas fichas. As fichas são registros de parametrização oriundos de um formulário. Um formulário é uma página html que utiliza-se de recursos de javascript, css e imagens para fornecer uma melhor experiência aos usuários.
- Para fins de organização, recomendamos que no diretório raiz seja criada uma pasta “Formulários” e dentro dela seja criada uma pasta “Auditoria Pos”. No interior da pasta “Auditoria Pos” deve-se criar um fichário com o nome “Configurador de Específicos”, deverá ser realizado o upload dos seguintes arquivos existentes na pasta “<Diretorio Programas>\fluig\wf\hrc\wfauditoriapos001\process\forms\config_espec”.
- Após realizado o upload o arquivo index.html deve ser marcado como Principal. Apenas esse arquivo deve estar marcado como Principal os demais devem estar marcados como Anexo.
- Para o campo descrição recomendamos que seja utilizado o nome “Configurador de Específicos”
- No campo Nome do Serviço de Dados deverá ser atribuído obrigatoriamente o valor “config_espec” como nome do serviço.
- Recomendamos que o campo description seja utilizado para descrição das fichas.

6) Importar o Formulário Regras Permissão para Edição de Movimentos

- Para que o cliente possa configurar os grupos de auditoria que poderão alterar os campos de Quantidade e Valor dos Movimentos.
- O controle dos específicos se dá por meio programas HTML/ JS cadastrados nas fichas. As fichas são registros de parametrização oriundos de um formulário. Um formulário é uma pagina html que utiliza-se de recursos de javascript, css e imagens para fornecer uma melhor experiência aos usuários.
- Para fins de organização, recomendamos que no diretório raiz seja criada uma pasta “Formulários” e dentro dela seja criada uma pasta “Auditoria Pos”. No interior da pasta “Auditoria Pos” deve-se criar um fichário com o nome “Regras Permissão para Edição de Movimentos”, deverá ser realizado o upload dos seguintes arquivos existentes na pasta “<Diretorio Programas>\fluig\wf\hrc\wfauditoriapos001\process\forms\config_permissao_auditoria_edicao”.
- Após realizado o upload o arquivo config_permissao.html deve ser marcado como Principal. Apenas esse arquivo deve estar marcado como Principal os demais devem estar marcados como Anexo.
- Para o campo descrição recomendamos que seja utilizado o nome “Regras Permissão para Edição de Movimentos”
- No campo Nome do Serviço de Dados deverá ser atribuído obrigatoriamente o valor “config_permissao_auditoria_edicao” como nome do serviço.
- Recomendamos que o campo “regra” seja utilizado para descrição das fichas.

7) Importar o Formulário Regras de Permissão para Alteração do Movimento

- Para que o cliente possa liberar a edição dos procedimentos para determinadas auditorias, sobrescrevendo as permissões padrões.
- O controle dos específicos se dá por meio programas HTML/ JS cadastrados nas fichas. As fichas são registros de parametrização oriundos de um formulário. Um formulário é uma pagina html que utiliza-se de recursos de javascript, css e imagens para fornecer uma melhor experiência aos usuários.
- Para fins de organização, recomendamos que no diretório raiz seja criada uma pasta “Formulários” e dentro dela seja criada uma pasta “AuditoriaPos”. No interior da pasta “AuditoriaPos” deve-se criar um fichário com o nome “Regras de Permissão para Alteração do Movimento”, deverá ser realizado o upload dos seguintes arquivos existentes na pasta “<Diretorio Programas>\fluig\wf\hrc\wfauditoriapos001\process\forms\config_permissao_auditorias”
- Após realizado o upload o arquivo config_permissao_auditorias.html deve ser marcado como Principal. Apenas esse arquivo deve estar marcado como Principal os demais devem estar marcados como Anexo.
- Para o campo descrição recomendamos que seja utilizado o nome “Regras de Permissão para Alteração do Movimento”
- No campo Nome do Serviço de Dados deverá ser atribuído obrigatoriamente o valor “config_permissao_auditorias” como nome do serviço.
- Recomendamos que o campo “regra” seja utilizado para descrição das fichas.

8) Importar o Formulário Regras de Liberação de Bloqueio

- Para que o cliente possa liberar a edição dos procedimentos para determinadas auditorias, sobrescrevendo as permissões padrões.
- O controle dos específicos se dá por meio programas HTML/ JS cadastrados nas fichas. As fichas são registros de parametrização oriundos de um formulário. Um formulário é uma pagina html que utiliza-se de recursos de javascript, css e imagens para fornecer uma melhor experiência aos usuários.
- Para fins de organização, recomendamos que no diretório raiz seja criada uma pasta “Formulários” e dentro dela seja criada uma pasta “AuditoriaPos”. No interior da pasta “AuditoriaPos” deve-se criar um fichário com o nome “Regras de Liberação de Bloqueio”, deverá ser realizado o upload dos seguintes arquivos existentes na pasta “<Diretorio Programas>\fluig\wf\hrc\wfauditoriapos001\process\forms\config_permissao_bloqueio”.
- Após realizado o upload o arquivo config_permissao_auditorias.html deve ser marcado como Principal. Apenas esse arquivo deve estar marcado como Principal os demais devem estar marcados como Anexo.

- Para o campo descrição recomendamos que seja utilizado o nome “Regras de Permissão para Alteração do Movimento”.
- No campo Nome do Serviço de Dados deverá ser atribuído obrigatoriamente o valor “config_permissao_bloqueio” como nome do serviço.
- Recomendamos que o campo “regra” seja utilizado para descrição das fichas.

9) Importar os Datasets

- O cadastro de Datasets é responsável por fornecer o acesso as funções disponibilizadas por meio dos Serviços. Os processos e os formulários para obter acesso as informações utilizam-se dos Datasets para chamar as rotinas progress via AppServer
- Para o processo de Auditoria deve-se cadastrar os seguintes datasets, o conteúdo dos mesmos encontra-se disponível em “<Diretorio Programas>\fluibg\wf\hrc\wfauditoriapos001\process\datasets”
 - ApplyAuditoryRestriction.js - Simula a aplicação de uma Glosa.
 - ChangeMoviment.js - Simula a Troca de um movimento.
 - CheckPermissionForEdit.js - Verifica a permissão para Editar Movimento
 - ContainsMovimentGroup.js - Verifica se existe procedimento na conta.
 - ds_config_permissao_grupo_bloqueio.js - Controla a permissão para auditar insumos.
 - GetAuditoryAssociatedGuides.js - Busca as Guias associadas.
 - GetAuditoryBenefsModule.js - Busca os módulos do Beneficiário.
 - GetAuditoryBenefsRealizationHistory.js - Busca o Histórico de Realizações.
 - GetAuditoryGuideHistory.js - Busca o Histórico da Guia.
 - GetAuditoryPagingValues_v3.js - Busca os Dados da Conta para Auditoria.
 - GetAuditoryRestriction.js - Busca as Glosas do Movimento.
 - GetAuditoryRules.js - Busca as regras de Auditoria dos movimentos da conta.
 - GetAuditoryTotalization.js - Efetua o total da conta.
 - GetAuditoryTotalizationParcial.js - Efetua o total de um documento da conta.
 - GetCID.js - Busca o CID.
 - GetColleagueData.js - Busca a especialidade do Usuario Auditor (Cadastro Usuario do ECM / FLUIG)
 - GetCoverage.js - Busca a cobertura do Beneficiário.
 - GetMoviments.js - Busca os movimentos para inclusão/troca - Pesquisa Insumos, Tipo de Insumos, Procedimento e Pacotes.
 - GetNextActivity.js - Encaminha a Conta para a proxima Auditoria.
 - GetPagingMoviments_v4.js - Busca os movimentos de acordo com a página informada.
 - GetPagingMoviments_v5.js - Busca os movimentos de acordo com a página informada.
 - GetProvider.js - Busca o prestador.
 - GetRestrictions.js - Busca as glosas disponíveis para aplicar.
 - GetUnity.js - Busca a Unidade.
 - LoadingPagingCache_v2.js - Efetua a carga em segundo plano das paginas da conta.
 - RestorePagingCache.js - Restaura uma página do Cache.
 - SaveDocument.js - Salva/Simula as alterações na conta na base de dados.
 - SimulateValorization.js - Simula a valorização de um movimento.
 - StorePagingCache_v2.js - Armazena no Cache as informações da pagina corrente.
 - UpdatePagingCache.js - Atualiza o Cache com as informações da pagina corrente.
 - ValidateRestriction.js - Valida uma glosa.

Maiores Detalhes quanto a utilização da ferramenta Fluig Studio podem ser obtidos em [Fluig Studio](#)⁸¹

Procedimento para Configuração

CONFIGURAÇÃO DE PARÂMETROS

⁸¹ <http://tdn.totvs.com/display/fluigeng/Fluig+Studio>

1. Configurar/criar regras de Auditoria Pós no programa Regras de Auditoria e Liberação de Movimentos conforme o papel desejado.
2. Cadastrar os Grupos ANALISE_REGRA e ANALISE_FINALIZACAO na ferramenta de auditoria. Adicionar o usuário administrador nesses grupos para que seja possível efetuar o acompanhamento das atividades enfileirada.

Procedimento para Utilização

Funcionalidades do Processo de Auditoria

Nesse modelo, quando a conta entra no sistema ocorre a execução das regras de auditoria na seguinte ordem: Primeiramente são processadas as regras de Auditoria Médica, em seguida as regras de Auditoria de Enfermagem e por fim as regras de Auditoria Administrativa.

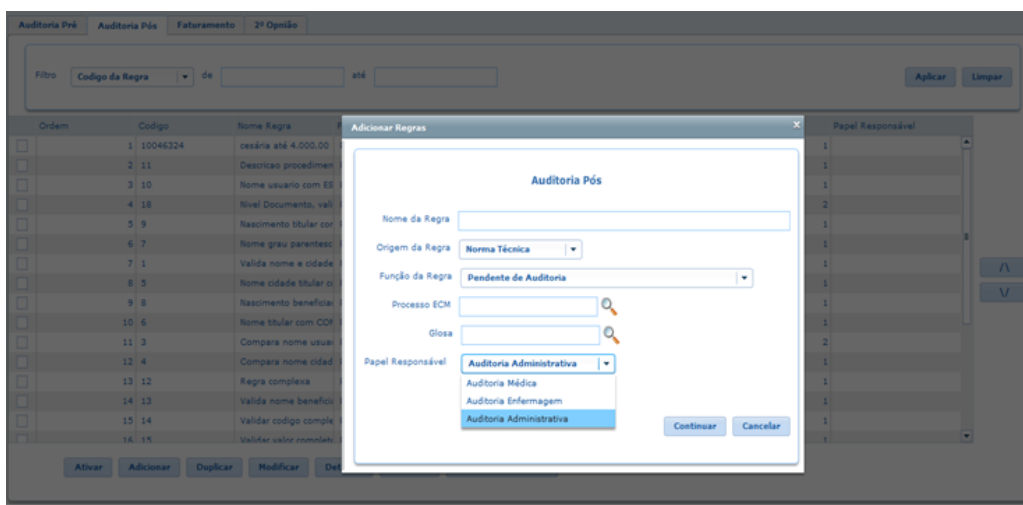

Durante o processamento das regras o sistema verifica todas as regras que a conta pode se enquadrar de acordo com o tipo de regra que está sendo processado.

Conforme o papel da regra, que pode ser Médica, Enfermagem ou Administrativa o sistema encaminha para a etapa do processo correspondente a regra. O andar do fluxo é determinado pelas regras de auditoria dos próximos papéis, ou seja, quando a Solicitação é enviada para a próxima auditoria o sistema processa as regras de auditoria daquele papel caso exista regras as quais a conta se enquadre o sistema envia para essa atividade do fluxo, caso contrário o sistema processa o próximo papel fazendo a mesma verificação.

Caso o último papel do fluxo possuir uma regra de liberação automática o sistema irá efetuar a liberação automática dos movimentos contas deixando-os aptos para os processos de Pagamento de Prestadores e Faturamento.

Caso a solicitação não atinja o último papel do fluxo, ou seja, a conta não se enquadre em nenhuma regra de auditoria dos papéis seguintes o sistema encerra a solicitação e deixa os movimentos pendentes de liberação manual no revisão de contas.

A imagem abaixo visa demonstrar a sequência de execução das ações:

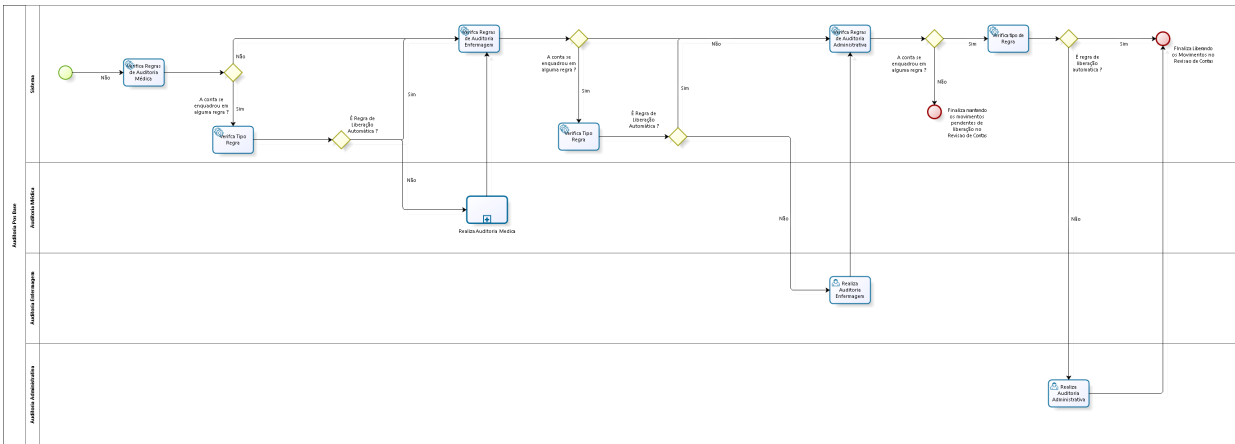

Como o processamento das regras de auditoria assim como a finalização da solicitação consomem um tempo considerável esse processo possui duas etapas automáticas que ficam responsáveis por controlar essa execução em segundo plano deixando o usuário livre para atender outra solicitação.

A etapa PROXIMA AUDITORIA é a etapa que verifica se existe regras para o próximo perfil e de acordo com o resultado decide para qual etapa deve transferir automaticamente. Quando a solicitação é encaminhada para essa etapa ela é movida para o grupo ANALISE_REGRA, determinado na tarefa de processo. Esse grupo é responsável por enfileirar as tarefas que precisam executar as regras de auditoria.

A etapa FINALIZAR AUDITORIA é a etapa que envia para o fim a solicitação. Nessa etapa o sistema consolida as ações realizadas pela auditoria na base de dados e libera os movimentos do revisão de contas. Quando a solicitação é encaminhada para essa etapa ela é movida para o grupo ANALISE_FINALIZACAO, determinado na tarefa de processo. Esse grupo é responsável por enfileirar as tarefas que precisam ser executadas.

A ferramenta de Auditoria permite que apenas uma tarefa de cada uma das caixas seja movimentada automaticamente por vez. Devido ao volume de informação isso se torna inviável, de forma que o sistema não conseguirá atender a demanda no tempo necessário. Por essa razão, existe o programa ouvidor ouvidorProcessoECM.w, esse programa possibilita movimentar múltiplas solicitações simultaneamente. Assim sendo, para que o processo possa ser executado, deve-se ter duas sessões desse programa iniciadas onde uma aponta para etapa ANALISE_REGRA e outra para ANALISE_FINALIZACAO. Na tela de configuração deverá ser parametrizado quantas sessões múltiplas serão administradas para cada etapa.

Deverá ser aberto duas sessões do OuvidorProcessoECM. Uma parametrizada para Próxima Auditoria e outra parametrizada para Finalização.

Funcionalidades da Tela de Auditoria

1) Nova Forma de Apresentar os Movimentos

A estrutura os movimentos foi alterada para a seguinte forma Procedimentos em Auditoria e Insumos em Auditoria e não mais em Movimentos em Auditoria e Movimentos Vinculados à Conta. Essa alteração visa melhorar o processo de auditoria visto que agora os movimentos ficam separados, deixando mais facil a realização da Auditoria Médica (que geralmente audita procedimentos) e Auditoria de Enfermagem(que geralmente audita insumos).

2) Adicionada opção que possibilita desfazer a Troca de um movimento.

- Quando o movimento é trocado, no movimento substituído o sistema apresenta o botão Desfazer Troca. Quando acionado, o mesmo desfaz a troca realizada.

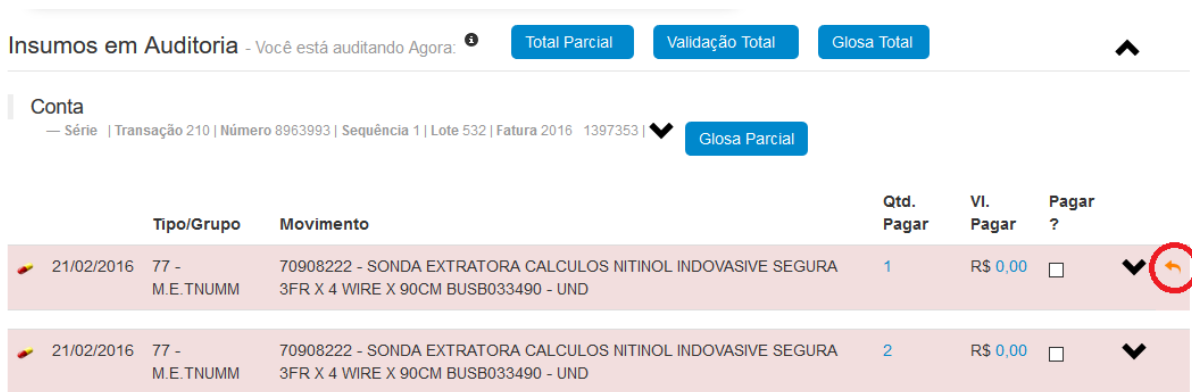

3) Adicionada na tooltip sobre o valor e a quantidade do movimento a informação referente a todas as glosas do movimento.

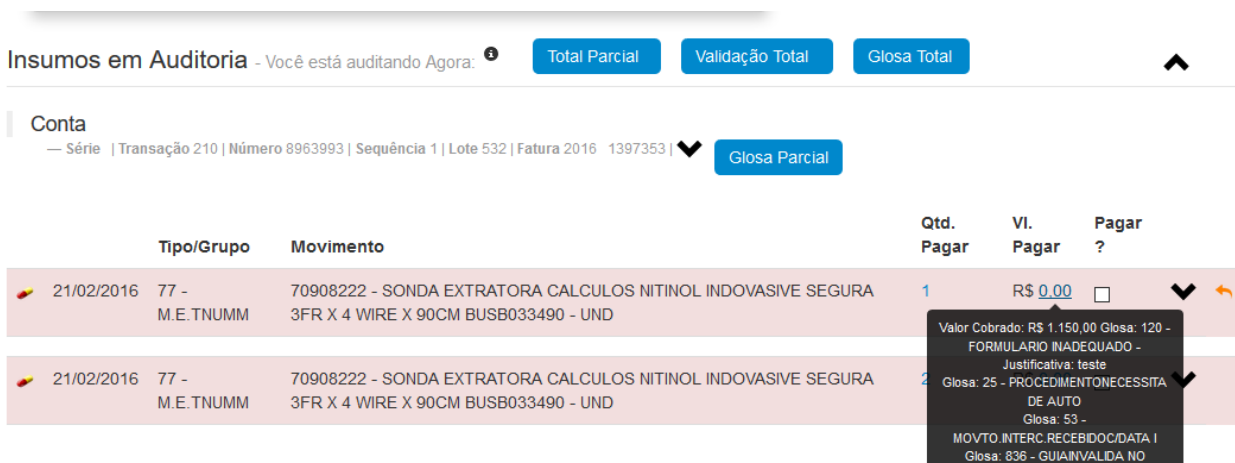

4) Adicionada opção para efetuar a troca da glosa principal. Através do botão Glosa Principal é possível definir dentre as glosas existentes no sistema a que será a principal.

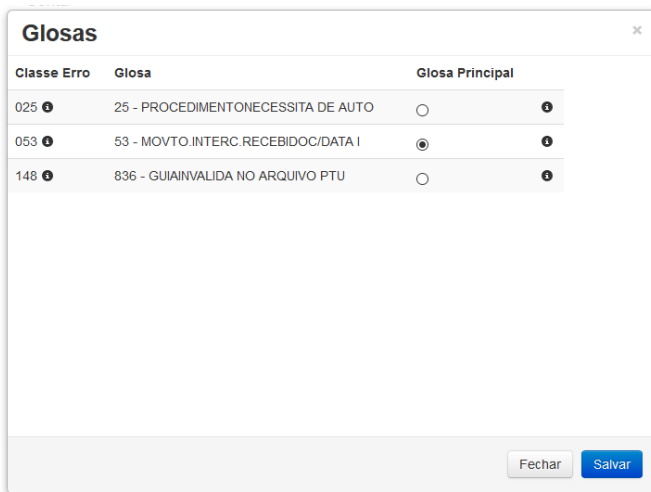

5) Disponibilizado novo cadastro para a inclusão de programas específicos para a tela de Auditoria Pós.

Esse formulário possibilita ativar os pontos específicos que se deseja utilizar. Os pontos específicos pode ser de dois tipos: VIEW, quando trata-se de alteração na tela necessitando apresentar dados em HTML; e INLINE, quando trata-se de uma alteração numa logica já existente sem a necessidade de apresentar dados em tela.

- No caso dos pontos de VIEW, deve-se cadastrar o formulário HTML que deverá ser apresentado quando o ponto for executado.
- No caso dos pontos INLINE, deve-se cadastrar a chamada da função javascript que deverá ser chamada quando o ponto for executado.

Para ambos os casos as funções javascript especificas devem ser incluídas dentro do arquivo config_espec.js existente no formulários auditoriapos. Esse javascript é local determinado para as logicas especificas. Até o momento teremos 2 pontos de chamada especificas disponíveis no formulário.

Ponto: “Antes da Area de Mensagem”,

Código: "especificPoint1"

Tipo: "VIEW"

Descrição: Esse ponto está localizado sobre a área de mensagens e possibilita a injeção de programas HTML.

Exemplo: <p> Teste </p>

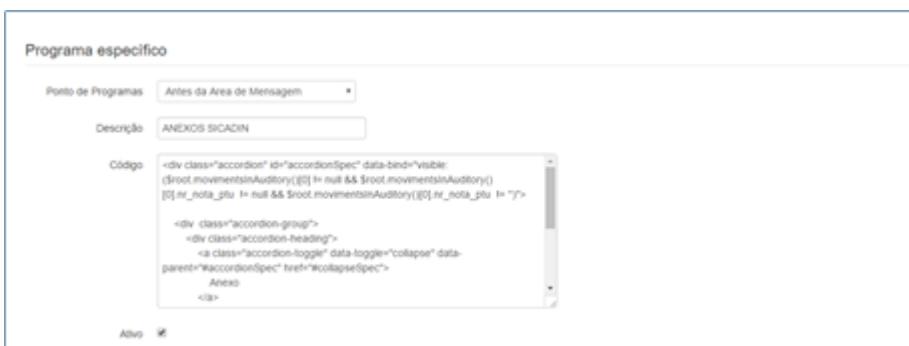

Ponto: “Altera Permissao Para Validacao”,

Código: "especificPoint2"

Tipo: " INLINE"

Descrição: Esse ponto está localizado dentro da função que inicializa as propriedades de cada movimento possibilitando assim sobrepor as lógicas de negócio padrões.

Exemplo: Chamada da função definida dentro do config_espec.js :
EPCVerifyPermissionOfRestricion(moviment);

6) A tela de auditoria foi alterada para apresentar todas as regras de Auditoria da Conta de acordo com o Papel da Auditoria. Além disso, foi adicionada uma nova cor na linha do movimento para destacar os movimentos que possuam sua glosa principal já validada.

Por que estou aqui?
Prezado auditor, essa conta chegou até você devido a(s) regra(s)
5267 - TESTE REGRA FICHA - Versão: 1
300 - CONTROLE DE GLOSA IMAGEM b GR 01 - Versão: 8
305 - CONTROLE QUANTIDADE IMAGEM b GR 01 - Versão: 8
537 - LIB AUTOMÁTICA IMAGEM - Versão: 8

Paciente **ANDREIA ZEN DE BITTENCOURT** | 45 anos | Feminino
SADT realizado em 31/05/2016 no **SERDIL SERV ESPEC RADIOLOGICA LTDA**, solicitado por Dña. **ABRAHAO FAINBERG TESSLER PRIMO**

Procedimentos em Auditoria - Você está auditando Agora.

Conta
-- Série WEB1 | Transação 620 | Número 84701322 | Sequência 0 | Lote 0 | Fatura 0

Tipo/Grupo	Movimento	Gtd. Pagar	VI. Pagar	Pagar ?
31/05/2016 36 - RESSONANCIA MAGNETICA	41101170 - RM-ABDOME SUPERIOR (FIGADO, PANCREAS, BACO, RINS, SUPRA-RENA RETROPERITONIO)	3	R\$ 1.368,87	✓

2.12.12 HRS - Ressarcimento ao SUS - Inovação 12.1.20

2.12.12.1 DT_Conversão_Associativa_Movimento_SUS_GPS

Conversão Associativa Movimento SUS x GPS

Características do Requisito

Linha de Produto:	Datasul
Segmento:	Saúde
Módulo:	Gestão de Planos de Saúde

Rotina:	Rotina	Nome Técnico
	Associativa Movimento SUS x GPS	hrs.assocvaConverMovto
	Rotina(s) envolvida(s)	Nome Técnico
	Associativa Movimento SUS x GPS (Modo Clássico)	hrc0910v
Cadastros Iniciais:	Necessário importar o menu men_hrs.d	
Requisito (ISSUE):	DSAUGPSCONTAS-314	
País(es):	Brasil	
Banco(s) de Dados:	Progress® / Oracle®	
Tabelas Utilizadas:	assocva-conver-movto-suss	
Sistema(s) Operacional(is):	Todos	

Descrição

Converter o programa "Manutenção Associativa Movimento SUS x GPS" (hrc0910v) para o padrão do Frame HTML.

Importante

Necessário importar o menu "men_hrs.d" expedido na release 12.1.20.

Necessário estar com o menu "HTML" ativo.

O programa antigo (Progress) se mantém no menu, para acessar utilize a opção "Manutenção Associativa Movimento SUS x GPS (Modo Clássico) - hrc0910v".

Procedimento para Utilização

1. Acessar o programa "Associativa Movimento SUS x GPS - hrs.assocvaConverMovto".
2. Clicar em "Executar".
3. Para incluir um novo período utilizar o botão "+Incluir Associativa".
4. Para localizar uma associativa utilizar o campo de busca padrão das telas HTML.
5. Para modificar ou excluir uma associativa é necessário localizar a associativa , e clicar no botão "Editar" ou "Remover".

2.12.13 HTZ - Foundation - Inovação 12.1.20

2.12.13.1 DT Filtros na tela de Upload de arquivos SIB

Filtros na tela de Upload de arquivos SIB

Linha de Produto:	Datasul
Segmento:	Saúde
Módulo:	Gestão de Planos
Função:	HTZ - Foundation
Requisito:	É necessária a inclusão de filtros na tela de Upload de arquivos do SIB.
Implementação:	Foram criados os filtros para permitir a busca por parte do nome do arquivo e pelas datas inicial e final de upload de arquivos do SIB.
Tickets relacionados:	418792 ⁸²

2.12.14 HVP - Venda de Planos - Inovação - 12.1.20

2.12.14.1 864188 - MFSWCA-475 DT Geração do termo de ciência em PDF

Geração do termo de ciência em PDF na Manutenção de Beneficiários

Linha de Produto:	Datasul.
Segmento:	Saúde.
Módulo:	Gestão de Planos de Saúde.

⁸² <https://totvssuporte.zendesk.com/agent/tickets/418792>

Função:	HVP - Manutenção de Beneficiários
Requisito:	Efetuar a geração do termo de ciência em formato PDF.
Implementação:	O termo de ciência até então gerado em formato RTF. Passa a ser gerado em formato PDF.

Geração do termo de ciência em PDF no Acesso Empresarial

Linha de Produto:	Datasul.
Segmento:	Saúde.
Módulo:	Gestão de Planos de Saúde.
Função:	HVP - Acesso Empresarial
Requisito:	Efetuar a geração do termo de ciência em formato PDF.
Implementação:	O termo de ciência até então gerado em formato RTF. Passa a ser gerado em formato PDF.

2.12.14.2 1101578 - MFSWCA-601 DT Melhoria Manutenção Transferência de Beneficiários

Linha de Produto:	Datasul
Segmento:	Saúde
Módulo:	Gestão de Planos de Saúde
Função:	HVP - Manutenção Transferência de Beneficiários - ViewTransfBenef
Requisito:	Possibilitar que os módulos da proposta origem virem desmarcados na proposta destino.
Implementação:	Foi liberado uma nova CPC para que, quando ativa, o sistema retorne os módulos da proposta origem desmarcados ao efetuar a transferência de um beneficiários.

2.12.14.3 DT Adição da informação de faixa etária congelada

Adição da informação de faixa etária congelada

Linha de Produto:	Datasul
Segmento:	Saúde
Módulo:	Gestão de Planos
Função:	HVP - Manutenção Contratos - ContractView
Requisito:	É necessária a adição da informação referente à "Faixa Etária Congelada?" para indicar quais faixas etárias estão congeladas nos Contratos.
Implementação:	Realizada implementação na tela de Contratos para que na aba "Faixa Etária Especial" seja exibida uma coluna de nome "Faixa Etária Congelada?" contendo o indicador referente ao congelamento da respectiva faixa etária.

2.12.14.4 DT Melhoria de desempenho na geração dos PDFs na transferência por DMAP

Melhoria de desempenho na geração dos PDFs na transferência por DMAP

Linha de Produto:	Datasul
Segmento:	Saúde
Módulo:	Gestão de Planos
Função:	HVP - Transferência de Beneficiários - ViewTransferBenef

Requisito:	Solicitado melhoria de desempenho na geração dos PDFs de DMAP após a realização da Transferência de Beneficiários .
Implementação:	Realizado ajuste nas rotinas de geração dos PDFs visando melhoras de desempenho.

2.12.14.5 DT Processo de Maioridade

Processo de Maioridade

Linha de Produto:	Datasul
Segmento:	Saúde
Módulo:	Gestão de Planos de Saúde
Função:	HVP - Venda de Planos - Manutenção Atualização Exclusão Programada - HMC0410A / DTVW12AA HVP - Venda de Planos - Manutenção Contratos - HVP.CONTRACTVIEW HRP - Estrutura do Produto - Manutenção Tipo de Planos de Saúde - HPR0110C HCG - Cadastros Gerais GP - Manutenção Motivos Cancelamento Genérico - CG0210D
Requisito:	Inclusão de nova parametrização e alteração da regra de exclusão programada de beneficiários para atender ao novo processo de maioridade.

Implementação:

Segue abaixo informações da parametrização para que a exclusão programa de beneficiários atenda ao novo processo de maioridade.

- Alteração no programa PR0110C - Manutenção Tipo de Planos de Saúde para inclusão dos novos parâmetros do processo de maioridade por tipo de plano de saúde.
 - Maioridade: (idade em que é considerado a maioridade do beneficiário)
 - Qtd. dias para excluir: (Quantidades de dias para efetuar a exclusão do beneficiário)
 - Excluir para: (Aniversário do beneficiário ou Final do Mês - último dia do mês)

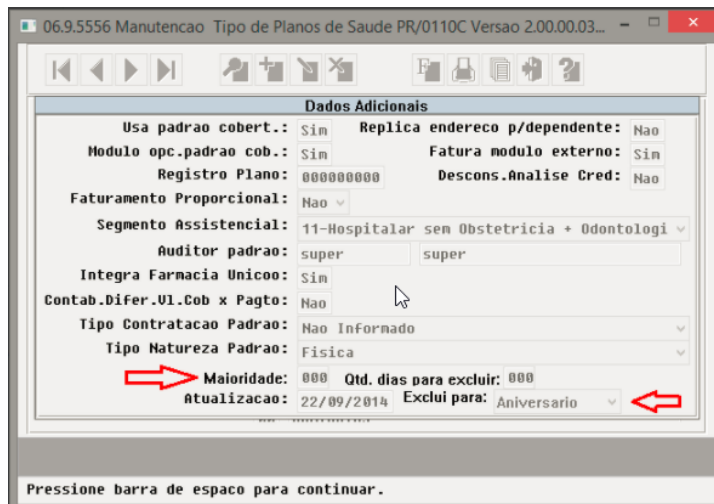

- Alteração do programa de Manutenção de Graus de Parentesco para inclusão de parâmetro para definir se o grau de parentesco permite processo de maioridade:

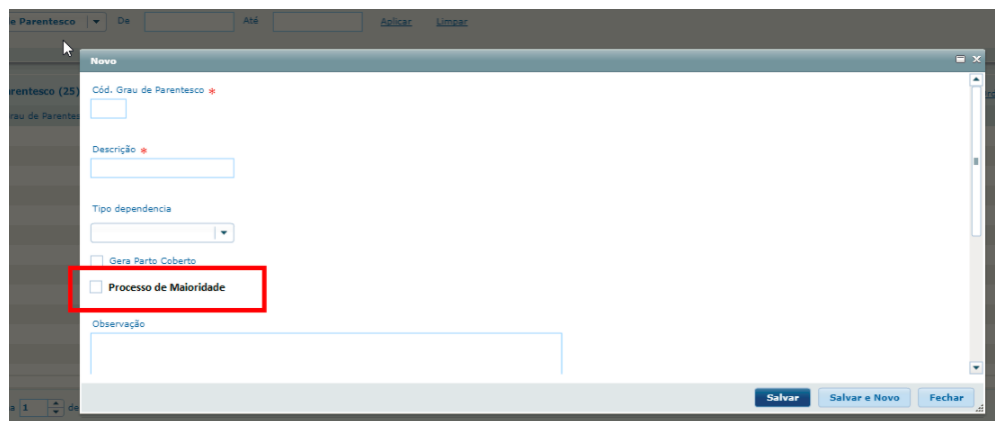

- Alteração da tela de visualização do programa de manutenção graus de Parentesco para inclusão da coluna "Maioridade"

Cód. Grau de Parentesco De [] Até [] Aplicar Limpar

Graus de Parentesco (28) - Exibindo# [1 - 28]

	Cód. Grau de ...	Descrição	Tipo depende...	Observação	Nível Depend...	Maioridade	Atualizacao
<input type="checkbox"/>	1	TITULAR	1		0	Não	30/03/2011
<input type="checkbox"/>	2	CONJUGE	2		0	Não	30/03/2011
<input type="checkbox"/>	3	COMPANHEIRO	6		0	Não	30/03/2011
<input type="checkbox"/>	4	FILHOS	3		0	SIM	29/10/2007
<input type="checkbox"/>	5	FILHOS INCAPAZ	3		0	SIM	29/10/2007
<input type="checkbox"/>	6	ENTEADO/TUTEL	6		0	SIM	29/10/2007
<input type="checkbox"/>	7	PAIS	5		0	Não	29/10/2007
<input type="checkbox"/>	8	OUTROS	6		0	SIM	29/10/2007
<input type="checkbox"/>	9	SOGRO/SOGRA	6		0	Não	29/10/2007

- Alteração do programa de Manutenção Motivos Cancelamento Genérico para inclusão de parâmetro para definir se o motivo de cancelamento permite processo de maioridade:

Novo

Alteração Contratual SIB

Obriga Auditoria

Selecionado por Padrão

Gerar protocolo Solicitação Exclusão

Processo maioridade

Atualização

Salvar Salvar e Novo Fechar

- Alteração da tela de visualização do programa de Manutenção Motivos Cancelamento Genérico para inclusão da coluna "Maioridade"

Motivo De [] De [] Até [] Aplicar Limpar

Motivo de Cancelamento (137) - Exibindo# [1 - 100]

	Entidade estr...	Descricao	Motivo	Demitidos/Ag...	Alteração cont...	Considera Apr...	Viavel Cliente	Atualizacao	Selec. Padrão	Obriga Auditoria	Maioridade
<input type="checkbox"/>	MC - Manutençã	FIM DO PERIODO DO	117	Não	Não	Sim	Não	12/09/2008	Não	Não	Não
<input type="checkbox"/>	MC - Manutençã	ORBITO	118	Não	Não	Sim	Sim	22/06/2009	Não	Não	Não
<input type="checkbox"/>	MC - Manutençã	EXCLUSAO POR DEMIS	119	Não	Não	Sim	Não	05/12/2012	Não	Não	Não
<input type="checkbox"/>	MC - Manutençã	EXCLUSAO DE DEPENDI	120	Não	Não	Sim	Não	05/12/2012	Não	Não	Não
<input type="checkbox"/>	MC - Manutençã	POR SOLICITACAO DC	121	Não	Não	Sim	Sim	19/12/2016	Não	Não	Não
<input checked="" type="checkbox"/>	MC - Manutençã	MAIORIDADE	122	Não	Não	Sim	Não	22/11/2016	Não	Não	Sim
<input type="checkbox"/>	MC - Manutençã	EXCLUSAO POR EFETI	123	Não	Não	Sim	Não	02/05/2012	Não	Não	Não

- Alteração na Manutenção Contratos - para inclusão dos parâmetros do processo de maioridade:
 - Combo box com opções "Definido na proposta" ou "Conforme Estrutura"
 - Definido na proposta: conforme configurações definidas diretamente na proposta
 - Conforme estrutura: conforme configurações definidas no tipo de plano.

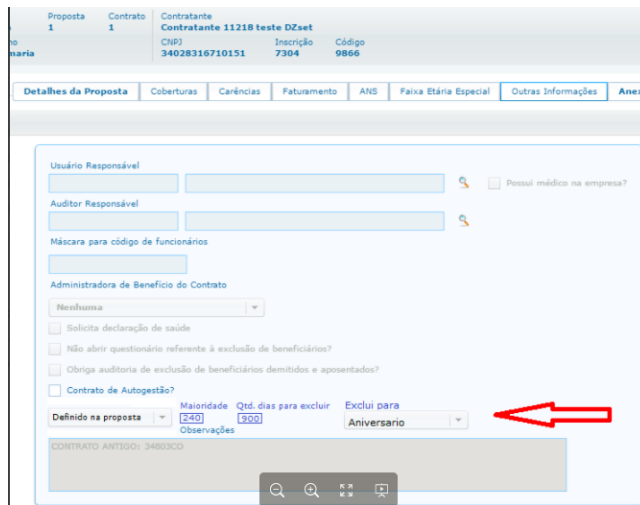

- Alteração dos programas mc0410a - Manutenção Atualização Exclusão Programada e o dtvw12aa para que atenda as regras do processo de maioridade.
 - Este seguirá a parametrização definida na estrutura ou na proposta.

Issue Relacionada	MFSWCA-594
--------------------------	------------

2.12.14.6 DT Seleção de Múltiplos Módulos Opcionais na Importação de Beneficiários CSV

Seleção de Múltiplos Módulos Opcionais na Importação de Beneficiários CSV

Linha de Produto:	Datasul
Segmento:	Saúde
Módulo:	Gestão de Planos
Função:	HVP - Importação de beneficiários CSV - ImportBenef.VIEWControlLotelImport
Requisito:	Selecionar mais de um módulo opcional na associativa "Beneficio x Contrato".

Implementação:

Realizada alteração para que sejam exibidos todos os módulos opcionais do contrato ao incluir ou alterar um "benefício", possibilitando selecionar vários módulos para cobertura do beneficiário:

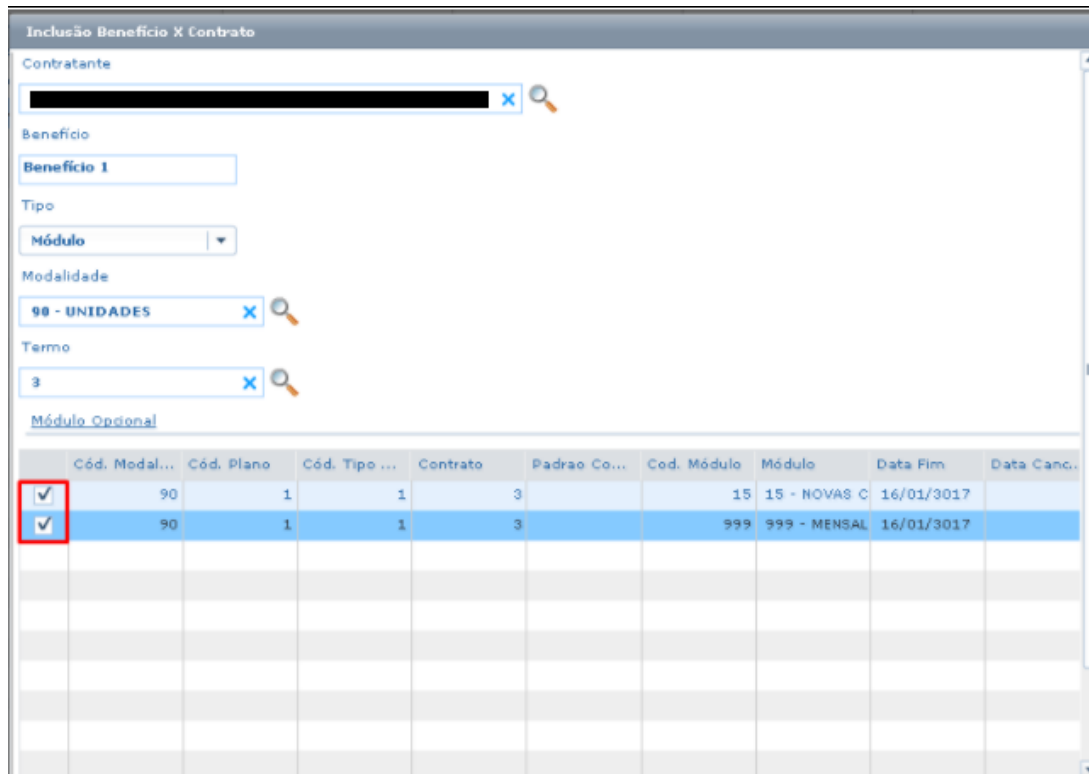

Módulos sendo exibidos na tela inicial do programa:

Caso seja utilizado Padrão de Cobertura, será exibida a listagem de módulos agregados ao padrão:

Inclusão Benefício X Contrato

Contratante: 175293 - [X] 🔍

Benefício: Benefício 1

Tipo: Módulo

Modalidade: 20 - PJ REGULAMENTADO [X] 🔍

Termo: 1260 [X] 🔍

Padrão de Cobertura: 89

Módulo Opcional

	Cód. Modal...	Cód. Plano	Cód. Tipo ...	Contrato	Padrao Co...	Cod. Módulo	Módulo	Data Fim	Data Canc..
<input checked="" type="checkbox"/>	20		1	1	1.260	7	7 - Acomodaç	01/11/3012	
<input checked="" type="checkbox"/>	20		1	1	1.260	8	8 - Hosp.Tab	01/11/3012	
<input checked="" type="checkbox"/>	20		1	1	1.260	9	9 - Diaria Hos	01/11/3012	
<input type="checkbox"/>	20		1	1	1.260	10	10 - Acomoda	01/11/3012	
<input type="checkbox"/>	20		1	1	1.260	11	11 - Parto	01/11/3012	
<input checked="" type="checkbox"/>	20		1	1	1.260	18	18 - UNIMED	01/11/3012	
<input type="checkbox"/>	20		1	1	1.260	19	19 - TRANSPC	01/11/3012	

Módulos exibidos na tela inicial:

Benefício X Contrato

Filtro: Contratante [v] [] [Aplicar]

Contratante	Benefício	Tipo	Modalidade	Termo	Padrao Cobertura	Módulo
<input type="checkbox"/>	175.293 15999	Módulo		90	3	15;999;
<input type="checkbox"/>	175.293 89	Módulo		20	1.260 89	18;19;
<input type="checkbox"/>	175.293 91	Módulo		20	1.260 91	18;
<input checked="" type="checkbox"/>	175.293 Benefício1	Módulo		20	1.260 89	7;8;9;18;

Issue Relacionada

DSAUGPSCONTRAT1-597

2.13 Tecnologia - Inovação - 12.1.20

2.13.1 DFWKAPI-322 - Simples Nacional Mashup

2.13.1.1 Consulta de Simples Nacional Através de API Mashup

Linha de Produto:	Datasul
Segmento:	Tecnologia
Módulo:	UTP
Função:	Mashup
Situação/Requisito:	Desenvolver consumo do serviço de consulta ao Simples Nacional na API de Mashup
Solução/Implementação:	Desenvolvidas formas de consumo do serviço de consulta ao Simples Nacional de forma que a imagem de verificação possa ser mostrada também em outras plataformas
Documento de Referência:	Receita Federal - Consulta Simples Nacional ⁸³

2.13.2 DFWKAPI-414 - Esconder Senha Log Envio E-mail

2.13.2.1 Esconder senha do log no envio de e-mail via Datasul MailService

Linha de Produto:	Datasul
Segmento:	Tecnologia
Módulo:	Básico - BTB
Função:	Envio de e-mail

⁸³ <http://tdn.totvs.com/display/FRAMJOI/Receita+Federal+-+Consulta+Simples+Nacional>

Situação/Requisito:	Ao enviar e-mail via Datasul MailService, a senha utilizada para autenticação do usuário no servidor está aparecendo aberta no log de execução
Solução/Implementação:	Esconder senha no log para que não fique exposta

2.13.3 DFWKAPI-890 - Exposicao objetos Datasul REST

2.13.3.1 DFWKAPI-890 - Exposição dos objetos de negócio no Datasul REST sem a necessidade de criação manual do JSON com a estrutura do serviço

Linha de Produto:	Datasul
Segmento:	Tecnologia
Módulo:	BAS - Básico
Função:	Datasul REST
Situação/Requisito:	No contexto atual, para consumo de funções no Datasul REST é necessário gerar o arquivo compilado, adicionar através da página <a href="http://servidor:porta/<sup>84</sup>dts/<sup>85</sup>datasul-rest/resources/api/application.wadl/add<sup>86</sup>">http://servidor:porta/⁸⁴dts/⁸⁵datasul-rest/resources/api/application.wadl/add⁸⁶ e adicionar o arquivo json gerado no TFS para que seja possível a utilização pelo cliente.
Solução/Implementação:	Foi alterada a forma de leitura dos arquivos para que seja apenas necessária a presença dos arquivos compilados visíveis no propath do AppServer. O arquivo json será gerado dinamicamente.

⁸⁴ <http://localhost:8080/datasul-rest/resources/api/application.wadl/add>

⁸⁵ <http://localhost:8080/datasul-rest/resources/dbo/application.wadl>

⁸⁶ <http://localhost:8080/datasul-rest/resources/api/application.wadl/add>

2.14 Vendas - Inovação - 12.1.20

2.14.1 Vendas e Faturamento - Inovação - 12.1.20

2.14.1.1 Cotações de Venda - Inovação - 12.1.20

812068 DMANVEN1-299 DT Manutenção Cotações

Manutenção Cotações

Linha de Produto:	Datasul
Segmento:	Manufatura
Módulo:	Cotações de Venda
Função:	QO0310 - Manutenção Cotações
Situação/Requisito:	Implantação do botão de Simulação de Cálculo, hoje disponível apenas para o pedido de venda e nota fiscal.
Solução/Implementação:	Foi adicionado à tela de manutenção de cotações o botão de simulação de cálculo.

2.14.1.2 Embarques - Inovação - 12.1.20

1514752 DMANVEN1-2853 DT Preparação Faturamento

Preparação Faturamento

Linha de Produto:	Datasul
Segmento:	Manufatura
Módulo:	Embarques
Função:	EQ0506 - Preparação Faturamento

Situação/Requisito:	Quando utilizada a opção para permitir a alocação com saldo negativo para itens controlados por lote, o sistema permite que seja feito o embarque com lote em branco, impedindo o processo somente ao faturar a nota fiscal, quando não é mais possível informar o lote.
Solução/Implementação:	Foram efetuadas alterações para que seja possível informar o lote padrão para saldo negativo já ao inserir o novo embarque, e também validações para que essa informação não possa ficar em branco quando utilizado o parâmetro tanto na tela de novo embarque quanto nos parâmetros do embarque.

2.14.1.3 Faturamento - Inovação - 12.1.20

1053148 DMANFAT1-1582 DT Faturamento de Pedidos

FT4002 - Faturamento de Pedidos

Linha de Produto:	Datasul
Segmento:	Manufatura
Módulo:	MFT - Faturamento
Função:	FT4002 - Faturamento de Pedidos

**Situação/
Requisito:**

Determinado cliente possui operações de Industrialização por Encomenda, isto é, comercializa produtos por encomenda e parte dos insumos usados na produção são enviados pelo cliente.

O processo inicia na área comercial que define as condições da venda do produto que será industrializado, por esse motivo, é necessário implantar um pedido de venda para que a nota fiscal de cobrança seja emitida de acordo com as condições comerciais registradas no pedido.

Na emissão da nota fiscal, é necessário demonstrar:

- O valor da mão-de-obra cobrada.
- O valor total dos insumos próprios aplicados na produção.
- O valor do ICMS calculado somente sobre o valor total dos insumos próprios.
- A lista de insumos próprios aplicados na produção (código do item, descrição e quantidade) nas informações complementares da nota.
- Os insumos enviados pelo cliente.

Nos itens da nota, devem constar o produto acabado cujo valor total será o valor do serviço mais o valor da mão-de-obra aplicada e os insumos que o cliente enviou (retorno simbólico).

Considerando os dados abaixo:

- Valor do insumo x1 enviado pelo cliente = \$ 10.
- Valor do insumo x2 enviado pelo cliente = \$ 20.
- Valor da mão-de-obra = \$ 50.
- Valor do insumo próprio x3 aplicado na produção = \$ 5.
- Valor do insumo próprio x4 aplicado na produção = \$ 15.

A nota fiscal deve ser emitida da seguinte forma:

- A nota deve possuir três itens:
 - Insumo x1 = \$ 10.
 - Insumo x2 = \$ 20.
 - Produto fabricado = \$ 70.
- Valor total da nota = \$ 100.
- Base do ICMS = \$ 20 (somente material aplicado).
- Informações Complementares:
 - Valor da mão-de-obra = \$ 50.
 - Valor do material aplicado = \$ 20.
 - Insumos aplicados (item, descrição, quantidade): x3, desc insumo x3, 1 pc / x4, desc insumo x4, 2 pc.

Solução/ Implementação:	<p>Foram implementados quatro parâmetros no cadastro de naturezas de operação:</p> <ol style="list-style-type: none"> a. Industrialização por Encomenda: Será usado para gerar automaticamente os itens da nota que irão baixar o saldo em poder de terceiros. b. Considera Estrutura ou Movimentos da Ordem: Define de onde devem ser buscados os componentes para fazer o retorno simbólico e a lista de insumos próprios. c. Demonstra Insumos Próprios na Observação: Determina se deve gerar a lista de insumos próprios nas informações complementares da nota. d. Demonstra Insumos Próprios na Observação do Item da Nota Fiscal ou na Nota Fiscal: Define em qual observação serão demonstrados os insumos próprios, no Item da Nota (apenas no XML), ou na Nota Fiscal (XML e Consulta de Nota). <p>O item fabricado sob encomenda deve ser cadastrado no pedido de venda com o valor de mão-de-obra e dos insumos próprios aplicados (somados).</p> <p>No campo “Fator Reajuste ICMS” do item (programa CD0903), deve ser informado o percentual de insumos próprios aplicados na produção em valores decimais (25% = 0,25); a base do ICMS é multiplicada por esse fator, dessa forma será possível calcular o ICMS somente sobre o valor dos insumos próprios.</p> <p>Esse fator também será usado para demonstrar nas informações complementares da nota o valor total de insumos próprios e o valor total da mão-de-obra.</p> <p>Na confirmação do cálculo da nota, o sistema identificará que se trata de uma operação de Industrialização por Encomenda e gerará automaticamente os itens da nota que deverão baixar o saldo em poder de terceiros com base nos componentes da estrutura que possuem tipo de controle igual a “consignado”.</p> <p>A quantidade do saldo em poder de terceiros de cada insumo será calculada em função da quantidade vendida do produto acabado pela quantidade informada na estrutura.</p> <p>Todos os componentes consignados deverão possuir saldo em poder de terceiros suficiente para baixar o saldo consumido pela produção da quantidade de produtos acabados faturados na nota; se algum componente não possuir saldo em poder de terceiros suficiente, o sistema deverá mostrar uma mensagem de inconsistência e impedir a emissão da nota.</p> <p>Na efetivação da nota, o sistema gerará a lista de insumos próprios com base nos itens da estrutura que não possuem tipo de controle igual a “consignado”, na observação do item ou da nota fiscal, conforme parametrizado na natureza de operação.</p>
------------------------------------	---------------------------------------------------------------------------------------------------------------------------------------------------------------------------------------------------------------------------------------------------------------------------------------------------------------------------------------------------------------------------------------------------------------------------------------------------------------------------------------------------------------------------------------------------------------------------------------------------------------------------------------------------------------------------------------------------------------------------------------------------------------------------------------------------------------------------------------------------------------------------------------------------------------------------------------------------------------------------------------------------------------------------------------------------------------------------------------------------------------------------------------------------------------------------------------------------------------------------------------------------------------------------------------------------------------------------------------------------------------------------------------------------------------------------------------------------------------------------------------------------------------------------------------------------------------------------------------------------------------------------------------------------------------------------------------------------------------------------------------------------------------------------------------------------------------------------------------------------------------------------------------------------------------------------------------------------------------------------------------------------------------------------------------------------------------------------------------------------------------------------------------------------------------------------------------------------------------------------------------------------------------------------------------------------------------------------------------------------------------------------------------------------------------------------------------------------------------------------------------------------------------------------------------------------------------------------------------------------------------------------------

1097361 DMANFAT1-1083 DT Sugerir Preço Médio do Item

FT4003 - Cálculo de Notas Fiscais

Linha de Produto:	Datasul
--------------------------	---------

Segmento:	Manufatura
Módulo:	MFT - Faturamento
Função:	FT4003 - Cálculo de Notas Fiscais
Situação/ Requisito:	Em função de alguns impactos do Bloco K, houve a necessidade de emitir notas fiscais de estornos, perdas, roubos ou depreciação, CFOP 5927. No entanto, o sistema não disponibiliza uma opção de trazer automático o preço médio do item no momento da inclusão do item na nota fiscal.
Solução/ Implementação:	<p>Foi incluído o parâmetro Sugerir Preço Médio do Item no programa CD0620 – Cadastro CFOPS Naturezas de Operação. Ao assinalar esse parâmetro, o sistema sugere o valor do médio do item informado, programa CS0602 – Item – pasta Custo Unit, na inclusão dele na nota fiscal (FT4003 – Cálculo de Notas Fiscais).</p> <p>Também é possível verificar o parâmetro na Consulta CFOP Natureza de Operação - CD0621 e na Listagem CFOP Naturezas de Operação - CD0622.</p> <div style="border: 1px solid #ccc; padding: 10px; margin-top: 10px;"> <p> Importante: A sugestão do preço médio será apenas para notas sem pedido de venda.</p> </div>

1377036 DMANFAT1-2201 DT Estrutura do Bem Importado

FT0525 - Estrutura do Bem Importado

Linha de Produto:	Datasul
Segmento:	Manufatura
Módulo:	MFT - Faturamento
Função:	FT0525 - Estrutura do Bem Importado

Situação/Requisito:	<p>O programa FT0522 - Geração da Estrutura do Bem Importado para FCI gera a estrutura do item para FCI somente para os estabelecimentos no qual o item já foi movimentado.</p> <p>No caso de produtos fabricados por encomenda, geralmente o usuário cadastra um item novo, portanto, ainda que não teve movimentação no estabelecimento onde será fabricado.</p> <p>Por esse motivo, o programa FT0522 não gera a estrutura do item para a FCI fazendo com que o usuário tenha que cadastrá-la manualmente pelo programa FT0525 - Estrutura do Bem Importado.</p>
Solução/Implementação:	<p>Para resolver a situação referente à geração da estrutura de itens novos no programa FT0522 (não gera a estrutura para os itens novos), foi implementado o botão “Gerar Estrutura” na barra de ferramentas do programa FT0525 - Estrutura do Bem Importado.</p> <p>Esse botão permite executar a geração automática da estrutura do item (procedimento semelhante ao executado pelo FT0522), ainda que não tenha movimento no estabelecimento.</p> <p>Quando o usuário clica sobre esse botão, o sistema solicita o código do estabelecimento para onde deve ser gerada a estrutura do bem importado.</p>

2.14.1.4 Pedidos - Inovação - 12.1.20

177762 DMANVEN1-256 DT Opções do menu do Portal do Representante não podem ocultas ou removidas

PD4000 - Implantação Pedidos

Linha de Produto:	Datasul
Segmento:	Manufatura
Módulo:	MPD- Pedidos
Função:	Portal de Representantes / Clientes
Situação/Requisito:	Atualmente no Portal do Representante / Clientes não é possível ocultar ou remover as opções de menu.
Solução/Implementação:	Foram efetuadas alterações para que o usuário consiga ocultar ou remover as opções de menu para os perfis cliente e representante na configuração de clientes e representantes, através da aba "Menu do Portal de Vendas".

713885 DMANVEN1-227 DT Portal de Vendas para Representantes - Impressão de boleto

Portal de Representantes/Clientes

Linha de Produto:	Datasul
Segmento:	Backoffice
Módulo:	Pedidos
Função:	Portal de Vendas - Perfil Representante / Clientes
Situação/Requisito:	No portal de representantes / clientes não há a opção da geração do boleto referente a pedidos nas notas fiscais geradas.
Solução/Implementação:	Foi adicionada o botão "Boleto" junto a notas fiscais do portal para representante e cliente.

719157 DMANVEN1-243 DT Portal de Representantes

Portal de Representantes

Linha de Produto:	Datasul
Segmento:	Manufatura
Módulo:	Pedidos
Função:	Portal de Vendas - Perfil Representante
Situação/Requisito:	No portal de representantes não há a opção de visualizar o último preço praticado para cada cliente por produto.
Solução/Implementação:	Foi adicionada à aba Reposição da implantação de pedidos no Portal a informação do último preço praticado para cada item.

919154 DMANVEN1-197 DT Parâmetros Avaliação de Crédito

CM0101 - Parâmetros Avaliação de Crédito

Linha de Produto:	Datasul
Segmento:	Backoffice
Módulo:	Avaliação de Crédito
Função:	CM0101 - Parâmetros Avaliação de Crédito
Situação/Requisito:	Pedidos com natureza de operação que não geram duplicatas são considerados para avaliação de crédito.
Solução/Implementação:	Criado um parâmetro novo no CM0101 (Avalia Crédito Pedido Não Gera Duplicata) para definir se pedidos com natureza de operação que não geram duplicatas devem passar por análise de crédito.
Tickets relacionados:	919154

1517811 DMANVEN1-1998 DT Portal Representantes - Cópia de pedido

Portal - Representante

Linha de Produto:	Datasul
Segmento:	Manufatura
Módulo:	MPD- Pedidos
Função:	Portal de Representantes
Situação/Requisito:	Atualmente no Portal de Representante não é possível efetuar a cópia de um pedido para vários clientes.
Solução/Implementação:	Foram efetuadas alterações para que o usuário consiga efetuar a cópia de um determinado pedido, para quantos clientes for necessário assim como funciona atualmente no PD4000, a funcionalidade é a mesma.

1707890 DMANVEN1-2561 DT Portal do Representante - consulta pedidos e consulta notas descrição do item + narrativa

Notas fiscais dos clientes | Portal de Vendas

Linha de Produto:	Datasul
Segmento:	Manufatura
Módulo:	Pedidos
Função:	Notas fiscais dos clientes Portal de Vendas
Situação/Requisito:	Quando o cliente trabalha com itens configurados, a descrição dos itens não demonstra exatamente o que está sendo vendido.
Solução/Implementação:	Incluimos o campo Narrativa na consulta de "Notas fiscais dos clientes" no "Portal de Vendas".

3 Legislação - 12.1.20

3.1 Controladoria e Finanças - Legislação - 12.1.20

3.1.1 Universal Financeiro - Legislação - 12.1.20

3.1.1.1 DMANFIN1-995 DT Informar o Tipo de Serviço e informação de Mão de Obra/Empreitada

UFN011 - Manutenção Cliente Financeiro

Linha de Produto:	Datasul
Segmento:	Manufatura
Módulo:	Universal Financeiro
Função:	UFN011 - Manutenção Cliente Financeiro
Situação/ Requisito:	Permitir informar o Código de Tipo de Serviço Mão de Obra e informar se o Cliente Financeiro é do tipo Mão de Obra/Empreitada nas telas do UFN011 - Manutenção Cliente Financeiro.
Solução/ Implementação:	Foram incluídos dois novos campos nas telas do UFN011 - campo Mão de Obra/Empreitada e campo Tipo de Serviço Mão de Obra. <ul style="list-style-type: none"> • Esses campos poderão ser alterados se o Cliente Financeiro for Pessoa Jurídica; • Novos campos aparecem somente se o país da Pessoa Jurídica for Brasil; • O campo Tipo de Serviço Mão de Obra habilita apenas se o campo Mão de Obra/Empreitada estiver marcado como "Sim".
Requisito:	DMANFIN1-995
Documento de Referência:	Manutenção Cliente Financeiro - UFN011AA ⁸⁷

⁸⁷ <http://tdn.totvs.com/pages/viewpage.action?pagelId=235589779>

3.1.1.2 DMANFIN1-3187 DT Informar o Tipo de Serviço e informação de Mão de Obra/Empreitada

UFN003 - Cadastro Fornecedor Financeiro

Linha de Produto:	Datasul
Segmento:	Manufatura
Módulo:	Universal Financeiro
Função:	UFN003 - Cadastro Fornecedor Financeiro
Situação/ Requisito:	Permitir informar o Código de Tipo de Serviço Mão de Obra e informar se o Fornecedor Financeiro é do tipo Mão de Obra/Empreitada nas telas do UFN003 - Cadastro Fornecedor Financeiro.
Solução/ Implementação:	<p>Foram incluídos dois novos campos nas telas do UFN003 - campo Mão de Obra/Empreitada e campo Tipo de Serviço Mão de Obra.</p> <div style="border: 1px solid #f9c77d; padding: 10px; margin-top: 10px;"> <p> • Esses campos poderão ser alterados se o Fornecedor Financeiro for Pessoa Jurídica;</p> <p>• Novos campos aparecem somente se o país da pessoa jurídica for Brasil;</p> <p>• O campo Tipo de Serviço Mão de Obra habilita apenas se o campo Mão de Obra/Empreitada estiver marcado como "Sim".</p> </div>
Requisito:	DMANFIN1-3187
Documento de Referência:	Manutenção Fornecedor Financeiro - UFN003AA ⁸⁸

3.2 Fiscal - Legislação - 12.1.20

⁸⁸ <http://tdn.totvs.com/pages/viewpage.action?pagelId=235599245>

3.2.1 Configurador Layout Fiscal - Legislação - 12.1.20

3.2.1.1 DT BLOCO K - Ato Cotepe 48/2017

BLOCO K - Ato Cotepe 48/2017

Características do Requisito

Linha de Produto:	Datasul					
Segmento:	Manufatura					
Módulo:	MLF - Configurador Layout Fiscal					
Rotina:	<table border="1"> <thead> <tr> <th>Rotina</th> <th>Nome Técnico</th> </tr> </thead> <tbody> <tr> <td>LF0201</td> <td>Gerador de Arquivos do Layout</td> </tr> </tbody> </table>		Rotina	Nome Técnico	LF0201	Gerador de Arquivos do Layout
Rotina	Nome Técnico					
LF0201	Gerador de Arquivos do Layout					
Requisito (ISSUE):	DMANFISDTS-3740, DMANFISDTS-3741					
País(es):	BRASIL					
Banco(s) de Dados:	Progress, Oracle, SQL					
Tabelas Utilizadas:	dwf-conjta-op dwf-conjta-produz dwf-conjta-consum dwf-conjta-terc dwf-conjta-terc-it dwf-conjta-terc-in dwf-digita-conjta-op dwf-digita-conjta-produz dwf-digita-conjta-consum dwf-digita-conjta-terc dwf-digita-conjta-terc-it dwf-digita-conjta-terc-in					
Sistema(s) Operacional(is):	Windows® / Linux®					

Descrição

O programa LF0201 foi alterado para que sejam gerados os novos registros solicitados pelo Ato Cotepe 48/2017 (K290, K291, K292, K300, K301 e K302).

Desenvolvimento

Programa LF0201

Detalhes Novos Registros:

a) Foi desenvolvida a leitura dos registros K290/K291/K292 para o SPED Fiscal, com os dados gerados nas tabelas:

- **dwf-conjta-op / dwf-digita-conjta-op** (K290 / Digita K290)
- **dwf-conjta-produz / dwf-digita-produz** (K291 / Digita K291)
- **dwf-conjta-consum / dwf-digita-consum** (K292 / Digita K292)

i. Layout K290

REGISTRO K290: PRODUÇÃO CONJUNTA – ORDEM DE PRODUÇÃO

Nº	Campo	Descrição	Tipo	Tam	Dec	Obrig.
01	REG	Texto fixo contendo "K290"	C	4	-	O
02	DT_INI_OP	Data de início da ordem de produção	N	8	-	OC
03	DT_FIN_OP	Data de conclusão da ordem de produção	N	8	-	OC
04	COD_DOC_OP	Código de identificação da ordem de produção	C	30	-	OC

ii. Layout K291

REGISTRO K291: PRODUÇÃO CONJUNTA - ITENS PRODUZIDOS

Nº	Campo	Descrição	Tipo	Tam	Dec	Obrig.
01	REG	Texto fixo contendo "K291"	C	4	-	O
02	COD_ITEM	Código do item produzido (campo 02 do Registro 0200)	C	60	-	O
03	QTD	Quantidade de produção acabada	N	-	3	O

iii. Layout K292

REGISTRO K292: PRODUÇÃO CONJUNTA – INSUMOS CONSUMIDOS

Nº	Campo	Descrição	Tipo	Tam	Dec	Obrig.
01	REG	Texto fixo contendo "K292"	C	4	-	O
02	COD_ITEM	Código do insumo/componente consumido (campo 02 do Registro 0200)	C	60	-	O
03	QTD	Quantidade consumida	N	-	3	O

b) Foi desenvolvida a leitura dos registros K300/K301/K302 para o SPED Fiscal, com os dados gerados nas tabelas:

- **dwf-conjta-terc / dwf-digita-conjta-terc** (K300 / Digita K300)
- **dwf-conjta-terc-it / dwf-digita-conjta-terc-it** (K301 / Digita K301)
- **dwf-conjta-terc-in / dwf-digita-conjta-terc-in** (K302 / Digita K302)

i. Layout K300

REGISTRO K300: PRODUÇÃO CONJUNTA – INDUSTRIALIZAÇÃO EFETUADA POR TERCEIROS

Nº	Campo	Descrição	Tipo	Tam	Dec	Obrig.
01	REG	Texto fixo contendo "K300"	C	4	-	O
02	DT_PROD	Data do reconhecimento da produção ocorrida no terceiro	N	8	-	O

ii. Layout K301

REGISTRO K301: PRODUÇÃO CONJUNTA – INDUSTRIALIZAÇÃO EFETUADA POR TERCEIROS – ITENS PRODUZIDOS

Nº	Campo	Descrição	Tipo	Tam	Dec	Obrig.
01	REG	Texto fixo contendo "K301"	C	4	-	O
02	COD_ITEM	Código do item produzido (campo 02 do Registro 0200)	C	60	-	O
03	QTD	Quantidade produzida	N	-	3	O

iii. Layout K302

REGISTRO K302: PRODUÇÃO CONJUNTA – INDUSTRIALIZAÇÃO EFETUADA POR TERCEIROS – INSUMOS CONSUMIDOS

Nº	Campo	Descrição	Tipo	Tam	Dec	Obrig.
01	REG	Texto fixo contendo "K302"	C	4	-	O
02	COD_ITEM	Código do insumo (campo 02 do Registro 0200)	C	60	-	O
03	QTD	Quantidade consumida	N	-	3	O

Procedimento para Implantação

- Estar com os programas atualizados no propath.
- Importar o leiaute do SPED Fiscal, 128 (V011) para geração do arquivo até  31/12/2017 e o leiaute 12 (V012) para geração do arquivo a partir de  01/01/2018.

3.2.1.2 DT Desconsiderar Devolução de Compra sem Crédito

Desconsiderar Devolução de Compra sem Crédito

Linha de Produto:	Datasul
Segmento:	Manufatura

Módulo:	MLF - Configurador Layout Fiscal
Função:	LF0215 - Gerador de arquivos SPED PIS/COFINS
Situação/ Requisito:	Atualmente, as devoluções de compra (saídas tipo NFD) são apresentadas no arquivo do Sped Contribuições, independente de a nota fiscal de origem (entrada) ter ou não crédito de PIS/COFINS. Contudo, conforme o Guia Prático, as devoluções de compra devem ser apresentadas no Sped Contribuições somente se a nota fiscal de entrada teve crédito do imposto.
Solução/ Implementação:	Foi alterada a geração do SPED Contribuições para demonstrar no arquivo as devoluções de compra, somente quando a nota de origem teve crédito de PIS/COFINS.
Tickets relacionados:	1486767 / 1520499
Requisito:	DMANFISDTS-2931

3.2.1.3 DT Extração Registro C890 - SPED Fiscal

Extração Registro C890 - SPED Fiscal

Características do Requisito

Linha de Produto:	Datasul				
Segmento:	Manufatura				
Módulo:	MLF - Layout Fiscal				
Rotina:	<table border="1"> <thead> <tr> <th>Rotina</th> <th>Nome Técnico</th> </tr> </thead> <tbody> <tr> <td>LF0202</td> <td>Extrator das Informações do EMS</td> </tr> </tbody> </table>	Rotina	Nome Técnico	LF0202	Extrator das Informações do EMS
Rotina	Nome Técnico				
LF0202	Extrator das Informações do EMS				
Requisito/Story/Issue:	DMANFISDTS-3694				
País(es):	Brasil				
Banco(s) de Dados:	Oracle, SQL e Progress.				

Sistema(s) Operacional(is):	Windows®/Linux®
------------------------------------	-----------------

Descrição

Realizar a extração para o módulo Layout Fiscal (MLF) dos registros de Cupom Fiscal Eletrônico (modelo 59), existentes no módulo Obrigações Fiscais (MOF) para a geração na EFD ICMS/IPI - Registro C890 para as empresas com Perfil B.

CD7070 - Função Liberação Especial

No programa de liberação especial por função, foi definida a função **"FIS|CFE-OF|01"**. Quando estiver **"Ativa"**, são extraídos para o MLF, nas tabelas de Cupom Fiscal Eletrônico (SAT CF-e), os documentos fiscais modelo 59 que estão em OF.

LF0202 - Extrator das Informações EMS

Quando a função **"FIS|CFE-OF|01"** estiver **"Ativa"**, são extraídos os documentos fiscais modelo 59 (Cupom Fiscal Eletrônico) que estão em OF para o módulo do MLF, gerando os registros **C800, C850, C860**.

Neste desenvolvimento, passa a ser gerada, também, a tabela CF-e Res Diário CF-e p/ eq SAT (dwf-cfe-resum-eqpto-sat), atendendo ao registro **C890** - Resumo Diário do CF-e SAT (Código 59) Por Equipamento SAT-CF-e.

Estabelec	Modelo Doc	Documento Inicial/Final	SAT	CF-e	Sit Trib ICMS	CFOP	Observação Fiscal	Redução Z	Valor Documento	% ICMS	VI Base ICMS	Vlr ICMS
1	59	0002901/0002901	1	000	5101			29/01/2018	1.150,00	18,00	2.000,00	360,0000
1	59	0002901/0002901	1	100	5101			29/01/2018	50,00	18,00	50,00	9,0000
1	59	20170303/20170303	13	000	5102	31		03/03/2017	7.069,19	12,00	6.545,55	785,4700
1	59	20170303/20170303	13	800	5101	30		03/03/2017	11.940,49	12,00	10.854,99	1.302,6000
1	59	20170303/20170303	13	800	5102	31		03/03/2017	2.200,00	12,00	2.000,00	240,0000
1	59	20170405/20170405	1	000	5101			08/03/2017	5.026,32	12,00	4.654,00	558,4800
1	59	20170405/20170405	1	000	5102			08/03/2017	6.986,52	12,00	6.469,00	776,2600

⚠ Atenção:

A extração dos documentos fiscais modelo 59 (Cupom Fiscal Eletrônico) para SPED Fiscal EFD ICMS/IPI nos registros C860 e C890, é efetuada somente para empresas no Perfil B

3.2.1.4 DT Gerar Código NCM no Registro 0200 no SPED Fiscal sempre que houver

LF0201 - Gerador de arquivos do layout

Linha de Produto:	Datasul.
--------------------------	----------

Segmento:	Manufatura.
Módulo:	MLF - Configurador Layout Fiscal.
Função:	LF0201 - Gerador de arquivos do layout.
Situação/Requisito:	<p>Não é gerado o NCM no registro 0200 do SPED Fiscal, quando o estabelecimento não é contribuinte de IPI, ou o tipo do item é igual "7,8,9,10 ou 99".</p> <p>Mas conforme o guia-prático o campo deve ser demonstrando quando: "empresas industriais ou equiparadas é obrigatório informar o Código NCM, conforme a Nomenclatura Comum do MERCOSUL. Não existe COD-NCM para serviços. Para as demais empresas, é obrigatória a informação da NCM para os itens importados, exportados ou, no caso de substituição tributária, para os itens sujeitos à substituição, quando houver a retenção do ICMS."</p>
Solução/Implementação:	Foi desenvolvida a função "gera-ncm-item " que quando ativada via CD7070 (função liberação especial), demonstrará a NCM para todos os itens independente da parametrização, pois conforme o guia-prático o campo é obrigatório quando houver.
Tickets relacionados:	1090164.
Requisito:	DMANFISDTS-3165.

3.2.1.5 DT Registro A100 campo 10 DT_DOC

LF0215 - Gerador de Arquivos SPED PIS/COFINS

Linha de Produto:	Datasul
Segmento:	Manufatura
Módulo:	MLF - Configurador Layout Fiscal
Função:	LF0215 - .Gerador de Arquivos SPED PIS/COFINS
Situação/Requisito:	Na geração do SPED Contribuições no campo 10 (DT_DOC) do registro A100 é gerada a data do documento, mas conforme o guia-prático deve ser demonstrada a data de emissão do documento.

Solução/Implementação:	Foi alterada a geração do arquivo para demonstrar a data de emissão do documento fiscal no campo 10 (DT_DOC) do registro A100.
Tickets relacionados:	833318
Requisito:	DMANFISDTS-3481

3.2.1.6 DT SEF II - CFOPs Não incentivados 8535/8540

SEF II - CFOPs Não incentivados 8535/8540

Características do Requisito

Linha de Produto:	<i>Datasul</i>							
Segmento:	<i>Manufatura</i>							
Módulo:	<i>MLF - Configurador Layout Fiscal</i>							
Rotina:	<table border="1"> <thead> <tr> <th>Rotina</th> <th>Nome Técnico</th> </tr> </thead> <tbody> <tr> <td>LF0220</td> <td>SEF2 PE – Gerador Arquivo Fiscal SEF II</td> </tr> <tr> <td>LF0220E</td> <td>Parâmetros CFOPs</td> </tr> </tbody> </table>		Rotina	Nome Técnico	LF0220	SEF2 PE – Gerador Arquivo Fiscal SEF II	LF0220E	Parâmetros CFOPs
Rotina	Nome Técnico							
LF0220	SEF2 PE – Gerador Arquivo Fiscal SEF II							
LF0220E	Parâmetros CFOPs							
Requisito/Story/Issue:	DMANFISDTS-2655							
País(es):	<i>Brasil</i>							
Banco(s) de Dados:	<i>Oracle, SQL e Progress</i>							
Sistema(s) Operacional(is):	<i>Windows®/Linux®</i>							

Descrição

O programa LF0220 foi alterado para permitir informar CFOPs a serem desconsiderados como incentivados nos registros 8535 e 8540.

Procedimento para Implantação

Atualização do ambiente:

1. As alterações descritas neste documento técnico serão liberadas no Release/Update 12.1.19. Portanto, os clientes deverão estar nessa versão do sistema, para que as alterações tratadas por este documento possam ser utilizadas;

Procedimento para Utilização

Programa LF0220 - SEF2 PE – Gerador Arquivo Fiscal SEF II

- O botão "CFOPs Expurgados" foi substituído pelo botão "Parâmetros CFOPs"

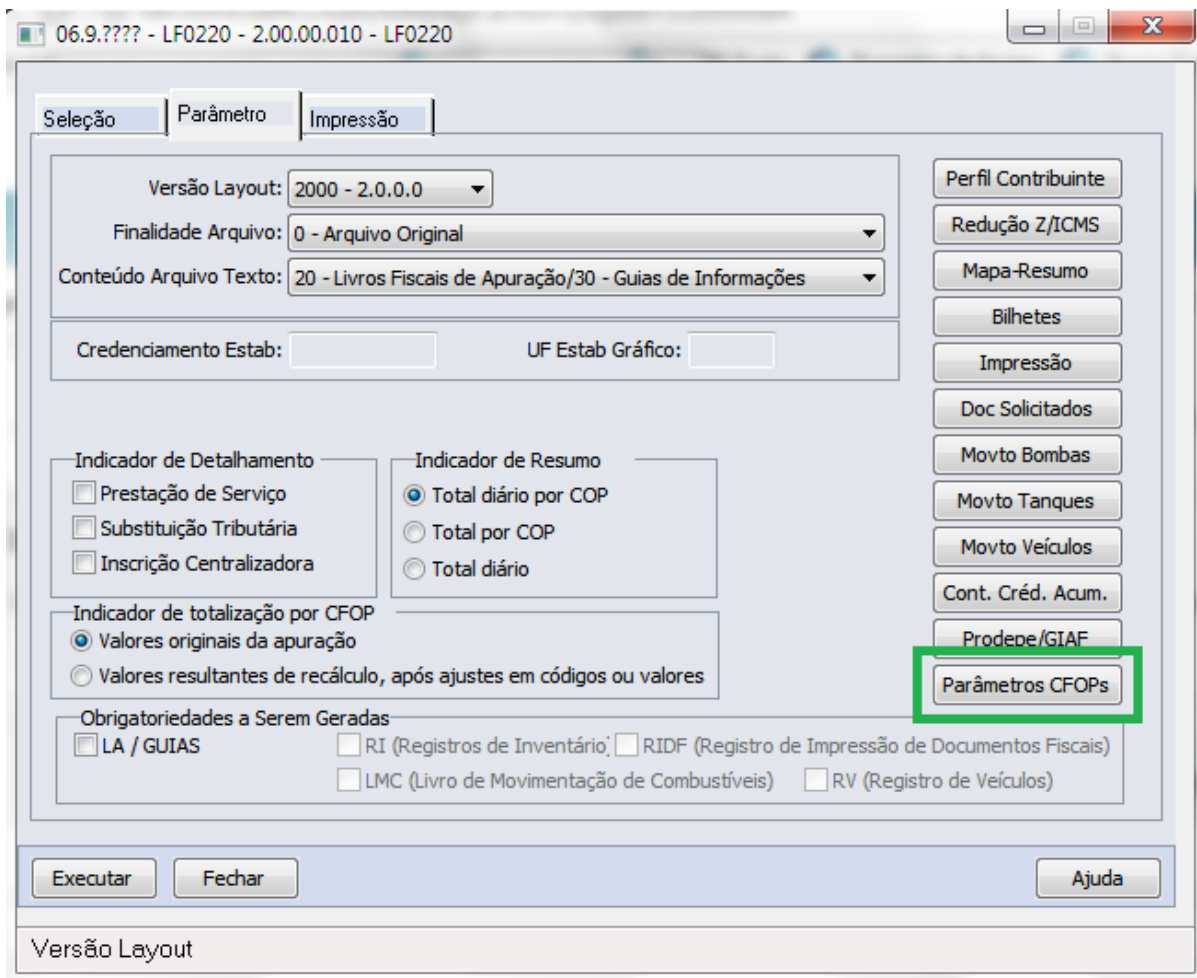

Programa LF0220E - Parâmetros CFOPs

- A tela foi alterada para trabalhar com pastas.

- Na primeira pasta, encontra-se o cadastro de CFOPs Expurgados para o registro 8040.

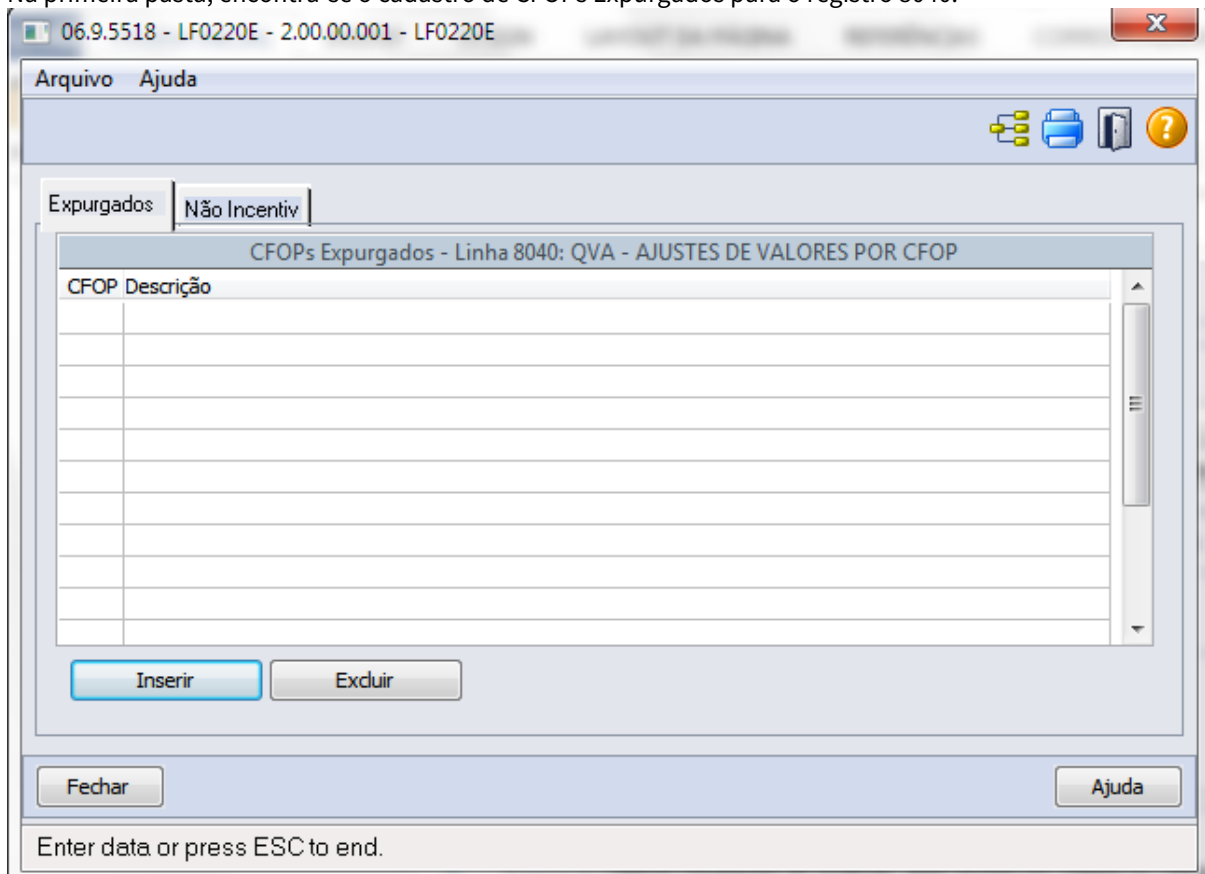

- Na segunda pasta, encontra-se o cadastro de CFOPs Não Incentivados para os registros 8535 e 8540.

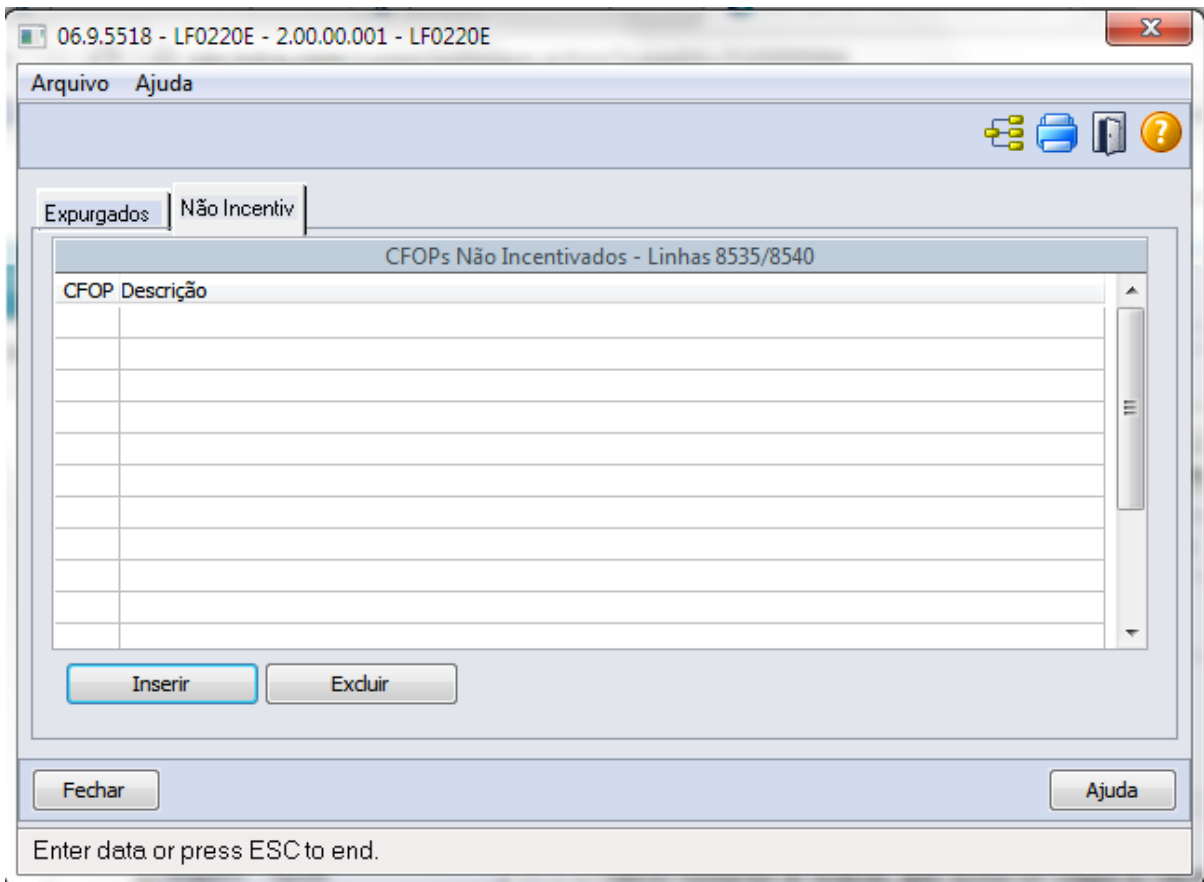

- As CFOPs cadastradas na pasta "Não Incentiv", farão com que o indicador de incentivo dos registros 8535 (Campo 9) e 8540 (Campo 8) com as CFOPs correspondentes sejam alterados para "1 – Item sem incentivo".

Exemplo: O item ".COMPRAS" é incentivado.
 Antes da parametrização do CFOP não incentivado no LF0220E:

197	8540 25000,00 1551 17,00 1 2
198	8530 1 0 13 01 1 0005252 13042017 1000,00 0,00 0,00
199	8535 1 .COMPRAS 5949 1 2
200	8540 1000,00 5949 1 2
201	8530 1 0 13 01 1 0033327 15052017 105,00 5,00 0,85
202	8535 1 .COMPRAS.FISICO 5101 5,00 17,00 0,85 0 1
203	8535 2 .COMPRAS.FISICO 5101 0 1

Após incluir a CFOP “5949” na pasta "Não Incentiv" do LF0220E:

197	8540 25000,00 1551 17,00 1 2
198	8530 1 0 13 01 1 0005252 13042017 1000,00 0,00 0,00
199	8535 1 .COMPRAS 5949 1 1
200	8540 1000,00 5949 1 1
201	8530 1 0 13 01 1 0033327 15052017 105,00 5,00 0,85
202	8535 1 .COMPRAS.FISICO 5101 5,00 17,00 0,85 0 1
203	8535 2 .COMPRAS.FISICO 5101 0 1

3.2.1.7 DT SPED Contribuições NCM Registro 0200

LF0215 - Gerador de Arquivos SPED PIS/COFINS

Linha de Produto:	Datasul
Segmento:	Manufatura
Módulo:	MLF - Configurador Layout Fiscal
Função:	LF0215 - Gerador de Arquivos SPED PIS/COFINS

Situação/ Requisito:	<p>Não é gerado o NCM no registro 0200 do SPED Contribuições, quando o estabelecimento não é contribuinte de IPI, ou o tipo do item é igual "7,8,9,10 ou 99".</p> <p>Mas conforme o guia prático, o campo deve ser demonstrando quando: "empresas industriais ou equiparadas é obrigatório informar o Código NCM, conforme a Nomenclatura Comum do MERCOSUL. Não existe COD-NCM para serviços. Para as demais empresas, é obrigatória a informação da NCM para os itens importados, exportados ou, no caso de substituição tributária, para os itens sujeitos à substituição, quando houver a retenção do ICMS."</p>
Solução/ Implementação:	Foi desenvolvida a função "gera-ncm-item" que quando ativada via CD7070 (função liberação especial), demonstrará a NCM para todos os itens independente da parametrização, pois, conforme o guia-prático, o campo é obrigatório quando houver.
Requisito:	DMANFSDTS-3166

3.2.2 Obrigações Fiscais - Legislação - 12.1.20

3.2.2.1 DT Extrator Datasul TAF - EFD-ICMS IPI - Ato Cotepe 48 de 2017

Extrator Datasul TAF - EFD-ICMS IPI - Ato Cotepe 48 de 2017

Características do Requisito:

Linha de Produto:	Datasul					
Segmento:	Manufatura					
Módulo:	MOF - Obrigações Fiscais					
Rotina:	<table border="1"> <thead> <tr> <th>Rotina</th> <th>Nome Técnico</th> </tr> </thead> <tbody> <tr> <td>OF1001</td> <td>Extrator das informações do produto Datasul para o TAF</td> </tr> </tbody> </table>		Rotina	Nome Técnico	OF1001	Extrator das informações do produto Datasul para o TAF
Rotina	Nome Técnico					
OF1001	Extrator das informações do produto Datasul para o TAF					
Requisito/Story/Issue:	DMANFSDTS-2343, DMANFSDTS-3321, DMANFSDTS-3322, DMANFSDTS-3323, DMANFSDTS-3327					
País(es):	Brasil					

Banco(s) de Dados:	Progress, Oracle e SQL
Sistema(s) Operacional(is):	Windows®/Linux®

Descrição:

O Ato Cotepe ICMS 48/2017, promoveu alterações no SPED Fiscal EFD ICMS/IPI, gerando desenvolvimentos no Extrator TAF X Datasul:

SPED Fiscal EFD ICMS/IPI	Extrator TAF x Datasul
Registro 1100: incluído o documento "2-Declaração Única de Exportação" no campo 2	Desenvolvida alteração no registro T066: alteração no campo 2-IND_DOC
Registro D100: incluídos os campos 24-COD_MUN_ORIG e 25-COD_MUN_DEST	Desenvolvida alteração no registro T013: inclusão dos campos: 67-COD_MUN_ORIG e 68-COD_MUN_DEST
Registro E530: incluído o indicador 3-Documento Fiscal Antes fixo, no Datasul passou a gerar os campos 5-IND_DOC e 6-NUM_DOC	Desenvolvida alteração no registro T022AA: alteração nos campos 6-IND_DOC e 7-NUM_DOC
Registro E531: incluído o registro, obrigatório quando indicador da origem for igual a 3 (E530)	Desenvolvido o registro T022AD (Documento do Ajuste referente ao registro T022AA)
Registro C176: incluído no campo 19 o código do motivo do ressarcimento: 5-Exportação	Desenvolvida alteração do registro T015AG: alteração no campo 19-COD_MOT_RES

Procedimentos para Implantação:

Após a atualização do ambiente, antes de iniciar o processamento do programa Extrator (OF1001), são pré-requisitos para o funcionamento da rotina do Extrator do TAF:

1. As alterações descritas neste documento técnico serão liberadas no Release/Update 12.1.20. Portanto, os clientes deverão estar nessa versão do sistema para que as alterações tratadas por este documento possam ser utilizadas.
2. Existem duas formas de integrar as informações com o TAF, por importação de "Arquivo Texto" ou "Web Service", caso opte por integração WS é necessário verificar previamente o documento técnico [DT Extrator Datasul TAF Web Service](#)⁸⁹

Procedimentos para Utilização:

OF1001 - Extração das informações do ERP Datasul para o TAF

⁸⁹ <http://tdn.totvs.com/display/LDT/DT+Extrator+Datasul+TAF+Web+Service>

Desenvolvimentos baseados no layout único do extrator TAF (01. Layout Único Atual⁹⁰).

Registros T066, T013 e T015AG:

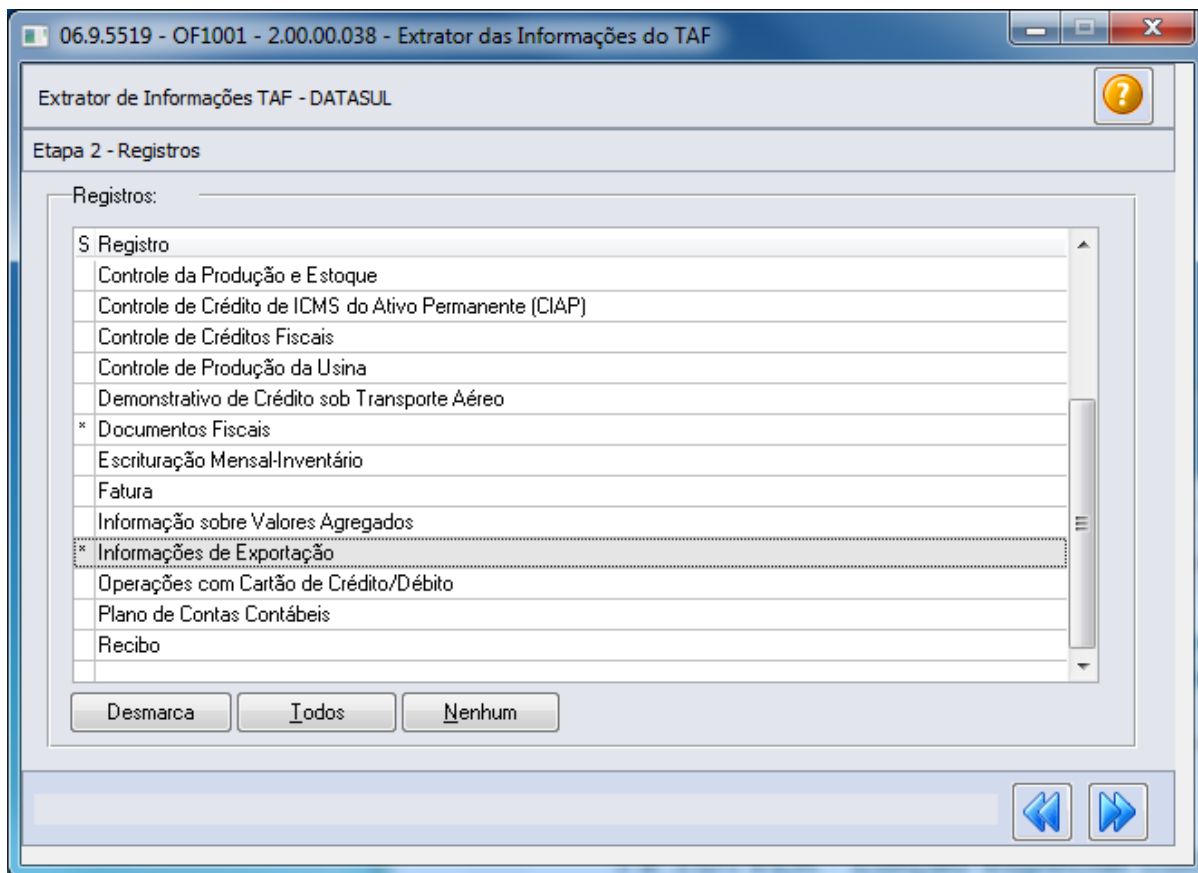

- **Informações de Exportação:**

|T066|2|BBBB|20171213|1|AAAA|20171213|RRRR|20171213|20171213|01|105|||

→ Desenvolvida alteração no registro T066: alteração no campo 2-IND_DOC, adicionada a opção "2-Declaração Única de Exportação"

→ Origem: OF0305, pasta "COMEX", campo "Natureza Exportação", opções: "Exportação Direta - Decl. Única de Export" / "Exportação Indireta - Decl. Única de Export"

- **Documentos Fiscais:**

|T013|0|00|1|13|00|1||20171206|20171206|42171261101895000498550012|19,00|2|2,00|01|0|3,00|20171206|4,00|||1|0,00|4,00|0,00|0,00|||0,00|0,00|0,00|0,00|0,00|0,00|||0,00|0,00|0,00|0,00|||4209102|4205407|

→ Desenvolvida alteração no registro T013: inclusão dos campos: 67-COD_MUN_ORIG e 68-COD_MUN_DEST

→ Origem: OF0305, pasta "Transp", campos Cód Município Origem e Cód Município Destino

|T015AG|01|1234567|1|20180115|1|1,00|1,00|1,00||10|1,00|1,00|1,00|1,00|12,00|1,00|1|5|||1||

→ Desenvolvida alteração do registro T015AG: alteração no campo 19-COD_MOT_RES, adicionada a opção "5-Exportação"

→ Origem: OF0173B, campo Motivo do Ressarcimento

⁹⁰ <http://tdn.totvs.com/pages/viewpage.action?pageId=185734471>

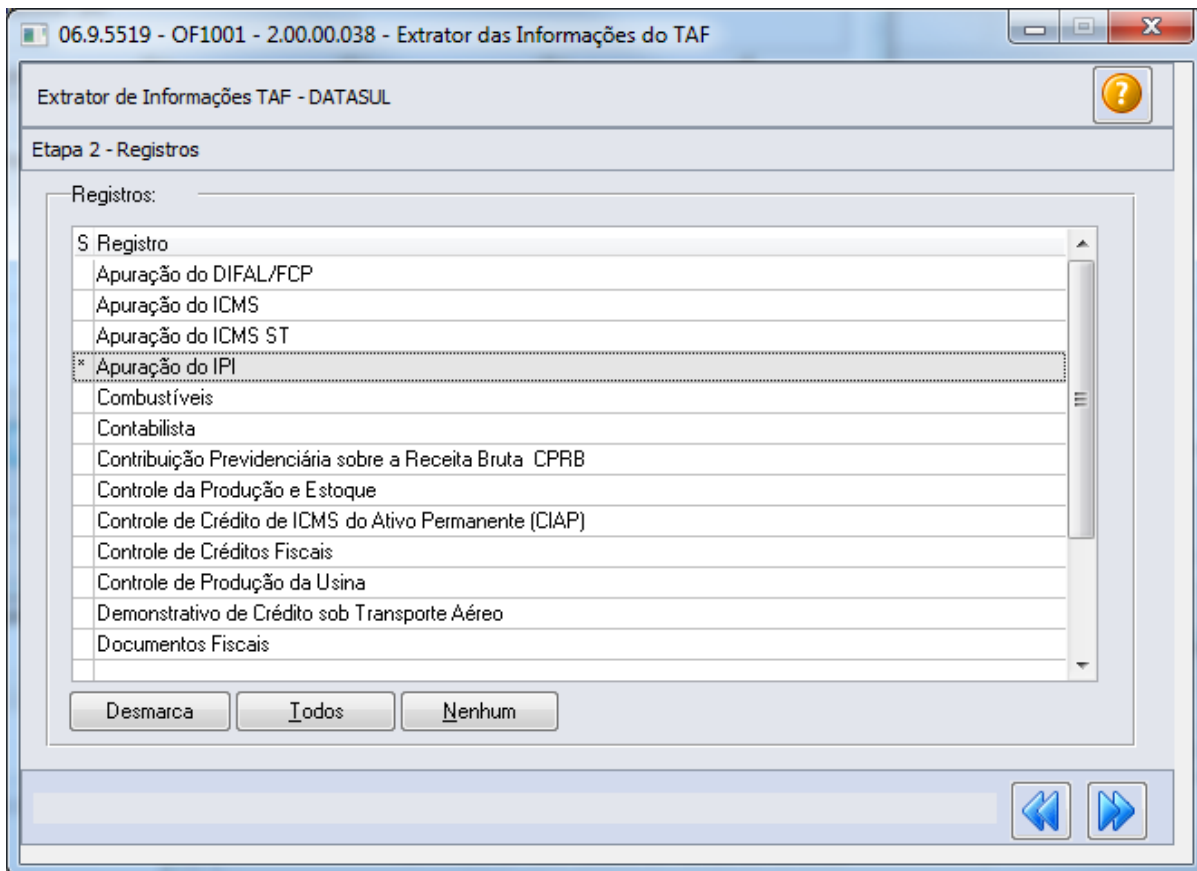
Registro T022AA e T022AD:

- **Ajustes da Apuração do Tributo - IPI**
|T022AA|010||200,00|1|[3|423345677546|](#)
→ Desenvolvida alteração nos campos 6-IND_DOC e 7-NUM_DOC
→ Origem: OF0313B, campos Número do Documento e Indicador da Origem
- **O registro T022AD será gerado abaixo do registro T022AA correspondente, quando o indicador de origem for igual a "3-Documento Fiscal" e o documento relacionado possua o modelo igual a "01 ou 55";**
[|T022AD|1|01|1||0000927|20161128|TQQCGQ1|0,00||](#)
→ Origem: OF0313H (todos os campos)

i Importante

Para conhecer os demais parâmetros e a rotina de extração das informações fiscais para o TAF, acesse a base de conhecimento disponível no TDN: [DMOF2159 - Base de Conhecimento Extrator Datasul TAF](#)⁹¹

⁹¹ <http://tdn.totvs.com/display/LDT/DMOF2159+-+Base+de+Conhecimento+Extrator+Datasul+TAF>

3.2.2.2 DT Extrator Datasul TAF - Informações CPRB - Fase 02

Extrator Datasul TAF - Informações CPRB - Fase 02

Características do Requisito:

Linha de Produto:	Datasul								
Segmento:	Manufatura								
Módulo:	MOF - Obrigações Fiscais MLF - Configurador Layout Fiscal								
Rotina:	<table border="1"> <thead> <tr> <th>Rotina</th> <th>Nome Técnico</th> </tr> </thead> <tbody> <tr> <td>OF1001</td> <td>Extrator das informações do produto Datasul para o TAF</td> </tr> <tr> <td>LF0203</td> <td>Manutenção/Consulta das Informações de Todas as Tabelas</td> </tr> <tr> <td>LF0214</td> <td>Configuração Layout Fiscal</td> </tr> </tbody> </table>	Rotina	Nome Técnico	OF1001	Extrator das informações do produto Datasul para o TAF	LF0203	Manutenção/Consulta das Informações de Todas as Tabelas	LF0214	Configuração Layout Fiscal
Rotina	Nome Técnico								
OF1001	Extrator das informações do produto Datasul para o TAF								
LF0203	Manutenção/Consulta das Informações de Todas as Tabelas								
LF0214	Configuração Layout Fiscal								
Requisito/Story/ Issue:	DMANFISDTS-3444, DMANFISDTS-3622, DMANFISDTS-3827, DMANFISDTS-3850, DMANFISDTS-3940, DMANFISDTS-3912								
País(es):	Brasil								
Banco(s) de Dados:	Oracle, SQL e Progress								
Sistema(s) Operacional(is):	Windows®/Linux®								

Descrição:

Com o objetivo de atender as informações do EFD REINF, parte integrante do desenvolvimento do e-Social no produto TAF - TOTVS Automação Fiscal, foi criado o projeto de extração das informações do Bloco P do SPED Contribuições, exclusivamente referente às informações da Contribuição Previdenciária sobre a Receita Bruta (CPRB).

Este projeto, dividido em fases de desenvolvimento, promove a extração dos dados pelo programa Extrator Fiscal Datasul (OF1001) e integração com o TAF, considerando os registros pré-definidos no layout ([01. Layout Único Atual](#)⁹²).

Nesta fase, foi alterado o programa OF1001, para gerar os registros T082 de forma automática, alterados os registros T001, T001AB. Os programas LF0203 /LF0214 foram alterados para adaptações referente aos registros T001AB.

 **Importante:**

Assim como para a geração do P100 do SPED Contribuições pelo módulo MLF, a geração dos dados extraídos para o TAF dependem das configurações efetuadas nas tabelas do LF0203:

- 0145 Regime Apurac Contrib Pre (dwf-regim-apurac-previd)
- P100 Atividade Contrib Previd (dwf-ativid-contrib-previd)
- P100 Atividade X Recta Industr (dwf-ativid-recta-indzcao)

As alterações implementadas na release 12.1.19, estão detalhadas no documento técnico: [DT Extrator Datasul TAF - Informações CPRB](#)⁹³

Procedimentos para Implantação:

Após a atualização do ambiente, antes de iniciar o processamento do programa Extrator (OF1001), são pré-requisitos para o funcionamento da rotina do Extrator do TAF:

1. As alterações descritas neste documento técnico serão liberadas no Release/Update 12.1.20. Portanto, os clientes deverão estar nessa versão do sistema para que as alterações tratadas por este documento possam ser utilizadas.
2. Os documentos fiscais devem estar atualizados/integrados no módulo Obrigações Fiscais - MOF;
3. Caso utilize a rotina do Importador Genérico (LF0214/LF0303), os dados devem ser previamente importados para o ERP, exceto documentos fiscais e itens que deverão ser importados em OF ([Importação de Notas Fiscais - OF0312](#)⁹⁴)
4. A versão mínima do pacote e pacote 12.1.14, por conta do dicionário de dados e atualizações de funcionalidades utilizadas na extração das informações;
5. Existem duas formas de integrar as informações com o TAF, por importação de "Arquivo Texto" ou "Web Service", caso opte por integração WS é necessário verificar previamente o documento técnico [DT Extrator Datasul TAF Web Service](#)⁹⁵

Procedimentos para Utilização:

LF0203 - Manutenção/Consulta das Informações de Todas as tabelas

92 <http://tdn.totvs.com/pages/viewpage.action?pagelId=185734471>

93 <http://tdn.totvs.com/pages/viewpage.action?pagelId=311624278>

94 <http://tdn.totvs.com/pages/viewpage.action?pagelId=244724135&src=search>

95 <http://tdn.totvs.com/display/LDT/DT+Extrator+Datasul+TAF+Web+Service>

- Alterada a tabela **"P199 Processo Referenciado"** (**dwf-proces-referado-previd**), onde foram adicionados novos campos referente aos processos referenciados: Código Vara, Autoria Ação Judicial, UF Vara, Código Município IBGE, Início Validade Processual e Fim Validade Processual.
 - Os novos campos serão utilizados para informar os dados adicionais do Registro do TAF: **T001AB - Processos Referenciados**.

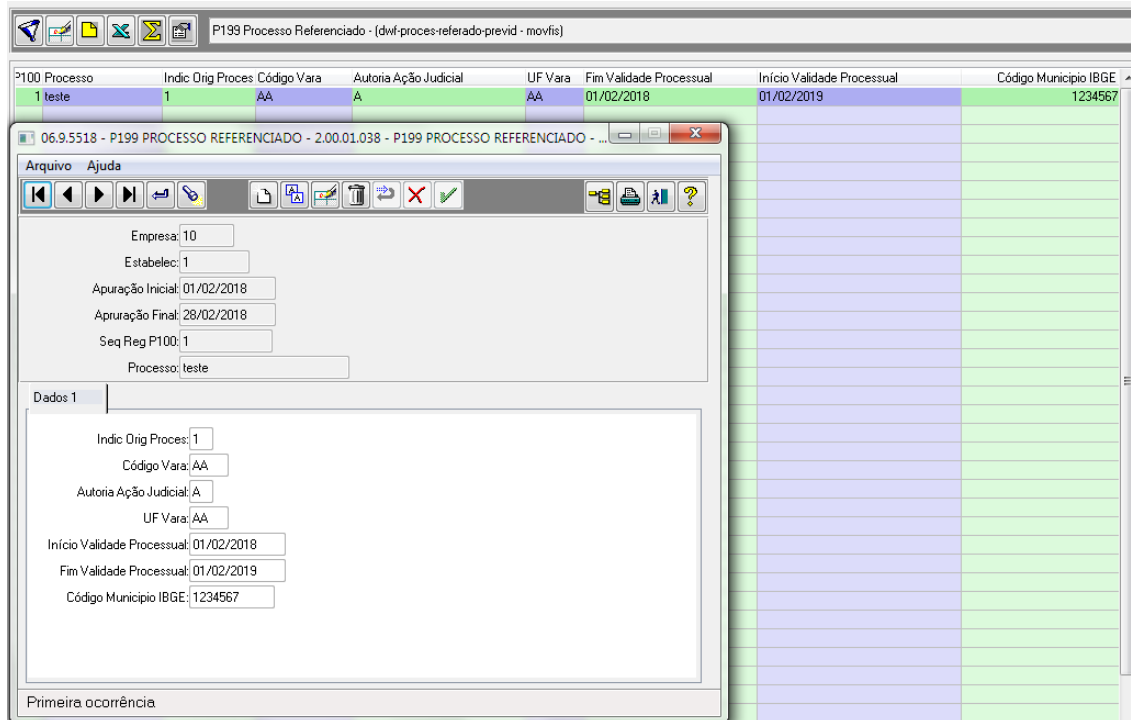

- Adicionada a tabela **"TAF - Suspensão Processo Refer"** (**dwf-suspen-proces-referado - mgfis**).

- A tabela será utilizada para inserir as **Informações de Suspensão de Exigibilidade de Tributos**, registro **T001AO** do TAF.

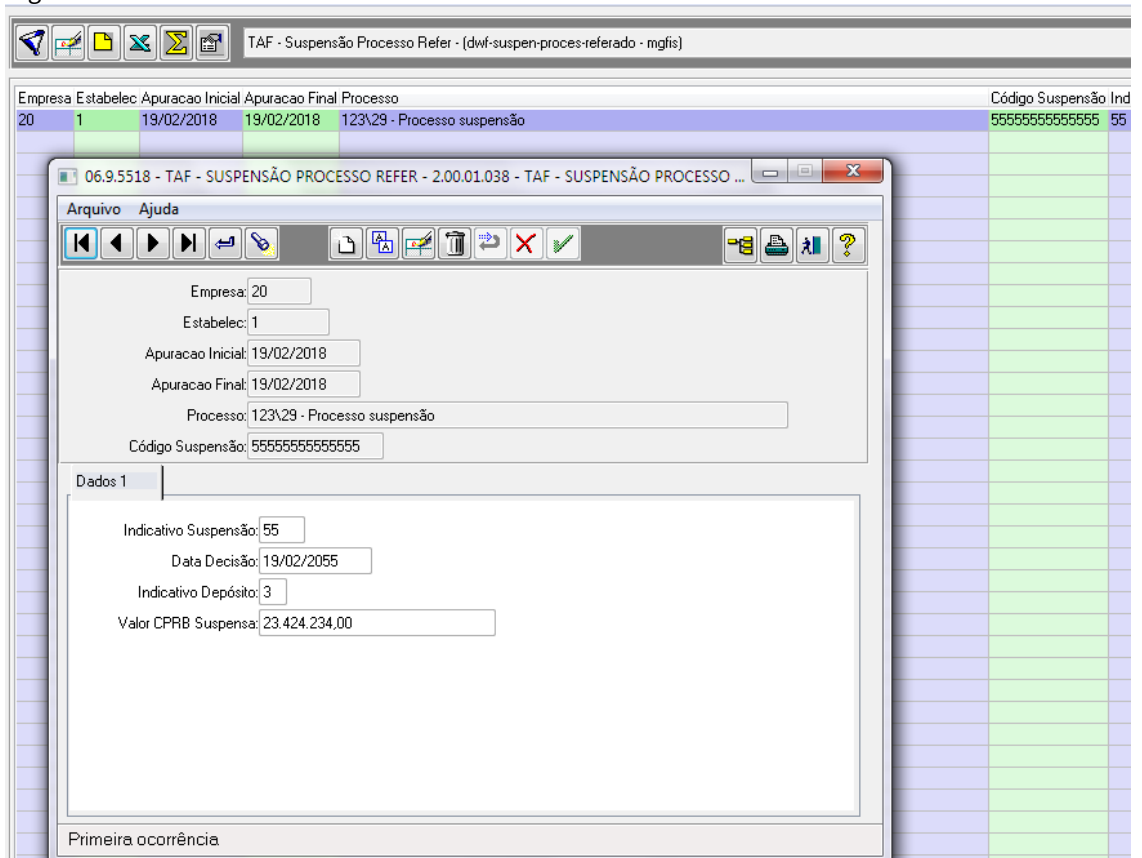

- **Configuração Layout Fiscal - LF0214**

Tabela "TAF - Suspensão Processo Refer" (dwf-suspen-proces-referado - mgfis) disponibilizada para

cadastro de layout e importação pelo programa LF0303.

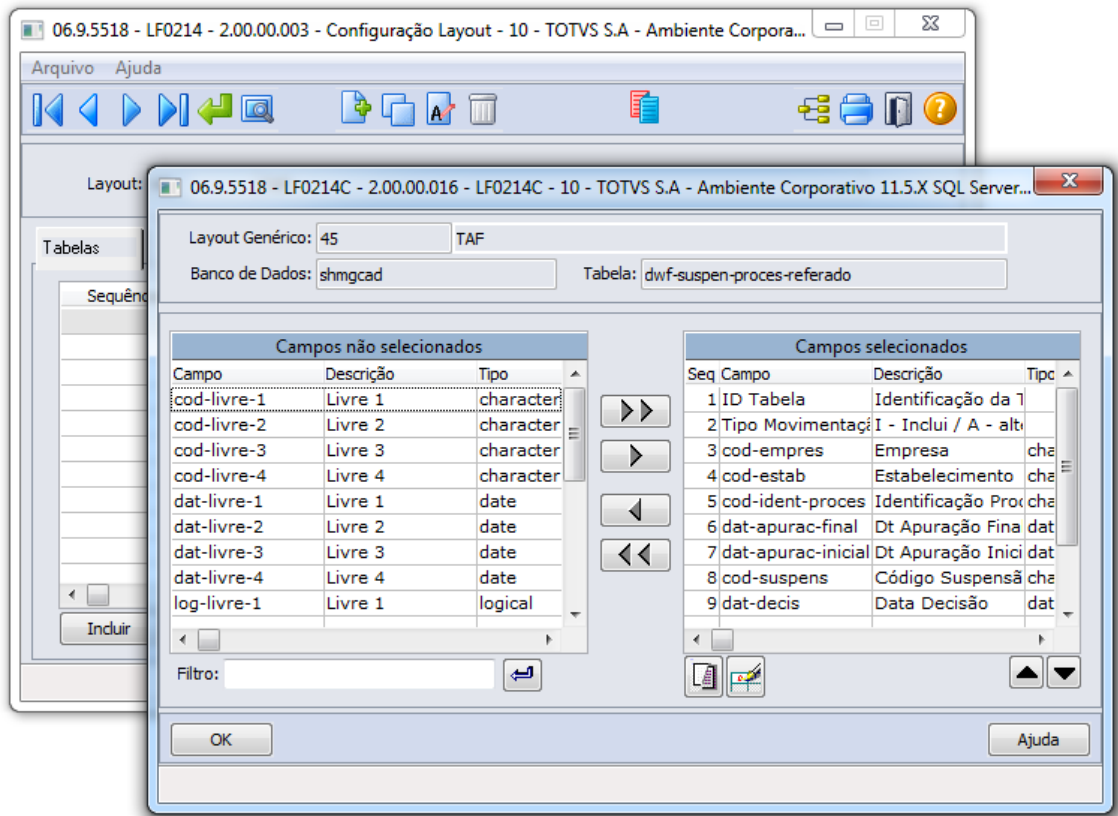

OF1001 - Extração das Informações do ERP Datasul para o TAF

Registro T082 - Contribuição Previdenciária sobre a Receita Bruta - CPRB

- Desenvolvida a geração automática do registro T082, com base nas informações do módulo de Obrigações Fiscais
- A geração automática está condicionada à configuração do campo "**Utiliza extração automática para CPRB**" = "**SIM**" no programa OF1000. Caso a configuração do campo seja "**NÃO**", a geração do registro T082 depende dos dados inseridos na tabela "P100 Contrib Previd Recta Brut" (dwf-contrib-previd-recta).
- O registro T082 é gerado quando a opção "Contribuição Previdenciária sobre a Receita Bruta CPRB" estiver marcada na etapa 2.

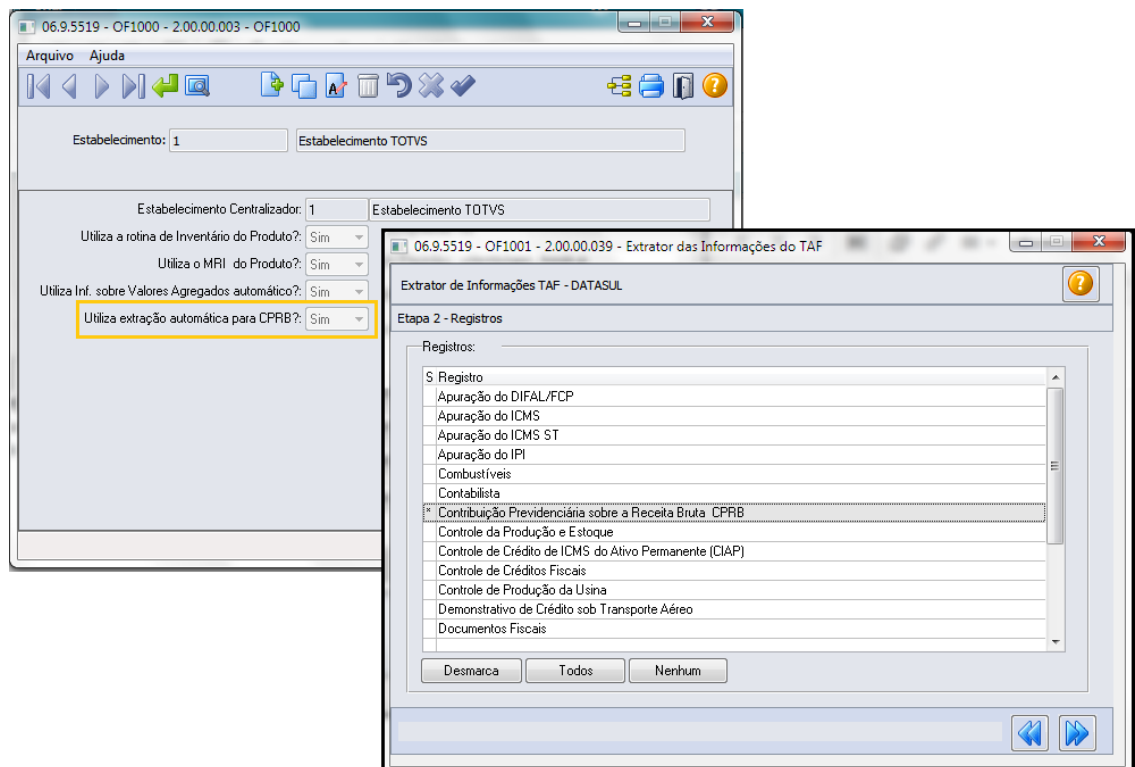

1	T001 1 ESTABELECIMENTO TOTVS - N ALTERAR CONTAS #NAOGRAVAR#
2	T001AA CE 06.272.960-8
3	T001AA MG 0014673520009
4	T001AA MS 282906380
5	T001AA MT 134006453
6	T001AA SC 256179301
7	T001AA SP 438010070113
8	T082 20140101 20140131 0,00 19000000 12250,00 0,00 12250,00 2,5000 306,25 00000000000000000000 0,00
9	T082 20140101 20140131 0,00 1901EX01 6250,00 0,00 6250,00 1,0000 62,50 00000000000000000000 0,00
10	T082 20140101 20140131 0,00 73082000 2920,00 428,25 2491,75 2,5000 62,29 00000000000000000000 0,00
11	T082 20140101 20140131 0,00 76129090 1196,57 751,14 445,43 2,5000 11,14 00000000000000000000 0,00
12	

- Com o parâmetro "Utiliza extração automática para CPRB" no programa OF1000 configurado como "Sim", e, também selecionada a opção por gerar relatório de conferência na etapa 1 do programa OF1001, para o registro T082 serão gerados no relatório de conferência, os dados na pasta T082 e, também, a pasta **T082-DETALHADO**, ficando disponível a verificação dos documentos fiscais que compõe a atividade, semelhante ao relatório LF0218 para acompanhamento do registro P100 no SPED Contribuições..

RELAT_CONF_TAF20180201111952.xlsx - Excel

ARQUIVO PÁGINA INICIAL INSERIR LAYOUT DA PÁGINA FÓRMULAS DADOS REVISÃO EXIBIÇÃO TEAM

Calibri 11 A A

Fonte Alinhamento Número

Formatação Condicional Formatar como Tabela Estilos de Célula

Inserir Excluir Formatar

Classificar e Filtrar Localizar e Selecionar Edição

A1 : Empresa

	A	B	C	D	E	F	G	H	I	J	K	L	
1	Empresa	Estabelecimento	Atividade	Dt Docto	Serie	Docto	Emitente	Nat Oper	Seq Item	Item	NCM	Serv	CFOP
2	10	1	19000000	02/01/2014	1	0080010	13	5101	20	P100N	19912000	0	5101
3	10	1	1901EX01	02/01/2014	1	0080010	13	5101	10	P100	19912000	0	5101
4	10	1	73082000	02/01/2014	1	0080015	13	511FAC	10	40T	73083000	0	5101
5	10	1	73082000	04/01/2014	15	0070015	13	211DEV	10	40T	73083000	0	2101
6	10	1	73082000	03/02/2014	15	0070017	13	31CPRB	10	40T	73083000	0	3201
7	10	1	73082000	27/01/2014	15	0070021	13	511XX	10	40T	73083000	0	5101
8	10	1	73082000	04/01/2014	15	0080016	13	610107	10	40T	73083000	0	6101
9	10	1	73082000	25/01/2014	15	0080018	13	610107	10	40C	73083000	0	6101
10	10	1	73082000	25/01/2014	15	0080019	13	610107	10	40T	73083000	0	6101
11	10	1	73082000	25/01/2014	15	0080020	13	5910CP	10	40C	73083000	0	5910
12	10	1	73082000	25/01/2014	15	0080021	13	6911CP	10	40C	73083000	0	6911
13	10	1	73082000	25/01/2014	15	0080022	13	5923CP	10	40C	73083000	0	5923
14	10	1	76129090	03/01/2014	1	0070013	14	7CPRB	10	79.04.032-0	76109000	0	7101
15	10	1	76129090	03/01/2014	1	0070014	14	7CPRB	10	79.04.032-0	76109000	0	7101
16	10	1	76129090	03/01/2014	1	0080016	13	5101	10	79.04.032-0	76109000	0	5101

Val Receita	Val Excl IPI	Val Excl ICMSST	Val Excl DEV/EXP	Val Base
12250,00	0,00	0,00	0,00	12250,00
6250,00	0,00	0,00	0,00	6250,00
416,00	0,00	0,00	0,00	416,00
0,00	0,00	0,00	-396,00	-396,00
-128,00	0,00	0,00	128,00	0,00
645,00	-32,25	0,00	0,00	612,75
396,00	0,00	0,00	0,00	396,00
730,00	0,00	0,00	0,00	730,00
128,00	0,00	0,00	0,00	128,00
110,00	0,00	0,00	0,00	110,00
165,00	0,00	0,00	0,00	165,00
330,00	0,00	0,00	0,00	330,00
337,05	-16,05	0,00	-337,05	-16,05
359,52	-38,52	0,00	-359,52	-38,52
500,00	0,00	0,00	0,00	500,00

Registro T001 - Complemento do Cadastro do Contribuinte

- Devido às exigências da CPRB, no registro T001 foram adicionados os campos abaixo:

ITEM	NOME DO CAMPO	DESCRIÇÃO	CONTEÚDO GERADO NO CAMPO
10	IND_ESCRITURACAO	Indicador ECD	#NAOGRAVAR#

1 1	CLASSTRIB	Classificação Tributária	Será preenchido com o código do cd0403 -inf adic - classificação tributária
1 2	IND_ACORD O	Indicativo Acordo	#NAOGRAVAR#
1 3	NMCTT	Contato	CD0401 - Nome do emitente relacionado ao Estabelecimento
1 4	CPFCTT	CPF Contato	CD0401 - CPF do emitente relacionado ao Estabelecimento, se pessoa física.
1 5	FONEFIXO	Telefone Contato	CD0401 - Telefone[1] ou Telefone [2] (o que estiver preenchido) do emitente relacionado ao Estabelecimento
1 6	FONECEL	Telefone Celular Contato	#NAOGRAVAR#
1 7	IDEEFR	Ente Federativo Responsável	#NAOGRAVAR#
1 8	CNPJEFR	CNPJ Ente Federativo Responsável	#NAOGRAVAR#
1 9	IND_DESON ERACAO	Indicativo de desoneração da folha pela CPRB	CD0401 - Emitente relacionado ao Estabelecimento - campo Contribuinte CPRB
2 0	IND_SIT_PJ	Indicativo da Situação da Pessoa Jurídica	#NAOGRAVAR#
2 1	INI_PER	Indica a data de início de Vigência das informações prestadas	Em Branco
2 2	FIM_PER	Indica a data de término de Vigência das informações prestadas	Em Branco

2 3	IND_ASSOC _DESPORT	Indica se a entidade é uma associação desportiva	#NAOGRAVAR#
2 4	IND_PROD_ RURAL	Indica se a entidade é um produtor rural	se campo 11-CLASSTRIB for igual a 6 ou 7 será gerado como "1", senão "2"
2 5	EXECPAA	Indicativo de Comercialização	#NAOGRAVAR#

```

(T001|1|TESTE_E-MAIL@TOTVS.COM.BR|||TOTVS S.A. - UNIDADE SP|#NAOGRAVAR#|#NAOGRAVAR#|#NAOGRAVAR#|70|#NAOGRAVAR#|COOPERATIVA AMIGOS DO CAMPO COM. AGRICOL RURAL||4721017000|#NAOGRAVAR#|#NAOGRAVAR#|#NAOGRAVAR#|||)|#NAOGRAVAR#|12|#NAOGRAVAR#
(T001AA|MG|0014679820009||
(T001AA|MG|182006000||
(T001AA|MG|134006455||
(T001AA|RE|0912115894||
(T001AA|SC|255721161||
(T001AA|SP|265926290493||
(T001|20000|||ESTAB 10000 (NAO EXCLUIR) - PE|#NAOGRAVAR#|#NAOGRAVAR#|#NAOGRAVAR#|07|#NAOGRAVAR#|MARIO AMADOR|||)|#NAOGRAVAR#|#NAOGRAVAR#|#NAOGRAVAR#|||)|#NAOGRAVAR#|11|#NAOGRAVAR#
(T001AA|RS|122451||
(T001AA|SC|255721161||
(T001|30001|EMAIL_DO_TESTE@TOTVS.COM.BR|||ESTABELECIMENTO TOTVS - TESTE TES - RAO|#NAOGRAVAR#|#NAOGRAVAR#|#NAOGRAVAR#|99|#NAOGRAVAR#|MARIO AMADOR|04826721960|4721207550|#NAOGRAVAR#|#NAOGRAVAR#|#NAOGRAVAR#|11|#NAOGRAVAR#|||)|#NAOGRAVAR#|12|#NAOGRAVAR#
    
```

No relatório de conferência serão gerados os campos preenchidos com informação do ERP (CD0403, CD0401), os demais campos (“Em branco” e “#NAOGRAVAR#”) não serão apresentados.

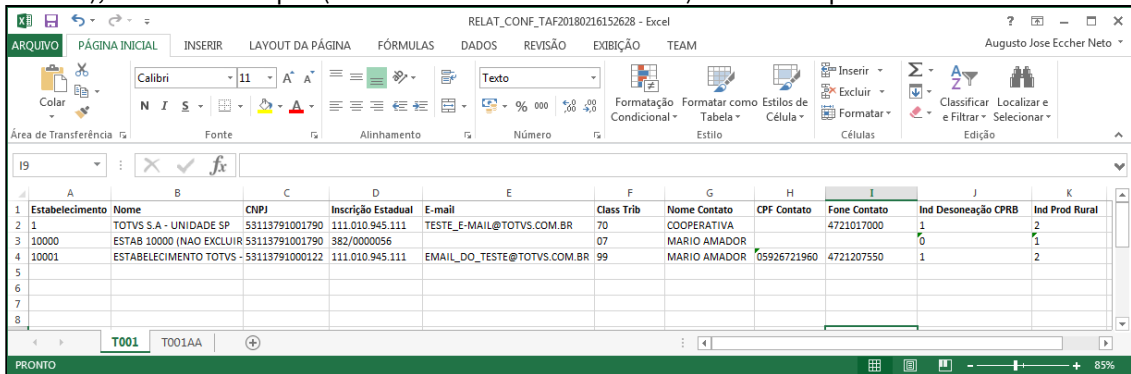

Registro T001AB - Processos Referenciados

- O campo ID_VARA passou a ser preenchido automaticamente pelo extrator OF1001. Quando gerado a partir do registro T082AB, irá corresponder ao valor do campo dwf-proces-referado-previd.cod-livre-1 (Tabela "P199 Processo Referenciado", campo "Código Vara").
- No registro T001AB foram adicionados os campos abaixo:

I T E M	NOME DO CAMPO	DESCRIÇÃO	CONTEÚDO GERADO NO CAMPO (Quando o registro T001AB é gerado a partir do registro T082AB)
------------------	---------------------	-----------	-------------------------------------------------------------------------------------------------

1 2	TP_PROC	Tipo do Processo	dwf-proces-referado-previd.cod-indic-proces (Tabela "P199 Processo Referenciado", campo "Indic Orig Proces")
1 3	INDAUTORIA	Autoria da Ação Judicial	dwf-proces-referado-previd.cod-livre-2 (Tabela "P199 Processo Referenciado", campo "Autoria Ação Judicial")
1 4	UFVARA	Identificação da Unidade da Federação - UF da Seção Judiciária	dwf-proces-referado-previd.cod-livre-3 (Tabela "P199 Processo Referenciado", campo "UF Vara")
1 5	CODMUNIC	Preencher com o código do município, conforme tabela do IBGE	dwf-proces-referado-previd.num-livre-1 (Tabela "P199 Processo Referenciado", campo "Código Município IBGE")
1 6	INIVALID	Mês de Início da Validade Processual	dwf-proces-referado-previd.dat-livre-1 (Tabela "P199 Processo Referenciado", campo "Início Validade Processual")
1 7	FIMVALID	Mês de Término da Validade Processual	dwf-proces-referado-previd.dat-livre-2 (Tabela "P199 Processo Referenciado", campo "Fim Validade Processual")

Registro T003 - Cadastro de Participantes

- Devido às exigências da CPRB, no registro T003 foram alterados/adicionados os campos abaixo:

2 8	COD_PAIS_EXT	Código do País residente ou domiciliado exterior	Valor fixo "#NAOGRAVAR#" para que não substitua informações digitadas diretamente no TAF.
2 9	LOGRAD_EXT	Logradouro Residente Exterior	Valor fixo "#NAOGRAVAR#" para que não substitua informações digitadas diretamente no TAF.
3 0	NR_LOGRAD_EXT	Numero Logradouro Residente Exterior	Valor fixo "#NAOGRAVAR#" para que não substitua informações digitadas diretamente no TAF.

3 1	COMPLEM_EXT	Complemento Logradouro Residente Exterior	Valor fixo "#NAOGRAVAR#" para que não substitua informações digitadas diretamente no TAF.
3 2	BAIRRO_EXT	Bairro Residente Exterior	Valor fixo "#NAOGRAVAR#" para que não substitua informações digitadas diretamente no TAF.
3 3	NOME_CIDADE_EXT	Cidade Exterior	Valor fixo "#NAOGRAVAR#" para que não substitua informações digitadas diretamente no TAF.
3 4	COD_POSTAL_EXT	Código Postal Residente Exterior	Valor fixo "#NAOGRAVAR#" para que não substitua informações digitadas diretamente no TAF.
3 5	DT_LAUDO_MOLEST_GRAVE	Data do laudo de moléstia grave do participante	Valor fixo "#NAOGRAVAR#" para que não substitua informações digitadas diretamente no TAF.
3 6	REL_FONTE_PAG_RESID_EXT	Relação da fonte pagadora quando participante estrangeiro	Valor fixo "#NAOGRAVAR#" para que não substitua informações digitadas diretamente no TAF.
3 7	NUM_IM	Número da Inscrição Municipal	Número da inscrição municipal existente no cadastro do participantes (cliente/fornecedor) CD0401 - Manutenção de Fornecedores → Pasta Fiscal → Inscrição Municipal. CD0704 - Manutenção de Clientes → Pasta Fiscal → Inscrição Municipal.
3 8	SIMPLES_NACIONAL	Indicador caso o participante seja optante do Simples Nacional	Indicador caso seja optante ou não do Simples Nacional existente no cadastro de fornecedor. CD0401 - Manutenção de Fornecedores → Pasta Fiscal → Optante Simples Nacional.
3 9	ENQUADRAMENTO	Número da Tabela de Enquadramento	Não será enviado, pois tem essa informação no ERP. Utilizado para os layouts/modalidades de CODESP (Portos).
4 0	OBSOLETO		Não enviado

3.2.2.3 DT Gerar Código NCM no Registro T007 sempre que houver no Extrator TAF

OF1001 - Extrator das Informações do TAF

Linha de Produto:	Datasul.
Segmento:	Manufatura.
Módulo:	MOF - Obrigações Fiscais.
Função:	OF1001 - Extrator das Informações do TAF.
Situação/Requisito:	<p>Não é gerado o NCM no campo 07, registro T007 do Extrator, quando o estabelecimento não é contribuinte de IPI, ou o tipo do item é igual "7,8,9,10 ou 99".</p> <p>Mas conforme o guia-prático o campo deve ser extraído quando: "empresas industriais ou equiparadas é obrigatório informar o Código NCM, conforme a Nomenclatura Comum do MERCOSUL. Não existe COD-NCM para serviços. Para as demais empresas, é obrigatória a informação da NCM para os itens importados, exportados ou, no caso de substituição tributária, para os itens sujeitos à substituição, quando houver a retenção do ICMS."</p>
Solução/Implementação:	Foi desenvolvida a função "gera-ncm-item " que quando ativada via CD7070 (função liberação especial), demonstrará a NCM para todos os itens independente da parametrização, pois conforme o guia-prático o campo é obrigatório quando houver.
Tickets relacionados:	1090164
Requisito:	DMANFISDTS-3169

3.2.2.4 DT Registro E113 - Crédito Diferencial de Alíquota e Crédito Simples Nacional

OF0313 - Manutenção Dados Apuração ICMS/IPI

Linha de Produto:	Datasul.
--------------------------	----------

Segmento:	Manufatura.
Módulo:	MOF - Obrigações Fiscais.
Função:	OF0313 - Manutenção Dados Apuração ICMS/IPI.
Situação/ Requisito:	<p>O processamento gera um novo registro de ajuste com o valor total para cada código de ajuste informado na parametrização para o registro corrente da apuração (estabelecimento e período), sendo que:</p> <p>a. Crédito Diferencial de Alíquota: irá buscar o valor do icms complementar dos documentos fiscais de entrada, considerando as naturezas parametrizadas para o ajuste informado;</p> <p>b. Crédito Simples Nacional: irá buscar o valor do crédito de icms das compras de fornecedores do simples nacional (campo Valor ICMS Simples Nac da Aba Valores III do OF0305).</p> <p>Contudo, os valores estão sendo gerados somados por Documento no E113, sem o código do item. Será necessário alterar a geração para que os valores sejam gerados somados por Documento/Código do item, conforme previsto no Guia Prático do Sped.</p>
Solução/ Implementação:	<p>Os valores do E113 referente ao Simples Nacional são gerados por item através do campo Valor ICMS Simples Nac da Aba Valores III do OF0305.</p> <p>A geração dos valores do E113 referente ao Diferencial de Alíquota irá utilizar o novo campo em obrigações fiscais para salvar os valores do ICMS complementar, por item da NF. Caso o campo não tenha valor, o programa irá buscar no programa RE1001, campo Valor ICMS Compl do item.</p>
Tickets relacionados:	N/A
Requisito:	DMANFISDTS-3156.

3.2.3 Recuperação de Impostos - Legislação - 12.1.20

3.2.3.1 DT Considera IPI nas vendas tributadas

[Considera IPI nas vendas tributadas](#)

[Características do Requisito](#)

Linha de Produto:	Datasul
--------------------------	---------

Segmento:	<i>Manufatura</i>						
Módulo:	<i>MRI - Recuperador de Impostos</i>						
Rotina:	<table border="1"> <thead> <tr> <th>Rotina</th> <th>Nome Técnico</th> </tr> </thead> <tbody> <tr> <td><i>RI0109</i></td> <td><i>Vendas mês por estabelecimento</i></td> </tr> <tr> <td><i>RI0413</i></td> <td><i>Documentos Fiscais</i></td> </tr> </tbody> </table>	Rotina	Nome Técnico	<i>RI0109</i>	<i>Vendas mês por estabelecimento</i>	<i>RI0413</i>	<i>Documentos Fiscais</i>
Rotina	Nome Técnico						
<i>RI0109</i>	<i>Vendas mês por estabelecimento</i>						
<i>RI0413</i>	<i>Documentos Fiscais</i>						
Tickets relacionados							
Requisito/Story/Issue (informe o requisito relacionado):	DMANFISDTS-3484, DMANFISDTS-3485, DMANFISDTS-3486, DMANFISDTS-3487						
País(es):	<i>Brasil</i>						
Banco(s) de Dados:	<i>Progress, Oracle e SQL</i>						
Sistema(s) Operacional(is):	Windows®/Linux®						

Descrição

De acordo com o parecer da consultoria de segmentos (link abaixo) cada estado determina se considera ou não o valor do IPI no total das saídas tributadas para o cálculo do coeficiente de apropriação do CIAP. Assim, foi desenvolvido o parâmetro "Considera IPI nas vendas tributadas" nos programas RI0109 (Vendas mês por estabelecimento) e RI0413 (Documentos Fiscais), que, quando marcado, irá compor o campo "Valor Vendas Trib" com o valor do IPI.

http://tdn.totvs.com/pages/releaseview.action?pagelId=104661370&preview=/104661370/321297342/Orienta%C3%A7%C3%B5es%20Consultoria%20de%20Segmentos%20-%20THYNKY%20-%20C%C3%A1lculo%20do%20coeficiente%20de%20cr%C3%A9dito%20do%20CIAP_V2.pdf⁹⁶

Procedimento para Implantação

Atualização do ambiente:

1. As alterações descritas neste documento técnico serão liberadas no Release/Update 12.1.20. Portanto, os clientes deverão estar nessa versão do sistema, para que as alterações tratadas por este documento possam ser utilizadas;

⁹⁶http://tdn.totvs.com/pages/releaseview.action?pagelId=104661370&preview=%2F104661370%2F321297342%2FOrienta%C3%A7%C3%B5es+Consultoria+de+Segmentos+-+THYNKY+-+C%C3%A1lculo+do+coeficiente+de+cr%C3%A9dito+do+CIAP_V2.pdf

Procedimento para Utilização

Programa RI0109

- Foi desenvolvido o parâmetro "Considera IPI nas vendas tributadas" no programa RI0109A ;
- Este parâmetro será habilitado quando selecionado o campo "Calcula valor vendas com IPI".

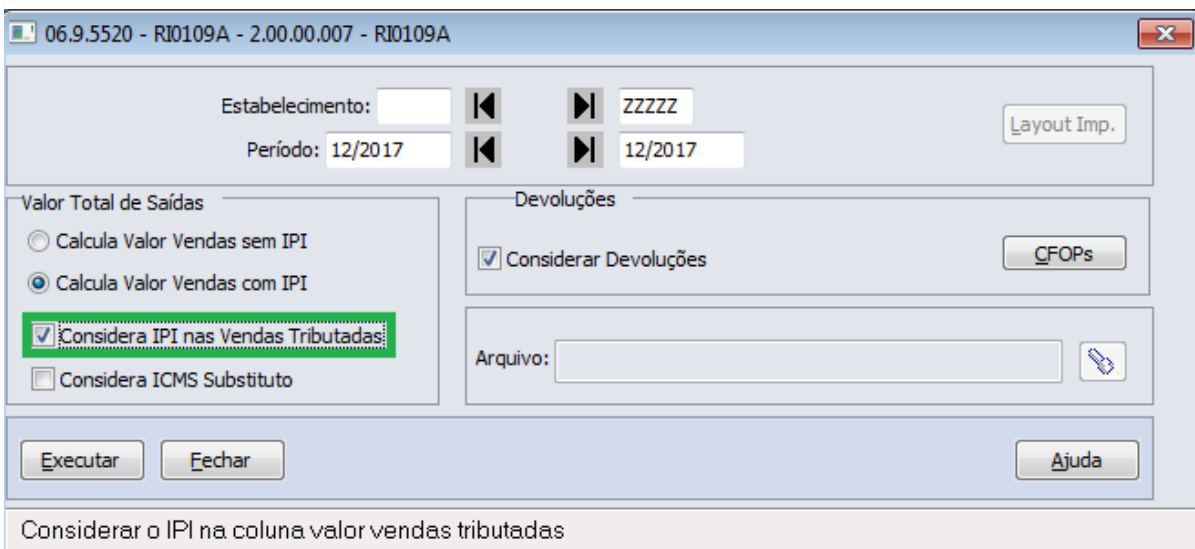

- Quando selecionado o parâmetro "Considera IPI nas Vendas Tributadas", o valor do IPI será considerado no campo "Valor Vendas Trib" para o cálculo do coeficiente de crédito do CIAP.

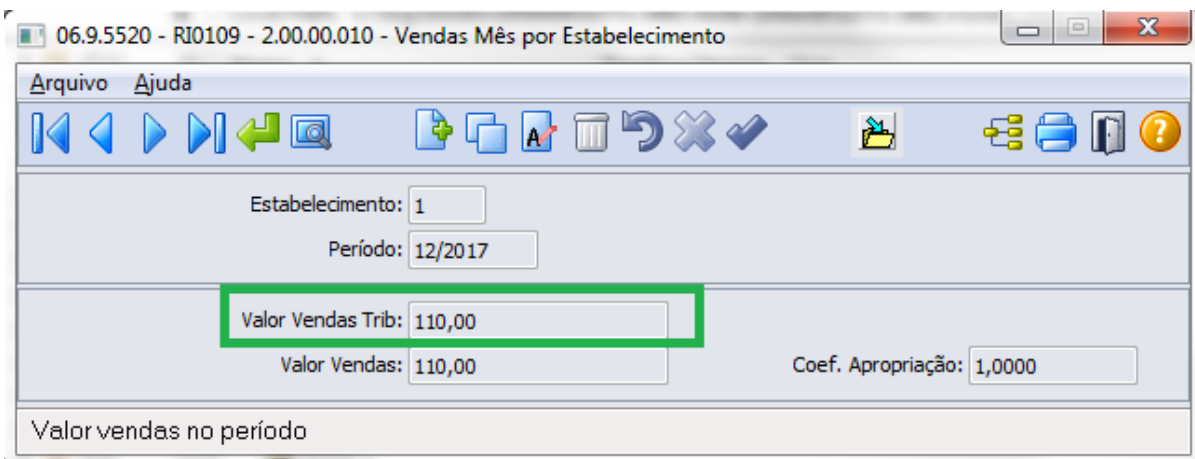

- Caso seja marcado apenas o parâmetro "Calcula Valor Vendas com IPI", o valor do IPI será considerado somente no campo "Valor Vendas", rotina já existente no produto;

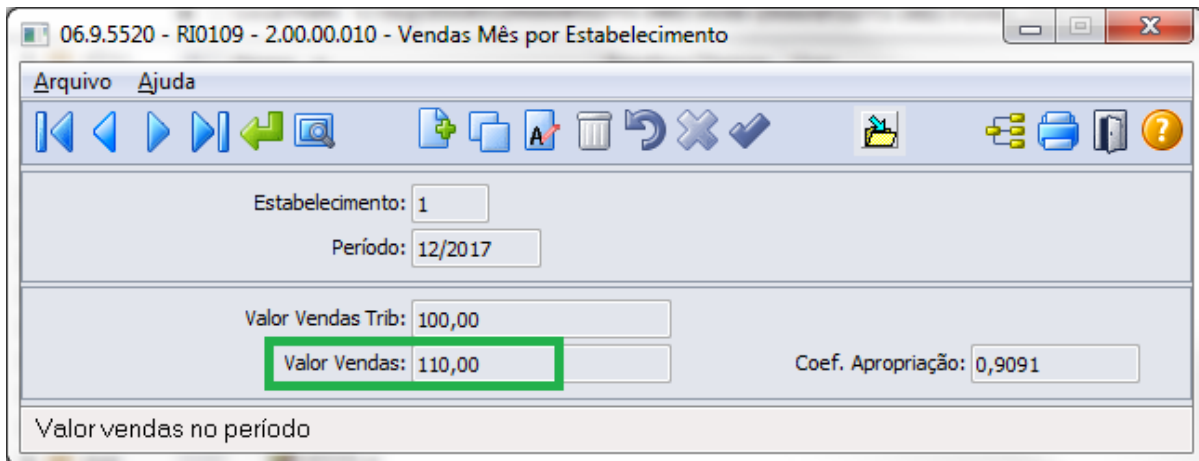
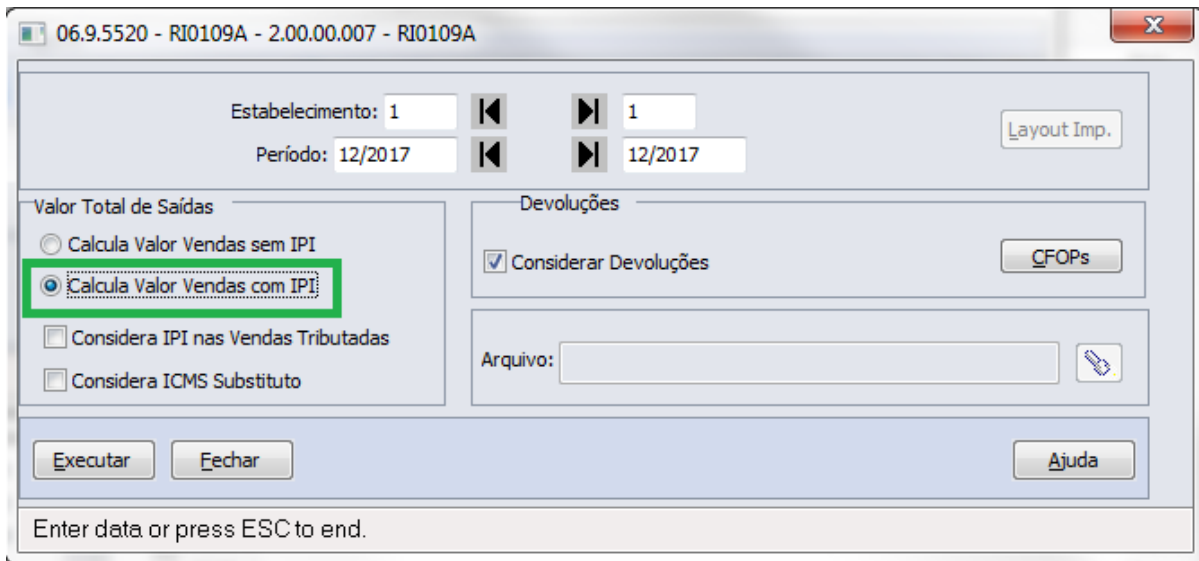

Programa RI0413

- Foi desenvolvido o parâmetro "Considera IPI nas vendas tributadas" no programa RI0413 ;
- Este parâmetro será habilitado quando selecionado o campo "Calcula valor vendas com IPI".

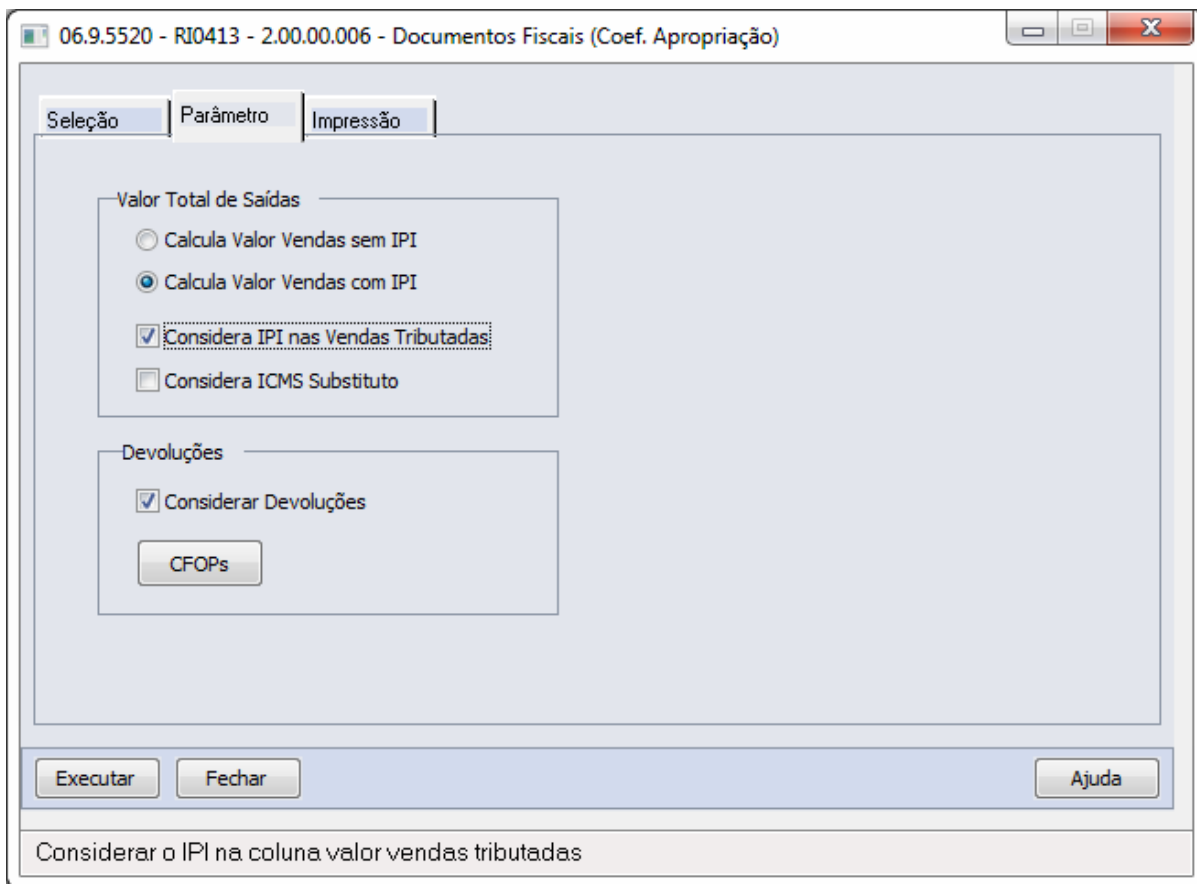

- Quando selecionado o parâmetro "Considera IPI nas Vendas Tributadas", o valor do IPI será considerado na coluna "Valor Tribut." e na coluna "Acumulado" do relatório;

Estab	Serie	Doc Fiscal	Emitente	Nat	Op	CFOP	Dt Docto	Valor Tribut.	Acumulado	Valor Saídas	Acumulado	Coef.
1	1	0012018	1 511cia	5101	01/01/2018			110,00	110,00	110,00	110,00	1,00000000

Ln 13, Col 130

Importante

Caso seja marcado apenas o parâmetro "Calcula Valor Vendas com IPI", sem marcar o novo parâmetro "Considera IPI nas Vendas Tributadas" o valor do IPI será considerado somente no campo "Valor Vendas" - RI0109 e "Valor Saídas" - RI0413, procedimento já existente no produto;

3.3 Importação - Legislação 12.1.20

3.3.1 DT IFRIC22 - IFRIC em Importações

3.3.1.1 NOME DO REQUISITO

Linha de Produto:	Datasul
Segmento:	Manufatura
Módulo:	Importação
Função:	Legislação IFRIC22 nas Importações
Situação/ Requisito:	Para ser possível realizar o controle das contabilizações de Importações no cenário IFRIC22, faz-se necessário realizar implementações no módulo de Importação para atendimento da mesma.

**Solução/
Implementação:**

Para atender o novo tratamento de antecipações vinculados ao embarque de importação, foram alterados alguns programas e o fluxo das informações para esse processo, conforme descrito a seguir:

IM0055 - Acompanhamento de Embarques

Foi implementado o novo folder "Antecipações" com o botão "Relacionar", ao clicar nele será aberta a tela IM0055N "Antecipações do Embarque", para que seja possível vincular as antecipações financeiras. O botão "Relacionar" somente ficará disponível caso não ainda não tenha sido gerada Nota Fiscal que movimente estoque (Nota de Entrada Normal, Simples Remessa Filha, Simples Remessa Mãe que Gera Primeira Remessa, Nota fiscal de Ajuste).

IM0055N - Vinculação de Antecipações ao Embarque (novo)

Foi criada a tela de Vinculação de Antecipações ao Embarque para permitir que sejam vinculadas as antecipações financeiras pertinentes ao embarque de importação. Nesta tela são consideradas todas as Antecipações do Financeiro em moeda estrangeira de acordo com o informado no Filtro. Através desta rotina, é possível realizar a vinculação de uma ou várias antecipações e também de Antecipações com seu valor Parcial.

IM0099 - Desembarque Parcial

Foi alterada a rotina de Preparação Desembarque Parcial para que não seja permitido realizar a quebra do Embarque caso existam antecipações vinculadas. Isto se deve pois no momento da quebra do Embarque, não é feito a quebra das Antecipações proporcional ao Novo Embarque gerado. O usuário deverá primeiramente desvincular as antecipações do Embarque de Origem e realizar a quebra. Em seguida deverão ser inclusas novamente as Antecipações no seu valor proporcional à nova quebra do Embarque gerado.

No momento de confirmar a quebra, será emitida a seguinte mensagem: "55717 - Embarque possui Antecipações de Importação vinculadas." Texto de Ajuda: "Para realizar a quebra do embarque, as Antecipações de Importação deverão ser eliminadas do embarque principal pois esta rotina não irá realizar o rateio da Antecipação ao Novo Embarque gerado."

IM0045A/IM0045C - Relacionar Parcelas/Ordens/Pedidos ao Embarque

Foi incluída a seguinte validação no momento da desvinculação da última Parcela/Ordem/Pedido do Embarque de Importação alertando ao usuário que existem Antecipações Vinculadas e questionando se Deseja continuar a desvinculação, pois em caso positivo as Antecipações relacionadas serão eliminadas do Embarque: "55715 - Existem Antecipações vinculadas ao Embarque" Texto de Ajuda: "Ao confirmar a desvinculação da ordem de compra do embarque, as Antecipações serão eliminadas automaticamente. Confirma?"

IM0100 - Nacionalização / Geração do Documento de Entrada

No momento da Nacionalização/Geração Documento de Entrada, é verificado o tipo de Nota Fiscal que está sendo gerada, se Entrada normal, Simples Remessa Mãe, Simples Remessa Filha, Simples Remessa Mãe que Gera Primeira Remessa e/ou Nota de Ajuste.

- Caso identificado que está sendo gerada nota Simples Remessa Mãe e/ou Nota de Ajuste, será emitida a mensagem "55730 - Embarque XXXXXX possui Antecipações Vinculadas" Texto de ajuda "As antecipações vinculadas ao embarque XXXXXX somente serão consideradas para documentos que movimentarem estoque exceto notas fiscais de ajuste."

RE1001/RE1005 - Atualização de Documentos

No momento da Atualização do Documento no Estoque, as informações referentes ao Documento (Número do Documento, Série, Emitente, Natureza de Operação), Data da Cotação no momento da Nacionalização e Valor da Cotação no momento da Nacionalização serão atualizadas no

relacionamento de Antecipação de Importação. Essas informações serão possíveis de ser consultadas através da [Listagem Posição de Embarque \(IM0655\)](#)⁹⁷

Observação: Estas informações somente serão atualizadas para os seguintes documentos de Importação que baixam estoque: Nota de Entrada de Importação normal, Nota Simples Remessa Filha, Nota Simples Remessa Mãe que Acompanha Primeira Remessa; Notas Fiscais do tipo Simples Remessa Mãe e/ou Ajuste não são consideradas para este cenário.

RE0402 - Desatualização de Documentos

No momento da desatualização do Documento no Estoque, as informações referentes ao Documento (Número do Documento, Série, Emitente, Natureza de Operação), Data da Cotação no momento da Nacionalização e Valor da Cotação no momento da Nacionalização serão zeradas caso identificado que existam Antecipações Financeiras do Contas a Pagar vinculadas.

IM0555 - Consulta Acompanhamento de Embarques

Foi disponibilizado o folder “Antecipações” para que seja possível realizar a consulta das Antecipações Vinculadas ao Embarque. Para verificar demais informações referente a esta vinculação, deverá ser listado este Embarque em questão no relatório de Listagem Posição de Embarques (IM0655).

IM0655 - Listagem Posição de Embarques

Foi incluída a opção “Antecipações” no folder “Parâmetros 2” para que as Antecipações vinculadas ao Embarque sejam listadas. Nesta listagem será possível consultar as informações referente ao Título de Antecipação, bem como a qual Documento de Entrada ele encontra-se relacionado e o usuário responsável por este relacionamento.

A coluna “Saldo Título” impressa nas informações das Antecipações, armazenará a informação de saldo do título no momento em que foi vinculado ao Embarque, ou seja, se houver algum outro tipo de movimentação no título no Financeiro, o mesmo não refletirá nesta listagem.

Requisito

:

[DMANSUPCEX-4792](#)

3.4 Manufatura - Legislação - 12.1.20

Pesquisar

3.4.1 Bloco K - Legislação - 12.1.20

Pesquisar

⁹⁷ <http://tdn.totvs.com/pages/viewpage.action?pagelId=244447559>

3.4.1.1 DT Ajustes Co-produto (K290)

LF0227 - Ajustes Co-produto (K290)

Linha de Produto:	Datasul
Segmento:	Manufatura
Módulo:	MCP - Controle da Produção (Bloco K)
Função:	LF0227 - Relatório Auxiliar EFD ICMS/IPI - Bloco K
Situação/ Requisito:	Os itens de co-produto e sobra que são gerados na movimentação de ordens de produção não são listados no Relatório 1 ("REL-1 - Produtos ACA identificados nas ordens de produção sem definição do tipo de item").
Solução/ Implementação:	O programa foi alterado para que os itens que sejam gerados para a ordem como co-produto ou sobra, sejam listados no relatório 01, caso os itens não sejam do tipo aceito no Bloco K, com a definição para o item no CE0106 (Manutenção de Itens de Estoque) ou CD0147 (Manutenção Itens x Estabelecimento Faturamento). Também foi efetuada alteração para permitir a visualização completa da descrição do relatório.
Tickets relacionados :	1863908
Requisito:	DMANCAPS01-1727

3.4.1.2 DT Beneficiamento Interno Recomposição

LF0228 - Beneficiamento Interno Recomposição

Linha de Produto:	Datasul
Segmento:	Manufatura
Módulo:	MCD - Cadastros Gerais (Bloco K)

Função:	LF0228 - Geração Estrutura Item - Bloco K
Situação/ Requisito:	Para o Beneficiamento Interno, no LF0228, deve recompor o saldo final, considerando o saldo inicial de terceiros do período e descontar a movimentação de estoque do período referente ao lote dos saldos de terceiros para montar o saldo.
Solução/ Implementação:	<p>O LF0228 foi alterado para efetuar a recomposição do saldo final, considerando o saldo em poder de terceiros inicial do período de apuração. Assim, após o saldo inicial por lote do emitente consolidado, todas as movimentações de estoque do período de apuração são analisadas e desconsideradas do saldo identificado, desta forma, ao final do período, obtém-se o saldo corrente para o lote e emitente.</p> <p>Caso não seja utilizada nenhuma das opções de Item Beneficiamento Interno ou Recomposição de Saldo Componente (disponibilizadas na rotina Manutenção Itens x Estabelecimento Faturamento - CD0147), o processo se mantém como era anteriormente.</p>
Requisito:	DMANCAPS01-1462
Documento de Referência:	<p>Geração Estrutura Item - Bloco K - LF0228⁹⁸</p> <p>Manutenção Itens x Estabelecimento Faturamento - CD0147⁹⁹</p>

3.4.1.3 DT Seleção de depósitos LF0228

LF0228 / OF0301 - Seleção de depósitos

Linha de Produto:	Datasul
Segmento:	Manufatura
Módulo:	MCP - Controle da Produção (Bloco K)
Função:	<p>LF0228 - Geração Estrutura Item - Bloco K</p> <p>OF0301 - Manutenção de Parâmetros de Obrigações Fiscais</p>
Situação/ Requisito:	Na release 12.1.18, foi disponibilizada no programa LF0228 a opção para selecionar os depósitos em que não sejam gerados o registro K200 (Estoque escriturado). Esta opção ignora a listagem de saldos que estejam nos depósitos que foram selecionados. Entretanto, o programa OF0301 (Parâmetros Obrigações Fiscais) realiza a seleção dos depósitos por estabelecimento, considerando como seleção padrão.

⁹⁸ <http://tdn.totvs.com/pages/viewpage.action?pagelId=254609574>

⁹⁹ <http://tdn.totvs.com.br/pages/viewpage.action?pagelId=236600105>

Solução/Implementação:	<p>A rotina LF0228 foi alterada para que, ao selecionar um estabelecimento, os registros de depósitos pré-selecionados no programa OF0301 (Parâmetros Obrigações Fiscais) sejam apresentados na inicialização da tela (LF0228B).</p> <p>Para que o botão Depósito seja apresentado, é necessário que a função "spp-desconsidera-deposito" esteja ativada na rotina CD7070 (Função Liberação Especial).</p> <p>Se ao executar o programa e a tela de depósitos LF0228b não for acessada, os registros serão gerados considerando os dados padrões para o estabelecimento (OF0301).</p> <p>A seleção de depósitos não é aplicada caso a função "spp-desconsidera-deposito" esteja desabilitada, mesmo que existam dados padrões para o estabelecimento no OF0301.</p>
Requisito:	DMANCAPS01-1155, DMANCAPS01-1173

3.4.1.4 DT Tratamento co-produtos Bloco K

Bloco K - Tratamento co-produtos

Linha de Produto:	Datasul
Segmento:	Manufatura
Módulo:	MCP - Controle de Produção (Bloco K)
Função:	LF0228 - Geração Estrutura Item – Bloco K
Situação/Requisito:	Conforme legislação, é necessário que ao identificar o co-produto na ordem de produção (atualmente existe o campo log-co-prod na temp-table tt-lista-ord), sejam gerados os registros K290/K291/K292 ou K300/K301/K302.
Solução/Implementação:	<p>Foram efetuadas alterações para permitir que ordens que possuam co-produtos ou sobra sejam geradas nas tabelas.</p> <p>Não serão mais gerados os registros K230/K235 e K250/K255 quando uma ordem tiver co-produto ou sobra. Somente será gerado K230/235 ou K250/K255 para a ordem que tenha co-produto, mas que o registro não esteja classificado como Produto em Processo ou Produto Acabado no programa CD0147 (Manutenção Itens x Estabelecimento Faturamento).</p> <p>Não serão gerados os registros 0210 (dwf-cons-espec-padr) de ordens que existirem co-produto/sobra. Porém, se um item possuir uma ordem qualquer que não tenha co-produto ou sobra, é mantida a obrigatoriedade deste registro.</p>
Requisito:	DMANCAPS01-1154

3.4.1.5 DT Tratamento Item Beneficiamento Interno K200

LF0228 - Tratamento Item Beneficiamento Interno K200

Linha de Produto:	Datasul
Segmento:	Manufatura
Módulo:	MCP - Controle da Produção (Bloco K)
Função:	LF0228 - Geração Estrutura Item - Bloco K
Situação/ Requisito:	No programa LF0228, quando o item estiver parametrizado para beneficiamento interno no CD0147, deve ser considerado somente o saldo de estoque e, todo o saldo deve corresponder ao cliente. No Registro K200 o saldo do item deve ser do tipo 2 - Terceiros, e deve estar especificado o emitente.
Solução/ Implementação:	Foram efetuadas alterações para que seja verificado o saldo do item no LF0228, e assim, as requisições que foram realizadas no período de apuração sejam descontadas do saldo total a que pertence ao cliente, para que as saídas de devolução, que baixam o saldo de terceiros, baixem também o saldo de estoque.
Requisito:	DMANCAPS01-1443
Documento de Referência:	Manutenção Itens x Estabelecimento Faturamento - CD0147 ¹⁰⁰ Geração Estrutura Item – Bloco K - LF0228 ¹⁰¹

100 <http://tdn.totvs.com.br/pages/viewpage.action?pageld=236600105>

101 <http://tdn.totvs.com.br/pages/viewpage.action?pageld=254609574>

3.5 Mercado Internacional - Legislação - 12.1.20

3.5.1 Comércio Exterior (Internacional) - Legislação - 12.1.20

3.5.1.1 Drawback (Internacional) - Legislação - 12.1.20

DT Drawback Internacional

[Drawback Internacional / CTIT - Importação Temporária - Arg](#)

Características do Requisito

Linha de Produto:	Datasul
Segmento:	Manufatura
Módulo:	MDK - Drawback

Rotina:	Rotina	Nome Técnico
	DK2000	Ato Concessório
	Rotina(s) envolvida(s)	Nome Técnico
	CD0101	Parâmetros Globais
	CD0609	Natureza de Operação
	IM0000	Parâmetros de Importação
	CC0300	Pedido de compra
	CC0305	Impressão do pedido de compra
	IM0045	Embarque de Importação
	IM0055	Pontos de Nacionalização
	IM0100	Notas de nacionalização
	RE1001	Atualização notas
	RE3001	Atualização de Documentos
	IM0655	Relatório Posição Importação/Embarques
RE0402	Desatualização Documentos	
País(es):	Drawback / CTIT Argentina - Importação Temporária - Argentina Drawback - México, Estados Unidos, Chile, Colômbia, Paraguai	
Banco(s) de Dados:	Progress / SQL	
Sistema(s) Operacional(is):	Windows	

Descrição

Controlar os saldos das matérias primas importadas em Regime de Tipificação Temporária. Se altera o programa Itens Documento (re3001) para que seja mostrado o número do ato concessório informado pelo usuário no momento de vincular as ordens ao embarque.

Procedimento para Utilização

1. Alterado o programa [CD0101 - Parâmetros Globais](#)¹⁰² para que seja possível marcar o parâmetro Drawback para todos os Países.

 Para a Argentina, esta alteração foi necessária para o tratamento da DIT - Documento de Importação Temporária.

2. O programa [CD0609 - Natureza de Operação](#)¹⁰³ foi alterado para que seja possível parametrizar o tipo de 'Tributação II' (Imposto de Importação) e se é de 'Natureza Drawback'.

 Para a Argentina, também será possível parametrizar se é de 'Transferência Drawback' e o tipo da 'Tributação da Taxa de Estatística'.

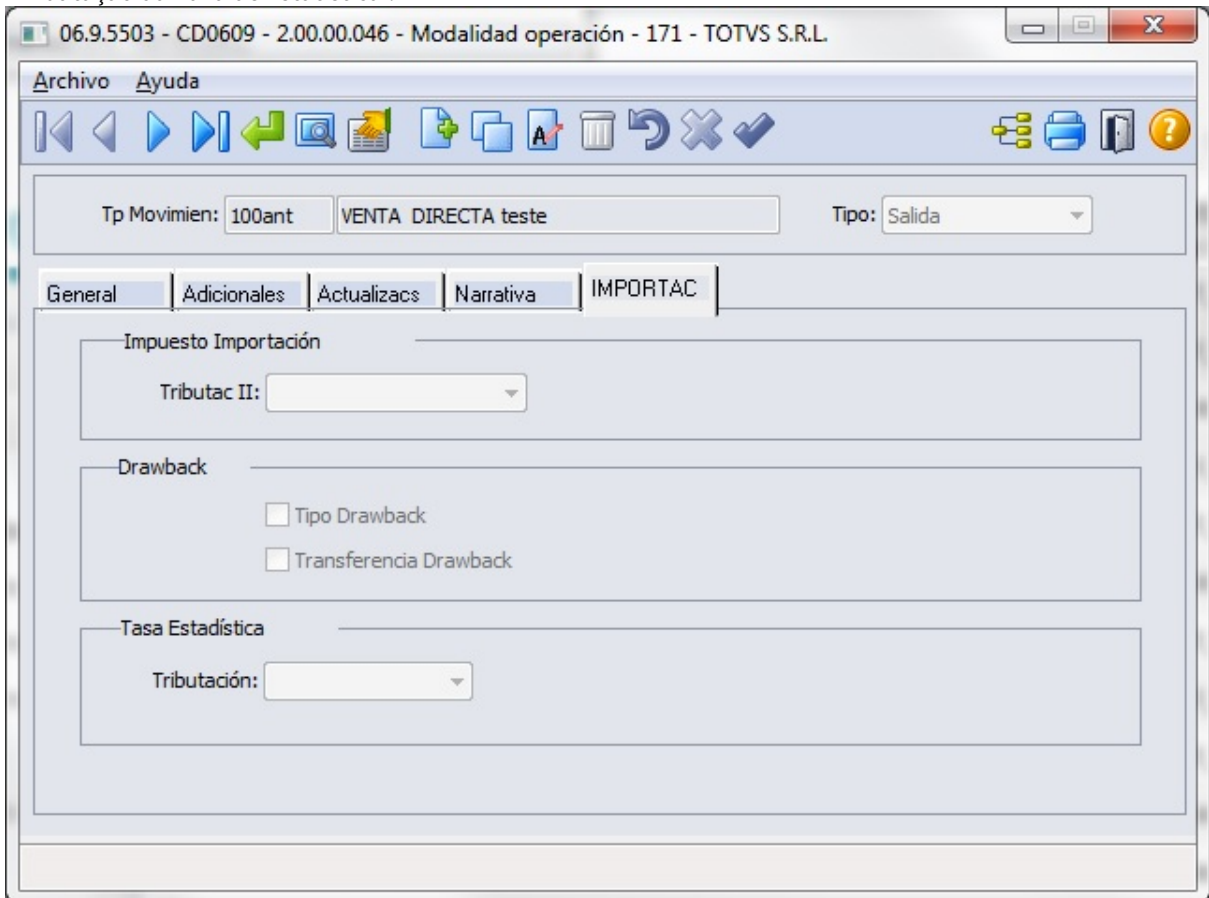

3. Foi habilitada a aba "Drawback" no programa [IM0000 - Parâmetros de Importação](#)¹⁰⁴ e incluso o campo "Trata Depósito Drawback" para quando o módulo estiver habilitado:

102 <http://tdn.totvs.com/pages/viewpage.action?pagelId=236597264>

103 <http://tdn.totvs.com/pages/viewpage.action?pagelId=270924792>

104 <http://tdn.totvs.com/pages/viewpage.action?pagelId=235333906>

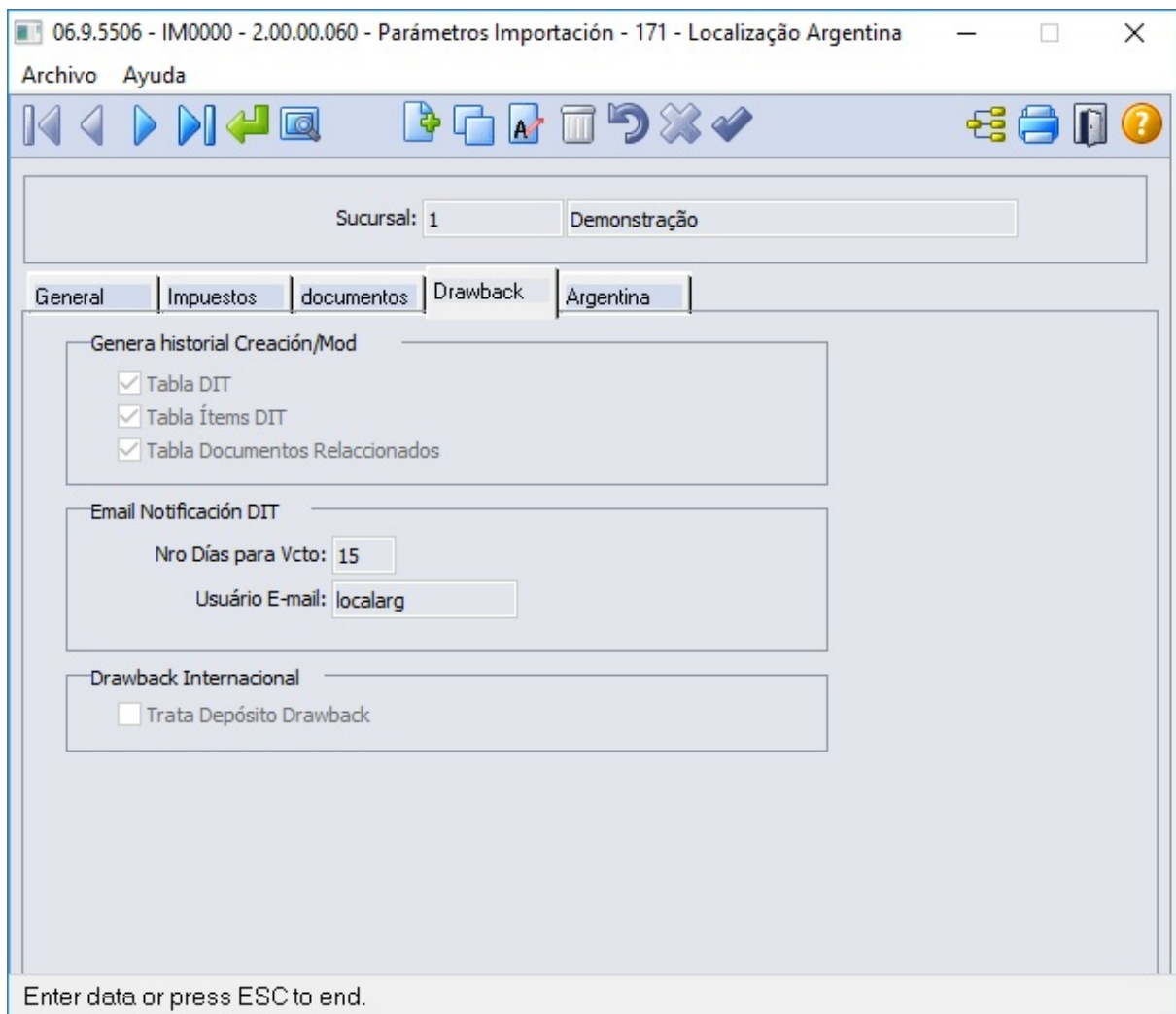

4. Foi habilitado o programa **DK2000 - Ato Concessório**¹⁰⁵ para inclusão dos Atos Concessórios:

¹⁰⁵ <http://tdn.totvs.com/pages/viewpage.action?pageId=269449964>

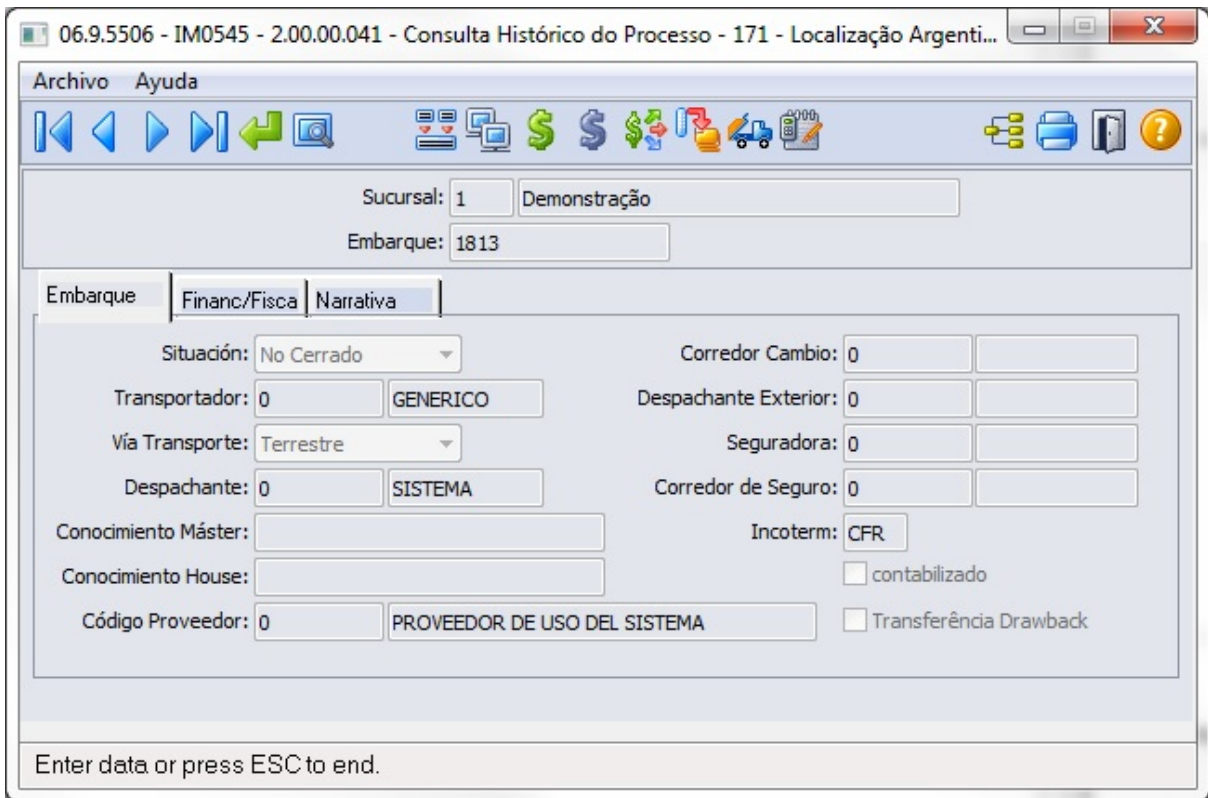

06.9.5506 - IM0545 - 2.00.00.041 - Consulta Histórico do Processo - 171 - Localização Argenti...

Archivo Ayuda

Sucursal: 1 Demonstração

Embarque: 1813

Embarque | Financ/Fisca | Narrativa

Situación: No Cerrado

Transportador: 0 GENERICO

Vía Transporte: Terrestre

Despachante: 0 SISTEMA

Conocimiento Máster:

Conocimiento House:

Código Proveedor: 0 PROVEEDOR DE USO DEL SISTEMA

Corredor Cambio: 0

Despachante Exterior: 0

Seguradora: 0

Corredor de Seguro: 0

Incoterm: CFR

contabilizado

Transferência Drawback

Enter data or press ESC to end.

6. Foi habilitado o botão "Drawback" no programa [IM0045A - Formação de Ordens de Embarques de Importação](#)¹⁰⁷ que permite informar o "Nr Ato Concessório"/"DIT" para a ordem do embarque:

¹⁰⁷ <http://tdn.totvs.com/pages/viewpage.action?pagelId=235583292>

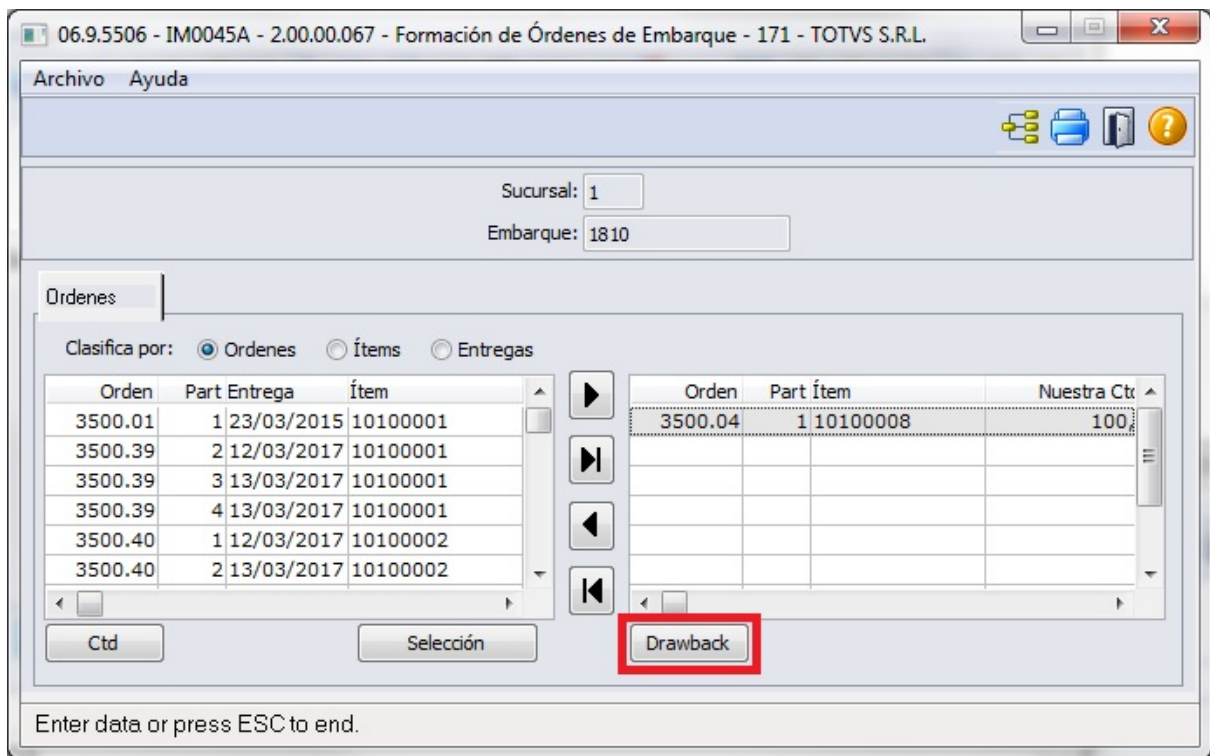

7. Foi incluso o folder "Internacional" e foram incluídos os campos "Depósito Externo" e "Depósito Drawback" no programa [CD0138 - Manutenção Itens Materiais](#)¹⁰⁸.

108 <http://tdn.totvs.com/pages/viewpage.action?pagelId=235328296>

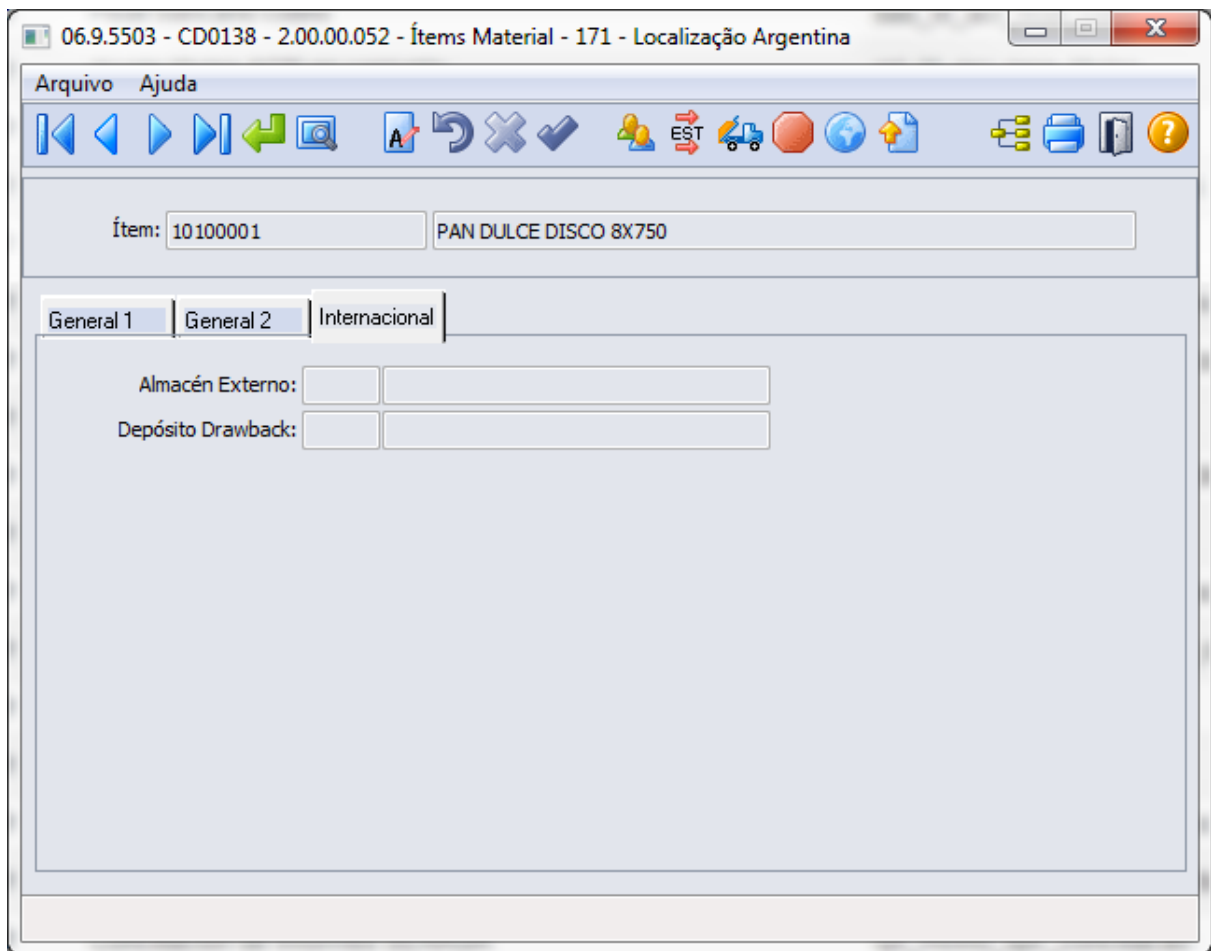

8. Foi incluso o folder "Internacional" e incluído o campo "Depósito Drawback" no programa [CD0140 - Manutenção Item x Estabelecimento de Materiais](#)¹⁰⁹;

¹⁰⁹ <http://tdn.totvs.com/pages/viewpage.action?pageId=235328573>

- Title Bar:** 06.9.5503 - CD0140 - 2.00.00.025 - Ítem x Sucur Material - 171 - TOTVS S.R.L.
- Menu Bar:** Archivo Ayuda
- Toolbar:** Contains navigation and action icons (back, forward, search, print, etc.).
- Form Fields:**
 - Ítem: [Empty] ITEM DE SISTEMA
 - Suc: 1 Estab Teste
- Tabbed Interface:**
 - General Tab:**
 - Almacén Externo: ALG ALMACÉN GENERAL
 - Almacén Drawback: DOS DEPÓSITO DE DOSIFICADO
 - Internacional Tab:** (Currently inactive)
- Status Bar:** Enter data or press ESC to end.

9.  Foi alterado o programa [M3100- Nacionalização/Gerac Doctos Entrada](#)¹¹⁰¹¹¹, para que quando a taxa de estatística na natureza de operação estiver parametrizada para Isento, o programa não calcular esse imposto.
10. Foi alterado o programa [IM3100 - Nacionalização/Gerac Doctos Entrada](#)¹¹², para que:
 - a. No momento da geração da nota, o programa salve o valor que foi inserido pelo usuário na ordem de embarque no item do documento.
 - b. No momento da geração da nota, o item que não seja controlado por lote ou número de série terá o valor do depósito conforme regras:
Quando o item for de drawback, terá o valor do depósito de drawback cadastrado no [CD0140 - Manutenção de Itens x Estabelecimento de Materiais](#)¹¹³, se não existir o depósito cadastrado neste programa, irá utilizar o depósito de drawback cadastrado no [CD0138 - Manutenção Itens Materiais](#)¹¹⁴.
Quando o item de drawback não possuir depósitos de drawback cadastrados ou o item não for de drawback e estiver marcado o parâmetro "Envia Mercadoria Depósito Externo", terá o valor do depósito externo cadastrado no [CD0140 - Manutenção de Itens x Estabelecimento de Materiais](#)¹¹⁵, se não existir o depósito

110 <http://tdn.totvs.com/pages/viewpage.action?pageld=235322963>

111 <http://tdn.totvs.com/pages/viewpage.action?pageld=235322963>

112 <http://tdn.totvs.com/pages/viewpage.action?pageld=235322963>

113 <http://tdn.totvs.com/pages/viewpage.action?pageld=235328573>

114 <http://tdn.totvs.com/pages/viewpage.action?pageld=235328296>

115 <http://tdn.totvs.com/pages/viewpage.action?pageld=235328573>

cadastrado neste programa, irá utilizar o depósito externo cadastrado no [CD0138 - Manutenção Itens Materiais](#)¹¹⁶.

Se as situações descritas não se aplicarem ou se não existir os depósitos cadastrados, terá o valor do depósito padrão do item.

11. Foi incluso o campo 'Depósito' no programa [IM0100A - Itens do Embarque](#)¹¹⁷. Esse campo terá o valor sugerido conforme regras:

Quando o item for de drawback, será sugerido o depósito de drawback cadastrado no [CD0140 - Manutenção de Itens x Estabelecimento de Materiais](#)¹¹⁸, se não tiver o depósito cadastrado neste programa, irá buscar do depósito de drawback cadastrado no [CD0138 - Manutenção Itens Materiais](#)¹¹⁹.

Quando o item de drawback não possuir depósitos de drawback cadastrados ou o item não for de drawback e estiver marcado o parâmetro "Envia Mercadoria Depósito Externo", será sugerido o depósito externo cadastrado no [CD0140 - Manutenção de Itens x Estabelecimento de Materiais](#)¹²⁰, se não tiver o depósito cadastrado neste programa, irá buscar do depósito externo cadastrado no [CD0138 - Manutenção Itens Materiais](#)¹²¹.

Se as situações descritas não se aplicarem ou se não existir os depósitos cadastrados, será sugerido o depósito padrão do item.

Ítem	Orden	Part Embarque	Lc
drb-f1	3502.10	2 1978-1	lc

Almacen: MPC
 Lote/Série: lote01
 Fecha Vali Lot: 20/02/2020
 Referencia:
 Ctd: 250,0000
 Ctd Proveed: 250,0000
 Total Informado: 250,0000
 Saldo Restante: 0,0000

ok Cancelar ayuda

Enter data or press ESC to end.

116 <http://tdn.totvs.com/pages/viewpage.action?pagId=235328296>

117 <http://tdn.totvs.com/pages/viewpage.action?pagId=235322963>

118 <http://tdn.totvs.com/pages/viewpage.action?pagId=235328573>

119 <http://tdn.totvs.com/pages/viewpage.action?pagId=235328296>

120 <http://tdn.totvs.com/pages/viewpage.action?pagId=235328573>

121 <http://tdn.totvs.com/pages/viewpage.action?pagId=235328296>

12. Foi incluído no programa **RE3001B - Inclui/Modifica Item Remito**¹²² o campo 'Nr Ato Concessório'. Ao modificar este campo, é desalocada a quantidade do item no ato concessório informado na ordem de embarque e é alocado no novo ato concessório informado.

 Não será permitido alterar o DIT quando o documento for do tipo "Transferência Drawback".

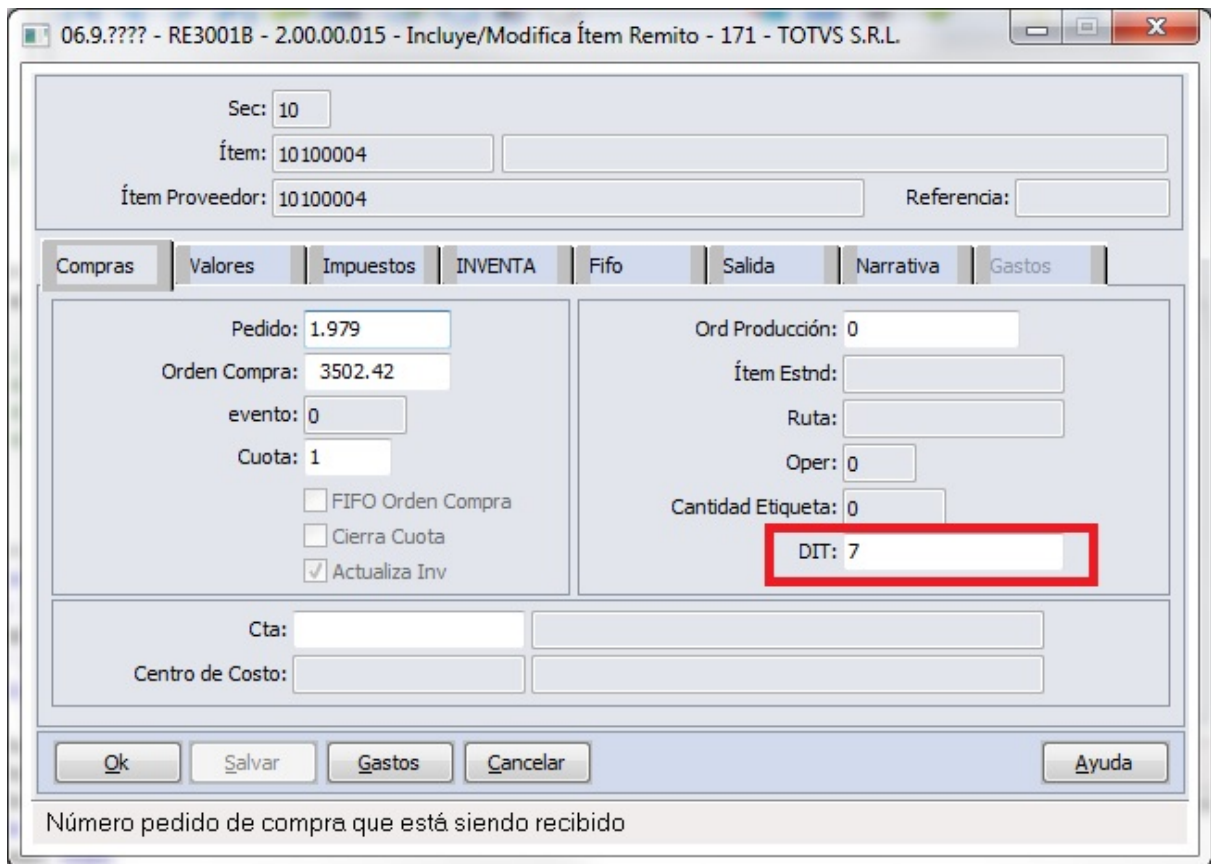

13.  Foi alterado o programa **IM0099 -Preparação para Embarque Parcial**,¹²³ para:
- Incluir uma nova coluna "Qtde Saldo DIT", que para cada item em questão, é exibido o quanto há de saldo no Ato Concessório.
 - Foi alterado o label "Qtde a Nacionalizar" para "Qtde Isenta".
Também foi alterado para que permita efetuar a quebra quando:
 - Embarque/Ordem selecionada (antiga) possuir relacionamento com Drawback.
 - Nota estiver atualizada no estoque

¹²² <http://tdn.totvs.com/pages/viewpage.action?pagelId=234611280>

¹²³ <http://tdn.totvs.com/pages/viewpage.action?pagelId=236597163>

- Houver saldo no Drawback para a ordem/item/Drawback

Orden	Part Ítem	Un	Ctd. Exenta	Un	Proc Imp	Qtde Saldo DIT
3501.61	1 drb-f1	CJ	0,0000	CJ	1952	0
3501.62	1 drb-f2	CJ	0,0000	CJ	1952	0

Importante:

A quantidade informada na coluna **Quantidade Isenta** deve ser a quantidade que continuará isenta de impostos, ou seja, a quantidade que continuará vinculada ao embarque original que foi importado com suspensão dos impostos de importação. Então, a diferença entre a quantidade original e a quantidade informada nessa coluna será **nacionalizada** e para esta nova nota os impostos serão calculados.

14.  Foi incluído no programa **IM0655 - Relatório Posição de Importação/Embarques**¹²⁴, o campo "Embarque Transf. Drawback", que ao gerar o relatório de embarque exibe se ele é ou não do tipo "Transferência de Drawback".

¹²⁴ <http://tdn.totvs.com/pages/releaseview.action?pageId=244447559>

```

-----
TOTVS S/A                                     Lista
-----
          Sucursal: 1      Embarque: 1808
        Proveedor: 149    - ALIMENTO
Punto Solicita LI: 0      -
    Punto Embarque: 20    - Embarque
Punto Nacionalización: 40 - Nacionalização
    Vía Transporte: Rodoviário
  Declarac Importación:
        Fecha DI:
Fecha Cotización Nacional:
Embarque Transf Drawback: Sí

```

 Foi alterado o programa [RE3001 - Recebimento Internacional](#)¹²⁵ para que na atualização do documento do tipo "Transferência Drawback":

- a. A parcela de compra seja alterada para "Recebida".
- b. Seja gerado um movimento do tipo "Transferência" para o DIT.

¹²⁵ <http://tdn.totvs.com/pages/viewpage.action?pageld=234611280>

06.9.5504 - DK2000E - 2.00.00.035 - Movimentação Itens Drawback - 171 - Localização A...

Archivo Ayuda

Sucursal: 1 Demonstração

Nro Pedido DIT: transf1

Fecha Emisión: 16/03/2018 Situación: Aprobado

Nro DIT: transf1

Ítem: drb-f1 Drawback Filho 1

Movimientos

Fecha Movto	Movto	Suc	Documento/FT	Ser	Emisor Ori Oper	Declaración Import
16/03/2018	Entrada	1	0002001	1	1274 200drb	000000000000000000
23/03/2018	Transferencia	1	2001-2	1	1274 201drb	000000000000000000

Incluir Modificar Eliminar Saldo Item Internacional: 371,0000 CJ 6.758,06 DOLLAR

c. Seja gerado um movimento no estoque com o valor do documento.

06.9.5631 - CE0814 - 2.00.00.044 - Consulta Movimento Estoque (Modo Clássic - 171 - ...)

Archivo Ayuda

Ítem: drb-f1 Drawback Filho 1 CJ

Referencia: Situación: 1

Cantidad Inicial: 9.005,0000 Cantidad Final: 12.605,0000

Movto

Tp	Ser	Documento	Su	Dep	Cls	Transações Er	Ctd	Lote/Serie	Valor Material
Ent	0001	0001996	1	DOS	Var	07/03/2018	0,0000	123456	272.175,0000
Ent	1	0002001	1	MPC	FTE	16/03/2018	500,0000	transf1	184.723,8700
Ent	1	0002001	1	MPC	Var	16/03/2018	0,0000	transf1	1.212.151,1300
Ent	0001	0002002	1	DOS	FTE	19/03/2018	1.000,0000	lote01	3.200.000,0000
Sal	0001	0002002	1	DOS	Var	19/03/2018	0,0000	lote01	406.250,0000
Ent	1	0002003	1	MPC	FTE	21/03/2018	500,0000	xxxxxx	46.750,0000
Ent	1	0002003	1	MPC	Var	21/03/2018	0,0000	xxxxxx	1.350.125,0000
Ent	1	2001-2	1	MPC	FTE	21/03/2018	0,0000	zawbvcts0001	50.957,5400
Sal	1	2001-2	1	MPC	Var	21/03/2018	0,0000	zawbvcts0001	50.957,5400

Detallar

Enter data or press ESC to end.

16.  O programa [RE0402 - Desatualização de Documentos](#)¹²⁶ foi alterado para que, quando for um documento de "Transferência Drawback", seja eliminado o movimento de transferência do DIT quando o parâmetro "Desatualiza Drawback" estiver marcado.
17.  Foi alterado o programa [IM3100 - Nacionalização/Gerac Doctos Entrada](#)¹²⁷, para que:
 - No momento da geração da nota de transferência de DIT para consumo para que seja gerado um documento com quantidade 0 e com o valor dos impostos calculados pela AFIP para esse tipo de documento.

Importante:

O título gerado por esse documento será para o fornecedor do IVA parametrizado no programa [IM0000 - Parâmetros de Importação](#)¹²⁸, pois essa nota é uma complementar de imposto para custeio do item no momento da transferência.

126 <http://tdn.totvs.com/pages/viewpage.action?pagelId=243012947>

127 <http://tdn.totvs.com/pages/viewpage.action?pagelId=235322963>

128 <http://tdn.totvs.com/pages/viewpage.action?pagelId=235333906>

3.5.2 Controladoria e Finanças (Internacional) - Legislação - 12.1.20

3.5.2.1 Contas a Pagar - Legislação - 12.1.20

1936252 DMANMI02-4963 DT Calculo IIBB Arba/Caba para valores não gravados ARG

Calculo IIBB ARBA/CABA para valores não gravados

Linha de Produto:	Datasul
Segmento:	Manufatura
Módulo:	Contas a Pagar
Função:	apb711aa - Lotes de Pagamento / apb701aa - Manutenimento antecipações.
Situação/ Requisito:	Quando o cliente realiza um título no Módulo de Contas a Pagar, e o mesmo só possui valor "Não Gravado", as retenções de IIBB para Buenos Aires e Capital Federal não são calculadas.
Solução/ Implementação:	Foi alterado para que o programa permita que seja calculada as retenções para títulos com "Valor Não Gravado" que sejam de Buenos Aires ou Capital Federal.
Requisito:	DMANMI02-4963
Tickets relacionados:	1936252

DMANMI02-3035 DT Declaração Jurada Entre Rios Retenção ARG

LAR330AA - Declaração Jurada Entre Rios Retenção

Linha de Produto:	Datasul
Segmento:	Manufatura
Módulo:	Contas a Pagar
Função:	LAR330AA - Declaração Jurada por Província
Situação/Requisito:	O usuário precisa importar um arquivo plano de retenções para o estado de Entre Rios.
Solução/Implementação:	Foi alterado o programa para que permita exportar um arquivo plano para o estado de Entre Rios a fim de declarar ao governo de acordo com a legislação vigente.
Requisito:	DMANMI02-3035

3.5.2.2 Contas a Receber - Legislação - 12.1.20

DMANMI02-3033 DT Declaração Jurada Entre Rios ARG

LAR330AA - Declaração Jurada Entre Rios

Linha de Produto:	Datasul
Segmento:	Manufatura
Módulo:	Contas a Receber
Função:	LAR330AA - Declaração Jurada por Província
Situação/Requisito:	O usuário precisa importar um arquivo plano de percepções para o estado de Entre Rios.

Solução/ Implementação:	Foi alterado o programa para que permita exportar um arquivo plano para o estado de Entre Rios a fim de declarar ao governo de acordo com a legislação vigente.
Requisito:	DMANMI02-3033

DMANMI02-4483 DT Declaração Jurada Capital Federal ARG

[LAR330AA - Declaração Jurada Capital Federal](#)

Linha de Produto:	Datasul
Segmento:	Manufatura
Módulo:	ACR - Contas a Receber
Função:	LAR330AA - Declaração Jurada por Província
Situação/ Requisito:	O usuário precisa realizar a impressão do relatório e-arciba sem erros.
Solução/ Implementação:	Foi alterado o programa para que os documentos do tipo Nota de Crédito sejam impressos somente quando a nota for do mesmo mês da fatura e totalmente vinculada a fatura.
Requisito:	DMANMI02-4483

3.5.3 Logística (Internacional) - Legislação - 12.1.20

3.5.4 Vendas e Faturamento (Internacional) - Legislação - 12.1.20

3.5.4.1 Faturamento (Internacional) - Legislação - 12.1.20

DT- FE México Fatura de Recebimento de Pagamentos - CFDI 3.3

[CFDI 3.3 - Alteração do Layout da FE México 3.3 / DTS 12.1.20 - Fatura de Recepção de Pagamentos CFDI 3.3](#)

Características do Requisito

Linha de Produto:	Datasul
Segmento:	Manufatura
Módulo:	MFT - Faturamento
Rotina:	As rotinas serão detalhadas no decorrer do documento.
Issue:	DMANMI02-3692
País(es):	México
Banco(s) de Dados:	Progress

Versão	Data Liberação	Descrição
V01	 19/01/2018	<ul style="list-style-type: none"> Liberação oficial do Pacote Especial da Linha Datasul para os clientes no Portal da TOTVS.

Informações Pertinentes ao Pacote Especial da Linha Datasul

- Liberação dos Pacotes com todas as alterações liberado em 19/01/2018.
- Todos os programas liberados nesse pacote foram versionados, indicando a versão do pacote;
- Nome do pacote especial no portal "**DMANMI02-3692 + Ambiente**";

Importante: São dois pacotes, que devem ser atualizados para o correto funcionamento da implementação.

Descrição

As necessidades de alteração de layout da Fatura Eletrônica (FE) foram gerados como resultados de um constante diálogo e interação com os contribuintes e o Serviço de Administração Tributária (SAT).

"O artigo 29-A do Código Fiscal da Federação (CFF) estabelece os requisitos que devem de conter os Comprovantes Fiscais Digitais por Internet (CFDI), em relação com o estabelecido no artigo 29, fração VI do citado Código, referidos comprobantes devem cumprir com as especificações que em matéria de informática determine o Serviço de Administração Tributária (SAT), mediante regras de caráter geral. Expedir CFDI, é uma obrigação dos contribuintes pessoas físicas ou morais de conformidade com o artigo 29, parágrafos primeiro y segundo, fração IV y penúltimo parágrafo do CFF e 39 do Regulamento do CFF, em relação com a regra 2.7.5.4., e o Capítulo 2.7 Dos Comprovantes Fiscais Digitais por Internet ou Factura Eletrônica da Resolução Miscelânea Fiscal vigente."

- Alterações necessárias para a migração da versão "CFDI 3.2" para a versão "CFDI 3.3" do layout da FE;
- Alterações em regras de validação, principalmente naquelas vinculadas aos novos campos ou aos novos controles, melhorando a qualidade da informação prestada pelas empresas e mantida pelas SAT.

Sobre o Layout da FE

As mudanças documentadas nesta versão relacionadas ao leiaute da FE:

- Foram alterados os grupos e campos (TAGs) conforme legislação SAT para Fatura Eletrônica Versão 3.3.
- Os XMLs são gerados conforme esquema cfv33.xsd.

Prazo de Implantação

O prazo previsto para a implementação das mudanças é:

- Ambiente de **Produção: 01/04/2018** (Fatura de Recebimento de Pagamentos)

Detalhes Importantes

Alguns pontos de atenção a serem observados:

- Para **TOTVS 12**
 - Colocar os programas no propath.

Importante:

Na primeira linha do Propath, deverá estar o diretório onde estão os programas baixados conforme pacote "**DMANMI02-3692 + Ambiente**". Lembrando que são dois pacotes, ambas as partes necessárias para o correto funcionamento da implementação.

 1. Pacote para o EMS 2
 2. Pacote para o EMS 5
 - Na sequência do Propath, deixar o pacote liberado em 05/01/2018 ("**Pct_FE_CFDI_33_v01_ + Ambiente**").
 - Executar o programa BTB\BTB982.R e selecionar o arquivo 'lmx5setup_v12.xml' liberado no pacote.

Procedimentos para Utilizações - Alterações CFDI 3.3

Após a atualização do ambiente contendo os novos programas envolvidos no processo da CFDI 3.3, alguns ajustes serão necessários no produto. Abaixo serão detalhados esses ajustes e as alterações que atenderão a geração do XML para o novo layout.

1. No programa de [Liquidação de Títulos \(ACR726AA\)](#)¹²⁹ foi alterada a funcionalidade para permitir integrar documentos do financeiro ao faturamento para realizar o envio da Fatura de Recebimento de Pagamentos ao SAT. Estas Faturas poderão ser visualizadas no [Regerador de XML - MX2013](#)¹³⁰.
2. Ao pressionar o botão "Envia CFDI" do programa [Regerador de XML - MX2013](#)¹³¹, se o campo tipo comprovante tem o valor "P" gravado, significa que trata-se de um documento de liquidação, e é criado o arquivo XML de um documento de liquidação.

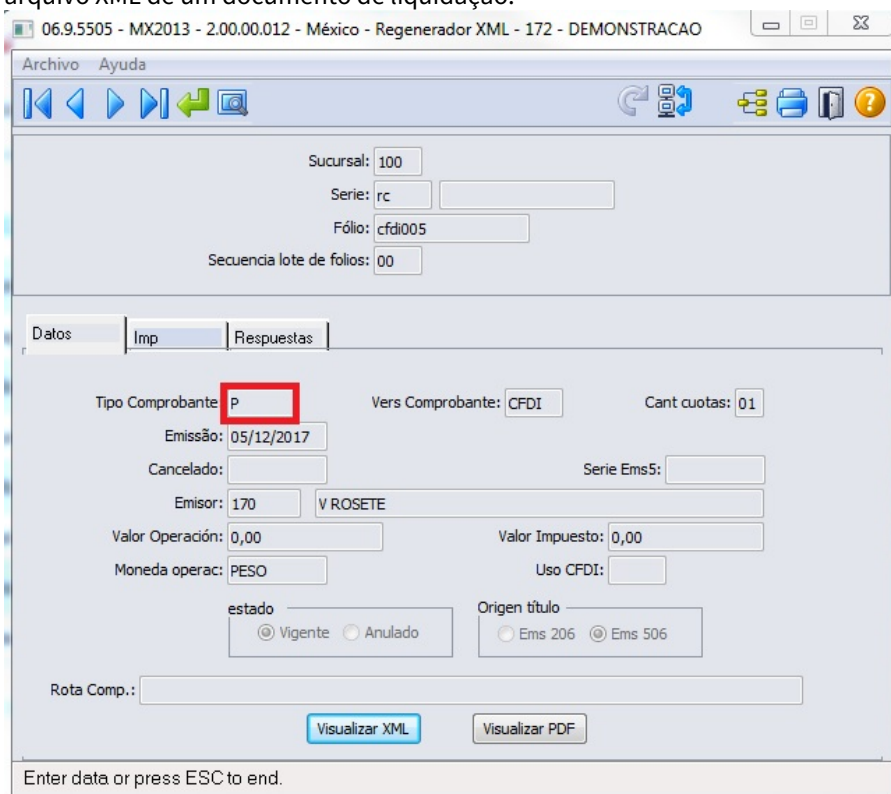

3. No programa [Manutenção de Série por Estabelecimento \(FT0114\)](#)¹³², permite parametrizar uma série com a classe "Recibo", para que esta classe seja utilizada na geração da liquidação e posteriormente gerar o comprovante CFDI.

129 <http://tdn.totvs.com/pages/viewpage.action?pagelId=235324358>

130 <http://tdn.totvs.com/display/LDT/Regerador+XML+-+MX2013>

131 <http://tdn.totvs.com/display/LDT/Regerador+XML+-+MX2013>

132 <http://tdn.totvs.com/pages/viewpage.action?pagelId=235589798>

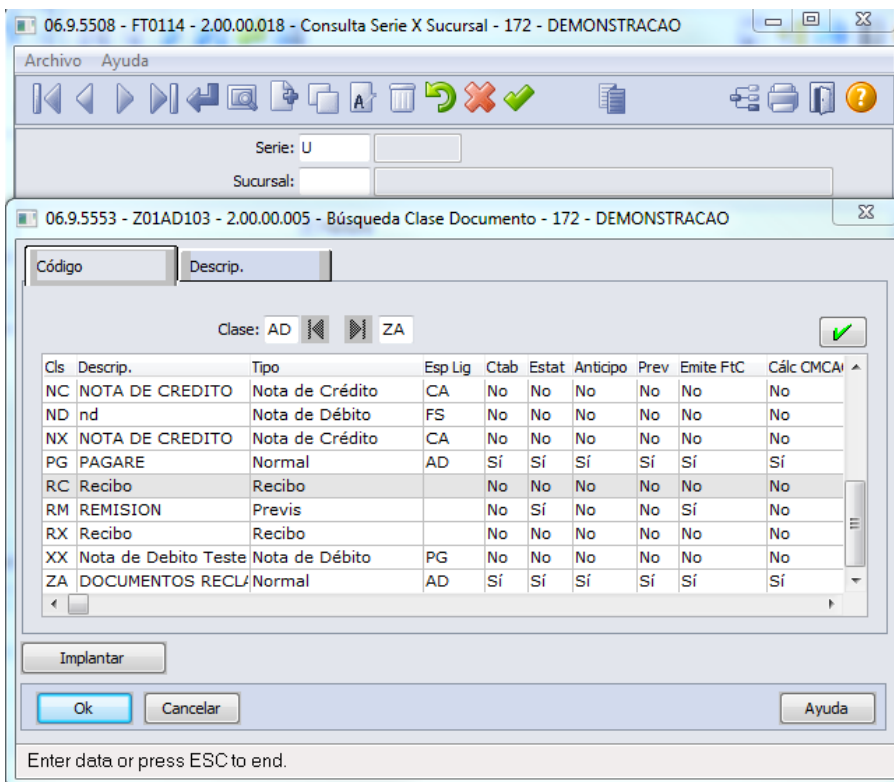

- Alterado o programa de zoom de meios de pagamentos, utilizada nas telas de localização da Manutenção de Portadores (UFN008AA)¹³³, para que sejam apresentados todos os meios de pagamentos previstos pelo SAT.

¹³³ <http://tdn.totvs.com/pages/viewpage.action?pagelId=237380811>

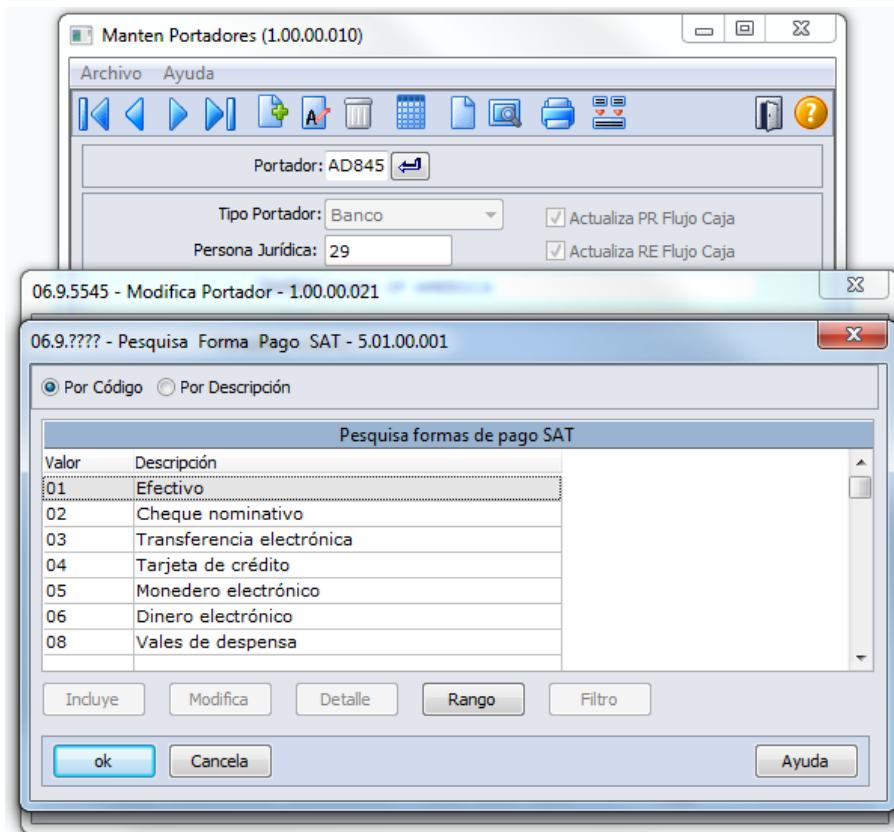

5. Alterado o programa de zoom de Extensão de Indicadores Econômicos, utilizada nas telas de localização da Manutenção de Indicadores Econômicos (UTB013AA)¹³⁴, para que sejam apresentados todos as Moedas previstas pelo SAT.

134 <http://tdn.totvs.com/pages/viewpage.action?pagelId=238027110>

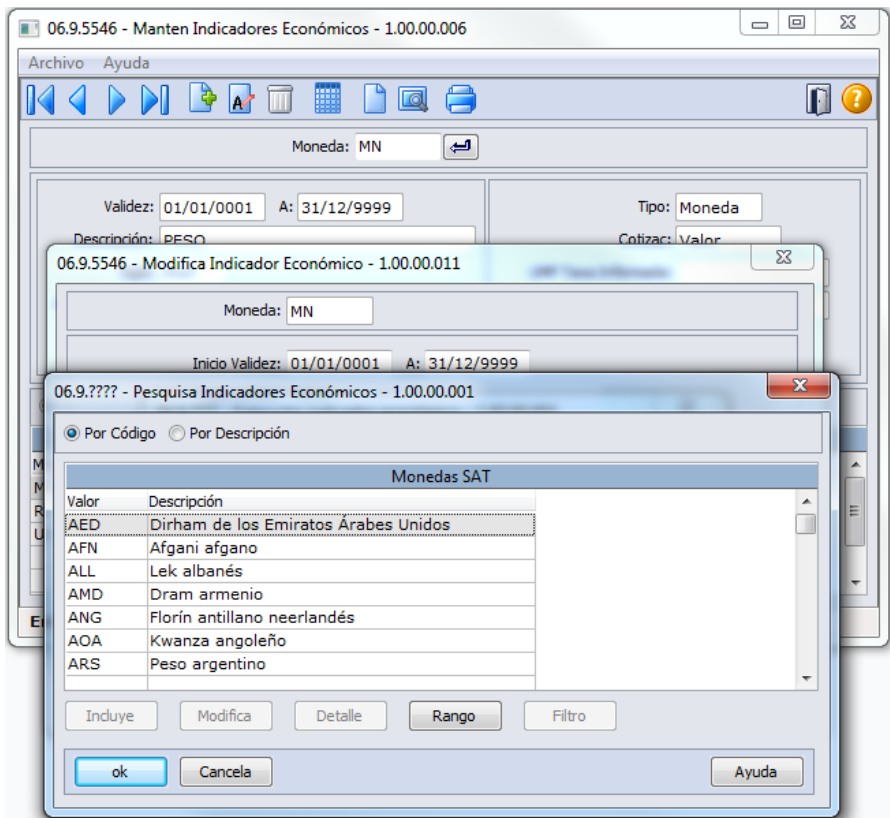

3.6 Recebimento - Legislação - 12.1.20

3.6.1 651519 DMANRECEB-205 DT NF-e Devolução Cliente com Nota Própria

3.6.1.1 NF-e Devolução Cliente com Nota Própria

Características do Requisito

Linha de Produto:	Datasul
Segmento:	Manufatura
Módulo:	MRE - Recebimento

Rotina:	Rotina(s) envolvida(s)	Nome Técnico
	RE1005	Atualização de Documentos
	RE0402	Desatualização de Documentos
Tickets relacionados	651519, 1423401, 1574010, 1620366 e 1986347.	
Requisito/Story/Issue (informe o requisito relacionado):	DMANRECEB-205	
País(es):	Brasil	

Descrição

Possibilitar a emissão da NF-e de devolução de cliente com nota própria, permitindo que tanto o emitente, como o remetente da nota, seja o emitente/fornecedor do próprio estabelecimento de entrada. Atendendo desta forma, a Consulta Tributária 13296/2016 publicada pela SEFAZ do Estado de São Paulo em 17/11/2016.

Procedimento para Configuração

Para a utilização desta implementação não se faz necessária nenhuma configuração adicional no sistema, somente a utilização de uma natureza de operação configurada com o campo 'Tipo Compra' igual a 'Devolução Cliente', com o campo 'Nota Própria' marcado e com o campo 'Gerar Nota Faturamento' marcado.

06.9.5503 - CD0606 - 2.00.00.064 - Natureza Operação

Arquivo Ajuda

Nat Operação: 211dev Devolução de VENDA Tipo: Entrada

Gerar Nota Faturamento
Nota Própria

Operação com Terceiros
Tipo Oper Terceiros: Remessa Beneficiamento
Devolução Consignação
Simbólica Mercadoria
Alterar Valor Itens Terceiros
Percentual Variação: 0,00000000
Limite Variação Valor: 0,0000

Tipo Compra: Devolução Cliente

Natur Complementar:

Natureza Bonificação Natur Bonificação:

Procedimento para Utilização

Quando houver a necessidade de o Emitente e o Destinatário da NF-e ser o emitente/fornecedor do estabelecimento de entrada da nota, é preciso efetuar a digitação desta nota no recebimento fiscal da seguinte forma:

- Na tela Inclui Documento (RE1001A), no campo 'Emitente', informar o mesmo código de cliente utilizado na nota fiscal de venda; no campo de 'Nat Operação' informar uma natureza de operação configurada como descrito no tópico anterior, no campo 'Observação' selecionar a opção 'Devolução Cliente' e no campo 'Finalidade da NF-e' informar '4 - Devolução de Mercadoria'. Após clicar no botão 'Detalhar'.

06.9.5629 - RE1001A - 2.00.00.091 - Inclui Documento

Emitente: 3 MM & TESTA LOCAÇÕES DE VEICULOS LTDA

CGC/CPF: 99.999.999/9999-99

Série: 29

Documento: 1290103

Nat Operação: 211dev Devolução de VENDA

Observação: Devolução Cliente

Estabelecimento: 1 SQA 01

Data Emissão: 23/01/2018

Data Transação: 23/01/2018

Embarque:

Finalidade da NF-e: 4 Devolução de Mercadoria

Chave Acesso: 00 000000000 000000000 0

OK Detalhar Cancelar Ajuda

Finalidade de Emissão da NF-e

- Será aberta a tela de Modifica Documento (RE1001a1), cujo campo 'NF Emitida Estab' deverá ser marcado. Caso deseje, esse campo também poderá ser marcado após o término da vinculação das notas de venda e geração dos itens da nota.

- Depois pode-se relacionar a nota de venda que originou a devolução com nota própria.

- Após a realização do vínculo de todos os itens devolvidos na nota de devolução de cliente pode-se atualizar a nota. Como a natureza de operação está configurada para 'Gerar Nota Faturamento', a nota será integrada com o módulo de faturamento e enviada para a Sefaz (se a configuração da NF-e estiver correta) e ficará aguardando o retorno da Sefaz.

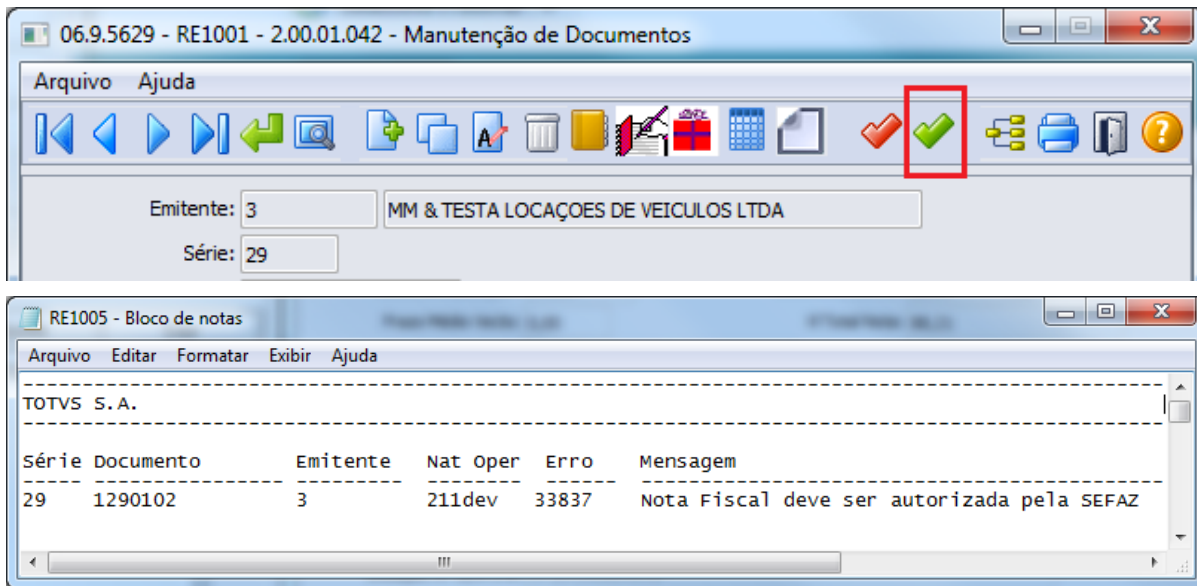

- No módulo de faturamento o 'Emitente' apresentado é o emitente/fornecedor do estabelecimento de entrada da nota.

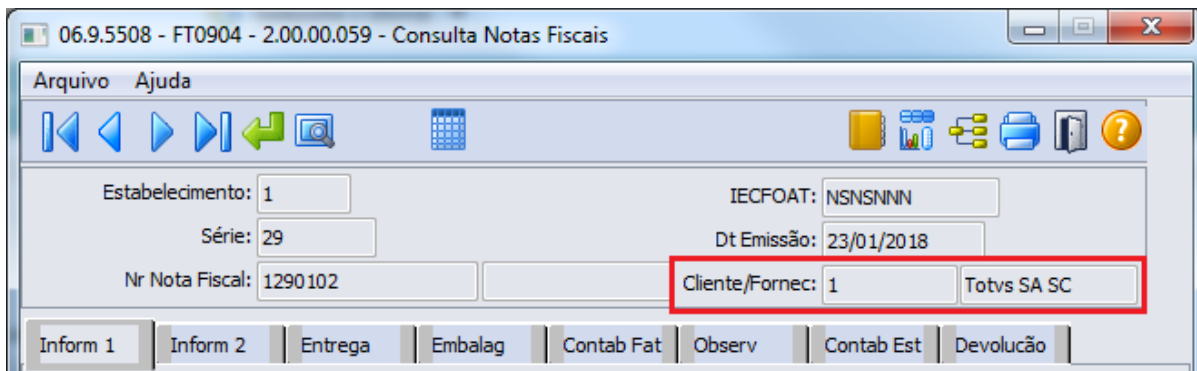

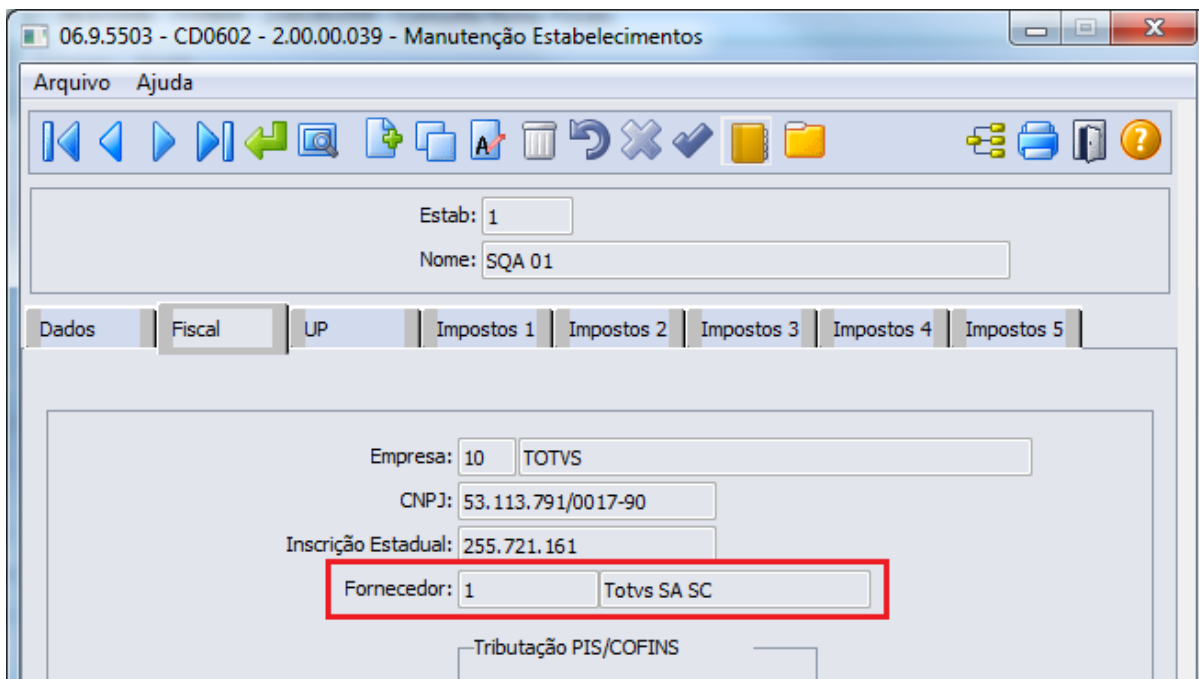

- Na emissão do DANF-e, nos campos referentes ao emitente da nota, serão apresentados os dados do emitente/fornecedor do estabelecimento de entrada da nota de devolução.

 Identificação do emitente SQA 01 Av. Santos Dumont 831/100 Santo Antônio Joinville - SC CEP 89218-900 - 1434029922	DANFE DOCUMENTO AUXILIAR DA NOTA FISCAL ELETRÔNICA 0 - ENTRADA <input type="checkbox"/> 0 1 - SAIDA <input checked="" type="checkbox"/> N.º 1290102 - FL 1 / 1 SERIE 29		 CHAVE DE ACESSO 4218 0153 1137 9100 1790 5502 9001 2900 7719 3478 8854 Consulta de autenticidade no portal nacional da NF-e www.nfe.fazenda.gov.br/portal ou no site da Sefaz Autorizadora
	NATUREZA DA OPERAÇÃO 999 - ESTORNO DE NF-E NÃO CANCELADA NO PRAZO LEGAL INSCRIÇÃO ESTADUAL 255721161		PROTOCOLO DE AUTORIZAÇÃO DE USO 342180000017344 19/01/2018 14:51:14 CNPJ 53.113.791/0017-90
DESTINATÁRIO/REMETENTE NOME / RAZÃO SOCIAL NF-E EMITIDA EM AMBIENTE DE HOMOLOGAÇÃO - SEM VALOR FISCAL ENDEREÇO AV. SANTOS DUMONT 831/100 MUNICÍPIO JOINVILLE		CNPJ / CPF 53.113.791/0017-90 BAIRO / DISTRITO SANTO ANTONIO UF SC FONE / FAX 1434029922 INSCRIÇÃO ESTADUAL 255721161	DT EMISSÃO 19/01/2018 DT ENTRADA SAÍDA HORA SAÍDA

- No XML serão apresentadas as informações do emitente/fornecedor do estabelecimento de entrada da nota de devolução como emitente e como destinatário.

```

- <emit>
  <CNPJ>53113791001790</CNPJ>
  <xNome>SQA 01</xNome>
  <xFant>TOTVS SA SC</xFant>
  - <enderEmit>
    <xLgr>AV. SANTOS DUMONT</xLgr>
    <nro>831/100</nro>
    <xBairro>SANTO ANTONIO</xBairro>
    <cMun>4209102</cMun>
    <xMun>JOINVILLE</xMun>
    <UF>SC</UF>
    <CEP>89218900</CEP>
    <cPais>1058</cPais>
    <xPais>BRASIL</xPais>
    <fone>1434029922</fone>
  </enderEmit>
  <IE>255721161</IE>
  <IEST>256179301</IEST>
  <CRT>3</CRT>
</emit>
- <dest>
  <CNPJ>53113791001790</CNPJ>
  <xNome>NF-E EMITIDA EM AMBIENTE DE HOMOLOGACAO - SEM VALOR FISCAL</xNome>
  - <enderDest>
    <xLgr>AV. SANTOS DUMONT</xLgr>
    <nro>831/100</nro>
    <xBairro>SANTO ANTONIO</xBairro>
    <cMun>4209102</cMun>
    <xMun>JOINVILLE</xMun>
    <UF>SC</UF>
    <CEP>89218900</CEP>
    <cPais>1058</cPais>
    <xPais>BRASIL</xPais>
    <fone>1434029922</fone>
  </enderDest>
  <indIEDest>1</indIEDest>
  <IE>255721161</IE>
  <IM>85369</IM>
</dest>

```

Como demonstrado, o emitente no módulo de recebimento será o mesmo emitente da nota fiscal de venda, para que a baixa do saldo da nota fiscal de venda e o estorno do título no contas a receber seja realizado corretamente. Desta forma, apenas no módulo de faturamento o emitente será trocado automaticamente pelo sistema pelo emitente/fornecedor do estabelecimento de entrada.

Caso não deseje trabalhar com esta funcionalidade, basta deixar desmarcado o campo 'NF Emitida Estab' no momento da digitação da nota no recebimento.

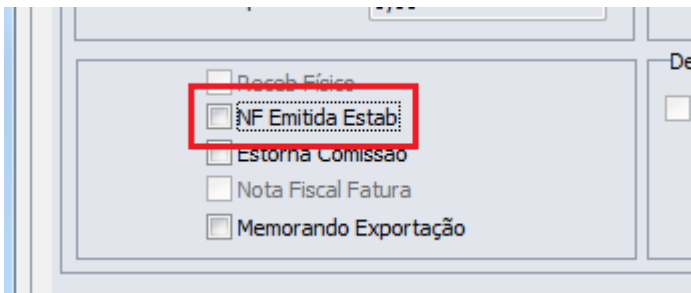

IMPORTANTE: A integração do módulo de recebimento com o módulo de obrigações fiscais foi alterado no passado, para quando o documento no recebimento estivesse configurado da forma descrita acima, fosse integrado em obrigações fiscais com o emitente igual ao emitente/fornecedor do estabelecimento de entrada. Com a implementação atual, foi igualado o comportamento da integração do recebimento com obrigações fiscais, com a integração do recebimento com o módulo de faturamento.

3.6.2 1937066 DMANRECEB-3138 DT Codigo IBGE Despesa Acessória

3.6.2.1 Código IBGE nas Despesas Acessórias

Linha de Produto:	Datasul.
Segmento:	Manufatura.
Módulo:	MRE- Recebimento.
Função:	RE1001D – Modificação Despesa Acessória.
Situação / Requisito:	<p>Situação 1: A partir de 01/01/2018 passou a ser obrigatório informar o código IBGE do município de início e de término da prestação do serviço de frete para os modelos eletrônicos 57, 63, 67 no SPED. Porém, para os fretes que são incluídos no sistema, como despesa acessória, não é possível informar os códigos IBGE.</p> <p>Situação 2: Alguns usuários relataram que a mensagem “55.636 – Código IBGE do município xxxxx não foi informado” é apresentada como pergunta, e os usuários dão continuidade ao cadastro da nota no recebimento fiscal, deixando o código IBGE do município de início e de término da prestação do serviço de frete em branco, e somente no momento da validação do SPED é apresentada uma mensagem de erro.</p>

Solução/Implementação:	<p>Solução 1: Foram adicionados os campos “Cód IBGE Munic Orig” e “Cód IBGE Munic Dest” na pasta “Despesa”, do programa de Modificação de Despesa Acessória (RE1001D). Quando o documento tratar-se de um Frete, com modelos eletrônicos 57,63,67, o sistema irá verificar se o código IBGE informado é um código válido. Quando um desses campos não for preenchido, será apresentada uma mensagem de erro impedindo o usuário de continuar com o cadastro/alteração, pois esta é uma informação obrigatória para o SPED.</p> <p>Solução 2: Foi alterada a mensagem “55.636 – Código IBGE do município xxxxx não foi informado” para que seja apresentada como erro, impedindo o usuário de continuar com o cadastro/alteração, pois esta é uma informação obrigatória para o SPED.</p>
Tickets relacionados:	1937066.
Requisito:	DMANRECEB-3138.

3.6.3 2121095 DMANRECEB-3587 DT eSocial - Enviar o xml layout S1250 sumarizado por Emitente

3.6.3.1 eSocial - Enviar o xml layout S1250 sumarizado por Emitente

Linha de Produto:	Recebimento
Segmento:	Manufatura
Módulo:	Recebimento
Função:	API Saldo em Poder de Terceiros - REAPI317
Situação/Requisito:	Anteriormente era gerado via CD2014 um XML para cada nota conforme schema do governo, entretanto o envio era feito consolidado por período e por produtor. Se o cliente tentasse gerar no TAF importando mais de uma nota ao mesmo tempo ocorria erro de estrutura.
Solução/Implementação:	O programa foi alterado para que as informações sejam consolidadas por produtor
Tickets relacionados:	2121095

Requisito:	DMANRECEB-3587
-------------------	----------------

3.6.4 DT - REINF - Inclusão do campo Tipo de Serviço para notas de Serviço - REINF

3.6.4.1 RE1001B - REINF - Inclusão do campo "Tipo de Serviço" no item em notas de Serviço

Linha de Produto:	Datasul
Segmento:	Manufatura
Módulo:	MRE - Recebimento
Função:	RE1001b - Item Documento

**Situação/
Requisito:**

Na preparação dos dados para o envio das informações do EFD-Reinf (Escrituração Fiscal Digital de Retenções e Outras Informações Fiscais), observou-se que é preciso enviar ao SPED (Sistema Público de Escrituração Digital), a informação do tipo de Serviço do item, quando a nota for de Serviço.

A informação "Tipo de Serviço do Item" tem os códigos e descrições como descrito abaixo:

Classificação de Serviços Prestados mediante cessão de mão se obra/empreitada	
Código	Tipo de Serviço
01	Limpeza, conservação ou zeladoria
02	Vigilância ou segurança
03	Construção civil
04	Serviços de natureza rural
05	Digitação
06	Preparação de dados para processamento
07	Acabamento
08	Embalagem
09	Acondicionamento
10	Cobrança
11	Coleta ou reciclagem de lixo ou de resíduos
12	Copa
13	Hotelaria
14	Corte ou ligação de serviços públicos
15	Distribuição
16	Treinamento e ensino
17	Entrega de contas e de documentos
18	Ligação de medidores
19	Leitura de medidores

Classificação de Serviços Prestados mediante cessão de mão se obra/empreitada

20	Manutenção de instalações de máquinas ou de equipamentos
21	Montagem
22	Operação de máquinas, de equipamentos e de veículos
23	Operação de pedágio ou de terminal de transporte
24	Operação de transporte de passageiros
25	Portaria, recepção ou ascensorista
26	Recepção, triagem ou movimentação de materiais
27	Promoção de vendas ou de eventos
28	Secretaria e expediente
29	Saúde
30	Telefonia ou telemarketing
31	Trabalho temporário na forma da Lei nº6.019, de janeiro de 1974

Dessa forma, precisou-se preparar o RE1001 - Manutenção de Documentos - para gravar essa informação.

Solução/ Implementação:	<p>O programa de cadastro do "Tipo de Serviço" é o mesmo já utilizado pelo módulo de Faturamento - CD1050 - Códigos de Serviço do INSS.</p> <p>O cadastro RE0106 - Itens Recebimento - já contemplava esse campo, porém com outra nomenclatura: "Código Serviço INSS", foi alterado o nome do campo do RE0106 para "Tipo de Serviço".</p> <p>Ao incluir no RE1001 um documento que seja de Serviço (Observação = "Serviços"), caso no cadastro do item tenha a informação do "Tipo de Serviço" já previamente cadastrada, o sistema irá sugerir o tipo de serviço do item (RE0106). Caso contrário, o tipo de serviço ficará em branco, porém como a nota é de Serviços, o campo ficará habilitado e poderá ser informado manualmente pelo usuário.</p> <p>Mesmo que carregue a informação que estava previamente cadastrada no item, o usuário também poderá alterar manualmente.</p> <div style="border: 1px solid #ccc; padding: 5px; margin: 10px 0;"> <p>i Importante:</p> <p>O campo "Tipo de serviço" somente ficará habilitado quando a observação da nota for "Serviços". Caso contrário, ele sempre ficará desabilitado com o valor "0".</p> </div> <p>O campo de Tipo de Serviço foi incluído também na consulta do item da nota, e no relatório RE0401 - Listagem Conferência Documentos. Essa informação, na atualização da nota, será enviada para o MOF - Módulo de Obrigações Fiscais.</p>
Requisito:	DMANRECEB-2420 - DMANRECEB-2465 - DMANRECEB-2466

3.7 Recursos Humanos - Legislação - 12.1.20

3.7.1 Administração de Pessoal - Legislação - 12.1.20

3.7.1.1 Folha de Pagamento - Legislação - 12.1.20

Antecipação - 12.1.20

DTSPAG01-2790 DT RAIS - Geração Arquivo Magnético RAIS

FP5740 - Geração Arquivo Magnético RAIS

Linha de Produto:	Datasul
--------------------------	-------------------------

Segmento:	Capital Humano, C&P e Educacional
Módulo:	MFP - Folha de Pagamento
Função:	FP5740 - Geração Arquivo Magnético RAIS
Situação/ Requisito:	<p>Conforme layout disponibilizado pelo Ministério do Trabalho, a partir de 2018, é necessário enviar no arquivo as seguintes informações:</p> <ul style="list-style-type: none"> • Indicador-Vínculo Aprendiz Grávida; • Indicador-Trabalho Parcial; • Indicador-Teletrabalho; • Indicador-Trabalho Intermitente. <div style="border: 1px solid #ccc; padding: 10px; margin-top: 10px;"> <p> DOWNLOAD Layout Arquivo RAIS 2017: ALTERAÇÃO LAYOUT: Está disponível para download o novo layout do arquivo Rais ano base 2017¹³⁵. FONTE: http://www.rais.gov.br/sitio/download.jsf#layouts</p> </div>

135 <http://www.rais.gov.br/sitio/download.jsf#layouts>

**Solução/
Implementação:**

Ajustado o **REGISTRO TIPO-2 (linha com as informações do funcionário)** para contemplar as novas informações no arquivo da RAIS, veja abaixo o posicionamento de cada uma:

POSIÇÃO	TAMANHO	TIPO	DESCRIÇÃO
540 a 540	1	Número	Indicador -vínculo aprendiz grávida: 1 - Sim / 2 - Não
541 a 541	1	Número	Indicador -Trabalho parcial: 1 - Sim / 2 - Não
542 a 542	1	Número	Indicador -Teletrabalho: 1 - Sim / 2 - Não
543 a 543	1	Número	Indicador -Trabalho intermitente: 1 - Sim / 2 - Não
544 a 551	8	Alfanum	Informação de uso exclusivo da empresa

Onde encontrar as informações no sistema**Indicador -vínculo aprendiz grávida**

Disponível no programa Manutenção Informações RAIS Magnético (FP5720), aba Gerais, campo Menor Aprendiz Grávida. Se marcado considera 1, senão considera 2.

Indicador -Trabalho parcial

Disponível no programa Funcionários (FP1500), aba Cadastral, campo Tipo Funcionário. Se igual a Tempo Parcial considera 1, senão considera 2.

Indicador -Teletrabalho

Disponível no programa Funcionários (FP1500), botão eSocial (FP1500F - Complemento Funcionário), campo Regime Jornada. Se igual a Teletrabalho (opção 4) considera 1, senão considera 2.

* Obs.: A opção 4 aparece somente a partir do layout 2.4 do eSocial.

Indicador -Trabalho intermitente

Disponível no programa Funcionários (FP1500), aba Cadastral, campo Intermitente. Se marcado considera 1, senão considera 2.

* Obs.: Este campo aparecerá somente após a liberação do Pacote do Intermitente na Console.

DTSPAG01-2969 DT Contrato Intermitente - Processo de Admissão

FP1500 – Manutenção Funcionários / FP1520 – Consulta Funcionários / FP1593 - Listagem Geral de Funcionários / FR5040 – Manutenção Programação de Rescisões

**Linha de
Produto:**

Datasul

Segmento:	Capital Humano, C&P e Educacional
Módulo:	MFP - Folha de Pagamento
Função:	FP1500 – Manutenção Funcionários / FP1520 – Consulta Funcionários / FP1593 - Listagem Geral de Funcionários / FR5040 – Manutenção Programação de Rescisões
Situação/ Requisito:	<ol style="list-style-type: none"> 1. Alterar o sistema para identificar os funcionários com o tipo de contrato intermitente; 2. Realizar validação na programação de rescisão (FR5040) para não permitir desligar um funcionário intermitente com uma situação de afastamento de término de contrato; 3. Adequar a função Listagem Geral de Funcionários (FP1593) para permitir filtrar os funcionários com o contrato Intermitente.
Solução/ Implementação:	<ol style="list-style-type: none"> 1. Incluído campo "Intermitente" na pasta Cadastral nas funções Manutenção Funcionários (FP1500) e Consulta Funcionários (FP1520) para identificar o funcionário com o contrato intermitente; 2. Também foi incluída validação para não permitir programar uma rescisão para funcionário intermitente com uma situação de afastamento de término de contrato, ou seja, a situação RAIS não pode ser igual a 12; 3. Incluído na Listagem Geral de Funcionários (FP1593) o campo "Intermitente" para permitir filtrar os funcionários com esse tipo de contrato.

DTSPAG01-2970 DT Art. 452 - Contrato intermitente - Processo de Convocação

FP3005 - Tarefas Convocação Intermitente

Linha de Produto:	Datasul
Segmento:	Capital Humano, C&P e Educacional
Módulo:	MFP - Folha de Pagamento
Função:	FP3005 - Tarefas Convocação Intermitente
Situação/ Requisito:	Criado um novo programa para registrar as convocações do funcionário intermitente, contendo informações que se adequam ao formato esperado para o envio do eSocial.

<p>Solução/ Implementação:</p>	<p><u>FP3005A - Cadastro Convocação Intermitente</u></p> <p>Criado novo programa para registrar as convocações, contendo as seguintes informações:</p> <ul style="list-style-type: none"> ▪ Data de início da convocação, data término da convocação e registro de jornada / intervalo de trabalho de acordo com o período da convocação; ▪ Indicador do local de trabalho: <ul style="list-style-type: none"> ▪ 0 - prestação de serviços no local de trabalho geral; ▪ 1 - prestação de serviços em apenas um local e fora do estabelecimento; ▪ 2 - prestação de serviços de natureza externa ou em mais de um local. <p>Informações sobre o endereço do local de trabalho, caso este seja fora do estabelecimento (opção 1).</p> <p>É possível adicionar na convocação funcionários através de um filtro com base no parâmetro "Intermitente" marcado no programa FP1500 (Funcionários).</p> <p>É permitido incluir / alterar / eliminar a convocação enquanto não houver Cálculo da Folha / Integração de Ponto que envolvam a convocação.</p> <p>É permitido registrar apenas convocações para os funcionários ativos, do tipo intermitente e sem convocação para o período.</p> <p>Permite visualizar os funcionários convocados.</p> <p>A convocação cadastrada deve conter apenas as datas efetivamente trabalhadas.</p> <p>Na convocação o usuário terá que informar qual a jornada e intervalo, caso haja mais de um, que será utilizado na convocação.</p> <p>Se o ponto estiver calculado durante o período, será bloqueada as alterações do cadastro de convocação.</p> <p><u>FP3005B - Cadastro Convocação Funcionários</u></p> <p>O processo irá eliminar/gerar automaticamente o calendário individual, relacionando para o período a jornada e intervalo informados na convocação. Será necessário habilitar o módulo de controle de frequência e utilizar calendário individual para os funcionários intermitentes. Caso o cliente não deseje ter o controle do ponto, terá que desmarcar a opção "Bate Entrada/Saída", aba Ponto, no programa PE0180 (Manutenção Categoria Ponto Eletrônico).</p> <p><u>Observação</u></p> <p>Maiores informações sobre o processo de convocação do contrato intermitente, consulte a base de conhecimento: DMPFTR0038 - Contrato Intermitente - Processo de Convocação¹³⁶</p>
-------------------------------------------	-----------------------------------------------------------------------------------------------------------------------------------------------------------------------------------------------------------------------------------------------------------------------------------------------------------------------------------------------------------------------------------------------------------------------------------------------------------------------------------------------------------------------------------------------------------------------------------------------------------------------------------------------------------------------------------------------------------------------------------------------------------------------------------------------------------------------------------------------------------------------------------------------------------------------------------------------------------------------------------------------------------------------------------------------------------------------------------------------------------------------------------------------------------------------------------------------------------------------------------------------------------------------------------------------------------------------------------------------------------------------------------------------------------------------------------------------------------------------------------------------------------------------------------------------------------------------------------------------------------------------------------------------------------------------------------------------------------------------------------------------------------------------------------------------------------------------------------------------------------------------------------------------------------------------------------------------------------------------------------------------------------------------------------------------------------------------------------------------------------------------------------------------------------------------------------------------------------------------------------------------------------------------------------------------------------------------------------------------------------------------------------------------------------------------------------------------------

136 <http://tdn.totvs.com/pages/viewpage.action?pagId=336401991>

DTSPAG01-2977 DT Art. 452 - Contrato Intermitente - Fórmulas de Cálculo

FP8700 - Manutenção Fórmula Cál. Variação Sal. / FP3020 - Cálculo Folha Normal

Linha de Produto:	Datasul
--------------------------	---------

Segmento:	Capital Humano, C&P e Educacional				
Módulo:	MFP - Folha de Pagamento				
Função:	FP8700 - Manutenção Fórmula Cál. Variação Sal. / FP3020 - Cálculo Folha Normal				
Situação/ Requisito:	<p>O Contrato de Trabalho Intermitente é uma nova modalidade de contratação do trabalhador, expressamente prevista na Lei da Reforma Trabalhista.</p> <p>Para esta modalidade, o cálculo do DSR, Férias e 13º Salário possui regras diferenciadas dos demais funcionários.</p>				
Solução/ Implementação:	<p>Para atendimento as regras de CÁLCULO DE PAGAMENTO do Contrato Intermitente foram realizadas as seguintes alterações no sistema:</p> <table border="1" data-bbox="368 819 1000 887"> <tr> <td>FP8700</td> <td>Manutenção Fórmula Cál. Variação Sal.</td> </tr> </table> <p>Incluída a opção Funcionário Intermitente para função fórmula "IC- Informação Cadastral" no programa FP8700 - Manutenção Fórmula Cál. Variação Sal.</p> <p>Ao incluir uma regra para a fórmula de cálculo e no campo Tipo Var1 escolher a opção IC – Informação Cadastral, habilitará a opção Funcionário Intermitente para ser selecionada no campo Conteúdo.</p> <p>Isto permitirá criar fórmulas específicas para o Funcionário Intermitente e atender as regras diferenciadas de DSR, Férias e 13º Salário.</p> <p>Todas as fórmulas irão validar esta Informação Cadastral, pois as mesmas só poderão ser calculadas quando for um Funcionário Intermitente.</p> <table border="1" data-bbox="368 1258 780 1326"> <tr> <td>FP3020</td> <td>Cálculo Folha Normal</td> </tr> </table> <p>Ao calcular a folha do Funcionário Intermitente, ela validará no programa FP1500 - Funcionários, o campo Intermitente (aba Cadastral). A fórmula será calculada somente se este campo estiver marcado.</p> <p>Observação</p> <p>Maiores informações sobre a parametrização das fórmulas de cálculo do contrato intermitente, consulte a base de conhecimento: DMPFTR0035 - Art. 452 - Contrato Intermitente - Fórmulas de Cálculo¹³⁷</p>	FP8700	Manutenção Fórmula Cál. Variação Sal.	FP3020	Cálculo Folha Normal
FP8700	Manutenção Fórmula Cál. Variação Sal.				
FP3020	Cálculo Folha Normal				

DTSPAG01-2979 DT Contrato Intermitente - CAGED e SEFIP

FP5570 - Arquivo Magnético Admitidos/Desligados / FP6010 - SEFIP - Meio Magnético

¹³⁷ <http://tdn.totvs.com/pages/viewpage.action?pagelId=331862278>

Linha de Produto:	Datasul
Segmento:	Capital Humano, C&P e Educacional
Módulo:	MFP - Folha de Pagamento
Função:	FP5570 - Arquivo Magnético Admitidos/Desligados / FP6010 - SEFIP - Meio Magnético
Situação/ Requisito:	Ajustes na geração do CAGED e SEFIP para atender o funcionário com contrato de prazo determinado e contrato intermitente.
Solução/ Implementação:	<p><u>CAGED</u></p> <ol style="list-style-type: none"> 1. Ajustada a geração do CAGED para que os funcionários com contrato intermitente sejam gerados com a informação "1" ou "2"(SIM ou NÃO) no campo "contrato intermitente" dos registros "C" e "X"; posição 213. 2. Para os funcionários com contrato intermitente será gerado no campo "Horas Contratuais" a informação fixa "01"; posição 56,57. Na tela movimentação Registro C e ou X do CAGED aparecerá apenas "1". <p><u>SEFIP</u></p> <ol style="list-style-type: none"> 1. Ajustada a geração da SEFIP para apresentar os funcionários com contrato de prazo determinado e intermitente na Categoria Trabalhador igual a "04"; 2. Para que a SEFIP, também gere a "Movimentação do Trabalhador" com registro R1 para prazo determinado ao realizar o primeiro recolhimento do funcionário.

DTSPAG01-2986 DT Contrato Intermitente - Turno de Trabalho

FP1400 – Manutenção Turno de Trabalho

Linha de Produto:	Datasul
Segmento:	Capital Humano, C&P e Educacional
Módulo:	MFP - Folha de Pagamento
Função:	FP1400 - Manutenção Turno de Trabalho
Situação/ Requisito:	Incluir campo “Turno Intermitente” no cadastro de turno de trabalho para atender a Reforma Trabalhista.

Solução/Implementação:	Incluído o campo “Turno Intermitente” na aba “Gerais” do cadastro de turno de trabalho.
-------------------------------	-----------------------------------------------------------------------------------------

DTSPAG01-2992 DT Gera Movimento Folha de Pagamento

PE4000 – Gera Movimento Folha de Pagamento / PE4020 – Elimina Movimento Folha de Pagamento / PE3820 – Consulta Integração Ponto x Folha Pagto

Linha de Produto:	Datasul
Segmento:	Capital Humano, C&P e Educacional
Módulo:	MPE - Ponto Eletrônico
Função:	PE4000 – Gera Movimento Folha de Pagamento / PE4020 – Elimina Movimento Folha de Pagamento / PE3820 – Consulta Integração Ponto x Folha Pagto
Situação/Requisito:	<p>PE4000 – Gera Movimento Folha de Pagamento. Alterar a geração dos movimentos para a folha de pagamento para calcular os eventos integrados pelo ponto eletrônico por convocação.</p> <p>PE4020 – Elimina Movimento Folha de Pagamento. Alterar a eliminação do movimento de folha de pagamento para eliminar os eventos integrado pelo ponto eletrônico por convocação.</p> <p>PE3820 – Consulta Integração Ponto x Folha Pagto. Alterar a consulta da integração do ponto eletrônico para demonstrar os eventos calculados por convocação.</p>
Solução/Implementação:	<p>PE4000 – Gera Movimento Folha de Pagamento . Alterado a geração dos movimentos para a folha de pagamento para calcular os eventos por convocação.</p> <p>PE4020 – Elimina Movimento Folha de Pagamento. Alterado para que ao eliminar a integração do ponto eletrônico, o os movimentos por convocação sejam eliminados.</p> <p>PE3820 – Consulta Integração Ponto x Folha Pagto . Criado uma nova pasta "Intermitente" na consulta da integração do ponto eletrônico para demonstrar os movimentos detalhados por convocação.</p> <p>Para maiores informações sobre o processo de ponto eletrônico, acessar a base de conhecimento: DMPFTR0039 - Processo de Ponto Eletrônico¹³⁸.</p>

138 <http://tdn.totvs.com/pages/viewpage.action?pagelId=336404405>

DTSPAG01-2997 DT Art. 452 - Contrato Intermitente - Cálculo, Eliminação, Demonstrativo e Holerite

FP3020 - Cálculo Folha Normal / FP3080 - Elimina Cálculo por Categoria Salarial / FP3100 - Elimina Cálculo por Funcionário / FP3040 - Demonstrativo do Cálculo / FP3500 - Emissão Coletiva de Envelopes

Linha de Produto:	Datasul
Segmento:	Capital Humano, C&P e Educacional
Módulo:	MFP - Folha de Pagamento
Função:	FP3020 - Cálculo Folha Normal / FP3080 - Elimina Cálculo por Categoria Salarial / FP3100 - Elimina Cálculo por Funcionário / FP3040 - Demonstrativo do Cálculo / FP3500 - Emissão Coletiva de Envelopes
Situação/ Requisito:	O Contrato de Trabalho Intermitente é uma nova modalidade de contratação do trabalhador, expressamente prevista na Lei da Reforma Trabalhista. A qual requer um cálculo diferenciado para pagamento das verbas do colaborador.

Solução/ Implementação:	Para atendimento as regras de CÁLCULO DE PAGAMENTO do Contrato Intermitente foram realizadas as seguintes alterações no sistema:			
	FP3020	Cálculo Folha Normal		
	O trabalhador intermitente será acionado através de convocação. Portanto, para cada período de trabalho haverá uma convocação. Sendo que dentro do mesmo mês poderá ter mais de uma convocação.			
	Por isso, o cálculo da folha irá proporcionalizar os valores dos eventos (quantidade, horas e valor) do contrato intermitente por convocação.			
Por ora, somente os eventos de vencimento foram proporcionalizados por convocação.				
FP3080	Elimina Cálculo por Categoria Salarial	FP3100	Elimina Cálculo por Funcionário	
Alterada a eliminação do cálculo para excluir os valores proporcionalizados do contrato intermitente.				
FP3040	Demonstrativo do Cálculo	FP3500	Emissão Coletiva de Envelopes	
Alterado o layout do demonstrativo do cálculo e do holerite da seguinte forma:				
- Primeiro demonstrar os valores padrão (já calculados pelo programa);				
- Em seguida, demonstrar todas as convocações do funcionário com os respectivos eventos proporcionalizados. Somente os eventos de vencimento foram proporcionalizados por convocação.				
Observação				
Maiores informações sobre o cálculo de pagamento do contrato intermitente, consulte a base de conhecimento: DMPFTR0036 - Art. 452 - Contrato Intermitente - Cálculo, Eliminação, Demonstrativo e Holerite¹³⁹				

DTSPAG01-3249 DT RAIS - Informação Menor Aprendiz Grávida

FP5720 - Manutenção Informações RAIS Magnético / FP5700 - Geração Informações RAIS Magnético

Linha de Produto:	Datasul
Segmento:	Capital Humano, C&P e Educacional
Módulo:	MFP - Folha de Pagamento

¹³⁹ <http://tdn.totvs.com/pages/viewpage.action?pagId=336400092>

Função:	FP5720 - Manutenção Informações RAIS Magnético / FP5700 - Geração Informações RAIS Magnético								
Situação/Requisito:	<p>Conforme layout disponibilizado pelo Ministério do Trabalho, a partir de 2018, é necessário enviar o Identificador gravidez trabalhadora aprendiz na RAIS.</p> <div style="border: 1px solid #ccc; padding: 10px; background-color: #fff9c4;"> <p> DOWNLOAD Layout Arquivo RAIS 2017: ALTERAÇÃO LAYOUT: Está disponível para download o novo layout do arquivo Rais ano base 2017¹⁴⁰. FONTE: http://www.rais.gov.br/sitio/download.jsf#layouts</p> </div>								
Solução/Implementação:	<p>Para atendimento ao novo campo Identificador - vínculo aprendiz grávida, que sairá no Registro Tipo-2, abaixo as alterações que foram realizadas no produto:</p> <table border="1" style="width: 100%; border-collapse: collapse;"> <thead> <tr> <th>POSIÇÃO</th> <th>TAMANHO</th> <th>TIPO</th> <th>DESCRIÇÃO</th> </tr> </thead> <tbody> <tr> <td>540 a 540</td> <td>1</td> <td>Número</td> <td>Indicador -vínculo aprendiz grávida : 1 - Sim / 2 - Não</td> </tr> </tbody> </table> <p>No FP5720 - Manutenção Informações RAIS Magnético</p> <ul style="list-style-type: none"> Incluído o <u>campo Menor Aprendiz Grávida</u> na Pasta Gerais, ele ficará habilitado somente para funcionário do sexo feminino e tipo de contrato menor aprendiz. <p>No FP5700 - Geração Informações RAIS Magnético</p> <ul style="list-style-type: none"> Para funcionário do sexo feminino e tipo de contrato menor aprendiz, aparecerá no Log do programa a mensagem "Funcionária Menor Aprendiz! Informar se Grávida. (FP5720)". 	POSIÇÃO	TAMANHO	TIPO	DESCRIÇÃO	540 a 540	1	Número	Indicador -vínculo aprendiz grávida : 1 - Sim / 2 - Não
POSIÇÃO	TAMANHO	TIPO	DESCRIÇÃO						
540 a 540	1	Número	Indicador -vínculo aprendiz grávida : 1 - Sim / 2 - Não						

DTSPAG01-3457 DT Geração Calendário Funcionário

PE1910 – Geração Calendário Funcionário

Linha de Produto:	Datasul
Segmento:	Capital Humano, C&P e Educacional
Módulo:	MPE - Ponto Eletrônico

¹⁴⁰ <http://www.rais.gov.br/sitio/download.jsf#layouts>

Função:	PE1910 - Geração Calendário Funcionário
Situação/ Requisito:	Alterar a geração do calendário do funcionário, se o funcionário intermitente tiver convocação para o dia, considerar a jornada da convocação para este dia no calendário do funcionário.
Solução/ Implementação:	Alterado a geração do calendário do funcionário para considerar a jornada da convocação para este dia no calendário do funcionário intermitente. Para maiores informações sobre o processo de convocação, acessar a base de conhecimento: DMPFTR0038 - Contrato Intermitente - Processo de Convocação ¹⁴¹

DTSPAG01-3597 DT Art. 452 - Contrato Intermitente - Tela de Ativação

FP1500 – Manutenção Funcionários / FP0500 - Manutenção Parêmtros Empresa

Linha de Produto:	Datasul
Segmento:	Capital Humano, C&P e Educacional
Módulo:	MFP - Folha de Pagamento
Função:	FP1500 – Manutenção Funcionários FP0500 - Manutenção Parêmtros Empresa RH
Situação/ Requisito:	<ul style="list-style-type: none"> ▪ Permitir a ativação da funcionalidade do contrato intermitente no produto. ▪ Validar para que o contrato intermitente seja relacionado somente a um turno intermitente.
Solução/ Implementação:	<ul style="list-style-type: none"> ▪ Foi criado o campo para ativação da funcionalidade do contrato intermitente no sistema, o qual é necessário uma chave de acesso para efetivá-la. Caso não esteja ativado, o sistema não permite que o campo "intermitente" no programa FP1500 – Manutenção Funcionários seja marcado. ▪ Foi implementado uma validação o qual não permite que o funcionário intermitente seja vinculado a um turno que não seja intermitente.

Expedição Oficial - 12.1.20

141 <http://tdn.totvs.com/pages/viewpage.action?pagelId=336401991>

2109553 DTSPAG01-3428 DT Geração Informações DIRF

FP5900 - Geração Informações DIRF

Linha de Produto:	Datasul
Segmento:	Capital Humano, C&P e Educacional
Módulo:	MFP - Folha de Pagamento
Função:	FP5900 - Geração Informações DIRF
Situação/Requisito:	O programa não considera as despesas médicas da rescisão, quando o pagamento é fora do mês.
Solução/Implementação:	<p><u>Alteração:</u></p> <ol style="list-style-type: none"> 1. Se o mesmo evento ocorrer mais de uma vez dentro do mês, então o sistema somará os valores; 2. Isto somente para despesa médica gerada pelo sistema, ou seja, de origem automática.

3.8 Saúde - Legislação - 12.1.20

3.8.1 Cópia de DSAUGPSFINAN-227 DT eSocial Layouts S-1200 e S-1210

3.8.1.1 eSocial Layouts S-1200 e S-1210

Características do Requisito

Linha de Produto:	Datasul
Segmento:	Saúde
Módulo:	Gestão de Planos de Saúde

Rotina:	Rotina	Nome Técnico
	Central de exportações para o eSocial	hcg.eSocialExportaXML
País(es):	Brasil	
Banco(s) de Dados:	Oracle® / Progress® / SQL Server®	

Descrição

As implementações descritas neste documento correspondem as adequações efetuadas no Gestão de Planos, para realizar a geração dos eventos S-1200 e S-1210 do eSocial.

Procedimento para Implantação

A implementação descrita no documento estará disponível a partir da atualização do pacote no cliente.

O pacote está disponível no portal (<https://suporte.totvs.com/download>).

Procedimento para Configuração

- No TOTVS12, acesse o programa Rodar Programa Progress - TEEXCPRO e informe o programa spp/carga-dominios-esocial.r para efetuar a carga das Categorias de Trabalhadores.

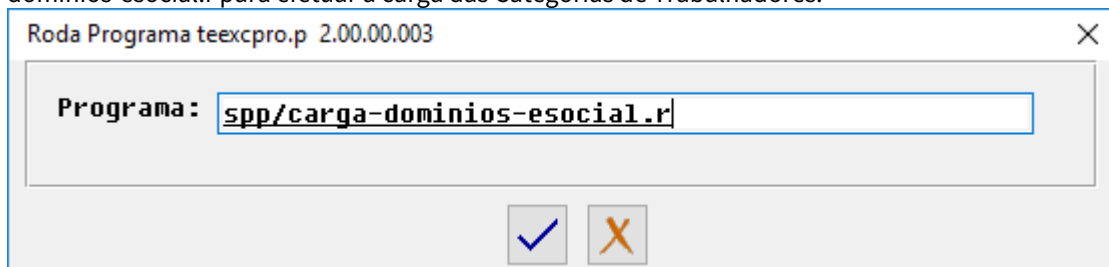

- No TOTVS12, acesse o programa Manutenção Cadastro Unidades - PR1410B e informe a Lotação.

- No TOTVS12, acesse o programa Manutenção Graus de Parentesco - hpr.kinshipDegree e informe o Tipo de dependente eSocial.

- No TOTVS12, acesse o programa Manutenção Eventos Pagamento Prestador - PP0110C e informe o código e o identificador da tabela de rubricas. Os campos deverão ser preenchidos com as informações contidas no layout S-1010 enviado previamente.

06.9.5556 Manutencao Tabela de Eventos PP/0110C Versao 2.00.00.025 03/01/2018 - 16:28

Entidade estrutura: PP PAGAMENTO DE PRESTADOR
Evento: 101
Descricao: PRODUCAO
Classe: N Normal

Indica evento suspenso:

eSocial

Codigo Rubrica: 3520

Identificador Tab de Rubricas: pagto

Soma evento extra Adiant.: Nao

Calc.base IRRF: 1 Soma Base Calculo

Atualizacao: 03/01/2018

Press space bar to continue.

- No TOTVS12, acesse o programa Manutenção Comprovantes Retenção INSS Prestadores - PP0410R e informe a categoria do trabalhador para o eSocial.

06.9.5556 Manutencao dos Comprovantes de Retencao PP/0410R Versao 2.00.00.010 05/0...

Unid.prest.:

Prestador:

CNPJ:

Mes/Ano: /

Seq.docto:

Empresa:

Base INSS:

INSS Retido:

Documento:

Tipo Renda:

Cat.Trab.eSocial:

F6 - Copia

Enter data or press ESC to end.

Procedimento para Utilização

- No TOTVS12, acesse o programa Central de exportações para o eSocial - hcg.eSocialExportaXML. Informe o intervalo de seleção e selecione o layout que deseja que seja feita a exportação. É recomendado que seja gerado um layout por vez, pela quantidade de movimentos que poderá estar dentro do intervalo

selecionado.

- Ao selecionar a opção reenvio, serão considerados os títulos/pagamentos já processados em gerações anteriores e os títulos/pagamento ainda não processados que se enquadrarem nos critérios de seleção.
 - **S-1200 - Remuneração de trabalhador vinculado ao Regime Geral de Previdência Social**
Arquivos XMLs de títulos de pagamentos normais e antecipação, contabilizados no intervalo de seleção informado, de prestadores com indicação de envio para o eSocial. Será gerado um arquivo XML para cada prestador no período, abaixo estrutura detalhada do arquivo:

Registro/ Campo	Descrição
<ideEvento>	Informações de identificação do evento.
<indRetif>	Tipo de Geração XML. 1 - Envio 2 - Retificação OBS: O GPS não esta gerando retificação neste momento.
<indApuracao>	1 = Mensal
<perApur>	Ano - Mês
<tpAmb>	Ambiente do XML. 1 - Produção 2 - Produção Restrita. De acordo com o parametrizado no campo "Ambiente" na Manutenção Parâmetros Globais do Sistema - PR1410P.
<procEmi>	Processo de emissão do evento. 1 - Aplicativo do empregador.
<verProc>	Versão do aplicativo emissor do evento.

Registro/ Campo	Descrição
<ideEmpregador>	Informações de identificação do empregador.
<tpInsc>	Tipo Inscrição do estabelecimento dos títulos. 1 - CNPJ.
<nrInsc>	8 posições iniciais do CNPJ da unidade.
<ideTrabalhador>	Registro que apresenta a identificação básica do trabalhador ao qual se refere o evento de remuneração.
<cpfTrab>	CPF do cadastro de Pessoa Física.
<infoMV>	Registro preenchido exclusivamente caso o prestador possua outros vínculos/ atividades para definição do limite do salário-de-contribuição e da alíquota a ser aplicada no desconto da contribuição previdenciária. Será preenchido com as informações relacionadas ao prestador e período de apuração, existentes na Manutenção Comprovantes Retenção INSS Prestadores - PP0410R.
<remunOutrEmpr>	Informações relativas ao trabalhador que possui vínculo empregatício com outra(s) empresa(s) e/ou que exerce outras atividades como contribuinte individual.
<tpInsc>	Tipo Inscrição do empregador. 1 - CNPJ.
<nrInsc>	Número do CNPJ do empregador.
<codCateg>	Categoria do trabalhador no eSocial.
<vlrRemunOE>	Valor da remuneração.
<dmDev>	Demonstrativos de valores devidos ao prestador.
<ideDmDev>	Identificador do demonstrativo.
<codCateg>	Código da categoria do prestador, informado na Manutenção de Prestadores - CG0210Y → F6 - Tabelas Associadas → 11 Vínculos Prestador x eSocial e vigente no período de apuração. Caso exista no título de pagamento do prestador, evento Extra com indicação de Pro-Labore no campo Pessoa Movto Extra na Manutenção Eventos Pagamento Prestador - PP0110C os valores serão apresentados nas categorias de pagamento de pro-labore (721, 722, 723 e 761). Os valores dos demais eventos serão apresentados nas categorias 701, 731 e 741.
<infoPerApur>	Informações relativas ao período de apuração.

Registro/ Campo	Descrição
<ideEstabLot>	Informações relativas ao Estabelecimento/Lotação no qual o prestador possui remuneração no período de apuração.
<tplnsc>	Tipo Inscrição do estabelecimento dos títulos. 1 - CNPJ
<nrlnsc>	CNPJ do estabelecimento do título selecionado.
<codLotacao>	Lotação Tributária no estabelecimento. De acordo com o parametrizado no campo "Lotação" na Manutenção Cadastro Unidades - PR1410B.
<remunPerA pur>	Informações relativas a remuneração do trabalhador no período de apuração.
<itensRemun>	Registro que relaciona as rubricas que compõem o título de pagamento do prestador no GPS.
<codRubr>	Código de Rubrica relacionado ao evento de pagamento do prestador, informado na Manutenção Eventos Pagamento Prestador - PP0110C.
<ideTabRubr>	Identificador da Tabela de Rubrica relacionado ao evento de pagamento do prestador, informado na Manutenção Eventos Pagamento Prestador - PP0110C.
<vrRubr>	Valor do evento de pagamento do prestador correspondente a cada tipo de Rubrica.
<infoSaudeC olet>	Informações relativas ao desconto do plano de saúde do prestador. Será considerado o evento Extra de desconto de plano, informado na Manutenção Parametrização Pagamento Prestadores - PP0110G.
<detOper>	Detalhamento dos valores pagos a Operadora de Plano de Saúde.
<cnpjOper>	CNPJ da operadora.
<regANS>	Registro da operadora na Agência Nacional de Saúde.
<vrPgTit>	Somatório dos valores relacionados ao titular do plano, existentes nas faturas consideradas para geração do evento Extra de desconto de plano.
<detPlano>	Informações do dependente do plano privado de saúde.

Registro/ Campo	Descrição
<tpDep>	Tipo de dependente. Será utilizado o Tipo de dependente eSocial relacionado ao grau de parentesco informado na Manutenção Graus de Parentesco - hpr.kinshipDegree.
<cpfDep>	CPF do dependente informado na Manutenção de Beneficiários - hvp.BeneficiaryView.
<nmDep>	Nome do dependente informado na Manutenção de Beneficiários - hvp.BeneficiaryView.
<dtNascto>	Data de nascimento do dependente informado na Manutenção de Beneficiários - hvp.BeneficiaryView.
<vlrPgDep>	Somatório dos valores relacionados ao dependente do plano, existentes nas faturas consideradas para geração do evento Extra de desconto de plano.

- **S-1210 - Pagamentos de Rendimentos do Trabalho**

Arquivos XMLS contendo os movimentos de baixa (Pagamentos) de títulos enviados no arquivo XML S-1200.

Será gerado um arquivo XML para cada prestador no período, abaixo estrutura detalhada do arquivo:

Registr o/ Campo	Descrição
<ideE vento>	Informações de identificação do evento.
<indReti f>	Tipo de Geração XML. 1 - Envio 2 - Retificação OBS: O GPS não esta gerando retificação neste momento.
<indApu racao>	1 = Mensal
<perApu r>	Ano - Mês
<tpAmb >	Ambiente do XML. 1 - Produção 2 - Produção Restrita. De acordo com o parametrizado no campo "Ambiente" na Manutenção Parâmetros Globais do Sistema - PR1410P.

Registr o/ Campo	Descrição
<procE mi>	Processo de emissão do evento. 1 - Aplicativo do empregador.
<verPro c>	Versão do aplicativo emissor do evento.
<ideEm pregad or>	Informações de identificação do empregador.
<tpInsc>	Tipo Inscrição do estabelecimento dos títulos. 1 - CNPJ.
<nrlInsc>	8 posições iniciais do CNPJ da unidade.
<ideBen ef>	Identificação do beneficiário do pagamento.
<cpfBen ef>	CPF do cadastro de Pessoa Física.
<deps>	Informações de dependentes do beneficiário do pagamento.
<vrDedD ep>	Valor de Dedução de Dependentes.
<infoPg to>	Informações dos pagamentos efetuados.
<dtPgto >	Data de transação do movimento/pagamento, serão considerados os seguintes tipos de movimentos: Baixa, Baixa por Transferência de Estabelecimento , Acerto de Valor a Menor e Pagamento Encontro de Contas.
<tpPgto >	Informação do tipo de pagamento, será enviada a opção: 1 - Pagamento de remuneração, conforme apurado em {dmDev} do evento S-1200.

Registro/ Campo	Descrição
<indRes Br>	Indica se o beneficiário do pagamento é residente fiscal no Brasil. Será preenchido sempre com S-Sim.
<detPgtoFl>	Detalhamento dos pagamentos efetuados.
<perRef >	Período de referência do título de pagamento formato AAAA - MM.
<ideDm Dev>	Identificador do demonstrativo.
<indPgtoTt>	Indicativo de pagamento total ou parcial. S - se o valor que está sendo pago é exatamente o previsto nos eventos S-1200. N - se o valor que está sendo pago é inferior ao previsto nos eventos S-1200.
<vrLiq>	Valor líquido recebido pelo prestador, trata-se do valor do movimento de baixa do EMS.
<retPgtoTot>	

3.8.2 HCG - Cadastros Gerais

3.8.2.1 DSAUGPSFINAN-227 DT eSocial Layout S-1200

eSocial Layout S-1200

Características do Requisito

Linha de Produto:	Datasul					
Segmento:	Saúde					
Módulo:	Gestão de Planos de Saúde					
Rotina:	<table border="1"> <thead> <tr> <th>Rotina</th> <th>Nome Técnico</th> </tr> </thead> <tbody> <tr> <td>Central de exportações para o eSocial</td> <td>hcg.eSocialExportaXML</td> </tr> </tbody> </table>	Rotina	Nome Técnico	Central de exportações para o eSocial	hcg.eSocialExportaXML	
Rotina	Nome Técnico					
Central de exportações para o eSocial	hcg.eSocialExportaXML					
País(es):	Brasil					
Banco(s) de Dados:	Oracle® / Progress® / SQL Server®					

Descrição

As implementações descritas neste documento correspondem as adequações efetuadas no Gestão de Planos, para realizar a geração do evento S-1200 do eSocial.

Procedimento para Implantação

A implementação descrita no documento estará disponível a partir da atualização do pacote no cliente.

O pacote está disponível no portal (<https://suporte.totvs.com/download>).

Procedimento para Configuração

- No TOTVS12, acesse o programa Rodar Programa Progress - TEEXCPRO e informe o programa spp/carga-dominios-esocial.r para efetuar a carga das Categorias de Trabalhadores.

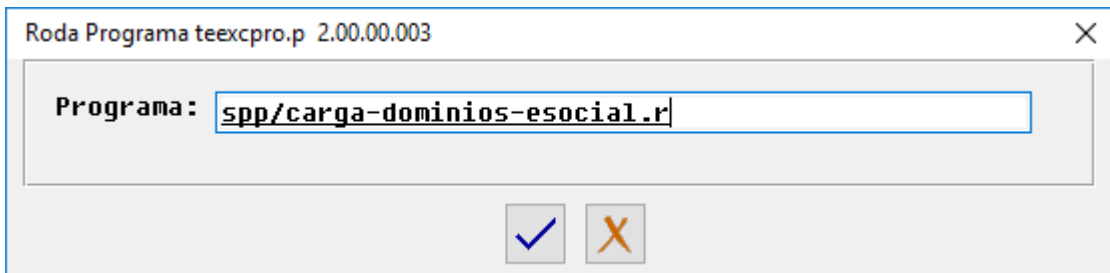

- No TOTVS12, acesse o programa Manutenção Cadastro Unidades - PR1410B e informe a Lotação.

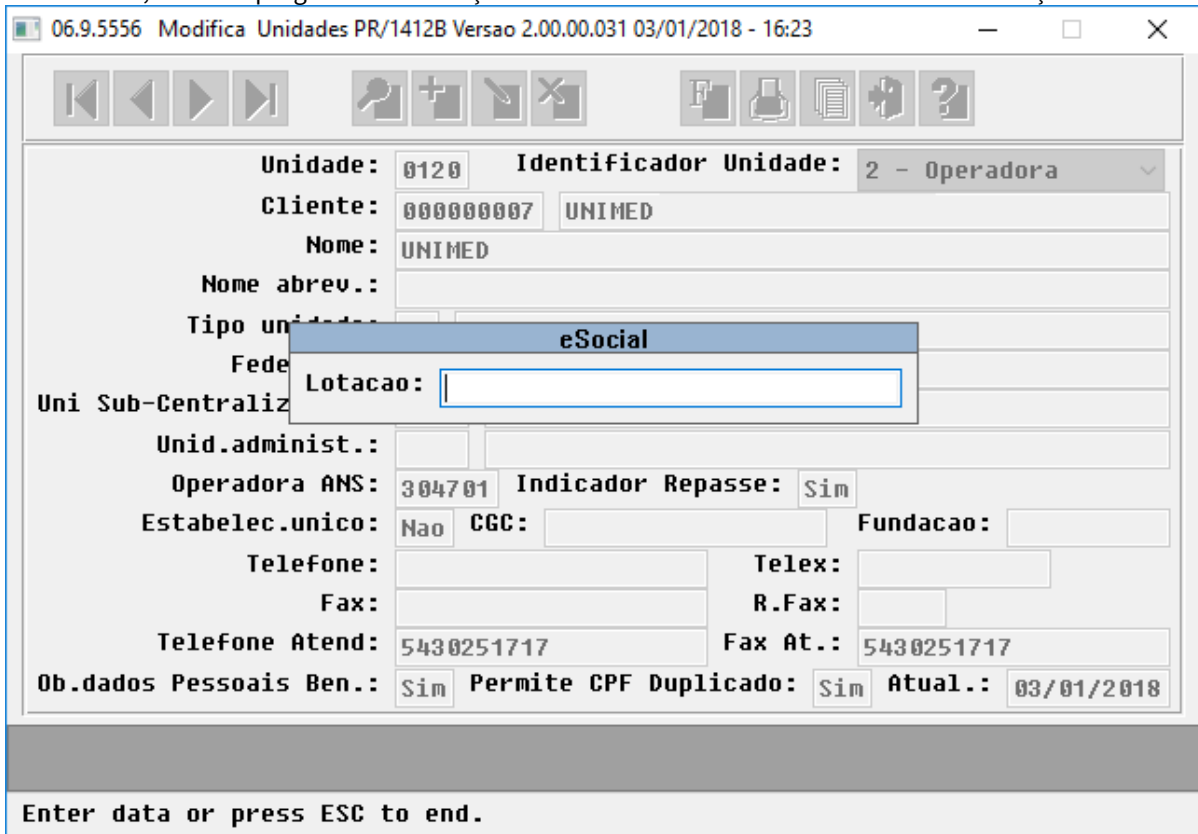

- No TOTVS12, acesse o programa Manutenção Graus de Parentesco - hpr.kinshipDegree e informe o Tipo de dependente eSocial.

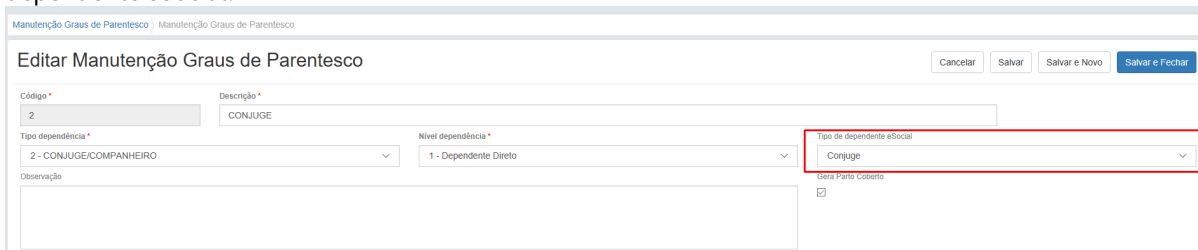

- No TOTVS12, acesse o programa Manutenção Eventos Pagamento Prestador - PP0110C e informe o Código e o Identificador da Tabela de Rubricas com as informações contidas no layout S-1010 enviado previamente. No campo Tipo de Remuneração informe o tipo de base de cálculo, dedução ou isenção do IRRF relacionado ao valor do pagamento. Este campo é considerado no processamento de pagamentos anteriores à vigência no layout S-1210.
Informe no campo Pensão Alimentícia (quando Evento de Desconto ou Evento Extra) se o evento deverá ser considerado como Pensão Alimentícia no layout S-1210.

06.9.5556 Manutencao Tabela de Eventos PP/0110C Versao 2.00.00.042 22/05/2018 - 17:55

Entidade estrutura: PP PAGAMENTO DE PRESTADOR
Evento: 997
Descricao: DESCONTO
Classe: D Desconto

eSocial

Codigo Rubrica: 3520
Identificador Tab de Rubricas: pagto
Tipo de Remuneracao: Nao informado
Pensao Alimenticia: Nao

Inc.Unico: 0	Incide INSS: Nao	Base ISS: 0	Nao Soma na Base
Inc.CSLL: 0	Nao Soma na Base	Inc.COFINS: 0	Nao Soma na Base
	Nao Soma na Base	Inc.PIS: 0	Nao Soma na Base

Atualizacao: 22/05/2018

Press space bar to continue.

- No TOTVS12, acesse o programa Manutenção Comprovantes Retenção INSS Prestadores - PP0410R e informe a categoria do trabalhador para o eSocial.

06.9.5556 Manutencao dos Comprovantes de Retencao PP/0410R Versao 2.00.00.010 05/0...

Unid.prest.:

Prestador:

CNPJ:

Mes/Ano: /

Seq.docto:

Empresa:

Base INSS:

INSS Retido:

Documento:

Tipo Renda:

Cat.Trab.eSocial:

F6 - Cópia

Enter data or press ESC to end.

Procedimento para Utilização

- No TOTVS12, acesse o programa Central de exportações para o eSocial - hcg.eSocialExportaXML. Informe o intervalo de seleção e selecione o layout que deseja que seja feita a exportação. É recomendado que seja gerado um layout por vez, pela quantidade de movimentos que poderá estar dentro do intervalo

selecionado.

Central de Exportações eSocial

Central de Exportações eSocial

Data Inicial *
 Data Final *
 Reenvio

Grupo Inicial
 Grupo Final

Prestador Inicial
 Prestador Final

Registros eSocial

<input checked="" type="checkbox"/>	1200 - Remuneracao de trabalhador vinculado ao Regime Geral de Previdencia Social
<input type="checkbox"/>	1210 - Pagamentos de Rendimentos do Trabalho

- Ao selecionar a opção reenvio, serão considerados os títulos/pagamentos já processados em gerações anteriores e os títulos/pagamento ainda não processados que se enquadrarem nos critérios de seleção.
- **S-1200 - Remuneração de trabalhador vinculado ao Regime Geral de Previdência Social**
Arquivos XMLs de títulos de pagamentos normais e antecipação, contabilizados no intervalo de seleção informado, de prestadores com indicação de envio para o eSocial. Será gerado um arquivo XML para cada prestador no período, abaixo estrutura detalhada do arquivo:

Registro/ Campo	Descrição
<ideEvento >	Informações de identificação do evento.
<indRetif>	Tipo de Geração XML. 1 - Envio 2 - Retificação OBS: O GPS não esta gerando retificação neste momento.
<indApuracao>	1 = Mensal
<perApur>	Ano - Mês
<tpAmb>	Ambiente do XML. 1 - Produção 2 - Produção Restrita. De acordo com o parametrizado no campo "Ambiente" na Manutenção Parâmetros Globais do Sistema - PR1410P.
<procEmi>	Processo de emissão do evento. 1 - Aplicativo do empregador.

Registro/ Campo	Descrição
<verProc>	Versão do aplicativo emissor do evento.
<ideEmpregador>	Informações de identificação do empregador.
<tpInsc>	Tipo Inscrição do estabelecimento dos títulos. 1 - CNPJ.
<nrlInsc>	8 posições iniciais do CNPJ da unidade.
<ideTrabalhador>	Registro que apresenta a identificação básica do trabalhador ao qual se refere o evento de remuneração.
<cpfTrab>	CPF do cadastro de Pessoa Física.
<infoMV>	Registro preenchido exclusivamente caso o prestador possua outros vínculos/atividades para definição do limite do salário-de-contribuição e da alíquota a ser aplicada no desconto da contribuição previdenciária. Será preenchido com as informações relacionadas ao prestador e período de apuração, existentes na Manutenção Comprovantes Retenção INSS Prestadores - PP0410R.
<indMV>	Indicador de desconto da contribuição previdenciária do trabalhador, de acordo com as seguintes opções: 1 - Contribuição descontada pelo primeiro empregador; 2 - Contribuição descontada por outra(s) empresa(s) sobre valor inferior ao limite máximo do salário de contribuição; 3 - Contribuição sobre o limite máximo de salário de contribuição já descontada em outra(s) empresa(s). Valores Válidos: 1, 2, 3. Valor informado no Manutenção Comprovantes Retenção INSS Prestadores - PP0410R , campo Tipo Contribuição .
<remunOutrEmpr>	Informações relativas ao trabalhador que possui vínculo empregatício com outra(s) empresa(s) e/ou que exerce outras atividades como contribuinte individual.
<tpInsc>	Tipo Inscrição do empregador. 1 - CNPJ.
<nrlInsc>	Número do CNPJ do empregador.
<codCateg>	Categoria do trabalhador no eSocial.

Registro/ Campo	Descrição
<vlrRemunOE>	Valor da remuneração.
<dmDev>	Demonstrativos de valores devidos ao prestador.
<ideDmDev>	Identificador do demonstrativo.
<codCateg>	Código da categoria do prestador, informado na Manutenção de Prestadores - CG0210Y → F6 - Tabelas Associadas → 11 Vínculos Prestador x eSocial e vigente no período de apuração. Caso exista no título de pagamento do prestador, evento Extra com indicação de Pro-Labore no campo Pessoa Movto Extra na Manutenção Eventos Pagamento Prestador - PP0110C os valores serão apresentados nas categorias de pagamento de pro-labore (721, 722, 723 e 761). Os valores dos demais eventos serão apresentados nas categorias 701, 731 e 741.
<infoPerApur>	Informações relativas ao período de apuração.
<ideEstabLot>	Informações relativas ao Estabelecimento/Lotação no qual o prestador possui remuneração no período de apuração.
<tplnsc>	Tipo Inscrição do estabelecimento dos títulos. 1 - CNPJ
<nrlnsc>	CNPJ do estabelecimento do título selecionado.
<codLotação>	Lotação Tributária no estabelecimento. De acordo com o parametrizado no campo "Lotação" na Manutenção Cadastro Unidades - PR1410B.
<remunPerApur>	Informações relativas a remuneração do trabalhador no período de apuração.
<itensRemun>	Registro que relaciona as rubricas que compõem o título de pagamento do prestador no GPS.
<codRubr>	Código de Rubrica relacionado ao evento de pagamento do prestador, informado na Manutenção Eventos Pagamento Prestador - PP0110C.

Registro/ Campo	Descrição
<ideTabRubr>	Identificador da Tabela de Rubrica relacionado ao evento de pagamento do prestador, informado na Manutenção Eventos Pagamento Prestador - PP0110C.
<vrRubr>	Valor do evento de pagamento do prestador correspondente a cada tipo de Rubrica.
<infoSaudeColet>	Informações relativas ao desconto do plano de saúde do prestador. Será considerado o evento Extra de desconto de plano, informado na Manutenção Parametrização Pagamento Prestadores - PP0110G.
<detOper>	Detalhamento dos valores pagos a Operadora de Plano de Saúde.
<cnjOper>	CNPJ da operadora.
<regANS>	Registro da operadora na Agência Nacional de Saúde.
<vrPgTit>	Somatório dos valores relacionados ao titular do plano, existentes nas faturas consideradas para geração do evento Extra de desconto de plano.
<detPlano>	Informações do dependente do plano privado de saúde.
<tpDep>	Tipo de dependente. Será utilizado o Tipo de dependente eSocial relacionado ao grau de parentesco informado na Manutenção Graus de Parentesco - hpr.kinshipDegree.
<cpfDep>	CPF do dependente informado na Manutenção de Beneficiários - hvp.BeneficiaryView.
<nmDep>	Nome do dependente informado na Manutenção de Beneficiários - hvp.BeneficiaryView.
<dtNascto>	Data de nascimento do dependente informado na Manutenção de Beneficiários - hvp.BeneficiaryView.
<vlrPgDep>	Somatório dos valores relacionados ao dependente do plano, existentes nas faturas consideradas para geração do evento Extra de desconto de plano.

3.8.3 HFP - Faturamento de Planos

3.8.3.1 DSAUGPSFINAN-505 DT Faturamento Diferença Reembolso Intercâmbio - PTU 9.1

Adequar os Programas do Faturamento da Diferença de Reembolso de Intercâmbio para o PTU 9.1

Linha de Produto:	Datasul
Segmento:	Saúde
Módulo:	Gestão de Planos de Saúde
Função:	HFP - Simulação/Geração Diferença Reembolso Intercâmbio - FP0710X HFP - Demonstrativo Fatura Diferença Reembolso Intercâmbio - FP0710Z
Situação/Requisito:	Adequar os processos do faturamento da diferença de reembolso de intercambio para considerar na cobrança e relatórios todos os procedimento e insumos.
Solução/Implementação:	Foram alterados os processos da Simulação, Geração e Demonstrativo da diferença de reembolso para que não considere somente os procedimentos de anestesistas e passe a considerar todos os procedimentos e insumos dos documentos digitados para reembolso de intercâmbio.
Documento de Referência:	Demonstrativo Fatura Diferença Reembolso Intercâmbio - FP0710Z ¹⁴² Simulação/Geração Diferença Reembolso Intercâmbio - FP0710X ¹⁴³

3.8.3.2 DSAUGPSFINAN-506 DT PTU 9.1 - Exportação/Importação A580

PTU 9.1 - Exportação/Importação A580

Linha de Produto:	Datasul
Segmento:	Saúde

¹⁴² <http://tdn.totvs.com/pages/viewpage.action?pagelId=242387576>

¹⁴³ <http://tdn.totvs.com/pages/viewpage.action?pagelId=244420997>

Módulo:	Gestão de Planos de Saúde
Função:	HFP - Exportação de Faturas de Uso Geral - HFP0210A HFP - Relatório de Faturas de Uso Geral - HFP0210B
Situação/Requisito:	Ao realizar a Exportação ou Importação do registro A580 do PTU, a versão 8.0 é a última disponível no sistema.
Solução/Implementação:	Realizada implementação para ser possível Exportar (FP0210A) ou Importar (FP0210B) o registro A580 do PTU - Versão 9.1 no Gestão de Planos.

3.8.4 HMC - Manutenção de Cadastros

3.8.4.1 DT Histórico de Movimentação de Beneficiários

DSAUGPSCONTRAT1-456 Histórico de Movimentação do Beneficiário

Características do Requisito

Linha de Produto:	Datasul
Segmento:	Saúde
Módulo:	Gestão de Planos de Saúde

Rotina:	Rotina	Nome Técnico
	Consulta de Beneficiário	HMC0310D
	Rotina(s) envolvida(s)	Nome Técnico
	Manutenção de Beneficiários	hvp.BeneficiaryView
	Manutenção Reativa Exclusão	hvp.ViewReactiveExclusion
	Manutenção Suspensão Temporária de Beneficiário	hmc0210p
Requisito/Story/Issue (informe o requisito relacionado):	DSAUGPSCONTRAT1-456	
País(es):	Brasil	

Descrição

O programa MC0310D - Consultar beneficiário, passará a registrar o histórico de movimentação de beneficiários, sempre que forem realizados os processos abaixo:

- Inclusão de Beneficiários;
- Transferência;
- Exclusão de beneficiários;
- Reativação;
- Alteração de Padrão de Cobertura;
- Alteração de Plano ANS;
- Alteração de Nome;
- Alteração de Data de Nascimento;
- Alteração de Grau de Parentesco;
- Inclusão de Suspensão;
- Alteração de Suspensão;
- Exclusão de Suspensão;
- Cancelamento ou exclusão de Produto Externo.

Procedimento para Utilização

Após realizar uma das movimentações listadas acima, acessar o programa **MC0310D** e informar os dados de modalidade, termo e código do beneficiário e em seguida acionar "**Enter**" até que sejam exibidas as opções abaixo:

06.9.5556 Consulta Beneficiarios MC/0110A Versao 2.00.00.052 07/02/2018 - 08:54			
Mod:	20 JURIDICO REGULAMENTA	Termo:	001414 REG HOSP P ENFERM Prop: 00001414
Cli:	000022915 Contratante 8718 teste DZset	Emp:	UAR Est: SA FP: PRE
Benef:	000001	Sexo:	F Feminino
Est.civil:	2 Casado	Nasc:	03/06/1981 Gr.paren: 01 TITULAR
Resp:	000001 Beneficiario 00920 teste DZset		
Func:		Admis:	Idade: 036
CBO:	000000.00		
Rua:	RUA IDA MORALES, 145	CEP:	13.610-380
Cidade:	002036 LEME	UF:	SP
Bairro:	JD AMALIA	Email:	
Telefones:		Vend:	1 UNIMED ARAI
Sit.benef:	07 COBRANCA NORMAL	Inclusao:	01/11/2009
Ult Fat:	10/2012 Mot Canc:	Exclusao:	
Vinculo:	01/11/2009 Falecimento:	Atualizacao:	28/07/2012
F3-Dados Adicionais F5-Faturamento F6-Contratante F7-Pagamentos F9-Termo Adesao F10-Carencia ENTER-Continua			

Acionar a função "F3 - Dados Adicionais", após, selecionar a opção "7 - Movimentações":

06.9.5556 Consulta Beneficiarios MC/0110A Versao 2.00.00.052 07/02/2018 - 08:54

Mod: 20	DADOS ADICIONAIS		00001414
Cli: 000	1 - Familia	2 - Modulo	PRE
Bene:	3 - Repasse	4 - Cob.Espec.Unid.Orig.	Feminino
Est.civi:	5 - Taxas	6 - Padrao Cobertura	
Res:	7 - Movimentacoes	8 - Seguro	
Fun:	9 - Nome Int./Cartao	10 - Doc.Indentif.Benefic.	
CB:	11 - Unidades	12 - Propostas Anteriores	
Ru:	13 - Campos Especificos	14 - Participacao	
Cidad:	15 - Local de Trabalho	16 - Beneficiario Suspenso	
Bairr:	17 - Reajuste Faturamento	18 - Produtos Externos	
Telefones:	19 - Lotes	20 - Param. Fat. Complementar	.610-380
Sit.benef:	21 - Exames MO	22 - Biometria	UF: SP
Ult Fat:	23 - Motivo Inclusao	24 - Cobertura Especial	
Vinculo:	25 - Demitidos/Aposentados		

Sit.benef: 07 COBRANCA NORMAL Inclusao: 01/11/2009
 Ult Fat: 10/2012 Mot Canc: Exclusao:
 Vinculo: 01/11/2009 Falecimento: Atualizacao: 28/07/2012

Tecla F4 para retornar - ENTER para selecionar

Na tela de consulta serão exibidas as informações relativas a movimentação realizada:

Prop. Ant: Especifica proposta anterior do beneficiário.

Usua.Ant: Informa o código de usuário que o beneficiário possui na proposta anterior.

Mod. Dest: Especifica a modalidade destino do beneficiário.

Prop. Dest: Especifica a proposta para a qual o beneficiário foi transferido.

Usua. Dest: Informa o código de usuário do beneficiário na proposta destino.

Exclusão de Beneficiários

Dt. Exclusão: Informará a data de exclusão do beneficiário.

Motivo de cancelamento: Exibirá o motivo de cancelamento utilizado no momento da exclusão do beneficiário.

Reativação

Dt. Reativação: Exibirá a data de reativação do beneficiário.

Alteração de Padrão de Cobertura

Atual: Informará o novo padrão de cobertura selecionado para o beneficiário.

Anterior: Informará o padrão de cobertura que o beneficiário possuía antes da alteração.

Descrição: Informará o nome do padrão de cobertura.

Alteração de Plano ANS

Atual: Informará o plano ANS atual do beneficiário.

Anterior: Informará o Plano ANS Anterior do beneficiário.

Descrição: Informará o registro do plano na ANS.

Alteração de Nome

Anterior: Exibirá o nome do beneficiário antes da alteração.

Atual: Exibirá o nome do beneficiário registrado atualmente em sistema.

Alteração de Data de Nascimento

Anterior: Exibirá a data de nascimento registrada anteriormente para a pessoa.

Atual: Exibirá a data de nascimento atualmente cadastrada para a pessoa.

Alteração de Grau de Parentesco

Anterior: Exibirá o grau de parentesco registrado anteriormente.

Atual: Exibirá o grau de parentesco atualmente cadastrado em sistema.

Inclusão de Suspensão

Inclusão Susp: Exibirá a data de início e a data de fim da suspensão.

Alteração de Suspensão

Anterior: Exibirá a data anterior da suspensão.

Atual: Exibirá a data atual da suspensão.

Exclusão de Suspensão

Exclusão Susp: Exibirá a data e início da suspensão e data fim da suspensão.

Cancelamento ou exclusão de Produto Externo:

Dt. Exclusão: Exibirá a data de exclusão do produto externo.

Módulo: Exibirá o módulo de produto externo que foi excluído.

3.8.5 HPR - Estrutura de Produto

3.8.5.1 DT Classe Hospitalar x Plano ANS

Classe Hospitalar x Plano ANS

Características do Requisito

Linha de Produto:	Datasul					
Segmento:	Saúde					
Módulo:	Gestão de Planos					
Rotina:	<table border="1"> <thead> <tr> <th>Rotina</th> <th>Nome Técnico</th> </tr> </thead> <tbody> <tr> <td>Manutenção de Planos ANS</td> <td>PR0410C</td> </tr> </tbody> </table>	Rotina	Nome Técnico	Manutenção de Planos ANS	PR0410C	
Rotina	Nome Técnico					
Manutenção de Planos ANS	PR0410C					
Requisito:	DSAUGPSCONTRAT1-695					

País(es):	Brasil
Banco(s) de Dados:	Progress® / Oracle®
Sistema(s) Operacional(is):	Todos

Descrição

Alterado o programa PR0410C - Manutenção de Planos ANS para que se possa associar classe hospital aos planos ANS.

Procedimento para Implantação

A implementação descrita no documento estará disponível a partir da atualização do pacote no cliente. O pacote está disponível no portal (<https://suporte.totvs.com/download>).

¹⁴⁴Os ambientes que forem atualizados com este pacote, deverão executar o console de atualização até a última versão disponível.

Procedimento para Utilização

Para associar classes hospitalares aos planos ANS, acesse o programa PR0410C - Manutenção de Planos ANS, inclua ou modifique o plano ANS desejado e informe a classe desejada no campo 'Classe Hospitalar' da tela 'Dados Adicionais':

¹⁴⁴ <https://suporte.totvs.com/download%29>.

06.9.5556 Manutencao de Planos PR0410C Versao 2.00.00.011 16/02/2018 - 15:07

Registro: 000354

Dados Adicionais

Segmento Assistencial: 02-Hospitalar com Obstetricia

Classe hospitalar: 2 APARTAMENTO

Abrangencia: 2 REGIONAL POR ESTADO

Inf. Env. Apolice RPC: 1 - Tp.Plano + Modalidade + Proposta

Situacao ANS: 1 - Ativo

Data Alteracao: 16/02/2018

Pressione barra de espaco para continuar.

i Caso nenhuma classe hospitalar seja informada neste cadastro, o sistema irá considerar a classe hospitalar cadastrada no tipo de plano do contrato, programa [HPR0110C](#)¹⁴⁵.

3.8.5.2 DT Segmento Assistencial x Plano ANS

Plano ANS x Segmento Assistencial

Características do Requisito

Linha de Produto:	Datasul
Segmento:	Saúde

¹⁴⁵ <http://tdn.totvs.com/pages/viewpage.action?pagelId=223903912>

Módulo:	Gestão de Planos					
Rotina:	<table border="1"> <thead> <tr> <th>Rotina</th> <th>Nome Técnico</th> </tr> </thead> <tbody> <tr> <td>Manutenção de Planos ANS</td> <td>PR0410C</td> </tr> </tbody> </table>	Rotina	Nome Técnico	Manutenção de Planos ANS	PR0410C	
Rotina	Nome Técnico					
Manutenção de Planos ANS	PR0410C					
Requisito:	DSAUGPSCONTRAT1-646					
País(es):	Brasil					
Banco(s) de Dados:	Progress® / Oracle®					
Sistema(s) Operacional(is):	Todos					

Descrição

Alterado o programa PR0410C - Manutenção de Planos ANS para que se possa associar segmento assistencial padrão aos planos ANS.

Incluído um novo parâmetro no programa VP02100 - Manutenção Parâmetros Venda de Planos/Manutenção de Cadastro para que o segmento assistencial cadastrado no plano ANS seja carregado automaticamente na inclusão de novos beneficiários.

Procedimento para Utilização

Para associar o segmento assistencial aos planos ANS, acesse o programa PR0410C - Manutenção de Planos ANS, inclua ou modifique o plano ANS desejado e informe a parametrização desejada no campo 'Segmento Assistencial' da tela 'Dados Adicionais':

Registro: 000354

Dados Adicionais

Segmento Assistencial: 04-Odontologico

Classe hospitalar: 04 Individual1

Abrangencia: 3 ESTADUAL

Inf. Env. Apolice RPC: 1 - Tp.Plano + Modalidade + Proposta

Situacao ANS: 1 - Ativo

Data Alteracao: 19/02/2018

Selecione o parâmetro "Carrega Segmento Automaticamente" no programa [Manutenção Parâmetros Venda de Planos/Manutenção de Cadastro - VP02100](#)¹⁴⁶ (conforme imagem abaixo), para que o sistema considere o segmento assistencial cadastrado no plano ANS automaticamente, isto é, na inclusão de beneficiários o segmento assistencial será carregado automaticamente conforme esta parametrização e não será possível editá-lo.

Manutenção Parâmetros VP e MC

- Reutiliza Código Ident. Beneficiário
- Utiliza Faixa p/ Cálculo Data
- Considera CBOs em vigência
- Cancela Módulos Sinistro
- Obriga Tipo de Índice da proposta
- Liberar carência de Dependentes quando for aplicada ao titular?
- Habilitar regra de limite de dias de carência na transferência de beneficiário do plano Semi-privativo para Privativo
- Validar dados da Pessoa Física/Jurídica no cadastro de Beneficiário/Contratante para grupo de usuários do Faturamento?
- Totaliza erros na imp. de beneficiários empresa via txt?
- Desvincular a carência CPT da carência do beneficiário
- Permite liberar proposta sem beneficiários?
- Carrega Segmento Automaticamente

Layout Reativação de Contratos/Beneficiários

Layout Comprovante Solicitação Exclusão

lap/DeclaracaoPermanencia.rtf

Atualizar Resetar

146 <http://tdn.totvs.com.br/pages/viewpage.action?pagelD=223922513>

Para que o campo de segmento assistencial do beneficiário esteja disponível para edição na inclusão de novos beneficiários, o novo parâmetro deverá estar desabilitado.

i ATENÇÃO: O SEGMENTO ASSISTENCIAL DE BENEFICIÁRIOS JÁ CADASTRADOS NÃO SERÁ ALTERADO AUTOMATICAMENTE APÓS PARAMETRIZADO NO PLANO ANS (PR0410C).

3.8.6 HRC - Revisão de Contas Médicas - Legislação 12.1.20

3.8.6.1 DSAUGPSCONTAS-574 DT PTU Batch 9.1 – A500 e A550

PTU BATCH 9.1 – A500 e A550

Características do Requisito

Linha de Produto:	Datasul
Segmento:	Saúde
Módulo:	Gestão de Planos de Saúde

Rotina:	Rotina	Nome Técnico
	Manutenção Documentos Revisão de Contas	RC0310A
	Exportação de Movimentos para Cobrança	RC0510M
	Importação Movimentos	RC0510N
	Exportação Questionamentos Contestacao	RC0710S
	Importação Questionamentos Contestacao	RC0712S
Cadastros Iniciais:	Manutenção Layout (TE0110Q) Manutenção Layout Exportação/Importação Revisão Contas (RC0510J) Manutenção Parâmetros Exportação Contratante (RC0510K) Manutenção Parâmetros Importação Prestador (RC0510L)	
País(es):	Brasil	
Banco(s) de Dados:	Oracle® / Progress® / SQL Server®	
Versão/Release:	12.1.20	

Descrição

As implementações descritas neste documento, correspondem as adequações efetuadas no Gestão de Planos para atender os protocolos A500 do Manual PTU Batch 9.1

Procedimento para Implantação

A implementação descrita no documento estará disponível a partir da atualização do pacote no cliente.

O pacote está disponível no portal (<https://suporte.totvs.com/download>).¹⁴⁷

Procedimento para Configuração

- No TOTVS12, acesse o programa **Manutenção Layout – TE0110Q** e por meio da opção **F6 – Exportação / Importação**, realize a importação do arquivo **database\dados\tablas.d** para efetuar a inclusão dos novos

¹⁴⁷ <https://suporte.totvs.com/download%29>.

layouts.

06.9.5556 Manutencao de Layout's TE/0110Q Versao 2.00.00.004 30/01/2018 - 11:13

Arquivo Lay-Out padrao:

Descricao:

Tipo Lay-Out Padrao:

Layout especifico:

Atualizacao:

F6 - Exportacao / Importacao

Enter data or press ESC to end.

- Programas de layout que serão criados :
 - A500 – Notas de Fatura em Intercâmbio**
 - LARC052 – Exportação de Movimentos - Custo Operacional.
 - LARC053 – Importação de Movimentos - Custo Operacional.
 - A550 – Questionamentos da Câmara de Contestação**
 - LARCC24 – Exportação de Questionamentos da Câmara de Contestação.
 - LARCC25 – Importação de Questionamentos da Câmara de Contestação.
- No TOTVS12, acesse o programa **Manutenção Layout Exportação/Importação Revisão Contas - RC0510J** e cadastre os novos layouts de Exportação e Importação.

06.9.5556 Manutencao de Layout Import/Export RC/0510J Versao 2.00.00.005 30/01/2018 - 11:...

Layout: A50091 EXP/IMP A500 PTU 9.1

Parametros de Exportacao

Prog.Conversao: larc052
 Prog.Progress: Sim
 Entrada deste Programa: Tabela Temporaria
 Prog.Conv.Interc.Eletr.:

Parametros de Importacao

Prog.Conversao: larc053
 Prog.Conv.Interc.Eletr.:
 Atualizacao: 30/01/2018

Enter data or press ESC to end.

06.9.5556 Manutencao de Layout Import/Export RC/0510J Versao 2.00.00.005 07/02/2018 - 14:...

Layout: A55091 EXP/IMP A550 PTU 9.1

Parametros de Exportacao

Prog.Conversao: LARCC24
 Prog.Progress: Sim
 Entrada deste Programa: Tabela Temporaria
 Prog.Conv.Interc.Eletr.:

Parametros de Importacao

Prog.Conversao: LARCC25
 Prog.Conv.Interc.Eletr.:
 Atualizacao: 05/02/2018

Enter data or press ESC to end.

- No TOTVS12, acesse o programa **Manutenção Parâmetros Exportação Contratante - RC0510K** e cadastre o novos layouts de Exportação.

06.9.5556 Manutencao de Param. Exp. Contratante RC/0510K Versao 2.00.00.018 07/02/2018 - ...

Cliente: 000012508 TESTE UNIDADE
Layout GP: Nao **Versao Layout GP:** 0000
Layout exp.CO: A50091 EXP/IMP A500 PTU 9.1
Layout exp.nao CO: A70091 EXP/IMP A700 - PTU 9.1
Layout Exp.Fat.Inter: A80080 EXP FAT REPASSE PRE A800 - PTU 8.0
Layout Exp.Fat.C.Comp.: A60060 FATURAS PARA CAMARA COMPENSACAO -A600
Layout Exp.Fat.U.Ger.: A58080 EXP A580 - PTU 8.0
Unidade externo: 0000 **Prestador externo:** 00000000
Fatura PRE+CO: Sim **Cabecalho fatura:** 01 TITULO
Trans.X classe: 0010 **P/Benef.recebido exportar:** 1 IDENTIFIC. LOCA
Layout Exp.Inte.Eletr.: INTELE INTERCAMBIO ELETRONICO
Layout Exp.Quest.Cont.: A55091 EXP/IMP A550 PTU 9.1
Gr p/ Tp. Prest. Exec.: Nao **Tipo Participacao:** 1 PADRAO SISTEMA
Atualizacao: 07/02/2018

F6 - Troca Automatica

Enter data or press ESC to end.

- No TOTVS12, acesse o programa **Manutenção Parâmetros Importação Prestador - RC0510L** e cadastre os novos layouts de Importação.

06.9.5556 Manutencao de Param. Imp. Prestador RC/0510L Versao 2.00.00.049 30/01/2018 - 1...

Unid.prest.: 0970 IMAWAGMEOYBE
 Prestador: 00000970 IMAWAG ME OYBEBE LI SEE TIORE FEQ OPBIJI
 Layout GP: Nao Serie Fatura A500:
Layout imp.CO: A50091 EXP/IMP A500 PTU 9.1
 Layout imp.nao CO: A70090 EXP/IMP A700 - PTU 9.0
 Trans.X classe: 0020 TransXclasse n/CO: 0030
 Espec. Fat.: UC Unimed Definitivo a Pag. Obriga guia TISS: Nao
 Espec. NDR: ACO ACO Solic.igual princ.: Sim
 Exec.igual princ.: Sim Exec. igual Prest. validade: Sim
 Ac.Sobre Rest Guia: 0 - Manter Glosas Relacionadas Utiliza PALM: Nao
 Mantem Espec Exec PTU: Nao Cons.forma de Pag.: Nao Imp.Nr.Doc.XML: Nao
 Layout Import.Interc.Eletr.: INTELE INTERCAMBIO ELETRONICO
 Solic.Igual Prest.Exec.(Consulta): Nao Atualizacao: 29/01/2018

F6 - Copia Layout Unidade/Prestador

Enter data or press ESC to end.

06.9.5556 Manutencao de Param. Imp. Prestador RC/0510L Versao 2.00.00.049 07/02/2018 - 1...

Unid.prest.: 0970 IMAWAGMEOYBE
 Prestador: 00000970 IMAWAG ME OYBEBE LI SEE TIORE FEQ OPBIJI
 Layout GP: Nao Serie Fatura A500:
 Layout imp.CO: A50091 EXP/IMP A500 PTU 9.1

Contestacao

Layout Imp.Quest.Contest.: A55091 EXP/IMP A550 PTU 9.1
 Especie NDC Pagto Contest.: ACO ACO
 Contab.Custo Concl.Contest.: Sim
 Especie NDC Concl.Contest.:

Mantem Espec Exec PTU: Nao Cons.forma de Pag.: Nao Imp.Nr.Doc.XML: Nao
 Layout Import.Interc.Eletr.: INTELE INTERCAMBIO ELETRONICO
 Solic.Igual Prest.Exec.(Consulta): Nao Atualizacao: 06/02/2018

Press space bar to continue.

Procedimento para Utilização

A500 – Notas de Fatura em Intercâmbio

- No TOTVS12, acesse o programa de **Exportação Movimentos para Cobrança - RC0510M** para efetuar a exportação de movimentos de outras unidades faturados em Custo Operacional.

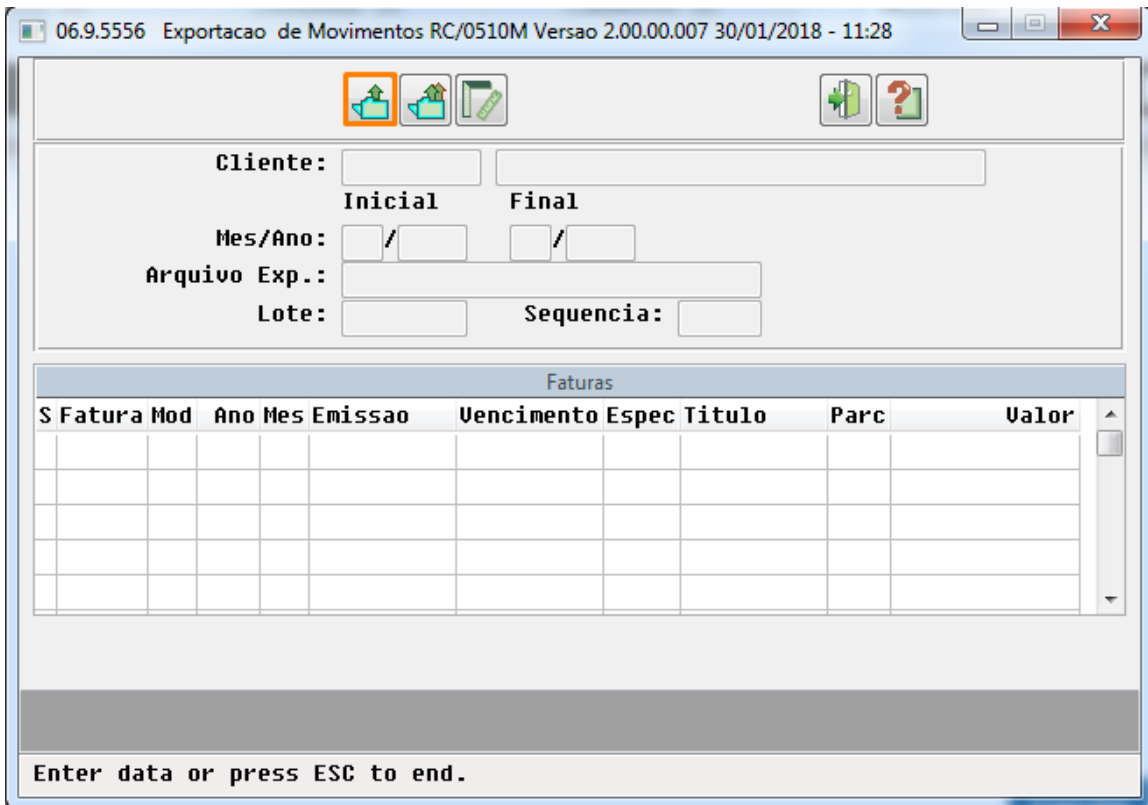

- No TOTVS12, acesse o programa de **Importação Movimentos - RC0510N** ou **Importação Movimentos - RPW - DTW40AA** para efetuar a importação de movimentos de Custo Operacional recebidos de outras unidades

06.9.5556 Importacao de Movimentos RC/0510N Versao 2.00.00.012 30/01/2018 - 11:33

Unidade:
Prestador:
Vinculo: **Especialidade:**
Tipo Importacao:
Arquivo Imp:
Data Receb.Arquivo:
Ano Período: **Período:**
Lote: **Sequencia:** **Valor do Lote:**

Status de Processamento

Registros Carregados	Registros Informados

Enter data or press ESC to end.

Importação de Movimentos - RPW - DTVW40AA - 2.00.00.000

Seleção **Parâmetros** Impressão Data Viewer 3.00

Execução: Somente arquivos layout PTU
 Somente arquivos layout GPS
 Ambos

Data: Vigencia na execução
 Informada

Enter data or press ESC to end.

Alterações do PTU 9.1 para o A500:

A regra de reembolso engloba qualquer procedimento, não mais somente reembolso de anestesista.

- **NR_VER_TRA (R501)** - alteração da versão fixa do layout para 28;
- **TP_PARTICIP_REEM (R508)** - alteração da regra. O campo tipo de participação tem seu preenchimento regulado pelo campo CD_SERVICO (R508 – Serviço): Para serviços de SADT, materiais, medicamentos, complementos e pacotes, a participação será sempre 0 (zero); No grupo de consultas: Consulta em pronto-socorro, visita hospitalar, UTI poderá ser 0 (zero) ou L(Clínico); para códigos referentes a atendimento ao recém-nascido poderá ser 0 (zero) ou P (Pediatria); demais consultas sempre será 0; No caso de serviços de SADT, ainda pode ser utilizada a participação X para custo operacional e filme, se o prestador for diferente dos honorários profissionais; As diárias devem ser sempre identificadas com participação H; As taxas poderão ser identificadas com participação 0 (zero) ou H (em caso de notas de internação). Quando houver serviços referentes à participação médica, esta deverá ser informada corretamente, pois a remuneração do procedimento médico está relacionada com a participação do médico na equipe.
- **TP_TABELA (R508)** - Novas opções: 0 = Rol de Procedimentos Unimed; 1 = Serviços Hospitalares / Taxas / Complementos (Códigos da Tabela C – Anexo 01); 2 = Materiais (Códigos da Tabela E – Anexo 01); 3 = Medicamentos (Códigos da Tabela D – Anexo 01); 4 = Serviço com Custo Fechado / Pacote.
- **CD_SERVICO (R508)** - Permitido também procedimento hospitalar, materiais, medicamentos e serviço com Custo Fechado, seguindo as normas do Anexo 01.

A550 – Notas de Fatura em Intercâmbio

- No TOTVS12, acesse o programa **Exportação Questionamentos Contestação - RC0710S** para efetuar a exportação dos questionamentos de contestação.

- No TOTVS12, acesse o programa **Importação Questionamentos Contestação - RC0712S** para efetuar a importação dos questionamentos de contestação.

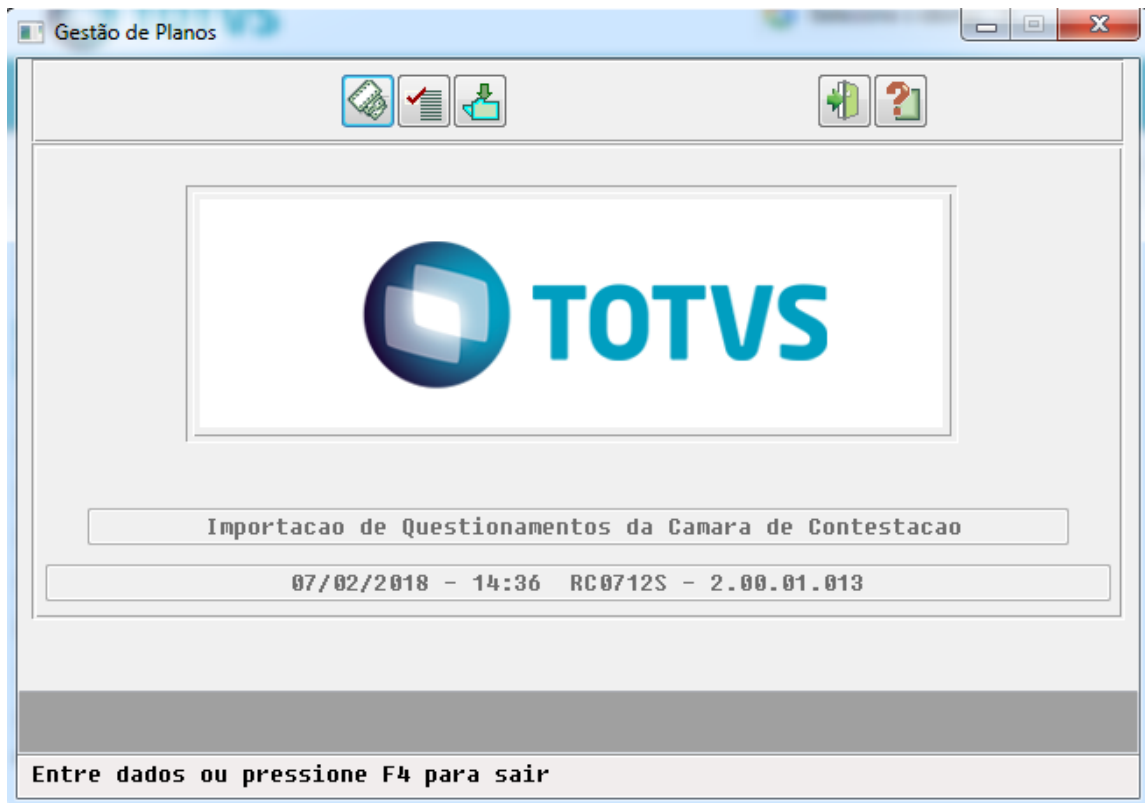

Alterações do PTU 9.1 para o A550:

A regra de reembolso engloba qualquer procedimento, não mais somente reembolso de anestesista da mesma forma que ocorre no A500.

- **NR_VER_TRA (R551)** - alteração da versão fixa do layout para 16;
- **TP_PARTICIP_REEM (R558)** - alteração da regra. O campo tipo de participação tem seu preenchimento regulado pelo campo CD_SERVICO (R508 – Serviço): Para serviços de SADT, materiais, medicamentos, complementos e pacotes, a participação será sempre 0 (zero); No grupo de consultas: Consulta em pronto-socorro, visita hospitalar, UTI poderá ser 0 (zero) ou L(Clínico); para códigos referentes a atendimento ao recém-nascido poderá ser 0 (zero) ou P (Pediatria); demais consultas sempre será 0; No caso de serviços de SADT, ainda pode ser utilizada a participação X para custo operacional e filme, se o prestador for diferente dos honorários profissionais; As diárias devem ser sempre identificadas com participação H; As taxas poderão ser identificadas com participação 0 (zero) ou H (em caso de notas de internação). Quando houver serviços referentes à participação médica, esta deverá ser informada corretamente, pois a remuneração do procedimento médico está relacionada com a participação do médico na equipe. Dessa forma, os seguintes valores são aceitos:
C = Cirurgião 1 = 1º Auxiliar 2 = 2º Auxiliar 3 = 3º Auxiliar 4 = 4º Auxiliar A = Anestesista N = Auxiliar de Anestesista (30% do Anestesista) L = Clínico P = Pediatra F = Perfusionista H = Hospital / Laboratório / Clínicas X = Custo Operacional do Raio X (sem HM) 0 = Não se aplica participação I = Intensivista T = Instrumentador
- **TP_TABELA (R558)** - Novas opções: 0 = Rol de Procedimentos Unimed; 1 = Serviços Hospitalares / Taxas / Complementos (Códigos da Tabela C – Anexo 01); 2 = Materiais (Códigos da Tabela E – Anexo 01); 3 = Medicamentos (Códigos da Tabela D – Anexo 01); 4 = Serviço com Custo Fechado / Pacote.

Alterações no processo de informação dos dados do executante para reembolso.

RC0310A - Manutenção Documentos Revisão Contas

No momento da inclusão ou alteração de um documento os dados do executante para o reembolso será solicitado a nível de documento, não mais a nível de movimento.

06.9.5556 Inclusao dos Movtos Revisao Contas RC/0311A3 Versao 2.00.02.036 30/01/2018 - 1...

DOCUMENTOS Sem Nota / Fatura

Serie Documento: MARU Nr Documento: 98765432 Sequencia: 000000001
 Nr Guia Prestador: 9518476230
 Unid. carteira: 0120 OPERADORA TOTUS

Informacoes do Reembolso

Unidade Reembolso: 0120 OPERADORA DE PLANO DE SAUDE TOTUS
 Prestador Reembolso: 00000050 PRESTADOR REEMBOLSO GENERICO

Tipo de Pessoa: F CPF/CNPJ: 030.926.610-60
 Nome Prestador: PRESTADOR X

Emissao: 30/01/2018 Hr. Realizacao:

Enter data or press ESC to end.

E onde anteriormente o sistema solicitava estas informações, os campos estarão desabilitados para edição, solicitando somente o restante das informações.

06.9.5556 Inclusao dos Movtos Revisao Contas RC/0311A6 Versao 2.00.01.032 30/01/2018 - 1...

PROCEDIMENTOS DO DOCUMENTO MARV - 98765432

Nr.processo: 00001 Seq.digitacao: 00001

Procedimento: 20010010 ELETROCARDIOGRAMA - ECG P.Aplic.:

Modulo:

~~Unid.prestador: 0098 (TRIGOWBIRYH)~~

DADOS DO EXECUTANTE - REEMBOLSO

Tipo de Pessoa: F CPF/CNPJ: 030.926.610-60

Nome Prestador: PRESTADOR X

Nome Profissional: EXECUTANTE REEMBOLSO

Conselho Prof.: CRM Numero do Conselho: 987564

UF Prof.: RS

Qt.vezes cobra.: Cob.: qt.procedu.:

Via Acesso: Ul.cobrado:

Qtd. Cobrado: Ul.tx.interc.cob.:

Ul.Auxiliar: Ul.tx.interc.aux.:

Ul.principal: Ul.tx.interc.pri.:

F8 - Info.Adicionais

Alteração na regra de Reembolso.

A regra de pagamento de reembolso para o beneficiário levava em consideração a necessidade de que o procedimento fosse de anesthesiologista, agora isto não é mais necessário, para ambos os casos, procedimentos e insumos.

06.9.5556 Inclusao dos Movtos Revisao Contas RC/0311A6 Versao 2.00.01.032 23/01/2018 - 0...

PROCEDIMENTOS DO DOCUMENTO loor - 00000123

Nr.processo:	00001	Seq.digitacao:	00001
Procedimento:	30307023	YBDB	P.Aplic.:
Modulo:	001	UNIMED AIR	
Unid.prestador:	0970	IMAWAGMEOYBE	
Prestador:	00000970	IMAWAG ME OYBEBE LI SEE TIORE FEQ OPBIJI	
Tp.vinculo:	03	UNIMED	Esp.Prest.Exec:
Trab.medico:	Nao	Data Realiz.:	01/01/2018
Hr.Ini.Re.:	00:00	Hr.Fin.Re.:	00:00
Tipo percent.:	00	NAO UTILIZA	Urg. Cob:
Urgencia:	Sim	Adic.urgencia:	Nao
Porte anest.:		Porte anest.cob.:	
Qt.vezes tabela:	01,50000	Cob.:	01,50000
Via Acesso:	01 - NORMAL VIA (MESMA VIA)	U1.cobrado:	800,00
Qtd. Cobrado:	1	U1.tx.interc.cob.:	
U1.Auxiliar:	800,00	U1.tx.interc.aux.:	
U1.principal:	0,00	U1.tx.interc.pri.:	
		Anestesiologista:	Nao
		Nivel prestador:	01
		Qt.proced.:	1

F5 para Zoom

06.9.5556 Inclusao dos Movtos Revisao Contas RC/0311A6 Versao 2.00.01.032 23/01/2018 - 0...

PROCEDIMENTOS DO DOCUMENTO loor - 00000123

Nr.processo: 00001 Seq.digitacao: 00001
 Procedimento: 30307023 YBDB P.Aplic.:
 Modulo: 001 UNIMED AIR
 Unid.prestador: 0970 IMAWAGME0YBE
 Prestador: 00000970 IMAWAG ME OYBEBE LI SEE TIORE FEQ OPBIJI
 Tp.vinculo: 03 UNIMED Esp.Prest.Exec: 068 HOSPITAL
 Trab.medico: Nao
 Hr.Ini.Re.: 00:00
 Tipo percent.: 00 NAO UTILIZA
 Urgencia: Sim Adic.urg
 Porte anest.: Porte anest
 Qt.vezes tabela: 01 50000 Cob.:
 VALIDACAO DA GLOSA - RT/VALG

COBRANCA DIF.INTERC. - RT/VALGLO

Valor Reembolso: 8.000,00
 Valor Sistema: 150,00
 Valor Dif.Interc.: 7.850,00

00 COBRAR DIFERENCA INTERC.
 01 DESCONSIDERAR DIFERENCA INTERC.

Sit.cobranca: 01 COBRANCA POR Ul.sistema:
 Sit.pagto.: 00 PAGAMENTO CONFORME CONTRATO
 Ul.Auxiliar: 8.000,00 Ul.tx.interc.aux.:
 Ul.principal: 0,00 Ul.tx.interc.pri.:

06.9.5556 Inclusao dos Movtos Revisao Contas RC/0311A7 Versao 2.00.01.007 23/01/2018 - 1...

INSUMOS DO DOCUMENTO CANL - 00000001

Nr.processo: 00001 Seq.digitacao: 00016
 Unid.prestador: 0970 IMAWAGME0YBE Perc.Aplic.:
 Prestador: 00000970 IMAWAG ME OYBEBE LI SEE TIORE FEQ OPBIJI
 Tp.vinculo: 03 UNIMED
 Espec.prest.exec.: 068 HOSPITAL
 Tipo insumo: 02 TAXAS
 Insumo: 00000001 TX.SA
 Preco padrao: Sim
 Dt.realizacao: 01/01/2018 Hr.
 Qt.insumo: 1,0000
 Ul.cobrado: 200,00
 Ul.insumo: 100,00

COBRANCA DIF.INTERC. - RT/VALGLO

Valor Reembolso: 100,00
 Valor Sistema: 12,00
 Valor Dif.Interc.: 88,00

00 COBRAR DIFERENCA INTERC.
 01 DESCONSIDERAR DIFERENCA INTERC.

VALIDACAO DA GLOSA - RT/VALG

Sit.cobranca: 01 COBRANCA POR CUSTO OPERACIONAL
 Sit.pagto.: 00 PAGAMENTO CONFORME CONTRATO
 Nr. Nota Fornec.:

F8 - Info.Adicionais

Alteração na regra do A500.

A regra usada no layout para preencher os campo 590-595, NR_CBO_EXEC (Classificação Brasileira de Ocupações do profissional executante), das linhas tipo 504 do arquivo A500 mudou, agora não é mais possível informar 999999 quando movimento tiver um procedimento 10101012.

Abaixo um documento com 2 procedimentos, um 20010010 e outro 10101012, no CBO dos 2 está informado 2231.53, que antes da alteração o valor exportado no arquivo era 999999 pois a tentativa de conversão do CBO com "." acabaria fazendo com que a informação ficasse vazia, agora a remoção da mascara é feita antes dos testes.

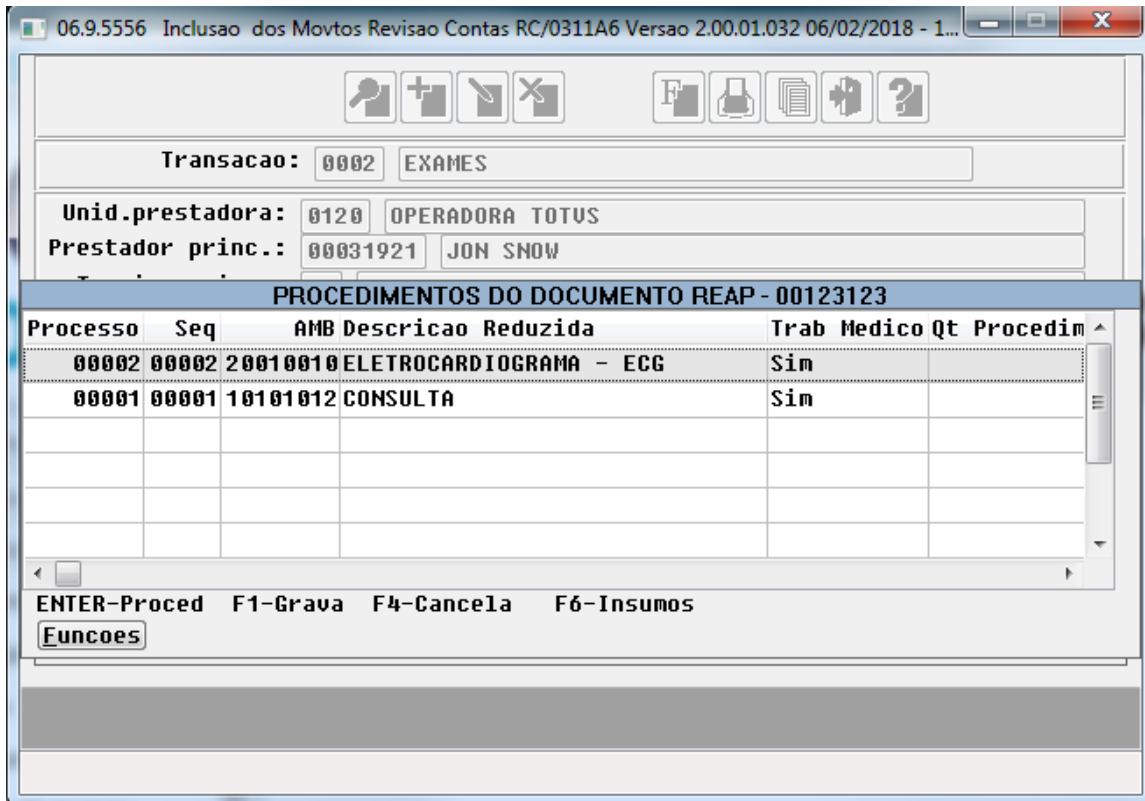

Como resultado, no arquivo A500 a informação é o CBO correto.

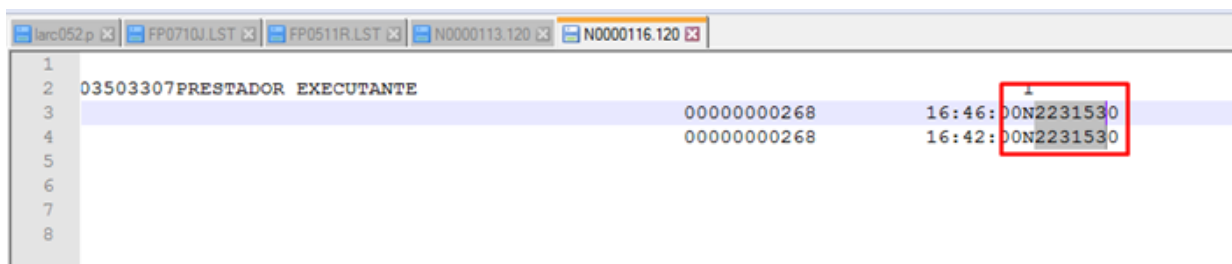

3.9 Vendas - Legislação - 12.1.20

3.9.1 Vendas e Faturamento - Legislação - 12.1.20

3.9.1.1 Faturamento - Legislação - 12.1.20

166142 DMANFAT1-277 DT Cálculo Valor do INSS com o Percentual de 2,85%

FT4003 - Cálculo de Notas Fiscais

Linha de Produto:	Datasul
Segmento:	Manufatura
Módulo:	MFT - Faturamento
Função:	FT4003 - Cálculo de Notas Fiscais
Situação/ Requisito:	Atualmente, a rotina de cálculo de impostos considera apenas o valor da mercadoria na base de cálculo do INSS taxado, o cliente precisa calcular o valor do INSS com o percentual de 2,85% considerando o valor do IPI e do ICMS ST na base de cálculo.
Solução/ Implementação:	<p>Foi implementada a configuração de tributo com o código “INSS 001a - Trib 2,85 %” para calcular o INSS (taxado) com o percentual de 2,85% considerando na base de cálculo o valor da mercadoria líquida, o valor do IPI e o valor do ICMS ST.</p> <p>Desta forma, será possível parametrizar no Configurador de Tributos o cálculo do INSS considerando o valor do IPI e do ICMS ST na base de cálculo.</p> <p>Depois de atualizar os programas, favor executar o programa CD0752CON para que o sistema realize a atualização automática da base de dados com as novas fórmulas implementadas.</p>

266863 DMANFAT1-244 DT Instrução Normativa GSF 1.298/2016 do Estado do Goiás

FT4003 - Cálculo de Notas Fiscais

Linha de Produto:	Datasul
--------------------------	---------

Segmento:	Manufatura
Módulo:	MFT - Faturamento
Função:	FT4003 - Cálculo de Notas Fiscais
Situação/ Requisito:	As informações referentes aos valores de Retenção de ICMS de Transporte são informadas no faturamento no programa Informações Adicionais da Nota Fiscal - CD4035, na opção “Grupo de Retenção de ICMS de Transporte”. No entanto, na geração do SPED Fiscal o Registro 0450 da EFD foi carregado pelo sistema conforme IN GSF 1.298/2016 do Estado do Goiás, entretanto, o campo 7 do Registro C197 e o campo 15 do Registro E210 não foram carregados automaticamente.
Solução/ Implementação:	Em atendimento a Instrução Normativa GSF 1.298/2016 do Estado do Goiás foi criada uma nova fórmula no configurador de tributos para geração do Código de Ajuste GO71101008. Ao utilizar esta fórmula, as informações de alíquota, base de cálculo de valor do ICMS de Transporte informados serão gerados juntamente com o código de ajuste no SPED Fiscal. Essa informação pode ser consultada depois do cálculo da nota no programa Informações Adicionais da Nota Fiscal - CD4035 na opção “Outros Obrigações Tributárias”.

900501 DMANFAT1-126 DT Cálculo do ICMS ST por Dentro com Percentual de Pobreza de 1%

FT4003 - Cálculo de Notas Fiscais

Linha de Produto:	Datasul
Segmento:	Manufatura
Módulo:	MFT - Faturamento
Função:	FT4003 - Cálculo de Notas Fiscais
Situação/ Requisito:	Existe a necessidade de implementar a fórmula para realizar o cálculo do ICMS ST por dentro, com percentual de pobreza de 1%, (semelhante ICMS ST 013C, mas com 1%) e realizar o cálculo por dentro nas operações entre não contribuintes.
Solução/ Implementação:	Foi implementada a configuração de tributos para o grupo ICMS ST 013 (ICMS ST 013p) para atender a necessidade do cliente. Depois de atualizar os programas, favor executar o programa CD0752CON para que o sistema realize a atualização automática da base de dados com as novas fórmulas implementadas.

Ticket Relacionado:	667346
Requisito Relacionado:	DMANFAT1-232

1073164 DMANFAT1-978 DT Faturamento de Pedidos com Peso Calculado no Módulo Configurador de Produtos

Faturamento de Pedidos com Peso calculado no Módulo Configurador de Produtos

Linha de Produto:	Datasul
Segmento:	Manufatura
Módulo:	MFT - Faturamento
Função:	FT4001 - Cálculo de Embarques FT4002 - Faturamento de pedidos PD4000 - Implantação Pedidos
Situação/ Requisito:	O módulo Faturamento não possui integração com o Configurador de Produtos para cálculo de peso. Em casos em que existe uma variação muito grande de peso, o usuário pode utilizar o configurador de produtos para resolver essa situação, no entanto, o cálculo do peso não considera a configuração realizada no configurador de produtos. Com isso, a distorção do peso pode ser muito grande utilizando apenas o peso do cadastro do item (CD0903), gerando informação errada para o fisco.
Solução/ Implementação:	<p>O módulo Faturamento, somente por pedidos, foi alterado de modo a considerar o peso informado no módulo Configurador de Produtos para faturamento de itens configurados.</p> <p>Para utilizar esta funcionalidade, serão consideradas as seguintes condições:</p> <ul style="list-style-type: none"> • Utilizar o módulo “Configurador de Produtos”. • Faturar um item com política igual a “Configurado”. • No módulo “Configurador de Produtos”, deverão ser utilizadas as variáveis “PESO_BRUTO” e “PESO_LIQ” cadastradas no programa CF0103. • Utilizar as variáveis cadastradas no modelo, informando valor no campo “Resultado Padrão” através do programa CF0101. <p>No momento do cálculo e faturamento do pedido, o sistema verificará se o item é configurado e se possui as variáveis acima, para considerar o valor delas para o cálculo do peso. Caso contrário, utilizará o peso informado nos itens no programa CD0903.</p>

1213208 DMANFAT1-1744 DT Configurador de Tributos Fórmula para Calcular ICMS pelo Valor Bruto

FT4003 - Cálculo de Notas Fiscais

Linha de Produto:	Datasul
Segmento:	Manufatura
Módulo:	MFT - Faturamento
Função:	FT4003 - Cálculo de Notas Fiscais
Situação/Requisito:	<p>Numa operação de venda para a Zona Franca de Manaus de um produto com origem estrangeira, o ICMS deve ser tributado com alíquota de 4% e o valor do desconto do PIS/COFINS deve ser calculado reduzindo o preço de venda, mas não pode ser considerado na base de cálculo do ICMS.</p> <p>Entretanto, quando o usuário seleciona o parâmetro “Deduz Desconto ZFM Preço Venda”, o sistema abate o desconto do PIS/COFINS do preço informado e calcula o ICMS com o valor líquido já abatido do desconto de PIS/COFINS.</p> <p>Ainda que parametrizada a natureza de operação para calcular o ICMS pelo “Valor Bruto”, o módulo Faturamento abate o valor do desconto de PIS/COFINS ao calcular a base do ICMS.</p>
Solução/Implementação:	Foi implementada uma configuração de tributo com o código “T-ICMS 004d - Calc Padrão Val Bruto” para calcular o ICMS considerando o “valor da mercadoria original” na base de cálculo, dessa forma, o módulo Faturamento considerará o valor bruto da mercadoria, antes do abatimento do desconto de PIS/COFINS.
Tickets Relacionados:	1385018
Requisito Relacionados:	DMANFAT1-2047 DMANFAT1-3899

1265753 DMANFAT1-1635 DT Cálculo do Valor do ICMS ST com Redução ICMS Próprio

FT4003 - Cálculo de Notas Fiscais

Linha de Produto:	Datasul
Segmento:	Manufatura
Módulo:	MFT - Faturamento
Função:	FT4003 - Cálculo de Notas Fiscais
Situação/ Requisito:	<p>O sistema já possui cenários fiscais que usam a configuração de tributo “ICMS ST 010a - Red ICMS Próp” que calcula o valor do ICMS ST aplicando uma redução sobre o valor do ICMS Próprio descontado do ICMS ST.</p> <p>Entretanto, essa configuração de tributo calcula a base do ICMS ST com o valor da mercadoria líquida; existe a necessidade de uma configuração de tributo semelhante que calcule a base do ICMS ST com o valor bruto da mercadoria (antes de aplicar os descontos).</p>
Solução/ Implementação:	<p>Foi implementada uma nova configuração de tributo com o código “ICMS ST 010i - Red ICMS Próp - Bruto” que calcula o valor do ICMS ST aplicando uma redução sobre o valor do ICMS Próprio descontado do ICMS ST e considera o valor bruto da mercadoria para calcular a base do ICMS ST.</p> <p>Essa configuração de tributo é semelhante à configuração de tributo “ICMS ST 010a - Red ICMS Próp”, que faz o mesmo cálculo, no entanto, considerando o valor da mercadoria líquida para calcular a base do ICMS ST.</p>

1371912 DMANFAT1-2774 DT Fórmula para o grupo ICMST ST 013 Convênio ICMS 52/91

FT4003 - Cálculo de Notas Fiscais

Linha de Produto:	Datasul
Segmento:	Manufatura
Módulo:	MFT - Faturamento

Função:	FT4003 - Cálculo de Notas Fiscais
Situação/ Requisito:	Na emissão de uma nota fiscal de SP para cliente pessoa jurídica contribuinte do estado de GO, o item pode estar no Convênio ICMS 52/91 (NCM 8483.40.10). Nestes casos, possui redução de base de cálculo na operação interestadual de 26,57% e alíquota interestadual de 7%, gerando uma carga tributária de 5,14% e para o cálculo do diferencial de alíquotas no estado de GO, tem redução de base de cálculo de 48,23% e alíquota interna de 17%, com carga tributária de 8,80%. Neste caso, deve efetuar o cálculo do diferencial de alíquotas reduzindo as alíquotas do ICMS próprio e ICMS ST.
Solução/ Implementação:	Em atendimento ao Convênio ICMS 52/91, foi incluída a fórmula “ICMS ST 013q - Base Dupla Red” no configurador de tributos para o cálculo do diferencial de alíquotas reduzindo as alíquotas do ICMS próprio e ICMS ST.

1485821 DMANFAT1-2526 DT Estorno IPI Configurador de Tributos

FT4003 - Cálculo de Notas Fiscais

Linha de Produto:	Datasul
Segmento:	Manufatura
Módulo:	MFT - Faturamento
Função:	FT4003 - Cálculo de Notas Fiscais
Situação/ Requisito:	Um item é comprado como insumo gerando crédito de IPI na entrada que será compensado pela venda do produto acabado tributo de IPI. Eventualmente esse item é vendido como peça de reposição numa operação isenta de IPI. Nas operações de revenda é necessário fazer o estorno do crédito tomado na entrada do insumo pelo valor da última entrada.
Solução/ Implementação:	Foi implementada uma configuração de tributo com o código “IPI 007a - Estorno por Revenda” para calcular o valor do estorno do IPI pela última entrada nas operações de revenda. Essa configuração de tributo mantém o código de tributação do item da nota com o valor “Isento” mas calcula o valor do estorno do IPI.

1535266 DMANFAT1-2581 DT Outros Débitos - Mercadoria - Livro I, art. 34 - Estorno de Créditos

FT4003 - Cálculo de Notas Fiscais

Linha de Produto:	Datasul
Segmento:	Manufatura
Módulo:	MFT - Faturamento
Função:	FT4003 - Cálculo de Notas Fiscais
Situação/Requisito:	Existe a necessidade de implementar no configurador de tributos o código de ajuste RS40000213 (Outros Débitos - Mercadoria - Livro I, art. 34 - Estorno de créditos).
Solução/Implementação:	<p>Foi implementada uma nova configuração de tributo para o código de ajuste RS40000213 com a descrição “Outros Débitos - Mercadoria - Livro I, art. 34 - Estorno de créditos”.</p> <p>Para esse código de ajuste, o sistema atualizará os campos do tributo do código de ajuste da seguinte forma:</p> <ul style="list-style-type: none"> • Base de Cálculo: Será igual ao valor da mercadoria líquida mais o valor das despesas. • Alíquota: Alíquota de ICMS da operação parametrizada no módulo de Faturamento • Valor do Tributo: Resultado da base multiplicada pela alíquota. <p>Nas operações de uso/consumo, o sistema também adicionará o valor do IPI na base de cálculo.</p>

1583850 DMANFAT1-2834 DT Cálculo de Tributos com ICMS - Red 33,33% e ICMS - Red 52%

FT4003 - Cálculo de Notas Fiscais

Linha de Produto:	Datasul
Segmento:	Manufatura
Módulo:	MFT - Faturamento

Função:	FT4003 - Cálculo de Notas Fiscais
Situação/Requisito:	As configurações de tributo do grupo ICMS 003 permitem que o usuário parametrize operações com redução de ICMS diretamente no configurador de tributos, já existem configurações com os percentuais de redução de ICMS de 76,47% e 77,77%, mas o cliente precisa de novas configurações de tributo nesse grupo com os percentuais de redução de 33,33% e 52%.
Solução/Implementação:	<p>No grupo ICMS 003 foram implementadas novas configurações de tributo com os percentuais de redução de ICMS de 33,33% e 52%:</p> <ul style="list-style-type: none"> • ICMS 003c - Red 33,33%. • ICMS 003d - Red 52%. <p>Depois de atualizar os programas, favor executar o programa CD0752CON para que o sistema realize a atualização automática da base de dados com as novas fórmulas implementadas.</p>

1690731 DMANFAT1-3270 DT Fórmula Diferimento Parcial 61,11%

FT4003 - Cálculo de Notas Fiscais

Linha de Produto:	Datasul
Segmento:	Manufatura
Módulo:	MFT - Faturamento
Função:	FT4003 - Cálculo de Notas Fiscais
Situação/Requisito:	Em regime especial, foi definido diferimento parcial nas aquisições de mercadorias junto a fornecedores paranaenses, de forma que a carga tributária efetiva resulte em 7% sobre o valor das aquisições. Art. 106, § 4º do RICMS/PR. Portanto, se aplica a redução de 61,11% nessas operações.
Solução/Implementação:	Foi incluída a nova fórmula no configurador de tributos no grupo ICMS 002 chamada "ICMS 002k1 - Dif Parc 61,11%" para atender ao diferimento parcial com 61,11%, em atendimento ao regime especial Art. 106, § 4º do RICMS/PR.

1761281 DMANFAT1-3613 DT Ajuste SINIEF 15 de 2017

FT4003 - Cálculo de Notas Fiscais

Linha de Produto:	Datasul
Segmento :	Manufatura
Módulo:	MFT - Faturamento
Função:	FT4003 - Cálculo de Notas Fiscais
Situação/ Requisito:	Existe a necessidade de gerar unidades de medida específicas para varejo para notas internas, conforme AJUSTE SINIEF 15 DE 2017.
Solução/ Implementação:	<p>Foi alterado o ERP Datasul de modo a permitir que o usuário possa determinar uma outra unidade de medida tributável (uTrib / qTrib / vUnTrib), diferente da unidade de estoque, para ser informada no XML da NF-e, a fim de facilitar a unidade de medida tratada pelo varejo, conforme sugere o AJUSTE SINIEF 15 DE 2017.</p> <p>Atualmente, o sistema já possui tratamento para notas de exportação, onde também houve essa necessidade acerca da Nota Técnica 2016.001. Esta tratativa foi reaproveitada para atendimento de notas fiscais internas.</p> <p>A alteração consiste em verificar a unidade de medida da NCM, CD0603, campo "Unid Medid", que é a unidade de medida padrão para aquela NCM, na qual pode ser informada a unidade de medida que se queira gerar no XML. Sendo assim, a empresa poderá continuar utilizando a unidade de medida de controle de estoque, mas enviar outra unidade nos campos da NF-e e utilizando os fatores de conversão equivalentes.</p> <p>Para notas de exportação, continuará o tratamento atual, o sistema buscará do novo campo incluso na NT2016.001, campo "Unidade de Medida Tributável". E para notas internas (pessoas físicas e jurídicas), buscará do campo "Unid Medid".</p>

1820892 DMANFAT1-3397 DT Fórmula Configurador de Tributos Grupo ICMS ST 007 sem IPI Outros

FT4003 - Cálculo de Notas Fiscais

Linha de Produto:	Datasul
Segmento:	Manufatura

Módulo:	MFT - Faturamento
Função:	FT4003 - Cálculo de Notas Fiscais
Situação/Requisito:	Ao utilizar a fórmula “ICMS ST 007h - MT MVA 45%” no configurador de tributos para calcular o ICMS ST de uma operação, o valor do IPI Outros está sendo considerado na base de cálculo do ICMS ST indevidamente.
Solução/Implementação:	Foram alteradas as fórmulas do grupo “ICMS ST 007” para desconsiderar o valor do IPI na base de cálculo do ICMS ST quando o IPI estiver parametrizado como “Outros”.

1837738 DMANFAT1-3433 DT Fórmula para o Grupo ICMS ST 010J

FT4003 - Cálculo de Notas Fiscais

Linha de Produto:	Datasul
Segmento:	Manufatura
Módulo:	MFT - Faturamento
Função:	FT4003 - Cálculo de Notas Fiscais
Situação/Requisito:	<p>Existe a necessidade de criar o cálculo do ICMS ST de SC para SP e MG diferenciado, a alíquota do ICMS próprio é reduzida quando utilizada para o cálculo do ICMS ST; é calculado o ICMS próprio da operação com 12% e demonstrado no xml e no danfe. Quando efetuado o cálculo do ICMS ST desta operação, é preciso ignorar o cálculo anterior com 12% e utilizar somente 8% para composição do valor final de ICMS ST.</p> <p>Resolução Nº 3.166, de 11 DE Julho de 2001 (MG de 12/07/2001 e retificada no MG de 13/07/2001)</p>

Solução/ Implementação:	<p>Foi implementado o cálculo do ICMS ST dos produtos com alíquota interna de 8% no estado de SC, que deve ser parametrizado pela rotina de Configuração de Tributos.</p> <p>Favor executar o programa CD0752CON e verificar se as configurações de tributos do grupo ICMS ST 010j foi atualizada automaticamente na base.</p> <p>O cálculo do ICMS ST dos produtos com alíquota interna de 8% no estado de SC deve ser parametrizado pela rotina de Configuração de Tributos usando a configuração de tributo com o código ICMS ST 010j - Red ICMS Próp (ICMS ST c/ Redução ICMS Próprio - MVA parametrizado no MFT).</p> <p>A parametrização do ICMS ST será realizada no Configurador de Tributos em conjunto com os demais parâmetros do módulo de Faturamento.</p> <p>No programa CD0904 – Cadastro de Unidades de Federação e também o programa CD0904A – Relacionamento Item X Unidade de Federação, o usuário deverá cadastrar os percentuais de MVA para os itens e o percentual de redução da base do ICMS ST.</p> <p>A redução no valor do ICMS próprio que deve ser descontado do valor do ICMS ST será realizada pela fórmula do Configurador de Tributos de acordo com os cenários fiscais parametrizados pelo usuário.</p>
------------------------------------	-------------------------------------------------------------------------------------------------------------------------------------------------------------------------------------------------------------------------------------------------------------------------------------------------------------------------------------------------------------------------------------------------------------------------------------------------------------------------------------------------------------------------------------------------------------------------------------------------------------------------------------------------------------------------------------------------------------------------------------------------------------------------------------------------------------------------------------------------------------------------------------------------------------------------------------------------------------------------------------------------------------------------------------------------------------------------------------------------------------------------------------------------------------------------------------------------------------------------------------------

1860071 DMANFAT1-3460 DT Fórmula para o Grupo PIS e COFINS

FT4003 - Cálculo de Notas Fiscais

Linha de Produto:	Datasul
Segmento:	Manufatura
Módulo:	MFT - Faturamento
Função:	FT4003 - Cálculo de Notas Fiscais
Situação/ Requisito:	<p>Existe a necessidade de implementar as fórmulas no Configurador para retirar o ICMS da base de cálculo do PIS e COFINS. De acordo com a legislação informada, o percentual para o PIS é 1,3% e COFINS 6%. Mas as fórmulas disponíveis hoje no configurador para esta situação não contemplam estes percentuais.</p>

Solução/Implementação:	<p>Foi implementada a fórmula para considerar como base de cálculo o valor da mercadoria líquida mais o valor das despesas e, em seguida, desconta o valor do ICMS quando o código de tributação for diferente de “Outras”.</p> <p>Desta forma, permite criar um ou mais cenários fiscais no programa CD0759 – Manutenção de Cenários Fiscais para realizar a parametrização do cálculo do PIS e da COFINS descontando o valor do ICMS da base de cálculo e usando as configurações de tributo dos grupos PIS 013 e COFINS 013:</p> <ul style="list-style-type: none"> • PIS 013h - Trib 1,30% s/ ICMS. • COFINS 013h - Trib 6,00% s/ ICMS.
-------------------------------	---------------------------------------------------------------------------------------------------------------------------------------------------------------------------------------------------------------------------------------------------------------------------------------------------------------------------------------------------------------------------------------------------------------------------------------------------------------------------------------------------------------------------------------------------------------------------------------------------------------------------------------------------------------------

1867926 DMANFAT1-3523 DT Fórmula Configurador de Tributos ICMS ST 013r

FT4003 - Cálculo de Notas Fiscais

Linha de Produto:	Datasul
Segmento:	Manufatura
Módulo:	MFT - Faturamento
Função:	FT4003 - Cálculo de Notas Fiscais
Situação/Requisito:	Nenhuma das fórmulas disponíveis no configurador de tributos para cálculo de ICMS ST atende ao cálculo de acordo com a PORTARIA Nº 367, DE 23 DE SETEMBRO DE 2016.
Solução/Implementação:	Foi desenvolvida uma nova fórmula chamada “ICMS ST 013r - Base Dupla Red” em atendimento ao cálculo solicitado pela PORTARIA Nº 367, DE 23 DE SETEMBRO DE 2016.

1918323 DMANFAT1-3594 DT Fórmula Grupo ICMS ST 001 com 6%

FT4003 - Cálculo de Notas Fiscais

Linha de Produto:	Datasul
Segmento:	Manufatura

Módulo:	MFT - Faturamento
Função:	FT4003 - Cálculo de Notas Fiscais
Situação/Requisito:	Em atendimento a legislação do estado do Mato Grosso, é necessária a utilização do grupo “ICMS ST 001” no configurador de tributos com carga tributária de 6%.
Solução/Implementação:	Foi criada nova fórmula no configurador de tributos no grupo ICMS ST 001 chamada “ICMS ST 001y1 - MT MVA 6%” em atendimento a legislação do estado do Mato Grosso.

1922214 DMANFAT1-3592 DT Configurador de Tributos Fórmula para cálculo de ICMS sem considerar Redução

FT4003 - Cálculo de Notas Fiscais

Linha de Produto:	Datasul
Segmento:	Manufatura
Módulo:	MFT - Faturamento
Função:	FT4003 - Cálculo de Notas Fiscais
Situação/Requisito:	Há casos em que existe redução de ICMS informada na natureza de operação, no entanto, algumas operações não devem considerar a redução informada.
Solução/Implementação:	Para atender os casos em que há redução de ICMS informada na natureza, mas existe alguma exceção em que o cálculo não deve considerar a redução informada, foi criada a fórmula “T-ICMS 004c - Calc s/ Red” no configurador de tributos de modo que não considere a redução no cálculo do ICMS.

1935963 DMANFAT1-3646 DT Configurador de Tributos Fórmula para PIS/COFINS sem ISS na base de cálculo

FT4003 - Cálculo de Notas Fiscais

Linha de Produto:	Datasul
Segmento:	Manufatura

Módulo:	MFT - Faturamento
Função:	FT4003 - Cálculo de Notas Fiscais
Situação/Requisito:	A receita federal concedeu uma liminar permitindo retirar o valor do ISS da base de cálculo do PIS e COFINS. Atualmente, não é possível atender a esta regra via parametrização do sistema.
Solução/Implementação:	Em atendimento a liminar concedida ao cliente permitindo a retirada do ISS da base de cálculo de PIS e COFINS, foram criadas as fórmulas "T-PIS 016a - Trib 1,65% s/ ISS" e "T-COFINS 016a - Trib 7,60% s/ ISS" no configurador de tributos.

1946565 DMANFAT1-3687 DT Configurador de Tributos Fórmula Grupo ICMS ST 010

FT4003 - Cálculo de Notas Fiscais

Linha de Produto:	Datasul
Segmento:	Manufatura
Módulo:	MFT - Faturamento
Função:	FT4003 - Cálculo de Notas Fiscais
Situação/Requisito:	<p>Existe a necessidade de implementar uma configuração de tributo para calcular o valor do ICMS ST de acordo com a alíquota interna da unidade de federação do destinatário; entretanto, ao descontar o valor do ICMS Próprio, o sistema não deverá considerar o valor do ICMS calculado na nota (com alíquota de 7%).</p> <p>Para descontar o valor do ICMS Próprio, o sistema deverá aplicar a alíquota de 4,5% sobre a base de cálculo do ICMS da nota.</p>
Solução/Implementação:	Foi implementada a configuração de tributo com o código "T-ICMS ST 010k - Aliq ICMS Próprio 4,5%" para fazer o cálculo do ICMS ST descontando 4,5 % sobre a base de cálculo do ICMS, em vez de considerar o valor do ICMS Próprio calculado para a nota fiscal, utilizando a tabela de pauta.
Requisito Relacionado:	DMANFAT1-4101

1950100 DMANFAT1-3674 DT Configurador de Tributos Fórmula para ICMS sem considerar Redução parametrizada

FT4003 - Cálculo de Notas Fiscais

Linha de Produto:	Datasul
Segmento:	Manufatura
Módulo:	MFT - Faturamento
Função:	FT4003 - Cálculo de Notas Fiscais
Situação/Requisito:	Existem casos em que o cálculo do ICMS ST é parametrizado no sistema com percentual de redução, no entanto, existe alguma exceção em que, na mesma operação, esta redução não deve ser considerada.
Solução/Implementação:	Foi criado no configurador de tributos o grupo ICMS ST 018 para fazer o cálculo do ICMS ST com e sem redução da base de cálculo, ainda que o item possua percentual de redução cadastrado no programa Subst Tribut Item/Unidade Federação (CD0904A).

2071120 DMANFAT1-3883 DT Configurador de Tributos Fórmula para Desconto de ICMS de 12% com IPI

FT4003 - Cálculo de Notas Fiscais

Linha de Produto:	Datasul
Segmento:	Manufatura
Módulo:	MFT - Faturamento
Função:	FT4003 - Cálculo de Notas Fiscais

<p>Situação/ Requisito:</p>	<p>De acordo com o Artigo 55 - Anexo I do RICMS/SP, nas operações internas de vendas para órgãos públicos no Estado de SP, com isenção do ICMS e incidência de IPI, o cálculo do valor do desconto do ICMS deverá considerar o valor do IPI.</p> <p>No configurador de tributos, já temos a opção “ICMS 001 - Desc ICMS” que calcula o desconto de ICMS para itens com alíquota de 18%.</p> <p>O cliente solicitou a inclusão de mais uma opção para calcular o desconto de ICMS para itens que possuem a alíquota de 12%.</p>
<p>Solução/ Implementação:</p>	<ol style="list-style-type: none"> 1. GRUPO ICMS 001 O cálculo do valor do desconto do ICMS considerando o valor das despesas e o valor do IPI deve ser parametrizado no módulo Faturamento pelo Configurador de Tributos usando as configurações de tributo indicadas abaixo: <ol style="list-style-type: none"> a. ICMS 001 - Desc ICMS: Valor do Desconto de ICMS de 18% c/ Despesas e IPI. b. ICMS 001b - Desc ICMS 12%: Valor do Desconto de ICMS de 12% c/ Despesas e IPI. 2. CADASTRO DE FUNÇÕES A demonstração do valor dos descontos no XML e no DANFE da NF-e são controlados por algumas funções que podem ser ativadas ou desativadas pelo programa CD7070. Para que a solução da situação reportado neste ticket seja efetivada, é necessário executar o programa CD7070 cadastrar duas funções conforme indicado abaixo: <ol style="list-style-type: none"> a. DESCONTO-NFE: Deve ser desativada. b. NFE-GERA-VAL-ERP: Deve ser ativada. <p>Para atualizar as funções, execute o programa CD7070, informe o nome da função no campo Chave e selecione a opção para ativar ou desativar a função.</p> 3. PERCENTUAL DE DESCONTO DE ICMS A partir da implantação desta solução, o valor do desconto de ICMS será calculado pelo Configurador de Tributos, por este motivo, na emissão dessas notas fiscais deve ser usada uma natureza de operação com o campo Percentual de Desconto de ICMS zerado. 4. OBSERVAÇÕES DA NOTA FISCAL As configurações de tributo do grupo ICMS 001 estão parametrizadas para demonstrar nas observações da nota o valor total calculado para o tributo, neste caso, desconto de ICMS. No programa CD0759B – Tributos do Cenário Fiscal, também é possível informar o código de uma mensagem padrão que deverá ser adicionada ao total da nota sempre que o cenário fiscal/tributo for selecionado para o item da nota.

2230776 DMANFAT1-4214 DT Configurador de Tributos Fórmulas para MT Calcular ICMS ST

FT4003 - Cálculo de Notas Fiscais

<p>Linha de Produto:</p>	<p>Datasul</p>
<p>Segmento:</p>	<p>Manufatura</p>

Módulo:	MFT - Faturamento
Função:	FT4003 - Cálculo de Notas Fiscais
Situação/ Requisito:	Existe a necessidade que o valor do ICMS ST seja calculado pelo regime simplificado do estado de Mato Grosso. Atualmente, existem fórmulas do grupo de ICMS ST 006, que atende ao cálculo do regime simplificado para MT, mas que não atende ao percentual de MVA que o cliente necessita, que é 40%. Também sugere a criação do percentual de 38%, que orienta na simulação enviada pelo cliente do RICMS.
Solução/ Implementação:	Foram criadas as fórmulas T-ICMS ST 006y - MT MVA 38% e T-ICMS ST 006z - MT MVA 40% para que o valor do ICMS ST seja calculado pelo regime simplificado do estado de Mato Grosso, com o MVA de 38% ou 40%.
Requisito Relacionados:	DMANFAT1-4213

2240404 DMANFAT1-4075 DT Desoneração de ICMS da Base de PIS/COFINS para Bebidas Frias

Desoneração de ICMS da Base de PIS/COFINS para Bebidas Frias

Linha de Produto:	Datasul
Segmento:	Manufatura
Módulo:	MFT - Faturamento
Função:	FT4003 - Cálculo de Notas Fiscais
Situação/ Requisito:	Atualmente, o configurador de tributos atende a desoneração de ICMS da base de cálculo de PIS e COFINS para bebidas quentes. Para bebidas frias, em atendimento a Lei 13097 também já atende ao cálculo diferenciado de PIS e COFINS tanto para atacadista quanto para varejista. No entanto, o configurador de tributos não atende ao cálculo previsto na Lei 13097 para bebidas frias com desoneração de ICMS da base de cálculo.

**Solução/
Implementação:**

Em atendimento ao cálculo previsto na Lei 13097 com desoneração de ICMS da base de cálculo de PIS e COFINS, foram criadas as fórmulas abaixo no configurador de tributos:

PIS
T-PIS 017a - Lei 13097 Varej
T-PIS 017c - Lei 13097 Atac
T-PIS 018a - Lei 13097 Varej
T-PIS 018c - Lei 13097 Atac
T-PIS 019a - Lei 13097 Varej
T-PIS 019c - Lei 13097 Atac
T-PIS 020a - Lei 13097 Varej
T-PIS 020c - Lei 13097 Atac
T-PIS 021a - Lei 13097 Varej
T-PIS 021c - Lei 13097 Atac

COFINS
T-COFINS 017a - Lei 13097 Varej
T-COFINS 017c - Lei 13097 Atac
T-COFINS 018a - Lei 13097 Varej
T-COFINS 018c - Lei 13097 Atac
T-COFINS 019a - Lei 13097 Varej
T-COFINS 019c - Lei 13097 Atac
T-COFINS 020a - Lei 13097 Varej

COFINS	
	T-COFINS 020c - Lei 13097 Atac
	T-COFINS 021a - Lei 13097 Varej
	T-COFINS 021c - Lei 13097 Atac

DMANFAT1-3121 DT Estorno IPI Contabilização

FT4003 - Cálculo de Notas Fiscais

Linha de Produto:	Datasul
Segmento:	Manufatura
Módulo:	MFT - Faturamento
Função:	FT4003 - Cálculo de Notas Fiscais
Situação/ Requisito:	<p>Um item é comprado como insumo gerando crédito de IPI na entrada que será compensado pela venda do produto acabado tributo de IPI. Eventualmente, esse item é vendido como peça de reposição numa operação isenta de IPI. Nas operações de revenda, é necessário fazer o estorno do crédito tomado na entrada do insumo pelo valor da última entrada. Entretanto, como a operação é isenta de IPI o módulo Faturamento não faz lançamento contábil referente ao valor do IPI. Na nota fiscal de revenda isenta de IPI, o sistema deveria calcular o valor de estorno de IPI pelo valor da última entrada e contabilizar este valor na grade contábil do faturamento nas seguintes contas:</p> <ul style="list-style-type: none"> • CR - Transitória estorno de imposto. • DB - CPV revenda.

Solução/Implementação:	<p>Foi implementada uma configuração de tributo com o código “IPI 007a - Estorno por Revenda” para calcular o valor do estorno do IPI pela última entrada nas operações de revenda. Essa configuração de tributo mantém o código de tributação do item da nota com o valor “Isento” mas calcula o valor do estorno do IPI.</p> <p>As contas de crédito e débito que receberão o valor do estorno do IPI devem ser informadas no programa CD0752CON.</p> <p>Nesse programa o usuário deverá clicar sobre o botão com a imagem de um “cifrão verde” para que o sistema abra uma janela na qual devem ser informadas as contas contábeis de crédito e débito.</p> <p>Para que o sistema permita que o usuário informe as contas, deverá ser ativada a função “CFG-TRIB-CONTAB” usando o programa CD7070.</p> <p>PROCEDIMENTO PARA IMPLANTAÇÃO</p> <ol style="list-style-type: none"> 1) Executar o programa CD7070 para ativar a função “CFG-TRIB-CONTAB”. 2) Executar o programa CD0752CON e cadastrar as contas de débito e crédito para a configuração de tributo com o código “IPI 007a - Estorno por Revenda” (clicar sobre o botão com imagem de um “cifrão verde”). 3) Cadastrar territórios fiscais e classes fiscais para as operações de venda de peças de reposição. 4) Usando os territórios e as classes fiscais, cadastrar um cenário fiscal para que o sistema calcule o valor do estorno do IPI. 5) Na tela de confirmação do cálculo da nota (FT4005) ou no relatório de simulação do cálculo, é possível observar o valor do estorno do IPI que foi calculado. 6) Conferir a contabilização do valor do estorno do IPI nas contas de crédito e débito pelos seguintes programas: FT0708 – Demonstrativo Contábil do Faturamento; FT0904 – Consulta de Notas Fiscais na pasta “Contab Fat”; FT0507 – Relatório de Notas Emitidas no bloco da grade contábil (selecionar as opções “detalhado” e “imprime grade contábil”).
-------------------------------	-------------------------------------------------------------------------------------------------------------------------------------------------------------------------------------------------------------------------------------------------------------------------------------------------------------------------------------------------------------------------------------------------------------------------------------------------------------------------------------------------------------------------------------------------------------------------------------------------------------------------------------------------------------------------------------------------------------------------------------------------------------------------------------------------------------------------------------------------------------------------------------------------------------------------------------------------------------------------------------------------------------------------------------------------------------------------------------------------------------------------------------------------------------------------------------------------------------------------------------------------------------------------------------------------------------------------------------------------------------------------------------------------------------------------------------------------------------------------------------------------------------------------------------------------------------------------------------------------------------------------------------------------------------------------------------------------------------------------------------------------------------------------------------------------------------------------------------------------------------------------------------------------------------------------------------------------------------------------------------------------------------

DMANFAT1-3961 DT Atualização de Clientes

CD1510 - Atualização de Clientes

Linha de Produto:	Datasul
Segmento:	Manufatura
Módulo:	MCD - Cadastros
Função:	CD1510 - Atualização de Clientes

Situação/ Requisito:	Para geração dos Evento R-2050 do REINF, algumas informações serão necessárias e para isso o programa de Atualização de Clientes, deverá ser alterado para permitir parametrizar o Indicativo de Comercialização.
Solução/ Implementação:	O programa de Atualização de Clientes foi alterado para permitir informar o tipo de comercialização da produção. Este parâmetro será utilizado na geração do evento R-2050 do REINF.

4 Manutenção - 12.1.20

4.1 Comércio Exterior - Manutenção - 12.1.20

4.1.1 Drawback - Manutenção - 12.1.20

4.1.1.1 1348713 DMANSUPCEX-4460 DT RE0408 - Saldo Terceiros

RE0408 - Atualização Saldo Terceiros com Ato Concessório

Linha de Produto:	Datasul
Segmento:	Manufatura
Módulo:	Drawback
Função:	DK2000 - Ato Concessório
Situação/ Requisito:	Ao gerar uma nota de retorno de beneficiamento, caso exista informação zerada no campo referente ao Ato Concessório no item da nota (RE1001b), mas a Natureza de Operação não caracterize Drawback, a nota é atualizada com êxito, porém o saldo de terceiros não é atualizado.
Solução/ Implementação:	Foi ajustada a atualização da nota fiscal no recebimento para que o saldo em poder de terceiros seja atualizado corretamente.
Tickets relacionados:	1348713
Requisito:	DMANSUPCEX-4460

4.1.1.2 1359849 DMANSUPCEX-5698 DT Relatório Ato Concessório via RPW

Impressão do relatório de Ato Concessório via RPW

Linha de Produto:	Datasul
Segmento:	Manufatura
Módulo:	Drawback (MDK)
Função:	DK2030 - Relatório Ato Concessório
Situação/Requisito:	Ao tentar executar o relatório de Ato Concessório via RPW apresentava erro de diretório inexistente.
Solução/Implementação:	O programa foi corrigido para gerar o relatório no diretório correto.
Tickets relacionados:	1359849
Requisito:	DMANSUPCEX-5698

4.1.1.3 DMANSUPCEX-4482 DT Laudos para Atos Implantados

Impressão de laudos do Ato Concessório com situação de "Implantados"

Linha de Produto:	Datasul
Segmento:	Manufatura
Módulo:	Drawback (MDK)
Função:	DK2050 - Exportação Laudo Drawback
Situação/Requisito:	Não estavam sendo exportado Atos Concessórios que estivessem com a situação "implantado", sem data de emissão ou validade informadas.
Solução/Implementação:	Os Atos Concessórios são exportados independente de sua situação.

Requisito:	DMANSUPCEX-4482
-------------------	-----------------

4.1.1.4 DMANSUPCEX-4813 DT Ao atualizar o documento de importação no RE1001 não baixa a quantidade alocada

[Ao atualizar o documento de importação no RE1001 não baixa a quantidade alocada](#)

Linha de Produto:	Datasul
Segmento:	Manufatura
Módulo:	Drawback
Função:	Ato concessório - DK2000
Situação/Requisito:	Ao gerar um embarque de importação e vincular as ordens a um ato concessório pelo botão drawback no programa Formação de Ordens de Embarque (IM0045a), o sistema aloca a quantidade da ordem na quantidade alocada internacional do programa Ato Concessório (DK2000). Ao gerar a nota de nacionalização e atualizar pelo programa Manutenção de Documentos (RE1001), o programa não estava baixando a quantidade que foi alocada anteriormente. Essa situação ocorria apenas quando o ato concessório não estava marcado como Drawback Integrado.
Solução/Implementação:	O programa foi ajustado para que a quantidade alocada seja baixada corretamente na atualização da nota de importação.
Requisito:	DMANSUPCEX-4813

4.1.2 Exportação - Manutenção - 12.1.20

4.1.2.1 1704933 DMANSUPCEX-4863 DT Erros progress na abertura do EX0200

[Erros progress na abertura do EX0200](#)

Linha de Produto:	Datasul
Segmento:	Manufatura

Módulo:	Exportação
Função:	EX0200 - Acompanhamento do processo
Situação/ Requisito:	A partir da segunda vez que é aberta a tela do EX0200 pelo menu e há navegação entre as abas/pastas é apresentado a mensagem "Não é possível abrir o atributo READ-ONLY enquanto BROWSE brScon1 possui o focus (4517)".
Solução/ Implementação:	Ajustado para que o programa não apresente a mensagem citada.
Tickets relacionados:	1704933
Requisito:	DMANSUPCEX-4863

4.1.2.2 1751066 DMANSUPCEX-5438 DT Erro na validação do Registro de Exportação pelo Siscomex

Erro na validação do Registro de Exportação pelo Siscomex

Linha de Produto:	Datasul
Segmento:	Manufatura
Módulo:	Exportação
Função:	Registro de Exportação - EX5000
Situação/ Requisito:	Erro ao validar no Siscomex, o xml do registro de exportação gerado pelo EX5000. As tags valor-condicao-venda, valor-moeda-local-embarque e valor-local-embarq estão divergentes.

Solução/ Implementação:	<p>O programa Registro de Exportação (EX5000) foi ajustado para preencher as tags corretamente de acordo com as regras abaixo:</p> <ul style="list-style-type: none"> • valor-condicao-venda: é calculado pelo sistema considerando valor da mercadoria e todas as despesas que formam preço de venda. Se tiver despesas marcadas como inclusas o sistema não irá considerar o valor destas despesas. • valor-moeda-local-embarque: Esse valor refere-se ao fabricante da mercadoria que está sendo exportada, é informado pelo usuário na tela de anexos da RE, pasta fabricante. • valor-local-embarq: é calculado pelo sistema considerando valor da mercadoria e todas as despesas que formam preço de venda que estejam cadastradas até o ponto de embarque. Se tiver despesas marcadas como inclusas o sistema não irá considerar o valor destas despesas.
Tickets relacionados:	1751066
Requisito:	DMANSUPCEX-5438

4.1.2.3 1773954 DMANSUPCEX-4971 DT Problemas com a tag "valor-sem-cobertura" - Siscomex

Problemas com a tag "valor-sem-cobertura" - Siscomex

Linha de Produto:	Datasul
Segmento:	Manufatura
Módulo:	Exportação
Função:	EX5000 - Registro de Exportação
Situação/ Requisito:	Não estava sendo gerado corretamente a tag "valor-sem-cobertura" no xml gerado para integração do SISCOEX, no programa de registro de exportação. A tag está sendo gerada com valor em branco, causando erros na validação do xml.
Solução/ Implementação :	O programa foi ajustado para que a tag não seja enviada com conteúdo em branco e envie sempre zero (0) nestes casos.
Tickets relacionados:	1773954
Requisito:	DMANSUPCEX-4971

4.1.2.4 1805942 DMANSUPCEX-5176 DT Não permite desvincular NF EX0190

Não permite desvincular NF EX0190

Linha de Produto:	Datasul
Segmento:	Manufatura
Módulo:	Exportação
Função:	Relacionamentos do Processo - EX0190
Situação/ Requisito:	Ao realizar o vínculo manual da nota no programa Relacionamentos do Processo de Exportação (EX0190) e tentar desvincular a nota, era apresentada a mensagem 32439 - Quantidade inválida "A quantidade () deve ser a quantidade ()" não permitindo desvincular a nota do processo.
Solução/ Implementação:	O programa Relacionamentos do Processo (EX0190), foi ajustado para que seja possível desvincular a nota do processo de exportação.
Tickets relacionados:	1805942
Requisito:	DMANSUPCEX-5176

4.1.2.5 1833083 DMANSUPCEX-5683 DT Contabilização de ISS na exportação

Contabilização de ISS na exportação

Linha de Produto:	Datasul
Segmento:	Manufatura
Módulo:	Exportação
Função:	FT0708 - Demonstrativo Contábil

Situação/ Requisito:	O ISS estava sendo contabilizado em duplicidade para processos de exportação que contabilizam pela data do embarque, sendo contabilizando na emissão da nota e na efetivação do embarque.
Solução/ Implementação:	Programa corrigido para que a contabilização do ISS na exportação ocorra apenas na emissão da nota.
Tickets relacionados:	1833083
Requisito:	DMANSUPCEX-5683

4.1.2.6 1891749 DMANSUPCEX-5409 DT EX3001 - Data de previsão Ex Factory no Processo de Exportação.

Data de previsão Ex Factory no Processo de Exportação

Linha de Produto:	Datasul
Segmento:	Manufatura
Módulo:	Exportação
Função:	EX3001 - Manutenção Processo de Exportação
Situação/Requisito:	Não é possível informar a data atual no campo "Data previsão Ex Factory" na criação do processo de exportação.
Solução/Implementação:	A validação foi ajustada para permitir informar a data atual no campo "Data previsão Ex Factory".
Tickets relacionados:	1891749

4.1.2.7 2048143 DMANSUPCEX-6208 DT EX3001A Discrepâncias Processo de Exportação

EX3001A Discrepâncias Processo de Exportação

Linha de Produto:	Datasul
--------------------------	---------

Segmento:	Manufatura
Módulo:	Exportação
Função:	EX3001A - Discrepâncias Processo de Exportação
Situação/ Requisito:	Ao alterar alguma informação nas Discrepâncias do Processo de Exportação (EX3001A) e o parâmetro "Permite alterar itinerário antes do Faturamento" estiver desmarcado nos Parâmetros de Exportação (EX0180), são apresentadas as mensagens de validação "18.138 - Data Previsão é maior que a do próximo ponto" e "8 - Pontos Itinerário do Processo já cadastrado".
Solução/ Implementação:	Alterada a rotina de Discrepâncias do Processo de Exportação (EX3001A) para que os dados sejam salvos corretamente.
Tickets relacionados:	2048143
Requisito:	DMANSUPCEX-6208

4.1.2.8 2109927 DMANSUPCEX-5958 DT EX0190 Atualização Preço do Processo de Exportação

EX0190 Atualização Preço do Processo de Exportação

Linha de Produto:	Datasul
Segmento:	Manufatura
Módulo:	Exportação
Função:	EX0190 Relacionamento Processo de Exportação
Situação/ Requisito:	Ao realizar a atualização dos valores do processo de exportação e marcar a opção para atualizar as notas de diferença de preço, os valores do processo ficam incorretos.
Solução/ Implementação:	Ajustado o cálculo do preço unitário das notas de diferença de preço, de forma que o preço fique proporcional à quantidade total das notas faturadas. Desta forma, quando marcado para atualizar as notas de diferença de preço a funcionalidade irá atribuir o valor correto ao processo de exportação.

Tickets relacionados:	2109927
Requisito:	DMANSUPCEX-5958

4.1.2.9 DMANSUPCEX-4333 DT Tratamento Acondicionamento em relatórios gráficos

Relatórios Gráficos - EX0105, EX0120, EX0130 - Tratar totalizador para "Total dos condicionamentos"

Linha de Produto:	Datasul
Segmento:	Manufatura
Módulo:	Exportação
Função:	Relatórios Gráficos de Exportação - EX0105, EX0120, EX0130
Situação/Requisito:	Não apresentava o total dos condicionamentos nos relatórios gráficos de exportação EX0105, EX0120, EX0130.
Solução/Implementação:	Criado novo layout para realizar a somatória dos condicionamentos nos relatórios.
Requisito:	DMANSUPCEX-4333

4.1.2.10 DMANSUPCEX-5429 DT EX0190 - vinculacao/desvinculacao NF e embarques no processo de exportacao.

Linha de Produto:	Datasul
Segmento:	Manufatura
Módulo:	Exportação
Função:	EX0190 - Relacionamento Processo de Exportação

Situação/Requisito:	Ao desvincular uma nota fiscal que foi relacionada manualmente no processo de exportação esta disparando erro progress informando que o campo desconto ficou negativo.
Solução/Implementação:	A rotina de desvinculação de notas fiscais foi alterada para tratar corretamente os valores de descontos.
Tickets relacionados:	1805942

4.1.2.11 DMANSUPCEX-5592 DT Retirar Validação do campo "Data previsão ex Factory" no programa EX3001

Retirar Validação do campo "Data previsão ex Factory" no programa EX3001

Linha de Produto:	Datasul
Segmento:	Manufatura
Módulo:	Exportação
Função:	EX3001 - Manutenção Proc Exportação
Situação/Requisito:	Na inclusão do processo de exportação, ao informar a data do dia no campo "Data previsão ex Factory" é apresentada a msg 1207 - dt Pre ex-factory deve ser maior que a data atual. O cliente possui casos onde a venda de produtos em estoque, a data de hoje é a data de previsão de liberação.
Solução/Implementação:	Foi retirado do programa EX3001 - Manutenção Proc. Exportação a validação do campo "Data Previsão Ex-Factory", permitindo informar qualquer data, tando na inclusão como alteração do processo de exportação.
Requisito:	DMANSUPCEX-5592

4.1.3 Importação - Manutenção - 12.1.20

4.1.3.1 1035110 DMANSUPCEX-2183 DT Lentidão Ao Desvincular Embarque

Lentidão Ao Desvincular Embarque

Linha de Produto:	Datasul
Manufatura	Informe o segmento.
Módulo:	Importação
Função:	IM0420 - Geração Declaração Importação
Situação/Requisito:	<i>Lentidão e problemas de performance ao desvincular o embarque da DI no IM0420.</i>
Solução/Implementação:	<i>Corrigido o programa para que não haja lentidão ao tentar desvincular um embarque da DI no IM0400/IM0420.</i>

4.1.3.2 1455669 DMANSUPCEX-4075 DT IM0305 Sem tradução ao imprimir

IM0305 Sem tradução ao imprimir

Linha de Produto:	Datasul
Segmento:	Manufatura
Módulo:	Importação
Função:	IM0305 - Purchase Order
Situação/Requisito:	Ao imprimir o "Purchase Order" utilizando um usuário que possui o idioma espanhol, parte das informações era apresentada em português e outra parte em espanhol.
Solução/Implementação:	Ajustado para que as informações sejam impressas sempre utilizando o idioma do usuário que executou a rotina.

Tickets relacionados:	1455669
Requisito:	DMANSUPCEX-4075

4.1.3.3 1687589 DMANSUPCEX-4802 DT IM0665 NF com emitente diferente do pedido de compra

Impressão de Documentos que possuam emitente diferente do pedido de compra do embarque

Linha de Produto:	Datasul
Segmento:	Manufatura
Módulo:	Importação
Função:	IM0665 - Relatório Custo Real de Importação
Situação/ Requisito:	Ao gerar um documento de simples remessa cujo emitente da nota filha é uma Trading (diferente do emitente da ordem de compra) não é listado o embarque no programa IM0665 (Relatório Custo Real de Importação).
Solução/ Implementação:	Ajustado o programa para fazer a verificação das notas filhas vinculadas ao embarque independente do emitente.
Tickets relacionados:	1687589
Requisito:	DMANSUPCEX-4802

4.1.3.4 1689572 DMANSUPCEX-4760 DT Rateio de despesas na NF Mae que gera primeira remessa

Rateio de despesas para notas Mães que geram primeira remessa

Linha de Produto:	Datasul
Segmento:	Manufatura

Módulo:	Importação
Função:	IM0100 - Nacionalização/Gerac.Doctos Entrada
Situação/ Requisito:	Quando gerada uma nota de simples remessa mãe que acompanha a primeira remessa o rateio das despesas apresenta divergências, calculando um valor não condizente com o do embarque de importação.
Solução/ Implementação:	Ajustada a rotina de cálculo das despesas para notas de simples remessa mãe que acompanham a primeira remessa de forma que os valores das despesas sejam gerados corretamente.
Tickets relacionados:	1689572
Requisito:	DMANSUPCEX-4760

4.1.3.5 1691924 DMANSUPCEX-4671 DT IM0420 Data Ultima Previsao Pto Controle DI

Data de última previsão do ponto de controle de nacionalização da Declaração de Importação (IM0400)

Linha de Produto:	Datasul
Segmento:	Manufatura
Módulo:	Importação
Função:	IM0420 - Geração Declaração de Importação
Situação/ Requisito:	Ao relacionar um embarque em uma Declaração de Importação no programa IM0420 (Geração Declaração de Importação), o ponto referente a nacionalização não leva a data de última previsão calculada no embarque.
Solução/ Implementação:	Alterado o programa para que data de última previsão do primeiro embarque vinculado a Declaração de Importação (DI) seja apresentado corretamente.
Tickets relacionados:	1691924
Requisito:	DMANSUPCEX-4671

4.1.3.6 1696621 DMANSUPCEX-4688 DT Mensagem de peso zerado não identifica ordens ou itens da DI

Mensagem de peso zerado não identifica ordens ou itens

Linha de Produto:	Datasul
Segmento:	Manufatura
Módulo:	Importação
Função:	IM0400 - Manutenção Declaração De Importação
Situação/Requisito:	O rateio pelo IM0400AA quando parametrizado por Peso está apresentando mensagem de erro ao existir Ordens com peso zerado, porém a mensagem não informa qual a ordem ou o item que está com o peso zerado.
Solução/Implementação:	Ajustado o programa para que a mensagem apresentada, caso hajam ordens com peso zerado, mostre qual o número ordem de compra que está sem o peso informado.

4.1.3.7 1696791 DMANSUPCEX-4693 DT Não Cria As Despesas Corretamente Pelo IM0400

Não Cria As Despesas Corretamente Pelo IM0400

Linha de Produto:	Datasul
Segmento:	Manufatura
Módulo:	Importação
Função:	IM0400 - Manutenção Declaração de Importação
Situação/Requisito:	<i>A digitação pelo IM0400 permite o mesmo código de Despesa sendo Fornecedores diferentes, porém não traz automaticamente quando estas estão cadastradas no Embarque.</i>
Solução/Implementação:	<i>O programa foi corrigido para que sejam geradas para o IM0400 as despesas e os fornecedores das despesas corretamente.</i>

4.1.3.8 1701332 DMANSUPCEX-4721 DT IM0400 Mensagens Incorretas No Cálculo De Imposto

Mensagens Incorretas No Cálculo De Imposto

Linha de Produto:	Datasul
Segmento:	Manufatura
Módulo:	Importação
Função:	IM0400 - Manutenção Declaração de Importação
Situação/ Requisito:	Ao gerar uma DI no programa Manutenção Declaração de Importação (IM0400) com 2 embarques, se os impostos ICMS e IPI possuírem a tributação igual a "Outros", mas a alíquota está com valor zerado. Ao tentar calcular e ratear os valores da DI, não é possível concluir o processo, pois é apresentado erros.
Solução/ Implementação:	Foi alterado o programa para que nessa situação não exiba as validações, assim permitindo concluir o processo.
Tickets relacionados :	1701332
Requisito:	DMANSUPCEX-4721

4.1.3.9 1703007 DMANSUPCEX-4731 Valor total da mercadoria não é apresentado no relatório de conferência do IM0101

Valor total da mercadoria não é apresentado no relatório de conferência do IM0101

Linha de Produto:	Datasul
Segmento:	Manufatura
Módulo:	Importação

Função:	Geração NF Complementar - IM0101
Situação/ Requisito:	Ao realizar a conferência dos dados da NF Complementar através do botão "Conferência" do IM0101, o valor total da mercadoria não é apresentado.
Solução/ Implementação:	O programa de Geração NF Complementar (IM0101) foi ajustado para mostrar o valor total da mercadoria no relatório de conferência dos dados, da mesma maneira que é mostrado ao utilizar o botão "Executar"
Tickets relacionados:	1703007
Requisito:	DMANSUPCEX-4731

4.1.3.10 1740106 DMANSUPCEX-4868 DT Problema No Posicionamento Do Registro IM0555

Problema No Posicionamento Do Registro IM0555

Linha de Produto :	Datasul
Segmento:	Manufatura
Módulo:	Importação
Função:	IM0555 - Acompanhamento Embarques
Situação/ Requisito:	Ao abrir o programa Acompanhamento Embarques (IM0555) pela primeira vez na sessão corrente, e posteriormente abrir o programa Acompanhamento de Embarques (IM0055), é posicionado corretamente no embarque que está na tela de consulta (IM0555). Porém, se fecharmos os programas e abrirmos novamente na mesma sequência, posicionando em outro Embarque no IM0555, ao abrir o IM0055 não está posicionando no embarque que foi posicionado no programa de consulta (IM0555), mantém posicionado no embarque da primeira vez executado.
Solução / Implementação :	O programa foi corrigido para que realize o posicionamento do registro de acordo com o que foi selecionado no im0555.

Tickets relacionados:	1740106
Requisito:	DMANSUPCEX-4868

4.1.3.11 1748554 DMANSUPCEX-5001 DT Na Geracao da Nota pelo IM0100 nao traz o centro de custo correto

Linha de Produto:	Datasul
Segmento:	Manufatura
Módulo:	Importação
Função:	IM0100 - Nacionaliz./Gerac.Doctos Entrada
Situação/Requisito:	Ao gerar uma nota de importação com uma ordem de compra onde foi informado uma conta sem centro de custo, o sistema gera a nota com o centro de custo informado no CD0138.
Solução/Implementação:	Corrigir os programas envolvidos no processo para que o sistema gere a nota com a conta de aplicação e centro de custo informados na ordem de compra e não no cadastro CD0138.

4.1.3.12 1852271 DMANSUPCEX-5420 DT Diferença Nos Valores Da Duplicata

Diferença Nos Valores Da Duplicata Quando Nacionalizado Através De Visão DI

Linha de Produto:	Datasul
Segmento:	Manufatura
Módulo:	Importação
Função:	IM0100 - Nacionalização/Gerac.Doctos Entrada

Situação/Requisito:	Está ocorrendo diferença de centavos na duplicata gerada pelo recebimento quando utilizada a nacionalização através de visão DI.
Solução/Implementação:	Corrigido para que o valor da duplicata fique compatível com o valor da mercadoria.

4.1.3.13 1886227 DMANSUPCEX-5346 DT Problema No Vínculo De Embarques Na DI

Problema No Vínculo De Embarques Na DI

Linha de Produto :	Datasul
Segmento:	Manufatura
Módulo:	Importação
Função:	IM0400 - Manutenção Declaração de Importação
Situação / Requisito:	Após gerar uma DI e vincular um embarque que contenha despesas, caso haja necessidade de desvinculá-lo da DI para algum ajuste ao vinculá-lo novamente os valores das despesas dobram.
Solução / Implementação :	Foi alterada a rotina de relacionamento dos embarques com a DI para que ao desvincular um embarque sejam alterados os valores das despesas para desconsiderar o valor correspondente a essa despesa cadastrada no embarque que está sendo desvinculado. Caso a despesa na DI tenha sido alterada para um valor menor ou igual ao valor correspondente a despesa no embarque que está sendo desvinculado, será questionado se deseja eliminar a despesa da DI ou manter a despesa com o valor atual. Com essa alteração ao desvincular o embarque os valores das despesas deste serão retirados da DI e ao vinculá-lo novamente não haverá duplicidade nos valores que correspondem a este embarque.
Tickets relacionados:	1886227
Requisito:	DMANSUPCEX-5346

4.1.3.14 1899681 DMANSUPCEX-5428 DT Datas copiadas indevidamente de Processos de Importação de mesmo Código

Linha de Produto:	Datasul
Segmento :	Manufatura
Módulo:	Importação
Função:	IM0050/IM0055
Situação/ Requisito:	Ao incluir um Processo de Importação com a mesma numeração/código de um Processo de Importação já existente, mesmo que esses sejam de Estabelecimentos diferentes, está copiando para o acompanhamento de embarque (IM0055) as datas da Manutenção do Processo de Importação (IM0050) e os pontos de controle do Processo já existente, de forma incorreta, duplicando a quantidade de pontos de controle já existentes.
Solução/ Implementação:	As rotinas foram corrigidas para que não sejam copiadas as datas e pontos de controle do Processo de Importação já existente, uma vez que possuem Estabelecimentos diferentes e essas duas informações fazem parte da chave da tabela para inclusão de um novo Processo de Importação no IM0040.
Tickets relacionados:	1899681
Requisito:	DMANSUPCEX-5428

4.1.3.15 1906995 DMANSUPCEX-5430 DT Erro Ao Atualizar Nota De Importação

Apresenta Validação Do Contas A Pagar Ao Atualizar A Nota De Entrada

Linha de Produto:	Datasul
Segmento:	Manufatura
Módulo:	Importação
Função:	RE1005 - Atualização de Documentos

Situação/ Requisito:	Na integração com o contas a pagar de uma nota de compra de importação, quando o título possuía um valor pequeno e rateio para várias unidades de negocio ocorria o erro "103 - Valor da Apropriação Contábil deve ser maior que Zero !".
Solução/ Implementação:	Corrigido o calculo para que gere corretamente o valor da apropriação mesmo com valores pequenos.

4.1.3.16 2063643 DMANSUPCEX-5614 DT Impressão dos valores das despesas na observação da nota

Impressão de valores das despesas na nota fiscal de importação

Linha de Produto:	Datasul
Segmento:	Manufatura
Módulo:	Importação
Função:	IM0100 - Nacionalização/Gerac.Doctos Entrada
Situação/ Requisito:	Ao gerar um processo de importação via visão DI que tenha despesas parametrizadas para imprimir na nota, está imprimindo somente a descrição da despesa sem os valores.
Solução/ Implementação:	O programa foi ajustado para considerar na impressão da observação da nota, além do código e descrição das despesas, seus respectivos valores.
Tickets relacionados:	2063643
Requisito:	DMANSUPCEX-5614

4.1.3.17 2184318 DMANSUPCEX-5897 DT IM0101 - Nao Encontrado Ordem Compra Nota Complementar

Erro de Ordem de compra não encontrada na Nacionalização da Nota Fiscal Complementar de Importação

Linha de Produto:	Datasul
--------------------------	---------

Segmento:	Manufatura
Módulo:	Importação
Função:	IM0101 - Geração NF Complementar
Situação / Requisito:	Ao tentar gerar uma Nota Fiscal Complementar de Despesas para um Embarque de Operação de Simples Remessa, com nota Mãe e nota Filha gerada antes da atualização do Update 12.1.19, está ocorrendo a mensagem "2 – Não encontrado(a) Ordem de Compra para chave informada.". O sistema está considerando a nota de simples remessa mãe indevidamente para geração da nota complementar, essa nota não possui as informações de Pedido e Ordem de Compra, fazendo com que ocorra a mensagem de erro.
Solução/Implementação:	Ajustado para que o programa não considere a nota fiscal de Simples Remessa Mãe para Geração da Nota Fiscal Complementar.
Tickets relacionados:	2184318
Requisito:	DMANSUPCEX-5897

4.1.3.18 2275853 DMANSUPCEX-6439 DT IM0101 Erro Ao Gerar Uma Complementar

Erro Ao Gerar Uma Complementar

Linha de Produto:	Datasul
Segmento:	Manufatura
Módulo:	Importação
Função:	IM0101 - Geração NF Complementar
Situação/Requisito:	Ao realizar uma nota fiscal Complementar de Importação por meio do IM0101, onde a Despesa gera duplicatas, está ocorrendo o erro "754 – Ocorrência já existente no Contas a Pagar!".

Solução/Implementação:	Corrigido para gerar a nota complementar sem ocorrer o erro "754 – Ocorrência já existente no Contas a Pagar!". Nesse caso ao já existir um título com o mesmo código irá incrementar a parcela gerando um novo registro no contas a pagar.
-------------------------------	------------------------------------------------------------------------------------------------------------------------------------------------------------------------------------------------------------------------------------------------

4.1.3.19 2292130 DMANMI02-5582 - DT - Erro Cadastro de Despesa no Itinerario - CD2567

CD2567 - Manutenção Despesa Itinerário

Linha de Produto:	Datasul
Segmento:	Manufatura
Módulo:	IMP - Importação
Função:	CD2567 - Manutenção Itinerário
Situação/Requisito:	<p>Situação 1: Ao realizar a inclusão de despesas no itinerário, informando o código da despesa e o fornecedor padrão, o código do fornecedor após salvar a despesa, está assumindo "0", indevidamente.</p> <p>Situação 2: Em decorrência dessa inclusão de despesas, está ocorrendo o erro progress "-- Entrada 7 esta' fora de faixa na lista Valor Fixo,Valor Informado,Taxa sobre Peso,Taxa sobre Quantidade,Valor Calculado,Taxa sobre Cubagem. (560)"</p>
Solução/Implementação:	Corrigido o programa para que seja salvo o fornecedor correto, conforme informado na inclusão da Despesa e também, para que o erro progress não ocorra.
Tickets relacionados:	2292130
Requisito:	DMANMI02-5582

4.1.3.20 2308226 DMANSUPCEX-6185 DT Base de IPI com Aliquota Zero

Campo da Base do IPI na Nota Fiscal Quando Tributado e Alíquota Zerada

Linha de Produto:	Datasul
Segmento :	Manufatura
Módulo:	Importação
Função:	IM0100 - Nacionalização/Gerac. Doctos Entrada
Situação/ Requisito:	Para processos de importação que possuem itens com alíquota de IPI zerada, porém com tributação igual a "Tributado", a nota fiscal no Recebimento esta ficando com o valor base de IPI no campo incorreto. As notas geradas pelo IM0100 com Declaração de Importação calculada pelo IM0400, estão deixando o campo "Base de Cálculo do IPI" preenchido, quando deveria-se preencher a Base de Cálculo no campo "IPI Outras".
Solução/ Implementação:	Ajustado a rotina IM0100 para que a Base de Cálculo seja gerada no campo do Item do Recebimento "IPI Outras", quando possuir alíquota de IPI zero e tributação igual a "Tributado".
Tickets relacionados:	2308226
Requisito:	DMANSUPCEX-6185

4.1.3.21 DMANSUPCEX-4289 DT IM0100/IM0101 Erro na formatação dos campos Conta/Número Documento

Erro na formatação dos campos Conta/Número Documento

Linha de Produto:	Datasul
Segmento:	Manufatura
Módulo:	Importação

Função:	IM0100 - Nacionalização/Gerac.Doctos Entrada IM0101 - Geração NF Complementar
Situação/ Requisito:	Erro na formatação dos campos conta contábil e número do documento.
Solução/ Implementação:	Corrigir os programas para utilizar a formatação correta e não apresentar erros em tela.
Requisito:	DMANSUPCEX-4289

4.1.3.22 DMANSUPCEX-4448 DT IM0655 Melhoria na seleção por Via de Transporte

IM0655 Melhoria na seleção por Via de Transporte

Linha de Produto:	Datasul
Segmento:	Manufatura
Módulo:	Importação
Função:	IM0655 Posição Importação - Embarques
Situação/Requisito:	A faixa de seleção por via de transporte não possui a opção de selecionar todas as vias, exigindo assim que o relatório seja executado separadamente para cada via de transporte.
Solução/ Implementação:	Adicionado o código da via de transporte junto a descrição como forma de possibilitar a seleção e impressão do relatório contendo diversas vias de transporte.
Requisito:	DMANSUPCEX-4448

4.1.3.23 DMANSUPCEX-4528 DT IM0100/IM0400 Remoção do formato do campo DI Siscomex

Remoção do formato do campo DI Siscomex

Linha de Produto:	Datasul
--------------------------	---------

Segmento:	Manufatura
Módulo:	Importação
Função:	IM0100 - Nacionalização/Gerac.Doctos Entrada IM0400 - Manutenção Declaração Importação
Situação/ Requisito:	Padronização do formato do campo DI Siscomex
Solução/ Implementação:	Remoção do formato do campo DI Siscomex das rotinas citadas. O campo de Número da DI, de acordo com o layout da NF-e, pode receber a informação além do número da DI, também o número da DSI, DIRE, dependendo do tipo de documento que é lançado. Apesar de o número da DI ter um formato de padrão "00/0000000-0", o DIRE não tem a mesma formatação. Dessa forma, o sistema foi alterado para atender o layout da NF-e que permite que o campo receba a informação desses outros tipos de documento, além do número da DI.
Requisito:	DMANSUPCEX-4528

4.2 Controladoria e Finanças - Manutenção - 12.1.20

4.2.1 Aplicações e Empréstimos - Manutenção - 12.1.20

4.2.1.1 829097 DMANFIN1-419 DT Estorno de Empréstimo

[APL703AA - Estorno de Empréstimo](#)

Linha de Produto:	Datasul
Segmento:	Manufatura
Módulo:	Aplicações e Empréstimos
Função:	APL703AA - Estorno de Empréstimo
Situação/ Requisito:	Ao efetuar o estorno de um empréstimo no qual a liberação já foi estornada, o sistema está apresentando indevidamente a mensagem "9096 - Situação do Empréstimo: Estornado ou em Digitação" e não permite realizar o estorno.

Solução/Implementação:	Alterada a rotina para não apresentar a mensagem e permitir que seja estornado o empréstimo.
Tickets relacionados:	829097
Requisito:	DMANFIN1-419

4.2.1.2 916727 DMANFIN1-512 DT Apropriação APL

APL021ZA - Apropriação APL

Linha de Produto:	Datasul
Segmento:	Manufatura
Módulo:	Aplicações e Empréstimos
Função:	APL021ZA - Apropriação APL
Situação/Requisito:	Ao realizar o pagamento de uma operação de empréstimo sem desembolso, rateando em duas contas de ajustes, o sistema acaba não gerando as apropriações nas contas de rateadas.
Solução/Implementação:	Foi alterada a rotina para não gerar o rateio corretamente.
Tickets relacionados:	916727
Requisito:	DMANFIN1-512

4.2.1.3 1185036 DMANFIN1-1741 DT Conciliação Contábil APL

APL304 - Conciliação Contábil APL

Linha de Produto:	Datasul
Segmento:	Manufatura
Módulo:	Aplicações e Empréstimos
Função:	APL304 - Conciliação Contábil APL
Situação/ Requisito:	Ocorre diferença entre o relatório de Conciliação Contábil APL (APL304) com o relatório da contabilidade (FGL304), quando é alterada a cotação do dia.
Solução/ Implementação:	Foi alterado o relatório de Conciliação Contábil do APL para que seja possível gerar o relatório com base nos valores das apropriações dos movimentos. Foi inserido um novo parâmetro na tela (Utiliza Cotação Cadastrada), para que o usuário assinale se deseja utilizar a cotação cadastrada. Não assinalar caso queira gerar o relatório com os valores das apropriações.
Tickets relacionados:	1185036
Requisito:	DMANFIN1-1741

4.2.1.4 1315552 DMANFIN1-2143 DT Demonstrativo Contábil

APL300 - Demonstrativo Contábil

Linha de Produto:	Datasul
Segmento:	Manufatura
Módulo:	Aplicações e Empréstimos
Função:	APL300 - Demonstrativo Contábil

Situação/ Requisito:	Ao efetuar a contabilização do módulo APL ocorre o erro "19.857 Diferença entre DB e CR na apropriação". Esta situação ocorre tanto na opção Sumariado como em Aberto.
Solução/ Implementação:	Corrigido o programa para que não ocorra mais o erro de diferença de DB e CR na contabilização do APL.
Tickets relacionados:	1315552
Requisito:	DMANFIN1-2143
Documento de Referência:	Demonstrativo Contábil APL¹⁴⁸

4.2.1.5 1336130 DMANFIN1-2151 DT Demonstrativo Contábil APL

[APL300AA - Demonstrativo Contábil APL](#)

Linha de Produto:	Datasul
Segmento:	Manufatura
Módulo:	Aplicações e Empréstimos
Função:	APL300AA - Demonstrativo Contábil APL
Situação/ Requisito:	O programa de contabilização do módulo APL marca o campo "contabilizada" para movimentos que não são contábeis, ou seja, quando o campo "contabilização" não está marcado.
Solução/ Implementação:	Foi alterada a rotina de contabilização do módulo APL para não contabilizar os movimentos que estão com o campo "contabilização" desmarcado.
Tickets relacionados:	1336130
Requisito:	DMANFIN1-2151

¹⁴⁸ <http://tdn.totvs.com/pages/viewpage.action?pagelD=253988478>

Documento de Referência:	Demonstrativo Contábil APL - APL300AA ¹⁴⁹
---------------------------------	------------------------------------------------------

4.2.1.6 1476200 DMANFIN1-2738 DT Movimentação Diária de Aplicações

APL707 - [Movimentação Diária de Aplicações](#)

Linha de Produto:	Datasul
Segmento:	Manufatura
Módulo:	Aplicações e Empréstimos
Função:	APL707 - Movimentação Diária de Aplicações
Situação/Requisito:	Ao efetuar um acerto de valor a menor na Aplicação, em que o valor de ajuste do campo Saldo Principal for maior que o valor de ajuste no campo saldo operação, o sistema acaba gerando um movimento de fluxo negativo.
Solução/Implementação:	O sistema foi alterado para que não gere valor negativo ao efetuar um acerto de valor a menor na Aplicação, quando o valor de ajuste do campo Saldo Principal for maior que o valor de ajuste no campo saldo Operação.
Tickets relacionados:	1476200
Requisito:	DMANFIN1-2738
Documento de Referência:	Movimentação Diária Aplicações - APL707AA ¹⁵⁰

4.2.1.7 1646251 DMANFIN1-3443 DT Contabilização da Variação Cambial APL

APL300AA - Demonstrativo Contábil Aplicações e Empréstimo

Linha de Produto:	Datasul
--------------------------	---------

149 <http://tdn.totvs.com/pages/viewpage.action?pagelId=253988478>

150 <http://tdn.totvs.com/pages/viewpage.action?pagelId=255263799>

Segmento:	Manufatura
Módulo:	Aplicações e Empréstimo
Função:	APL300AA - Demonstrativo Contábil Aplicações e Empréstimo
Situação/Requisito:	Ao gerar o Demonstrativo Contábil, se a operação financeira de empréstimo é de origem câmbio, tem variação cambial e possui mais de uma Unidade de Negócio no rateio, o relatório gerado na contabilização apresenta alguns campos com o caractere "?", na geração da apropriação contábil.
Solução/Implementação:	Foi alterada a rotina para gerar a apropriação contábil corretamente, não apresentando mais o erro reportado no relatório.
Tickets relacionados:	1646251
Requisito:	DMANFIN1-3443
Documento de Referência:	Demonstrativo Contábil APL - APL300AA ¹⁵¹

4.2.1.8 1739120 DMANFIN1-3698 DT Valor Negativo Saldo a Longo Prazo

APL318AA - Resumo Aplicações e Empréstimo

Linha de Produto:	Datasul
Segmento:	Manufatura
Módulo:	Aplicações e Empréstimos
Função:	APL318AA - Resumo Aplicações e Empréstimo
Situação/Requisito:	Ao listar o relatório APL318AA o sistema apresenta um valor negativo de R\$ -0,02 no saldo a longo prazo.
Solução/Implementação:	Foi alterada a rotina para ajustar os valores negativos, atualizando os valores corretamente no relatório.

¹⁵¹ <http://tdn.totvs.com.br/pages/viewpage.action?pagelId=253988478>

Tickets relacionados:	1739120
Requisito:	DMANFIN1-3698

4.2.1.9 1797632 DMANFIN1-3678 DT Cálculo da Correção por Regime de Competência

APL717AA - Cálculo da Correção por Regime de Competência

Linha de Produto:	Datasul
Segmento:	Manufatura
Módulo:	Aplicações e Empréstimos
Função:	APL717AA - Cálculo da Correção por Regime de Competência
Situação/Requisito:	Ao executar o programa Regime por Competência (APL717), é demonstrado no Resumo de Conciliação Juros, operações de empresas fora da faixa.
Solução/Implementação:	Foi alterado o programa para que não considere ou liste as operações no Resumo de Conciliação Juros fora da faixa de seleção realizada.
Tickets relacionados:	1797632
Requisito:	DMANFIN1-3678

4.2.1.10 1806394 DMANFIN1-3643 DT Movimentação Diária de Empréstimos

APL708AA - Movimentação Diária de Empréstimos

Linha de Produto:	Datasul
Segmento:	Manufatura
Módulo:	APL - Aplicações e Empréstimos
Função:	APL708AA - Movimentação Diária de Empréstimos

Situação/ Requisito:	O movimento de imposto de um empréstimo (APL) de moeda estrangeira (dólar), na integração com o CMG não gera os valores de apropriação de impostos para a moeda da conta corrente. Quando informado o parâmetro de apropriação gera movto c/c.
Solução/ Implementação:	O programa foi alterado para converter o valor da apropriação de impostos para a moeda da conta corrente, gerando no CMG esses valores convertidos.
Tickets relacionados:	1806394
Requisito:	DMANFIN1-3643
Documento de Referência:	Movimentação Diária de Empréstimos - APL708AA ¹⁵²

4.2.1.11 1836315 DMANFIN1-3861 DT Resumo ACC com Diferença DB e CR

APL717AA - Correção Competência

Linha de Produto:	Datasul
Segmento:	Manufatura
Módulo:	Aplicações e Empréstimo
Função:	APL717AA - Correção Competência
Situação/Requisito:	O relatório APL717 está considerando no Resumo Conciliações ACC, gerando um relatório com valores incorretos.
Solução/Implementação:	Foi alterada a rotina para listar apenas operações que possuem vínculo com o módulo Câmbio.
Tickets relacionados:	1836315
Requisito:	DMANFIN1-3861

¹⁵² <http://tdn.totvs.com.br/pages/viewpage.action?pagelD=256311750>

4.2.1.12 1875931 DMANFIN1-3895 DT Calcular Resgate Aplicação

APL707ZE - Calcular Resgate Aplicação

Linha de Produto:	Datasul
Segmento:	Manufatura
Módulo:	Aplicações e Empréstimos
Função:	APL707ZE - Calcular Resgate Aplicação
Situação/ Requisito:	Ao efetuar o cálculo do resgate da operação ocorre a inconsistência Progress ** Saldo IOF Pendente already exists with Id Operação Financei 599 Id Movto Oper Financ 0. (132).
Solução/ Implementação:	Foi alterada a rotina para não apresentar a mensagem de inconsistência e permitir que sejam calculados os valores da aplicação corretamente.
Tickets relacionados:	1875931
Requisito:	DMANFIN1-3895

4.2.1.13 1941849 DMANFIN1-3974 DT Incluir Operação Financeira

APL007 - Incluir Operação Financeira

Linha de Produto:	Datasul
Segmento:	Manufatura
Módulo:	Aplicações e Empréstimos
Função:	APL007 - Incluir Operação Financeira

Situação/Requisito:	1 - Na implantação de uma operação o sistema permite incluir uma operação de Aplicação Fundo de Investimento sem indicador para taxa pós; 2 - O cadastro de Produto Financeiro (APL005AA) permite alterar o Tipo Produto Financeiro, mesmo que o produto financeiro já tenha sido utilizado em uma operação.
Solução/Implementação:	1 - O programa foi alterado para não permitir incluir uma operação de fundo de investimento sem informar o indicador para taxa pós. 2 - Foi desabilitado o campo "Tipo Produto Financeiro" na opção Modifica do cadastro de Produto Financeiro, quando o produto foi utilizado em uma operação.
Tickets relacionados:	1941849
Requisito:	DMANFIN1-3974

4.2.1.14 2110406 DMANFIN1-4277 DT Inclui Imposto Operação

APL707AA - Inclui Imposto Operação

Linha de Produto:	Datasul
Segmento:	Manufatura
Módulo:	Aplicações e Empréstimos
Função:	APL707AA - Inclui Imposto Operação
Situação/Requisito:	Ao listar o movimento de imposto em moeda estrangeira da aplicação do APL no relatório Demonstrativo Contábil APL, antes da contabilização do movimento, o valor é apresentado de forma incorreta em relação ao parâmetro "moeda de apresentação" do relatório.
Solução/Implementação:	Foi alterada a rotina de inclusão de imposto na operação, pois ao salvar o imposto o movimento do mesmo está ficando com a moeda errada, causando divergência no relatório demonstrativo contábil.
Tickets relacionados:	2110406
Requisito:	DMANFIN1-4277

4.2.2 Aprovação Financeira de Documentos - Manutenção - 12.1.20

4.2.2.1 1860311 DMANFIN1-3862 DT API Centralização APF

APF900ZA - [API de Centralização APF](#)

Linha de Produto:	Datasul
Segmento:	Manufatura
Módulo:	Aprovação de Processos Financeiros
Função:	APF900ZA - API de Centralização APF
Situação/ Requisito:	Ao alterar para maior um título que já possui processo liberado e aprovar o valor da diferença, está sendo eliminada a linha de liberação do valor principal e está deixando o valor alterado como preparado. Obs.: O usuário que envia e aprova o processo é o mesmo.
Solução/ Implementação:	O sistema foi alterado para que seja mantido o processo já liberado ao efetuar um acerto de valor a maior no título.
Tickets relacionados:	1860311
Requisito:	DMANFIN1-3862

4.2.2.2 1969257 DMANFIN1-4075 DT Não permite inclusão de aprovação para duplicata implantada por nota de débito

[APF750aa - Pedido de Aprovação de Pagamento](#)

Linha de Produto:	Datasul
Segmento:	Manufatura

Módulo:	Aprovação Financeira de Documentos
Função:	APF750aa - Pedido de Aprovação de Pagamento
Situação/ Requisito:	Quando efetuada a inclusão de pedido de aprovação para o documento 28 (prgfin\apf\apf750aa.r), o sistema não envia para aprovação duplicatas implantadas a partir de nota de débito.
Solução/ Implementação:	O programa foi alterado para considerar o envio do pedido de aprovação também para duplicatas implantadas a partir de nota de débito.
Tickets relacionados:	1969257
Requisito:	DMANFIN1-4075

4.2.2.3 2156433 DMANFIN1-4406 DT Aprovação MLA

AF0124A - Aprovação MLA

Linha de Produto:	Datasul
Segmento:	Manufatura
Módulo:	Aprovação de Processos Financeiros
Função:	AF0124A - Aprovação MLA
Situação/Requisito:	Ao aprovar os títulos no MLA não é aprovado no Financeiro (APB), quando existem sequências com iniciais iguais (10 e 100, 20 e 200, etc).
Solução/ Implementação:	Foi alterado o programa para que seja realizada a aprovação no Financeiro (APB), sem a necessidade de enviar para aprovação duas vezes o mesmo lote.
Tickets relacionados:	2156433
Requisito:	DMANFIN1-4406

4.2.3 Ativo Fixo - Manutenção - 12.1.20

4.2.3.1 1184154 DMANCON1-2520 DT Reclassificação de Bens

FAS730AA - Reclassificação de Bens

Linha de Produto:	Datasul
Segmento:	Manufatura
Módulo:	FAS - Ativo Fixo
Função:	FAS730AA - Reclassificação de Bens
Situação/ Requisito:	No programa Atualização Parâmetros Gerais FAS (prgfin\fas\fas062ta.r), se os parâmetros "Automática" e "Sequência" estão assinalados, ao realizar a reclassificação de um bem (prgfin\fas\fas730aa.r), o sistema cria um novo código do bem, ao invés de manter o mesmo código e alterar apenas a sequência.
Solução/ Implementação:	Foi alterado o programa de reclassificação de bens (prgfin\fas\fas730aa.r), para quando estiverem assinados os parâmetros mencionados acima, será habilitado na tela o campo "Incrementa Sequência no Bem Destino?", possibilitando ao usuário escolher a opção ou manter como é feito atualmente.
Tickets relacionados:	1184154, 1337179
Requisito:	DMANCON1-2520 / DMANCON1-2174
Documento de Referência:	Reclassificação - FAS730AA ¹⁵³

¹⁵³ <http://tdn.totvs.com/pages/viewpage.action?pageld=253987041>

4.2.3.2 1525748 DMANCON1-3037 Incorporação de Bens

FAS715AA - Incorporação de Bens

Linha de Produto:	Datasul
Segmento:	Manufatura
Módulo:	FAS - Ativo Fixo
Função:	FAS715AA - Incorporação de Bens
Situação/Requisito:	O programa de eliminação das incorporações (prgfin\fas\fas715ha.r) esta eliminando incorporações que contém apropriações contabilizadas.
Solução/Implementação:	Corrigido o programa de eliminação das incorporações (prgfin\fas\fas715ha.r) para não eliminar incorporações com apropriações contabilizadas.
Tickets relacionados:	1525748
Requisito:	DMANCON1-3037

4.2.3.3 1654592 DMANCON1-2862 API Cálculo do Período

FAS903ZA - API Cálculo do Período

Linha de Produto:	Datasul
Segmento:	Manufatura
Módulo:	FAS - Ativo Fixo
Função:	FAS903ZA - API Cálculo do Período
Situação/Requisito:	Ao efetuar o cálculo do período (prgfin\fas\fas704aa.r), se o bem conter residual maior que o valor original, é apresentada a mensagem 20635, porém os dados da mensagem não ajudam na análise.

Solução/Implementação:	Alterado a API de cálculo do período (prgfin\fas\fas903za.r) para apresentar o bem e os valores na mensagem 20635.
Tickets relacionados:	1654592
Requisito:	DMANCON1-2862

4.2.3.4 1689001 DMANCON1-2504 DT Bloqueio Ativo Fixo

FAS912ZA - Bloqueio Ativo Fixo

Linha de Produto:	Datasul
Segmento:	Manufatura
Módulo:	FAS - Ativo Fixo
Função:	FAS912ZA - Bloqueio Ativo Fixo
Situação/Requisito:	Ao efetuar alteração (prgfin\fas\fas701aa.r) em bem incluído por movimento de união ocorre o erro 15800, vinculado à inconsistência 17.932. No entanto, ao fazer a união (prgfin\fas\fas714aa.r), mesmo o bem destino ficado inconsistente o bloqueio não é gerado.
Solução/Implementação:	Foi corrigida a união de bens (prgfin\fas\fas714aa.r) para não gerar inconsistências no bem e alterado o bloqueio (prgfin\fas\fas912za.r) para validar corretamente os bens após as movimentações.
Tickets relacionados:	1689001
Requisito:	DMANCON1-2504

4.2.3.5 1697911 DMANCON1-2802 DT API Extração SPED PIS/COFINS

FAS752ZA - API Extração SPED PIS/COFINS

Linha de Produto:	Datasul
--------------------------	---------

Segmento:	Manufatura
Módulo:	FAS - Ativo Fixo
Função:	FAS - API Extração SPED PIS/COFINS
Situação/ Requisito:	Ao efetuar a extração dos dados (lfp/lf0906.r) referentes ao crédito de PIS/COFINS sobre a depreciação em bens com alocação, no registro F120, o campo valor base PIS e valor base COFINS não são extraídos corretamente.
Solução/ Implementação:	Foi corrigida a API de extração (prgfin\fas\fas752za.r) para que as informações referentes ao registro F120 sejam extraídas corretamente.
Tickets relacionados:	1697911
Requisito:	DMANCON1-2802

4.2.3.6 1701574 DMANCON1-2513DT Contabilização de baixa em bens com custo atribuído

FAS700za - Contabilização de baixa em bens com custo atribuído

Linha de Produto:	Datasul
Segmento:	Manufatura
Módulo:	FAS - Ativo Fixo
Função:	FAS700ZA - Api Contabilização Ativo Fixo
Situação/ Requisito:	Ao efetuar a baixa de um bem (prgfin\fas\fas702aa.r), que contenha custo atribuído 100% realizado e o bem, ao implantar o custo atribuído e se também estiver 100% depreciado, as apropriações geradas para o movimento de baixa não são geradas, fazendo com que o saldo imobilizado do Custo não seja baixado.
Solução/ Implementação:	Foi alterada a API de contabilização (prgfin\fas\fas700za.r), para que ao efetuar a baixa de um bem nas condições acima, gere corretamente as apropriações contábeis.

Tickets relacionados :	1701574
Requisito:	DMANCON1-2513

4.2.3.7 1712940 DMANCON1-2568 DT Retorna Crédito PIS/COFINS

FAS752Za - Retorna Crédito PIS/COFINS

Linha de Produto:	Datasul
Segmento:	Manufatura
Módulo:	FAS - Ativo Fixo
Função:	FAS752ZA - Retorna Crédito PIS/COFINS
Situação/Requisito:	O valor de Depreciação Bem Custo Atribuído não é considerado durante a geração do arquivo PIS/COFINS, ocorrendo diferença nos totais.
Solução/Implementação:	O programa foi alterado para que considere o valor de Depreciação Bem Custo Atribuído corretamente.
Tickets relacionados:	1712940
Requisito:	DMANCON1-2568

4.2.3.8 1732442 DMANCON1-2547 DT Transferência Interna de Bens

FAS717aa - Transferência Interna de Bens

Linha de Produto:	Datasul
Segmento:	Manufatura
Módulo:	FAS - Ativo Fixo

Função:	FAS717AA - Transferência Interna de Bens
Situação/ Requisito:	1) Ao efetuar a transferência de Bens (prgfin\fas\fas717aa.r) o programa apresenta a mensagem "15800", antes de informar que o bem está 100% baixado. 2) Ao efetuar a transferência de Bens (prgfin\fas\fas717aa.r), o sistema deixa a unidade de negócio do bem em branco, quando não existe relacionamento entre o centro de custo e a Unidade de Negócio do bem, caso esse relacionamento tenha sido tirado depois da inclusão da regra para executar a transferência interna.
Solução/ Implementação:	1) O programa foi alterado para informar que o bem está 100% baixado e não poderá efetuar movimentações no mesmo. 2) O programa foi alterado para apresentar a validação de relacionamento entre Unidade de Negócio e Centro de Custo ao invés de setar branco para a Unidade de Negócio do Bem.
Tickets relacionados:	DMANCON1-2547
Requisito:	1732442

4.2.3.9 1767758 DMANCON1-2669 DT Aquisição de Bem

FAS701AA - Aquisição de Bem

Linha de Produto:	Datasul
Segmento:	Manufatura
Módulo:	FAS - Ativo Fixo
Função:	FAS701AA - Aquisição de Bem
Situação/ Requisito:	O sistema permite alterar o número do Bem quando este encontra-se 100% baixado.
Solução/ Implementação:	Foi alterado o programa de Aquisição de Bem (FAS701AA), para que bloqueie a alteração de bem 100% baixado. Será apresentada a mensagem 21.509: "Bem totalmente baixado! Não é permitido a alteração de bens totalmente baixados e já calculados."
Tickets relacionados:	1767758

Requisito:	DMANCON1-2669
-------------------	---------------

4.2.3.10 1784078 DMANCON1-2696 DT Baixa de Bens

FAS702AA - Baixa de Bens

Linha de Produto:	Datasul
Segmento:	Manufatura
Módulo:	FAS - Ativo Fixo
Função:	FAS702AA - Baixa de Bens
Situação/Requisito:	Ao efetuar a baixa de bens (prgfin\fas\fas702aa.r) usando a opção "Por Valor", são gerados valores diferentes para a mesma finalidade em cenários distintos.
Solução/Implementação:	Foi alterado o programa de baixa de bens (prgfin\fas\fas702aa.r), para gerar corretamente os valores quando for a mesma finalidade.
Tickets relacionados:	1784078
Requisito:	DMANCON1-2696
Documento de Referência:	Baixa Bem Patrimonial - FAS702AA ¹⁵⁴

4.2.3.11 1842382 DMANCON1-2796 DT Situação Geral do Patrimônio

FAS342AA - Situação Geral do Patrimônio

Linha de Produto:	Datasul
Segmento:	Manufatura
Módulo:	FAS - Ativo Fixo

154 <http://tdn.totvs.com/display/LDT/Baixa+Bem+Patrimonial+-+FAS702AA>

Função:	FAS342AA - Situação Geral do Patrimônio
Situação/ Requisito:	Ao gerar Relatório Situação Geral do Patrimônio (prgfin\fas\fas342aa) via planilha excel o campo "Data Cálculo" está com valor incorreto.
Solução/ Implementação:	Foi alterado o programa Situação Geral do Patrimônio (prgfin\fas\fas342aa) para que o campo "Data Cálculo" da planilha seja igual a data apresentada no campo "Data Cálculo" gerado no txt.
Conversores e Parâmetros:	
Tickets relacionados:	1842382
Requisito:	DMANCON1-2796
Documento de Referência:	Situação Geral do Patrimônio - FAS342AA

4.2.3.12 1909259 DMANCON1-2912 DT Baixa de bem

[Baixa Bem Patrimonial](#)

Linha de Produto:	Datasul
Segmento:	Manufatura
Módulo:	Ativo Fixo
Função:	FAS702AA - Baixa Bem Patrimonial
Situação/Requisito:	Baixa do bem efetuada gerou diferença de reais entre dois cenários.
Solução/Implementação:	Alterado programa para que possa realizar a baixa do bem patrimonial sem gerar diferença de valores entre dois cenários diferentes e mesma finalidade.
Tickets relacionados:	1909259

4.2.3.13 1923458 DMANCON1-2948 Ajuste da Vida Útil do Bem

FAS729AA - Ajuste da Vida Útil do Bem

Linha de Produto:	Datasul
Segmento:	Manufatura
Módulo:	FAS - Ativo Fixo
Função:	FAS729AA - Ajuste da Vida Útil do Bem
Situação/ Requisito:	Ao efetuar a importação de regras no programa de Ajuste da Vida Útil Bem (prgfin\fas\fas729aa.r) o sistema não valida as informações do arquivo e importa mesmo com erros. Além disso, quando as regras são executadas a informação de cenário e finalidade também não são validadas, mostrando a mensagem de concluído com sucesso porém, sem alteração alguma.
Solução/ Implementação:	Foi corrigido o programa de importação (prgfin\fas\fas729aa.r) para validar as informações antes de gerar as regras e foi alterado a execução para validar cenário e finalidade informados.
Tickets relacionados:	1923458
Requisito:	DMANCON1-2948

4.2.3.14 1966358 DMANCON1-3089 DT Desmembramento Bem

Desmembramento do Bem

Linha de Produto:	Datasul
Segmento:	Manufatura
Módulo:	Ativo fixo
Função:	FAS703aa - Desmembramento de Bem

Situação/Requisito:	Ao desmembrar o bem patrimonial com residual de 0,01, está ocorrendo travamento do programa.
Solução/Implementação:	Efetuada correção no programa de desmembramento para que ao desmembrar o bem patrimonial com residual de 0,01, não trave o programa.
Tickets relacionados:	1966358

4.2.3.15 2014551 DMANCON1-3329 DT Desmembramento Bem

Desmembramento Bem

Linha de Produto:	Datasul
Segmento:	Manufatura
Módulo:	Ativo Fixo
Função:	FAS703aa - Desmembramento de Bem
Situação/Requisito:	A rotina de desmembramento não gera valor no bem origem e destino referente ao custo atribuído.
Solução/Implementação:	Efetuada correção do programa que gera os registros de cálculo para que os valores de custo atribuído sejam gerados no bem origem e destino.
Tickets relacionados:	2014551

4.2.3.16 2018238 DMANCON1-3085 API Cálculo Realização Custo Atribuído

FAS903za - API Cálculo Realização Custo Atribuído

Linha de Produto:	Datasul
Segmento:	Manufatura
Módulo:	FAS - Ativo Fixo

Função:	FAS903ZA - API Cálculo Realização Custo Atribuído
Situação/ Requisito:	A efetuar o cálculo do bem patrimonial (prgfin/fas/fas704aa.r) e da realização do Custo Atribuído, o valor da realização quando o bem chega a 100% depreciado e tem residual, está ficando com valores negativos.
Solução/ Implementação:	Corrigido a API de cálculo da realização do Custo Atribuído (prgfin\fas\fas903za.r) para calcular corretamente a realização do custo atribuído no contexto acima.
Tickets relacionados:	2018238
Requisito:	DMANCON1-3085

4.2.3.17 2057830 DMANCON1-3305 DT Api Contabilização do Ativo Fixo

FAS700ZA - Api Contabilização do Ativo Fixo

Linha de Produto:	Datasul
Segmento:	Manufatura
Módulo:	FAS - Ativo Fixo
Função:	FAS700ZA - Api Contabilização do Ativo Fixo
Situação/ Requisito:	O programa de Contabilização do Ativo Fixo (prgfin\fas\fas700za.r) está gerando a grade contábil do bem com desvalorização está incorretamente.
Solução/ Implementação:	Foi alterado o programa de Contabilização do Ativo Fixo (prgfin\fas\fas700za.r), para que rotina de contabilização grave corretamente a grade contábil do bem com desvalorização. Essa nova forma de contabilização somente ocorrerá se no programa Manutenção de Parâmetros de Contabilização (prgfin\fas\fas712aa.r) não for informada na Finalidade Contábil "Depreciação Custo Atrib" a 'Conta Contábil Alter'.
Tickets relacionados:	2057830
Requisito:	DMANCON1-3305

4.2.3.18 2060161 DMANCON1-3551 Parâmetros de Cálculo Bem

FAS701OB - Parâmetros de Cálculo Bem

Linha de Produto:	Datasul
Segmento:	Manufatura
Módulo:	FAS - Ativo Fixo
Função:	FAS701OB - Parâmetro de Cálculo Bem
Situação/ Requisito:	Ao alterar o valor residual em um bem 100% depreciado/amortizado no programa de Parâmetros de Cálculo (prgfin\fas\fas701ob.r), o sistema gera um registro de cálculo fictício no dia 01 do mês referente a alteração do residual para reiniciar os cálculos do bem a partir dessa data. Porém é necessário que o dia 01 seja considerado no cálculo da depreciação/amortização.
Solução/ Implementação:	Corrigido o sistema para que seja gerado o registro de cálculo no último dia do mês anterior a alteração, para que o sistema calcule o mês (da alteração) completo.
Tickets relacionados:	2060161
Requisito:	DMANCON1-3551

4.2.3.19 2068546 DMANCON1-3153 DT União de bens

União de Bens

Linha de Produto:	Datasul
Segmento:	Manufatura
Módulo:	Ativo fixo
Função:	FAS714aa - União de Bens

Situação/Requisito:	Na União de Bens está ocorrendo erro 15800 mesmo os bens que estão consistentes na base.
Solução/Implementação:	Efetuada correção na rotina de União de Bens para que não ocorra erro 15800 ao unir bens.
Tickets relacionados:	2068546
Requisito:	DMANCON1-3153

4.2.3.20 2099023 DMANCON1-3372 DT Ajuste de Vida Útil

Ajuste de vida útil

Linha de Produto:	Datasul
Segmento:	Manufatura
Módulo:	Ativo Fixo
Função:	FAS729aa - Ajuste de vida útil
Situação/Requisito:	Processo de ajuste de vida útil (FAS729) não está respeitando a regra informada, ou seja alterar apenas a vida útil das incorporações em apenas um cenário IFRS.
Solução/Implementação:	Corrigido programa de ajuste de vida útil para que respeite a regra de ajuste apenas incorporações e apenas um cenário. O cenário que está informado na tela.
Tickets relacionados:	2099023
Requisito:	DMANCON1-3372

4.2.3.21 2103204 DMANCON1-3208 Relatório Cálculo Período

FAS341AA - Relatório Cálculo Período

Linha de Produto:	Datasul
Segmento:	Manufatura
Módulo:	FAS - Ativo Fixo
Função:	FAS341AA - Relatório Cálculo Período
Situação/ Requisito:	Ao executar o Relatório Cálculo Período (prgfin\fas\fas341aa.r) e a função de parâmetros da incorporação está ativo, o sistema não apresenta o percentual de depreciação anual correto para as incorporações.
Solução/ Implementação:	Alterado o Relatório Cálculo Período (prgfin\fas\fas341aa.r) para apresentar as informações corretamente.
Tickets relacionados:	2103204
Requisito:	DMANCON1-3208

4.2.3.22 2153050 DMANCON1-3298 DT Copiar bem patrimonial

Copiar Bem Patrimonial

Linha de Produto:	Datasul.
Segmento:	Manufatura
Módulo:	Ativo Fixo
Função:	FAS701aa - Bem Patrimonial
Situação/Requisito:	Programa fas701 está permitindo copiar bens baixados, gerando inconsistência no bem novo.

Solução/Implementação:	Corrigido programa fas701 para permitir copiar bens baixados, porém sem gerar inconsistências.
Tickets relacionados:	2153050
Requisito:	DMANCON1-3298

4.2.3.23 2185356 DMANCON1-3501 Documento de Entrada

FAS068AA - Documento de Entrada

Linha de Produto:	Datasul
Segmento:	Manufatura
Módulo:	FAS - Ativo Fixo
Função:	FAS068AA - Documento de Entrada
Situação/ Requisito:	Ao integrar um documento de entrada com o módulo de Ativo Fixo (prgfin\fas\fas068aa.r), quando o documento de entrada possuir Ordem de Investimentos, está ocorrendo o erro progress 15747.
Solução/ Implementação:	Corrigido o programa de integração de documentos de entrada do Ativo Fixo (prgfin\fas\fas068aa.r) para não apresentar erro Progress.
Tickets relacionados:	2185356
Requisito:	DMANESTOQ-1868, DMANCON1-3501

4.2.3.24 2198263 DMANCON1-3369 DT Cálculo Bem Patrimonial

Calcular Bem Patrimonial

Linha de Produto:	Datasul
Segmento:	Manufatura

Módulo:	Ativo Fixo
Função:	FAS704aa - Calcular Bem Patrimonial
Situação/Requisito:	Erro ** Registro b_sdo_bem_pat_novo nao está disponível. (91) ao calcular o bem.
Solução/Implementação:	Alterado programa de cálculo para correção do erro** Registro b_sdo_bem_pat_novo nao está disponível. (91) ao calcular o bem.
Tickets relacionados:	2198263
Requisito:	DMANCON1-3369

4.2.3.25 2209154 DMANCON1-3421 DT Ajuste Tratamento Apropriação Negativa

FAS700ZA - Ajuste Tratamento Apropriação Negativa

Linha de Produto:	Datasul
Segmento:	Manufatura
Módulo:	FAS - Ativo Fixo
Função:	FAS700ZA - Api Contabilização Ativo Fixo
Situação/Requisito:	O valor contabilizado referente realização do custo atribuído ultrapassou os 100%, gerando um valor negativo para contabilizar e o sistema não contabiliza valor negativo.
Solução/Implementação:	Foi alterada a API de contabilização (prgfin\fas\fas700za.r) para que o sistema contabilizasse como um estorno os valores contabilizados indevidamente (invertendo os lançamentos D/C entre as contas).
Tickets relacionados:	2209154
Requisito:	DMANCON1-3421

4.2.3.26 2284330 DMANCON1-3543 Adoção Inicial

FAS381AA - Adoção Inicial

Linha de Produto:	Datasul
Segmento:	Manufatura
Módulo:	FAS - Ativo Fixo
Função:	FAS381AA - Adoção Inicial
Situação/Requisito:	O sistema não está considerando diferença da depreciação dos valores incorporados ao implantar a adoção inicial (prgfin\fasf\fas381aa.r)
Solução/Implementação:	Corrigido o programa de implantação da adoção inicial (prgfin\fasf\fas381aa.r) para tratar corretamente o valor da depreciação.
Tickets relacionados:	2284330
Requisito:	DMANCON1-3543

4.2.3.27 2310406 DMANCON1-3535 Importação de Bens

DCF727ZA - Importação de Bens

Linha de Produto:	Datasul
Segmento:	Manufatura
Módulo:	FAS - Ativo Fixo
Função:	DCF727ZA - Importação de Bens
Situação/Requisito:	Ao rodar a importação de bens (prgint\dcf\dcf727za.r) informando o arquivo de incorporações para bens já existentes, o sistema está importando incorporações em bens 100% baixados.

Solução/Implementação:	Corrigido a rotina de importação de bens (prgint\dcf\dcf727za.r) para não importar incorporações em bens 100% baixados.
Tickets relacionados:	2310406
Requisito:	DMANCON1-3535

4.2.4 Caixa e Bancos - Manutenção - 12.1.20

4.2.4.1 1017599 DMANFIN1-1166 DT Função Movimento Conta Corrente

CMG745 - [Função Movimento Conta Corrente](#)

Linha de Produto:	Datasul
Segmento:	Manufatura
Módulo:	CMG - Caixa e Bancos
Função:	CMG745 - Função Movimento Conta Corrente
Situação/Requisito:	Ao selecionar um movimento do lado do banco, clicar no botão de gerar movimento do lado empresa, abrir outra tela informando outra conta corrente e depois confirmar a inclusão do movimento está sendo gerado o movimento na conta corrente indevida.
Solução/Implementação:	Foi alterada a rotina para gerar a movimentação no lado da empresa na conta corrente que foi selecionado o movimento bancário.
Tickets relacionados:	1017599
Requisito:	DMANFIN1-1166

4.2.4.2 1219009 DMANFIN1-1778 DT API Geração DNI/DI

CMG720ZD - API Geração DNI/DI

Linha de Produto :	Datasul
Segmento:	Manufatura
Módulo:	Caixa e Bancos
Função:	CMG720ZD - API Geração DNI/DI
Situação/ Requisito:	Ao incluir um Depósito Identificado (DI) através do CMG706, o sistema utiliza o motivo de movimento cadastrado nos Parâmetros Estabelecimento ACR (ACR009). Por meio do motivo de movimento (ACR014), o sistema busca a conta para realizar o rateio de implantação do DI no Contas a Receber. No entanto, o sistema não valida se o motivo utilizado possui rateio para geração da DI, o que ocasiona o erro "3.971 - Valor do rateio não confere com o valor do item de lote pela api de implantação do Contas a Receber", não informando de onde vem a parametrização a ser utilizada no rateio.
Solução / Implementação :	Foi corrigido o sistema para que valide ao incluir o motivo de movimento do DI no ACR009 para que o mesmo possua rateio cadastrado para inclusão do Depósito Identificado pelo módulo de Caixa e Bancos. Foi alterado, também, o Caixa e Bancos para que ao gerar um DI valide antes de chamar a API de implantação do Contas a Receber e informe o código do motivo não possui o rateio e indicar qual o programa que ele deve cadastrar o rateio para o mesmo. Corrigido o motivo DNI, também, para que tenha as mesmas tratativas do DI.
Tickets relacionados:	1219009
Requisito:	DMANFIN1-1778

4.2.4.3 1327911 DMANFIN1-2216 DT Demonstrativo Contábil do Caixa e Bancos

CMG712 - Demonstrativo Contábil do Caixa e Bancos

Linha de Produto:	Datasul
Segmento:	Manufatura
Módulo:	CMG - Caixa e Bancos
Função:	CMG712 - Demonstrativo Contábil do Caixa e Bancos
Situação/ Requisito:	Ao executar o Demonstrativo Contábil do Caixa e Bancos (opção Batch), o relatório Demonstrativo não é criado no subdiretório parametrizado na manutenção usuário mestre. No entanto, o relatório de inconsistência é gerado no subdiretório.
Solução/ Implementação:	Foi alterada a rotina para gerar tanto o relatório demonstrativo, como o relatório de inconsistência no subdiretório se este estiver parametrizado para o usuário.
Tickets relacionados:	1327911
Requisito:	DMANFIN1-2216

4.2.4.4 1982215 DMANFIN1-4071 DT Não carrega a conta corrente na tela de conciliação Flex

ExecuteBankingReconciliationView - Executar Conciliação Bancária

Linha de Produto:	Datasul
Segmento:	Manufatura
Módulo:	Caixa e Bancos
Função:	ExecuteBankingReconciliationView - Executar Conciliação Bancária

Situação/Requisito:	Ao aplicar o filtro do programa Executar Conciliação Bancária (Flex), ocorre inconsistência indevida, pois o programa não está carregando a conta corrente.
Solução/Implementação:	O programa foi alterado para que o campo de conta corrente seja carregado corretamente, mesmo sem utilizar o botão de pesquisa do campo.
Tickets relacionados:	1982215
Requisito:	DMANFIN1-4071

4.2.4.5 2079941 DMANFIN1-4249 DT Tipo de Transação de Caixa

CMG003AA - Tipo de Transação de Caixa

Linha de Produto:	Datasul
Segmento:	Manufatura
Módulo:	Caixa e Bancos
Função:	CMG003AA - Manutenção Tipo Transação de Caixa
Situação/Requisito:	Ao clicar no botão de cópia na tela de inclusão de conta contábil do tipo de transação de caixa (CMG003aa), não ocorre a cópia dos dados para a tela de inclusão.
Solução/Implementação:	Foi alterado o programa para que ao selecionar um registro para cópia, na tela de inclusão, os dados sejam carregados corretamente.
Tickets relacionados:	2079941
Requisito:	DMANFIN1-4249

4.2.4.6 2234375 DMANFIN1-4734 DT Inclui Movimento Conta Corrente

CMG700AA - Inclui Movimento Conta Corrente

Linha de Produto:	Datasul
--------------------------	---------

Segmento:	Manufatura
Módulo:	Caixa e Bancos
Função:	CMG700AA - Inclui Movimento Conta Corrente
Situação/ Requisito:	Quando ocorre a mensagem "3187 - Usuário não possui permissão de acesso a(o) Conta Corrente" na inclusão de um movimento da conta corrente não são demonstrados todos os parâmetros, com isso não é apresentado o registro que o usuário não tem acesso.
Solução/ Implementação:	Corrigido para apresentar todos os parâmetros na mensagem, indicando qual o registro que possui restrição de acesso.
Tickets relacionados:	2234375
Requisito:	DMANFIN1-4734

4.2.5 Câmbio - Manutenção - 12.1.20

4.2.5.1 1456998 DMANFIN1-2558 DT Liquidação Câmbio Importação

EC0002 - Liquidação Câmbio Importação

Linha de Produto:	Datasul
Segmento:	Manufatura
Módulo:	Câmbio
Função:	EC0002 - Liquidação Câmbio Importação
Situação/ Requisito:	<p>1: Quando ocorre baixa parcial de título vinculado ao contrato de câmbio, pelo módulo Câmbio, é alterado o valor liberado de pagamento para o valor que está sendo baixado. Assim, ocorre exigência de permissão de usuário para preparar e liberar;</p> <p>2: Ocorre validação das permissões Preparar e Liberar, mesmo com o APF sendo usado no ambiente.</p>

Solução/Implementação:	1: Foi corrigido o programa para que crie um novo processo já liberado com o valor restante. 2: Foi corrigido o programa para que não sejam validadas essas permissões quando o APF estiver sendo usado no ambiente.
Tickets relacionados:	1456998
Requisito:	DMANFIN1-2558

4.2.5.2 2052770 DMANFIN1-4211 DT Erro navegação registro EC0004

EC0004 - Liquidação Câmbio Exportação

Linha de Produto:	Datasul
Segmento:	Manufatura
Módulo:	Câmbio
Função:	EC0004 - Liquidação Câmbio Exportação
Situação/Requisito:	No programa de Liquidação Câmbio Exportação (EC0004), ao navegar nos títulos do grid ocorre o erro Progress.
Solução/Implementação:	O programa foi corrigido para que não apresente erro.
Tickets relacionados:	2052770
Requisito:	DMANFIN1-4211

4.2.5.3 2090071 DMANFIN1-4332 DT Liquidação Contrato de Câmbio

EC0006 - Liquidação Contrato de Câmbio

Linha de Produto:	Datasul
Segmento:	Manufatura

Módulo:	Câmbio
Função:	EC0006 - Liquidação Contrato de Câmbio
Situação/Requisito:	Ao efetuar a liquidação de um contrato acc de forma manual, ocorre indevidamente a inconsistência "10186 - Parâmetros inválidos!".
Solução/Implementação:	Foi alterada a rotina para que não seja apresentada a inconsistência quando estiver sendo liquidado o contrato.
Tickets relacionados:	2090071
Requisito:	DMANFIN1-4332

4.2.5.4 2090766 DMANFIN1-4334 DT Baixa de Contrato Automático

EC0006 - Baixa de Contrato (Automático)

Linha de Produto:	Datasul
Segmento:	Manufatura
Módulo:	Câmbio
Função:	EC0006 - Baixa de Contrato (Automático)
Situação/Requisito:	Ao liquidar algumas cambiais de forma automática no EC0006 ocorre o erro: "Erro 8549 - Valor do Pagamento Incorreto" devido ao arredondamento de valores.
Solução/Implementação:	Foi alterada a rotina de liquidação automática para que a operação seja liquidada no APL sem que ocorra o erro.
Tickets relacionados:	2090766
Requisito:	DMANFIN1-4334

4.2.6 Contabilidade Fiscal - Manutenção - 12.1.20

4.2.6.1 95825 DMANCON1-152 DT Performance Demonstrativo Contábil

FGL905ZC - API Retorna Saldo Contábil Demonstrativo

Linha de Produto:	Datasul
Segmento:	Manufatura
Módulo:	FGL - Contabilidade Fiscal
Função:	FGL905ZC - API Retorna Saldo Contábil Demonstrativo
Situação/Requisito:	Baixa performance do programa Demonstrativo Contábil.
Solução/Implementação:	Foram revisadas as leituras de tabelas que no profiler apresentaram os maiores volumes de tempo para execução.
Tickets relacionados:	95825 / 451263
Requisito:	DMANCON1-152

4.2.6.2 1656645 DMANCON1-2424 DT Consulta Razão Conta Contábil

FGL208AA - Consulta Razão Conta Contábil

Linha de Produto:	Datasul
Segmento:	Manufatura
Módulo:	Contabilidade Fiscal
Função:	FGL208AA - Consulta Razão Conta Contábil
Situação/Requisito:	O programa de Consulta do Razão Conta Contábil apresentou problemas de desempenho durante execução.

Solução/Implementação:	Os programas FGL208AA e FGL905ZA foram alterados para melhorar o desempenho durante execução.
Ticket:	1656645
Requisito:	DMANCON1-2424

4.2.6.3 1690344 DMANCON1-2484 DT Relatório Razão Conta Contábil

Relatório Razão Conta Contábil

Linha de Produto:	DATASUL
Segmento:	Manufatura
Módulo:	FGL - Contabilidade Fiscal
Função:	FGL208AA - Relatório Razão Conta Contábil
Situação/Requisito:	Ao emitir o Relatório Razão Conta Contábil (prgfin\fgl\fgl208aa.r) não é apresentado o módulo.
Solução/Implementação:	Corrigido para apresentar o módulo referente ao item
Tickets relacionados:	1690344
Requisito:	DMANCON1-2484

4.2.6.4 1948971 DMANCON1-3015 DT API Validação períodos

FGL721ZA - API Validação períodos

Linha de Produto:	Datasul
Segmento:	Manufatura
Módulo:	FGL - Contabilidade Fiscal

Função:	FGL721ZA - API Validação períodos
Situação/Requisito:	Ao efetuar o estorno ou cancelamento de um lote de origem FPP ou HUR o sistema está apresentando a mensagem 1624 erroneamente.
Solução/Implementação:	Corrigido a API Validação períodos (prgfin\fgl\fgl721za.r) para quando a origem do lote for FPP ou HUR a validação dos períodos seja efetuada como módulo FGL.
Tickets relacionados:	1948971
Requisito:	DMANCON1-3015

4.2.6.5 1965205 DMANCON1-3139 DT Gerador ECD

[LF9999 - Gerador ECD](#)

Linha de Produto:	Datasul
Segmento:	Manufatura
Módulo:	Contabilidade Fiscal
Função:	LF9999 - Gerador ECD
Situação/Requisito:	O programa de geração da ECD está com problema de desempenho durante o processo.
Solução/Implementação:	O programa de geração da ECD foi alterado, melhorando o desempenho do processo.
Ticket:	1965205
Requisito:	DMANCON1-3139

4.2.6.6 2041841 DMANCON1-3114 DT Extrator EFD

LF0906 - Extrator EFD

Linha de Produto:	Datasul
Segmento:	Manufatura
Módulo:	Contabilidade Fiscal
Função:	LF0906 - Extrator EFD
Situação/Requisito:	O programa de Extração da EFD não está extraindo as contas referenciais corretamente.
Solução/Implementação:	O programa de Extração da EFD foi alterado para que extraia as contas referenciais mesmo após extração das contas já efetuada.
Ticket:	2041841
Requisito:	DMANCON1-3114

4.2.6.7 2049903 DMANCON1-3138 DT Limpeza Tabelas ECD

LF0307 - Limpeza Tabelas ECD

Linha de Produto:	Datasul
Segmento:	Manufatura
Módulo:	Contabilidade Fiscal
Função:	LF0307 - Limpeza Tabelas ECD
Situação/Requisito:	O programa de Limpeza de Tabelas da ECD não está eliminando a tabela dwf-cta-aglut.

Solução/Implementação:	O programa de Limpeza de Tabelas da ECD foi alterado para eliminar a tabela dwf-cta-aglut.
Ticket:	2049903
Requisito:	DMANCON1-3138

4.2.6.8 2123596 DMANCON1-3276 DT Gerador ECD

LF9999 - Gerador ECD

Linha de Produto:	Datasul
Segmento:	Manufatura
Módulo:	Contabilidade Fiscal
Função:	LF9999 - Gerador ECD
Situação/Requisito:	Não estão sendo gerados os registros J100 e J150 quando extrai por Balancete - Conta contábil.
Solução/Implementação:	O programa de Geração da ECD foi alterado para que gere os registros J100 e J150 quando a extração for por Balancete - Conta Contábil.
Ticket:	2123596
Requisito:	DMANCON1-3276

4.2.6.9 2180299 DMANCON1-3373 DT Extrator ECD

LF0302 - Extrator ECD

Linha de Produto:	Datasul
--------------------------	---------

Segmento:	Manufatura
Módulo:	Contabilidade Fiscal
Função:	LF0302 - Extrator ECD
Situação/Requisito:	Ao executar o programa de Extração da ECD em ambiente Oracle, ocorre o erro "Unique constraint".
Solução/Implementação:	O programa de Extração da ECD foi alterado para que o erro em Oracle não ocorra mais.
Ticket:	2180299
Requisito:	DMANCON1-3373

4.2.6.10 DMANCON1-2180 DT Geração arquivo ECD

LF0200 - Geração do arquivo da ECD

Linha de Produto:	Datasul
Segmento:	Manufatura
Módulo:	Contabilidade Fiscal
Função:	LF0200 - Geração do arquivo ECD
Situação/Requisito:	Alterar o programa de geração do arquivo da ECD para incluir as informações referentes ao bloco K (Empresa Consolidadora).
Solução/Implementação:	Foi alterado o programa de geração do arquivo da ECD para incluir as informações referentes ao bloco K (Empresa Consolidadora).
Requisito:	DMANCON1-2180

4.2.6.11 DMANCON1-2358 DT Gerador ECD

LF9999 - Gerador ECD

Linha de Produto:	Datasul
Segmento:	Manufatura
Módulo:	Contabilidade Fiscal
Função:	LF9999 - Gerador ECD
Situação/Requisito:	O programa de geração da ECD não está respeitando o Plano de Contas, gerando inconsistência nos registros J100 e J150.
Solução/Implementação:	O programa de geração da ECD foi alterado para que respeite o Plano de Contas, cadastrado no programa UTB080AA.
Requisito:	DMANCON1-2358

4.2.6.12 DMANCON1-2524_DT_Extrator_SPED_Contábil

Extrator SPED Contábil

Linha de Produto:	Datasul
Segmento:	Manufatura
Módulo:	Contabilidade Fiscal
Função:	lf0302 - Extrator SPED Contábil
Situação/Requisito:	Desenvolver extração de dados considerando a empresa SCP para as tabelas de cadastro.
Solução/Implementação:	Desenvolvida extração de dados considerando a empresa SCP para as tabelas de cadastro.

Tickets relacionados:	Informe o(s) chamado(s) relacionado(s).
Requisito:	DMANCON1-2524

4.2.6.13 DMANCON1-3080 DT Gerador ECD

LF9999 - Gerador ECD

Linha de Produto:	Datasul
Segmento:	Manufatura
Módulo:	Contabilidade Fiscal
Função:	LF9999 - Gerador ECD
Situação/Requisito:	Alterar os programas e layouts da ECD para atender às novas exigências da RFB.
Solução/Implementação:	Os programas de geração da ECD e layouts foram alterados para atender a versão 6.0 da ECD 2018, exercício 2017.
Requisito:	DMANCON1-3080

4.2.7 Contabilidade Gerencial - Manutenção - 12.1.20

4.2.7.1 1657643 DMANCON1-2474 DT Demonstrativo Contábil

MGL204AA - Demonstrativo Contábil

Linha de Produto:	Datasul
Segmento:	Manufatura
Módulo:	MGL - Contabilidade Gerencial

Função:	MGL204AA - Demonstrativo Contábil
Situação/Requisito:	Ao utilizar os botões próximo e final na tela do demonstrativo (prgfin\mgl\mgl204aa.r), para navegar entre as colunas, não apresenta a última coluna corretamente quando utilizado o botão último.
Solução/Implementação:	Foi corrigido o demonstrativo contábil (prgfin\mgl\mgl204aa.r) para apresentar as colunas corretamente quando existir navegação.
Tickets relacionados:	1657643
Requisito:	DMANCON1-2474

4.2.8 Contas a Pagar - Manutenção - 12.1.20

4.2.8.1 752016 DMANFIN1-194 DT Composição Acumulado PIS/COFINS/CSLL e IRRF

APB356aa - [Composição Acumulado PIS/COFINS/CSLL e IRRF](#)

Linha de Produto:	Datasul
Segmento:	Manufatura
Módulo:	APB - Contas a Pagar
Função:	APB356aa - Composição Acumulado PIS/COFINS/CSLL e IRRF
Situação/Requisito:	Ocorre baixa performance ao gerar o Relatório Composição Acumulado PIS/COFINS/CSLL (APB356).
Solução/Implementação:	Foram incluídos novos índices para as tabelas de impostos e alterada a estrutura das buscas, a fim de melhorar a performance da rotina.
Tickets relacionados:	752016
Requisito:	DMANFIN1-194

Documento de Referência:	Composição Acumulado PIS/COFINS/CSLL e IRRF - APB356AA ¹⁵⁵
---------------------------------	-----------------------------------------------------------------------

4.2.8.2 1005810 DMANFIN1-879 DT Títulos de impostos não são selecionados para o borderô DARF

APB710aa - Pagar Via Borderô

Linha de Produto:	Datasul
Segmento:	Manufatura
Módulo:	Contas a Pagar
Função:	APB710aa - Pagar Via Borderô
Situação/Requisito:	Na seleção por Conjunto e Situação Já Liberados o programa Pagar Via Borderô (prgfin\apb\apb710aa.r) não busca títulos de PIS/COFINS/CSLL, apenas Imposto Renda Retido na Fonte. Quando indicada Situação Ambos os títulos que estão liberados são apresentados.
Solução/Implementação:	O programa foi corrigido para que apresente os títulos corretamente.
Tickets relacionados:	1005810
Requisito:	DMANFIN1-879

4.2.8.3 1211023 DMANFIN1-1673 DT Baixa em data anterior ao movimento contábil

APB710 - Pagamento via Borderô

Linha de Produto:	Datasul
--------------------------	---------

¹⁵⁵ <http://tdn.totvs.com/pages/viewpage.action?pageld=244418251>

Segmento:	Manufatura
Módulo:	Contas a Pagar
Função:	Várias rotinas
Situação/ Requisito:	O Contas a Pagar permite efetuar baixas em data anterior a um movimento contábil.
Solução/ Implementação:	Foram alteradas as rotinas do Contas a Pagar para não permitir que sejam gerados movimentos contábeis em data anterior ao último movimento contábil e, nestes casos, seja apresentada a mensagem "22593 - Título possui movimento contábil posterior!".
Tickets relacionados:	1211023
Requisito:	DMANFIN1-1673

4.2.8.4 1236605 DMANFIN1-1700 DT Rotinas de Pagamento do Contas a Pagar

Rotinas de Pagamento do Contas a Pagar

Linha de Produto:	Datasul
Segmento:	Manufatura
Módulo:	APB - Contas a Pagar
Função:	Rotinas de Pagamento do Contas a Pagar
Situação/Requisito:	Caso o usuário não possua a permissão de liberar e pagar, quando uma antecipação é eliminada de um borderô ou lote de pagamento o processo de pagamento é eliminado. Dessa forma, não permite que a antecipação seja paga novamente sem efetuar a liberação da mesma.
Solução/Implementação:	Alteradas rotinas de pagamento para que ao eliminar o borderô ou lote de pagamento a antecipação volte a ficar liberada para pagamento.
Tickets relacionados:	1236605

Requisito:	DMANFIN1-1700
Documento de Referência:	Não há.

4.2.8.5 1285196 DMANFIN1-1621 DT Implantação de Títulos

APB704aa - Implantação de Títulos

Linha de Produto:	Datasul
Segmento:	Manufatura
Módulo:	APB - Contas a Pagar
Função:	APB704aa - Implantação de Títulos
Situação/Requisito:	Ocorre erro interno 6140 na implantação de títulos, abatendo antecipação em outra moeda que possua correção de valor.
Solução/Implementação:	Foi corrigida a rotina para salvar corretamente os valores de Correção de Valor no Pagamento e, conseqüentemente, não gerar mensagem de bloqueio.
Tickets relacionados:	1285196
Requisito:	DMANFIN1-1621

4.2.8.6 1290854 DMANFIN1-1971 DT Erro movimento posterior na confirmação de borderô

APB716aa - Confirmar Borderô

Linha de Produto:	Datasul
Segmento:	Manufatura
Módulo:	Contas a Pagar

Função:	APB716aa - Confirmar Borderô
Situação/ Requisito:	Ao pagar uma duplicata fora do vencimento no programa Confirmar Borderô (prgfin\apb\apb716aa.r), que teve PIS\COFINS\CSLL retido na implantação, o sistema tenta alterar o vencimento do imposto mesmo que ele já esteja pago.
Solução/ Implementação :	O programa foi alterado para que não altere a data de imposto que já está confirmado.
Tickets relacionados:	1280854
Requisito:	DMANFIN1-1971

4.2.8.7 1314563 DMANFIN1-2194 DT Envio Movtos Pagto Escritural

APB760aa - Envio Movtos Pagto Escritural

Linha de Produto:	Datasul
Segmento:	Manufatura
Módulo:	APB - Contas a Pagar
Função:	APB760aa - Envio Movtos Pagto Escritural
Situação/ Requisito:	O sistema permite execução do envio de movimento de pagamento escritural de borderôs com diversos tipos de pagamento, entre eles contas de consumo, gerando apenas um arquivo de remessa, porém com problema na forma de pagamento das contas de consumo.
Solução/ Implementação:	Foi corrigida a rotina para não permitir gerar processo de envio com borderôs de contas de consumo junto a outros tipos de pagamentos.
Tickets relacionados:	1314563
Requisito:	DMANFIN1-2194

4.2.8.8 1383651 DMANFIN1-2335 DT Antecipações à Vincular a Duplicatas

APB713 - Antecipações à Vincular a Duplicatas

Linha de Produto:	Datasul
Segmento:	Manufatura
Módulo:	APB - Contas a Pagar
Função:	APB713 - Antecipações à Vincular a Duplicatas
Situação/Requisito:	A rotina apresenta baixo desempenho na vinculação de títulos do Contas a Pagar.
Solução/Implementação:	Foi avaliada e alterada a rotina para melhorar a performance de execução dos programas envolvidos.
Tickets relacionados:	1383651
Requisito:	DMANFIN1-2335

4.2.8.9 1421422 DMANFIN1-2476 DT Pagamento Parcial via Encontro de Contas x APF

APB944za - Pagamento Parcial via Encontro de Contas x APF

Linha de Produto:	Datasul
Segmento:	Manufatura
Módulo:	APB - Contas a Pagar
Função:	APB944za - Pagamento Parcial via Encontro de Contas x APF
Situação/Requisito:	Quando é feito um pagamento parcial via encontro de contas de um título, cuja espécie não está parametrizada para gerar pendência no MLA para aprovação, ao efetuar o pagamento do saldo restante do título, o sistema valida que o título não possui processo liberado.

Solução/Implementação:	Foi alterada a rotina para que na baixa parcial de um título, via encontro de contas, seja criado o registro com o status de Confirmado e Liberado.
Tickets relacionados:	1421422
Requisito:	DMANFIN1-2476

4.2.8.10 1496801 DMANFIN1-2756 DT Pagamento Encontro de Contas

APB735 - Pagamento via Encontro de Contas

Linha de Produto:	Datasul
Segmento:	Manufatura
Módulo:	Contas a Pagar
Função:	APB735 - Pagamento via Encontro de Contas
Situação/Requisito:	Quando é eliminado um título da rotina de pagamento via encontro de contas, que já possui processo liberado, tem seu processo de pagamento eliminado. Dessa forma, o usuário precisa gerar a pendência do documento 28 novamente, para ser aprovado no MLA.
Solução/Implementação:	O programa foi alterado para que ao eliminar o título do pagamento via encontro de contas pendente de atualização, deverá voltar a situação do processo de pagamento do documento para liberado.
Tickets relacionados:	1496801
Requisito:	DMANFIN1-2756

4.2.8.11 1538584 DMANFIN1-2921 DT Implantação de Títulos

APB704 - Implantação de Títulos

Linha de Produto:	Datasul
--------------------------	---------

Segmento:	Manufatura
Módulo:	Contas a Pagar
Função:	APB704 - Implantação de Títulos
Situação/ Requisito:	Após a inclusão do título, ao acessar a opção "Modifica" o programa altera automaticamente a data "Prev Pagto".
Solução/ Implementação:	Foi alterado o programa de manutenção de título para alterar a data "Prev Pagto" somente se houver alteração da data "Vencimento".
Tickets relacionados:	1538584
Requisito:	DMANFIN1-2921

4.2.8.12 1552914 DMANFIN1-2939 DT Alteração de Títulos

APB717aa - Alteração de Títulos

Linha de Produto:	Datasul
Segmento:	Manufatura
Módulo:	APB - Contas a Pagar
Função:	APB717aa - Alteração de Títulos
Situação/ Requisito:	Quando é feito um Acerto de Valor a Menor do tipo Alteração e já existe uma Correção de Valor no mesmo dia para esse título, caso a Correção de Valor possua uma cotação diferente, os valores de apropriação do Acerto de Valor a Menor podem ficar incorretas (apresentando mensagem de bloqueio 12800 com o erro interno 12732).
Solução/ Implementação :	Foi corrigida a rotina para sempre gerar Correção de Valor ao efetuar um Acerto de Valor a Menor do tipo Alteração. Com essa correção os valores de apropriação serão salvos corretamente e não apresentará mensagem de bloqueio.
Tickets relacionados:	1552914

Requisito:	DMANFIN1-2939
-------------------	---------------

4.2.8.13 1571409 DMANFIN1-3003 DT Erro na desconciliação (DDA)

APB775 - Varredura de Sacado

Linha de Produto:	Datasul
Segmento:	Manufatura
Módulo:	Contas a Pagar
Função:	APB775 - Varredura de Sacado
Situação/Requisito:	O sistema apresenta a inconsistência "9743 - Título Bancário não pode ser desconciliado" na desconciliação de título em que a baixa via borderô já foi estornada.
Solução/Implementação:	Foi corrigido o programa para validar somente se a baixa não estiver estornada ou ainda pendente de confirmação em borderô ou lote de pagamento.
Tickets relacionados:	1571409
Requisito:	DMANFIN1-3003

4.2.8.14 1585580 DMANFIN1-3119 DT Consulta de Títulos APB

APB222AA - Consulta de Títulos APB

Linha de Produto:	Datasul
Segmento:	Manufatura
Módulo:	Contas a Pagar
Função:	APB222AA - Consulta de Títulos APB

Situação/Requisito:	Ocorre a inconsistência Progress "O valor 2237668612 é muito grande para caber em INTEGER.Linha 4307 em pi_open_sea_tit_ap_corp prgfin/apb/apb717kc.p. (15747)", na consulta de títulos do Contas a Pagar, devido ao tamanho máximo do campo integer ter sido atingido pelo recid da tabela tit_ap.
Solução/Implementação:	Foi alterado o programa para não apresentar a inconsistência Progress.
Tickets relacionados:	1585580
Requisito:	DMANFIN1-3119
Documento de Referência:	Consulta Títulos Contas a Pagar - APB222AA ¹⁵⁶

4.2.8.15 1629453 DMANFIN1-3182 DT Erro 5.253 Pagamento não permitido - processo de envio de borderô do APB

APB710aa - Pagar via Borderô

Linha de Produto:	Datasul
Segmento:	Manufatura
Módulo:	Contas a Pagar
Função:	APB710aa - Pagar via Borderô
Situação/Requisito:	Durante o processo de envio de borderô pela rotina Pagar via Borderô (prgfin\apb\apb710aa.r), o programa apresenta a inconsistência 5.253 "Pagamento não permitido". A inconsistência ocorre porque o borderô contém um título com situação "estornado", e o mesmo título está em outro borderô com situação "baixado".
Solução/Implementação:	O programa foi corrigido para que seja possível pagar borderô que contenha título estornado. Também foi alterado o número da mensagem para 11648, pois este é correspondente à inconsistência apresentada.

¹⁵⁶ <http://tdn.totvs.com/pages/viewpage.action?pagelD=236430940>

Tickets relacionados:	1629453
Requisito:	DMANFIN1-3182

4.2.8.16 1655999 DMANFIN1-3268 DT Erro no saldo de apresentação no relatório de títulos em aberto

APB322aa - Título em Aberto do Contas a Pagar

Linha de Produto:	Datasul
Segmento:	Manufatura
Módulo:	Contas a Pagar
Função:	APB322aa - Título em Aberto do Contas a Pagar
Situação/ Requisito:	Quando um título implantado em dólar possui desconto a ser considerado até o vencimento, ao gerar os títulos em aberto marcando o parâmetro " Considera Desconto no Saldo ", o saldo não é apresentado na moeda real. Quando o parâmetro " Considera Desconto no Saldo " é desmarcado, ele apresenta o valor corretamente.
Solução/ Implementação:	O programa foi alterado para que o valor se saldo de apresentação seja exibido corretamente.
Tickets relacionados:	1655999
Requisito:	DMANFIN1-3268

4.2.8.17 1657600 DMANFIN1-3266 DT Pagamento Via Borderô

APB710 - Pagamento Via Borderô

Linha de Produto:	Datasul
Segmento:	Manufatura
Módulo:	Contas a Pagar
Função:	APB710 - Pagamento Via Borderô
Situação/ Requisito:	Na baixa parcial de duplicata com o valor total de saldo já liberado, ocorre a alteração do valor liberado para o valor da baixa efetuada.
Solução/ Implementação :	Foi alterada a rotina para quando for realizada uma baixa parcial seja gerado um processo de pagamento como Liberado para o valor restante.
Tickets relacionados:	1657600
Requisito:	DMANFIN1-3266
Documento de Referência:	Manutenção Borderô GPS Eletrônica - APB710AA ¹⁵⁷

4.2.8.18 1669298 DMANFIN1-3269 DT Pagar Via Encontro de Contas

APB735AA - Pagar Via Encontro de Contas

Linha de Produto:	Datasul
Segmento:	Manufatura
Módulo:	Contas a Pagar

¹⁵⁷ <http://tdn.totvs.com.br/pages/viewpage.action?pageId=244419186>

Função:	APB735AA - Pagar Via Encontro de Contas
Situação/Requisito:	Ocorre lentidão na seleção de títulos do Contas a Receber na rotina de pagamento via encontro de contas.
Solução/Implementação:	Foi corrigido o programa para que não tenha mais o problema de performance na seleção dos títulos para pagamento via encontro de contas.
Tickets relacionados:	1669298
Requisito:	DMANFIN1-3269

4.2.8.19 1680585 DMANFIN1-3343 DT Implantação de Títulos

APB704aa - Implantação de Títulos

Linha de Produto:	Datasul
Segmento:	Manufatura
Módulo:	APB - Contas a Pagar
Função:	APB704aa - Implantação de Títulos
Situação/Requisito:	Ao atualizar um lote de implantação de títulos, que possui uma antecipação vinculada, está apresentando a mensagem de bloqueio 12.800 com código interno 13077.
Solução/Implementação:	Foi alterada a rotina para corrigir o valor de abatimento entre antecipação e título. Dessa forma, não será mais apresentada a mensagem de bloqueio e o título será implantado.
Tickets relacionados:	1680585
Requisito:	DMANFIN1-3343

4.2.8.20 1685616 DMANFIN1-3638 DT Programas Diversos

Programas Diversos

Linha de Produto:	Datasul
Segmento:	Manufatura
Módulo:	Contas a Pagar - APB
Função:	Funções Diversas
Situação/Requisito:	Ao incluir um imposto com vencimento em um feriado, não é respeitado o parâmetro do fornecedor de adiantar o vencimento. É gerado o vencimento no feriado.
Solução/Implementação:	Foram alterados os programas para respeitarem a regra de adiantar o vencimento quando ocorrer em um feriado.
Tickets relacionados:	1685616
Requisito:	DMANFIN1-3638

4.2.8.21 1692313 DMANFIN1-3363 DT Relatório Impostos a Recolher

APB318 - Relatório Impostos a Recolher

Linha de Produto:	Datasul
Segmento:	Manufatura
Módulo:	Contas a Pagar
Função:	APB318 - Relatório Impostos a Recolher
Situação/Requisito:	Ao gerar o arquivo para Excel do Relatório de Impostos a Recolher (APB318aa) não é gerada a classificação do imposto no arquivo.

Solução/ Implementação:	Foi alterado o programa para gerar a classificação do imposto no arquivo Excel.
Tickets relacionados:	1692313
Requisito:	DMANFIN1-3363

4.2.8.22 1707523 DMANFIN1-3496 DT Integração Contas a Pagar e Frotas

Integração Contas a Pagar com módulo de Frotas

Linha de Produto:	Datasul
Segmento:	Manufatura
Módulo:	Contas a Pagar
Função:	Integração do Contas a Pagar com a rotina ND0303
Situação/ Requisito:	Ao integrar um documento de frotas (ND0303) ao Contas a Pagar é apresentada uma mensagem de inconsistência informando que o plano de contas não foi informado.
Solução/ Implementação:	A rotina responsável por realizar a integração do Contas a Pagar foi alterada para buscar um plano de contas válido para os documentos implantados a partir do módulo de frotas.
Ticket Relacionado:	1707523 /1732364 ¹⁵⁸
Requisito:	DMANFIN1-3496

4.2.8.23 1730623 DMANFIN1-3527 DT Cancelamento de Previsão

APB943WJ - Cancelamento de Previsão (Flex)

Linha de Produto:	Datasul
Segmento:	Manufatura

¹⁵⁸ <http://jiraproducao.totvs.com.br/issues/?jql=cf%5B11086%5D+%3D+%221732364%22>

Módulo:	APB - Contas a Pagar
Função:	APB943WJ - Cancelamento de Previsão (Flex)
Situação/Requisito:	Ao acessar a tela Flex de cancelamento de previsão e realizar a seleção de uma previsão o mesmo apresenta um erro (524).
Solução/Implementação:	Foi alterada a rotina e no cancelamento não está mais ocorrendo o erro (524).
Tickets relacionados:	1730623
Requisito:	DMANFIN1-3527

4.2.8.24 1792778 DMANFIN1-3646 DT Pagamento de Títulos

[APB710aa - Pagamento de Títulos](#)

Linha de Produto:	Datasul
Segmento :	Manufatura
Módulo:	Contas a Pagar - APB
Função:	APB710aa - Pagamento de Títulos
Situação/Requisito:	<p>Quando ocorre a baixa de um título contra uma antecipação, que possuem o mesmo imposto, caso o título de imposto relacionado à antecipação já esteja pago, o sistema gera uma antecipação para o fornecedor favorecido do imposto. Ao estornar a baixa do título contra a antecipação e efetuar nova baixa, o sistema emite mensagem de inconsistência informando que já existe um título com a mesma chave.</p> <p>A validação está relacionada à antecipação para o fornecedor da receita que está sendo gerada.</p>
Solução/Implementação:	Foi alterada a rotina para incrementar corretamente a parcela da antecipação que será gerada para o fornecedor da receita, caso já exista outro título com a mesma chave.
Tickets relacionados:	1792778

Requisito:	DMANFIN1-3646
-------------------	---------------

4.2.8.25 1797670 DMANFIN1-3762 DT Relatório de Imposto a Recolher

APB318aa - Relatório de Imposto a Recolher

Linha de Produto:	Datasul
Segmento:	Manufatura
Módulo:	APB - Contas a Pagar
Função:	APB318aa - Relatório de Imposto a Recolher
Situação/ Requisito:	Ao realizar a execução do relatório de imposto retido a recolher, selecionando estabelecimentos de outras empresas, não são listados os títulos dos estabelecimentos de outras empresas diferentes da empresa logada.
Solução/ Implementação:	Foi alterado o relatório para que apresente os impostos dos estabelecimentos selecionados, quando o usuário utilizar o registro corporativo nos parâmetros gerais.
Tickets relacionados:	1797670
Requisito:	DMANFIN1-3762

4.2.8.26 1804758 DMANFIN1-3726 DT Api de imposto não gera imposto e também não mostra mensagem de erro (apb719za)

APB719za - API Cálculo Impostos Títulos APB

Linha de Produto:	Datasul
Segmento:	Manufatura
Módulo:	Contas a Pagar
Função:	APB719za - API Calculo Impostos Titulos APB

Situação/ Requisito:	Ao gerar um imposto em que não há uma faixa na tabela progressiva com o valor do título, o imposto não é gerado e também não é apresentada a mensagem de erro de cadastro.
Solução/ Implementação:	O programa foi alterado para que retorne uma mensagem de erro quando não existir uma faixa na tabela progressiva para o valor do título.
Tickets relacionados:	1804758
Requisito:	DMANFIN1-3726

4.2.8.27 1838307 DMANFIN1-3793 DT Funções Item Borderô AP

APB710ZC - Funções Item Borderô AP

Linha de Produto:	Datasul
Segmento:	Manufatura
Módulo:	APB - Contas a Pagar
Função:	APB710ZC - Funções Item Borderô AP
Situação/ Requisito:	Empresa não possui APF parametrizado, porém ao tentar incluir o título no borderô individualmente ocorre o erro 22285.
Solução/ Implementação:	Foi alterado o programa para quando a empresa não estiver parametrizada para integrar APF, não ocorra a mensagem 22285.
Tickets relacionados:	1838307
Requisito:	DMANFIN1-3793

4.2.8.28 1846314 DMANFIN1-3886 DT Erro 1054 Alteração Item do Lote de Pagamento

APB711ZF - Alteração Item do Lote de Pagamento

Linha de Produto:	Datasul
Segmento:	Manufatura
Módulo:	Contas a Pagar
Função:	APB711ZF - Alteração Item do Lote de Pagamento
Situação/ Requisito:	Ao efetuar a inclusão de um título de outra moeda no lote de pagamento, se não for alterada nenhuma informação o mesmo é realizado com sucesso, se a cotação for alterada é apresentado o erro 1054.
Solução/ Implementação:	Foi alterado o programa para não apresentar o erro 1054 Valor a Liberar excede ao limite do usuário por movimento!).
Tickets relacionados:	1846314
Requisito:	DMANFIN1-3886

4.2.8.29 1864518 DMANFIN1-3909 DT Integração Pagamento APB

APB902ZE - Integração Pagamento APB

Linha de Produto:	Datasul
Segmento:	Manufatura
Módulo:	APB - Contas a Pagar
Função:	APB902ZE - Integração Pagamento APB
Situação/Requisito:	Ocorre o bloqueio 12800 (8321 - Débitos da Apropriação e Vlr das Apropriações não conferem !) na execução da rotina de fechamento do módulo de Grãos.

Solução/ Implementação:	Foi alterada a rotina para que o erro 12800 não seja mais apresentado com o erro interno 8321 no fechamento do módulo de Grãos.
Tickets relacionados:	1864518
Requisito:	DMANFIN1-3909

4.2.8.30 1867691 DMANFIN1-4032 DT Fechamento Contábil APB e Movimentos não Contabilizados

APB768za - API Cancelamento/Estorno de Títulos

Linha de Produto:	Datasul
Segmento:	Manufatura
Módulo:	Contas a Pagar
Função:	APB768za - API Cancelamento/Estorno de Títulos
Situação/ Requisito:	Ao efetuar um estorno, o programa não respeita a data de início dos movimentos parametrizados no programa Parâmetros Estabelecimento do Contas a Pagar (prgfin\apb\apb001aa.r).
Solução/ Implementação:	O programa foi alterado para que ao efetuar o estorno do título ou movimentos, valide a data de início dos movimentos no estabelecimento, conforme ocorre no momento em que for feita a implantação do título.
Tickets relacionados:	1867691
Requisito:	DMANFIN1-4032

4.2.8.31 1893495 DMANFIN1-3877 DT Integração Recebimento com Contas a Pagar

Integração Recebimento com Contas a Pagar

Linha de Produto:	Datasul
Segmento:	Manufatura
Módulo:	Contas a Pagar
Função:	Integração Recebimento com Contas a Pagar
Situação/Requisito:	Na integração do recebimento com o contas a pagar está ocorrendo o erro "Cannot insert duplicate key row in object 'dbo.ext_tit_ap'".
Solução/Implementação:	Alterado as rotinas do contas a pagar para que o erro de chave duplicada não ocorra.
Tickets relacionados:	1893495
Requisito:	DMANFIN1-3877 - DMANFIN1-3939

4.2.8.32 1894120 DMANFIN1-3884 DT API Encontro de Contas

APB944ZA - API Encontro de Contas

Linha de Produto:	Datasul
Segmento:	Manufatura
Módulo:	Contas a Pagar
Função:	APB944ZA - API Encontro de Contas
Situação/Requisito:	Na utilização da API de Encontro de Contas, ao executar mais de uma vez com registros diferentes, o sistema guarda os registros da primeira execução e apresenta inconsistência ao tentar localizá-los com outro código de fornecedor.

Solução/Implementação:	Foi corrigido o programa para que a cada execução da API sejam armazenados apenas os dados da execução corrente.
Tickets relacionados:	1894120 - 1907940 - 1907517 - 1951345
Requisito:	DMANFIN1-3884

4.2.8.33 1897564 DMANFIN1-3885 DT Relatório de Títulos Implantados

[APB328 - Relatório de Títulos Implantados](#)

Linha de Produto:	Datasul
Segmento:	Manufatura
Módulo:	Contas a Pagar
Função:	APB328 - Relatório de Títulos Implantados no Período
Situação/Requisito:	Incluir a opção "HR" no campo origem do relatório de Títulos Implantados no Período.
Solução/Implementação:	Foi alterado o relatório de Títulos Implantados incluindo a origem "HR", possibilitando a emissão do mesmo para demonstrar os títulos vindos da folha de pagamento.
Tickets relacionados:	1897564
Requisito:	DMANFIN1-3885

4.2.8.34 1900352 DMANFIN1-3936 DT Correção de valor não informa que o usuário não tem permissão para corrigir títulos

[APB727aa - Corrigir Valores do Contas a Pagar](#)

Linha de Produto:	Datasul
--------------------------	-------------------------

Segmento:	Manufatura
Módulo:	Contas a Pagar
Função:	APB727aa - Corrigir Valores do Contas a Pagar
Situação/ Requisito:	Quando um usuário que não tem permissão de corrigir títulos tenta executar o programa de correção (prgfin\apb\apb727aa.r) é apresentada uma mensagem informando que não há títulos para correção, mesmo que exista títulos para correção.
Solução/ Implementação:	O programa foi alterado para que apresente uma mensagem informando ao usuário que ele não tem permissão para corrigir valores no estabelecimento.
Tickets relacionados:	1900352
Requisito:	DMANFIN1-3936

4.2.8.35 1954699 DMANFIN1-3993 DT Relatório APB318AA sem coluna empresa

APB318aa - Imposto Retido a Recolher

Linha de Produto:	Datasul
Segmento:	Manufatura
Módulo:	Contas a Pagar
Função:	APB318aa - Imposto Retido a Recolher
Situação/Requisito:	O relatório Imposto Retido a Recolher (prgfin\apb\apb318aa.r) imprime todos os estabelecimentos, mas não há uma coluna demonstrando a qual empresa pertence.
Solução/ Implementação:	O programa foi alterado para que na impressão em planilha o relatório apresente uma coluna com o código da empresa.
Tickets relacionados:	1954699
Requisito:	DMANFIN1-3993

4.2.8.36 2024622 DMANFIN1-4141 DT Vínculo de Antecipações

APB713AA - Vincular Antecipações

Linha de Produto:	Datasul
Segmento:	Manufatura
Módulo:	APB - Contas a Pagar
Função:	APB713 - Vincular Antecipações
Situação/Requisito:	Ocorre o bloqueio 12800 (interno 6140) na execução da rotina de vinculação de antecipações.
Solução/Implementação:	Foi alterada a rotina para que o erro 12800 não seja mais apresentado com o erro interno 6140 na vinculação de antecipações.
Tickets relacionados:	2024622
Requisito:	DMANFIN1-4141

4.2.8.37 2097848 DMANFIN1-4282 DT Confirmação de Cheques

APB715aa - Confirmação de Cheques

Linha de Produto:	Datasul
Segmento:	Manufatura
Módulo:	Contas a Pagar - APB
Função:	APB715aa - Confirmação de Cheques
Situação/Requisito:	Ao confirmar um cheque que possui um título vinculado com vários rateios é apresentada a mensagem de bloqueio 12.800, com erro interno 13079.
Solução/Implementação:	Foram corrigidos os valores de complemento de movimento. Dessa forma, não será mais apresentada a mensagem de bloqueio.

Tickets relacionados:	2097848
Requisito:	DMANFIN1-4282

4.2.8.38 2106654 DMANFIN1-4304 DT Movimentação Adiantamentos e Empréstimos

APB068AA - Movimentação de Adiantamentos e Empréstimos

Linha de Produto:	Datasul
Segmento:	Manufatura
Módulo:	Contas a Pagar
Função:	APB068AA - Movimentação de Adiantamentos e Empréstimos
Situação/ Requisito:	O adiantamento está parametrizado com a espécie “AN”, porém ao gerar o adiantamento, este é gerado com a espécie parametrizada para empréstimo “AV”.
Solução/ Implementação:	Foi alterado o programa para que seja gerada a antecipação, conforme parametrizado no programa Parâmetro Adiantamento e Empréstimos (upd_param_adiant_emprest).
Tickets relacionados:	2106654
Requisito:	DMANFIN1-4304

4.2.8.39 2110303 DMANFIN1-4503 DT Atualiza Valor Título APB

APB749ZA - Atualiza Valor Título APB

Linha de Produto:	Datasul
Segmento:	Manufatura
Módulo:	APB - Contas a Pagar
Função:	APB749ZA - Atualiza Valor Título APB

Situação/Requisito:	Ao tentar fazer um acerto de valor a maior no título ocorre o bloqueio 12800 com o erro interno 13078.
Solução/Implementação:	Foi alterada a rotina para permitir fazer o acerto de valor a maior.
Tickets relacionados:	2110303
Requisito:	DMANFIN1-4503

4.2.8.40 2115254 DMANFIN1-4329 DT Baixa de título com data anterior ao início movimentos

APB716aa - Confirmar Borderô

Linha de Produto:	Datasul
Segmento:	Manufatura
Módulo:	Contas a Pagar
Função:	APB716aa - Confirmar Borderô
Situação/Requisito:	Ao efetuar a confirmação de borderô (prgfin\apb\apb716aa.r) com data de baixa anterior à data de início dos movimentos dos módulos Caixa e Bancos e Contas a Pagar, ocorre bloqueio (mensagem "13114") somente para o módulo Caixa e Bancos, no Contas a Pagar o título é baixado.
Solução/Implementação:	O programa foi alterado para que efetue o bloqueio, também, para os módulos de Contas a Pagar.
Tickets relacionados:	2115254
Requisito:	DMANFIN1-4329

4.2.8.41 2159159 DMANFIN1-4555 DT Erro na Geração do Razão Contábil Gerencial

APB776za - API Impr Aprop Ctbl APB

Linha de Produto:	Datasul
Segmento:	Manufatura
Módulo:	Contas a Pagar
Função:	APB776za - API Impr Aprop Ctbl APB
Situação/ Requisito:	Na contabilização de movimento que possui apropriação do tipo "transitória multimoeda" não ocorre a geração do valor da apropriação para a moeda/finalidade Corrente, resultando em inconsistência Progress na emissão do razão contábil gerencial de forma analítica (prgfin\fgl\fgl312aa.r).
Solução/ Implementação:	O programa foi alterado para gerar o valor da apropriação e não apresente a inconsistência Progress.
Tickets relacionados:	2159159
Requisito:	DMANFIN1-4555

4.2.8.42 2185200 DMANFIN1-4677 DT Erro pagamento via módulo de Grãos

Atualização lote de Pagamento

Linha de Produto:	Datasul
Segmento:	Manufatura
Módulo:	Contas a Pagar
Função:	Lote de Pagamento - APB711AA

Situação/ Requisito:	Ocorre o erro "Registro tt_sdo_finalid_econ nao esta' disponivel. (91)" na execução da rotina de fechamento do módulo de Grãos, quando existe antecipação vinculada na duplicata.
Solução/ Implementação:	Alterada a rotina de atualização/fechamento para que não ocorra o erro Progress de número 91.
Tickets relacionados:	2185200
Requisito:	DMANFIN1-4677 ¹⁵⁹

4.2.8.43 2194302 DMANFIN1-4552 DT API de Alteração de Títulos

APB767ZF - API de Alteração de Títulos

Linha de Produto:	Datasul
Segmento:	Manufatura
Módulo:	Contas a Pagar
Função:	APB767ZF - API de Alteração de Títulos
Situação/ Requisito:	Ao realizar a confirmação do borderô é apresentado o bloqueio 12800 (mensagem interna 6137), validando o título de previsão que está relacionado em pagamento extra fornecedor.
Solução/ Implementação:	Foi alterada a API de alteração de títulos para que o bloqueio não seja apresentado na atualização de previsão vinculada a pagamento extra fornecedor.
Tickets relacionados:	2194302
Requisito:	DMANFIN1-4552

¹⁵⁹ <http://jiraproducao.totvs.com.br/browse/DMANFIN1-4677>

4.2.8.44 2216715 DMANFIN1-4799 DT Estorno de Baixa

APB721AA - Estorno de Baixa

Linha de Produto:	Datasul
Segmento:	Manufatura
Módulo:	Contas a Pagar
Função:	APB721AA - Estorno de Baixa
Situação/Requisito:	Ao efetuar estorno da baixa de um título, seu processo de pagamento é eliminado ao invés de retornar com a situação de liberado.
Solução/Implementação:	O programa foi alterado para que o processo volte a situação de liberado, quando for estornado um pagamento.
Tickets relacionados:	2216715
Requisito:	DMANFIN1-4799

4.2.8.45 2231131 DMANFIN1-4810 DT Implantação de Títulos

APB704aa - Implantação de Títulos

Linha de Produto:	Datasul
Segmento:	Manufatura
Módulo:	APB - Contas a Pagar
Função:	apb704aa - Implantação de Títulos
Situação/Requisito:	Quando é incluído mais de um item no lote de implantação e o primeiro item possui previsão vinculada, ao atualizar o lote de implantação elimina o registro da tabela aprop_ctbl_pend_ap referente ao segundo item e, posteriormente, ocorre erro 1001 – valor do documento não foi rateado totalmente.

Solução/Implementação:	O programa foi alterado para não eliminar a apropriação errada do item do lote de implantação.
Tickets relacionados:	2231131
Requisito:	DMANFIN1-4810

4.2.8.46 2266931 DMANFIN1-4663 DT Alteração de Títulos

[APB717AA - Alteração de Títulos](#)

Linha de Produto:	Datasul
Segmento:	Manufatura
Módulo:	Contas a Pagar
Função:	APB717AA - Alteração de Títulos
Situação/Requisito:	Ao zerar saldo de uma duplicata que possui retenção de INSS e o fornecedor está parametrizado pra controlar limite máximo, é apresentada a mensagem "12755 - Alteração de Saldo do Título de INSS Retido. Confirma?". Porém não é alterado o título de imposto.
Solução/Implementação:	Foi alterada a mensagem para que fique claro ao usuário que não está sendo alterado o título de imposto, e sim, o título que possui imposto vinculado. Mensagem: "12755 - Alteração de Saldo do Título com INSS Retido. Confirma?".
Tickets relacionados:	2266931
Requisito:	DMANFIN1-4663

4.2.8.47 2288458 DMANFIN1-4704 DT Implantação de antecipação com portador caixa utilizando APF

APB701aa - Registrar Antecipação do Contas a Pagar

Linha de Produto:	Datasul
Segmento:	Manufatura
Módulo:	Contas a Pagar
Função:	APB710aa - Registrar Antecipação do Contas a Pagar
Situação/Requisito:	Ao incluir uma antecipação (prgfin\apb\apb701aa.r) utilizando portador do tipo caixa o sistema está deixando o adiantamento com situação "Pend" quando utilizado o APF.
Solução/Implementação:	O programa foi alterado para que ao utilizar um portador do tipo caixa na implantação de antecipação o mesmo gere o título e o movimento de saída na conta corrente, sem a necessidade de pagar a mesma.
Tickets relacionados:	2288458
Requisito:	DMANFIN1-4704

4.2.8.48 2301817 DMANFIN1-4722 DT Estorno de Títulos do Contas a Pagar

APB721AA - Estorno de Títulos do Contas a Pagar

Linha de Produto:	Datasul
Segmento:	Manufatura
Módulo:	APB - Contas a Pagar
Função:	APB721AA - Estorno de Títulos do Contas a Pagar

Situação/ Requisito:	Na tentativa de estorno de movimento/título durante a contabilização do módulo em faixa de datas diferente ocorre a mensagem 9240 impedindo o estorno, apesar de estar fora da faixa de contabilização.
Solução/ Implementação:	Foi corrigido o programa para bloquear a movimentação apenas quando a data estiver entre a faixa da contabilização, quando ocorrer e/ou estiver sendo estornado um título/movimento, que for lançado dentro do período que estiver sendo contabilizado.
Tickets relacionados:	2301817
Requisito:	DMANFIN1-4722

4.2.8.49 2305614 DMANFIN1-4761 DT Alteração de Títulos

APB717AA - Alteração de Títulos

Linha de Produto:	Datasul
Segmento:	Manufatura
Módulo:	Contas a Pagar
Função:	APB717AA - Alteração de Títulos
Situação/ Requisito:	Na alteração de título com processo de pagamento liberado, o sistema não permite marcá-lo como pagamento bloqueado.
Solução/ Implementação:	Foi alterado o sistema para que seja feito o mesmo tratamento já realizado em outras rotinas do Contas a Pagar, no qual somente não será permitido alterar o título se o mesmo estiver com processo de pagamento com situação "Em pagamento".
Tickets relacionados:	2305614
Requisito:	DMANFIN1-4761

4.2.9 Contas a Receber - Manutenção - 12.1.20

4.2.9.1 738626 DMANFIN1-191 DT Função Valor do Título

ACR702ZE - Função Valor do Título

Linha de Produto:	Datasul
Segmento:	Manufatura
Módulo:	Contas a Receber
Função:	ACR702ZE - Função Valor do Título
Situação/ Requisito:	Na liquidação de uma duplicata implantada a partir de uma nota de débito, com transferência de estabelecimento, o sistema apresenta erro 12800 com erro interno 10897.
Solução/ Implementação:	O sistema foi alterado para que liquide a duplicata normalmente.
Tickets relacionados:	738626
Requisito:	DMANFIN1-191

4.2.9.2 1077598 DMANFIN1-1153 DT Liquidação de Títulos ACR

ACR702ZJ\ACR702ZI - Liquidação de Títulos ACR

Linha de Produto:	Datasul
Segmento:	Manufatura
Módulo:	Contas a Receber

Função:	ACR702ZJ\ACR702ZI - Liquidação de Títulos ACR
Situação/ Requisito:	Ao realizar a liquidação de título abatendo antecipação é apresentado o erro 12800 com o erro interno 12732.
Solução/ Implementação:	O sistema foi alterado para que liquide a duplicata normalmente.
Tickets relacionados:	1077598
Requisito:	DMANFIN1-1153

4.2.9.3 1134228 DMANFIN1-1514 DT Movimento Comissão Representante

[ACR740ZA - Movimento Comissão Representante](#)

Linha de Produto:	Datasul
Segmento:	Manufatura
Módulo:	Contas a Receber
Função:	ACR740ZA - Movimento Comissão Representante
Situação/ Requisito:	Baixa performance ao efetuar liquidação de título, abatendo diversas antecipações.
Solução/ Implementação:	Foi melhorada a performance da rotina quando selecionadas diversas antecipações para abatimento.
Tickets relacionados:	1134228
Requisito:	DMANFIN1-1514

4.2.9.4 1245271 DMANFIN1-1788 DT Renegociação de Títulos

Renegociação de Títulos

Linha de Produto:	Datasul
Segmento:	Manufatura
Módulo:	Contas a Receber
Função:	ACR748 - Renegociação de Títulos
Situação/Requisito:	O sistema permite liquidar por renegociação com data de transação inferior ao último movimento contábil do título.
Solução/Implementação:	Foi corrigido o programa para que não permita efetuar movimentação contábil com data inferior à última movimentação contábil já existente.
Tickets relacionados:	1245271
Requisito:	DMANFIN1-1788

4.2.9.5 1425909 DMANFIN1-2597 DT Geração Batch de Comissões

Geração Batch de Comissões

Linha de Produto:	Datasul
Segmento:	Manufatura
Módulo:	ACR - Contas a Receber
Função:	Geração Batch de Comissões
Situação/Requisito:	Ao realizar a liquidação de um título originado pelo faturamento, informando uma antecipação de origem "recebimento" e o parâmetro "Estorna Comissão", nota-se que os movimentos de comissões gerados não utilizam a mesma base de cálculo da comissão.

Solução/Implementação:	A rotina responsável em gerar o cálculo de comissões foi ajustada para que o sistema aplique a mesma base de cálculo nos movimentos de comissão de transação: Devolução e Liquidação .
Tickets relacionados:	1425909
Requisito:	DMANFIN1-2597

4.2.9.6 1505795 DMANFIN1-2768 DT Implantação de Títulos

ACR702 - Implantação de Títulos

Linha de Produto:	Datasul
Segmento:	Manufatura
Módulo:	Contas a Receber
Função:	ACR702 - Implantação de Títulos
Situação/ Requisito:	Ao incluir um título numa carteira que não atualiza o “não realizado” no Caixa e Bancos é validado o tipo de transação caixa do “não realizado” (CMG008 - Tipo Transação de Caixa Contas a Receber).
Solução/ Implementação:	Foi corrigido o programa para que valide somente o "não realizado" quando a carteira estiver parametrizada para atualizar o "não realizado" no Caixa e Bancos.
Tickets relacionados:	1505795
Requisito:	DMANFIN1-2768

4.2.9.7 1508561 DMANFIN1-3216 DT Relatório ACR306aa Controle de Juros

ACR306aa - Controle de Juros

Linha de Produto:	Datasul
--------------------------	---------

Segmento:	Manufatura
Módulo:	Contas a Receber
Função:	ACR306aa - Controle de Juros
Situação/Requisito:	Ao gerar o relatório de controle de juros (prgfin\acr\acr306aa.r), não são apresentados os títulos cujos juros foram calculados automaticamente.
Solução/Implementação:	O programa foi alterado para que apresente todos os títulos com juros, informados e calculados.
Tickets relacionados:	1508561
Requisito:	DMANFIN1-3216

4.2.9.8 1526664 DMANFIN1-2974 DT Indicação Perda Dedutível

ACR356 - [Indicação Perda Dedutível](#)

Linha de Produto:	Datasul
Segmento:	Manufatura
Módulo:	Contas a Receber
Função:	ACR356 - Indicação Perda Dedutível
Situação/Requisito:	O sistema não está considerando corretamente os dias de atraso parametrizados no programa (Manutenção Regras Perdas Dedutíveis - prgfin/acr/acr013aa.r), para tipo de regra "Indicação".
Solução/Implementação:	O sistema foi alterado para considerar somente os títulos vencidos de acordo com os dias de atraso.
Tickets relacionados:	1526664
Requisito:	DMANFIN1-2974

Documento de Referência:	Perdas_Dedutíveis_-_ACR356AA ¹⁶⁰
---------------------------------	---------------------------------------------

4.2.9.9 1563261 DMANFIN1-3425 DT Conciliação ACR x Faturamento

ACR427ZA - Conciliação ACR x Faturamento

Linha de Produto:	Datasul
Segmento:	Manufatura
Módulo:	Contas a Receber
Função:	ACR427ZA - Conciliação ACR x Faturamento
Situação/Requisito:	Ao realizar a conciliação do ACR com o faturamento (ACR427ZA), a soma dos títulos do ACR é realizada de forma errada.
Solução/Implementação:	Foi alterado o programa para que seja apresentada nos totais a quantidade correta de título/notas.
Tickets relacionados:	1563261
Requisito:	DMANFIN1-3425
Documento de Referência:	Conciliação_Operacional_ACR_x_FAT_-_ACR427ZA ¹⁶¹

4.2.9.10 1589724 DMANFIN1-3135 DT Atualização de Títulos via API

ACR900zi - Atualização de Títulos via API

Linha de Produto:	Datasul
Segmento:	Manufatura

¹⁶⁰ <http://tdn.totvs.com/pages/viewpage.action?pageld=236425740>

¹⁶¹ <http://tdn.totvs.com.br/pages/viewpage.action?pageld=237388710>

Módulo:	Contas a Receber - ACR
Função:	ACR900zi - Atualização de Títulos via API
Situação/Requisito:	Ocorre baixa performance na atualização de novos títulos a partir da API.
Solução/Implementação:	Foi alterada a rotina para melhorar a performance na criação dos títulos.
Tickets relacionados:	1589724
Requisito:	DMANFIN1-3135

4.2.9.11 1629650 DMANFIN1-3184 DT Diferenças de Centavos

BO do caixa Financeiro

Linha de Produto:	Datasul
Segmento:	Manufatura
Módulo:	Contas a Receber
Função:	ACR932wj - BO do Caixa Financeiro
Situação/Requisito:	Ocorre erro ao calcular o troco pago por dinheiro na movimentação de caixa, ocorrendo diferença de 0,01 centavos.
Solução/Implementação:	O sistema foi alterado para calcular os centavos na movimentação de caixa, corretamente.
Tickets relacionados:	1629650
Requisito:	DMANFIN1-3184

4.2.9.12 1782036 DMANFIN1-3644 DT Relatório de Retenção PIS/COFINS/CSLL

ACR501aa - Retenção PIS / COFINS / CSLL do Contas a Receber

Linha de Produto:	Datasul
--------------------------	---------

Segmento:	Manufatura
Módulo:	Contas a Receber
Função:	ACR501aa - Retenção PIS / COFINS / CSLL do Contas a Receber
Situação/ Requisito:	Quando é retido PIS/COFINS/CSLL em um título de cliente pessoa física, este não é apresentado no relatório Retenção PIS / COFINS / CSLL do Contas a Receber (prgfin\acr\acr501aa.r).
Solução/ Implementação:	O programa foi alterado para que apresente, também, os títulos de pessoa física, assim como ocorre no relatório Impostos Retidos do Contas a Receber (prgfin\acr\acr393aa.r).
Tickets relacionados:	1782036
Requisito:	DMANFIN1-3644

4.2.9.13 1784393 DMANFIN1-3636 DT Funções Abatimento de Antecipações

ACR702ZJ - Funções Abatimento de Antecipações

Linha de Produto:	Datasul
Segmento:	Manufatura
Módulo:	Contas a Receber
Função:	ACR702ZJ - Funções Abatimento de Antecipações
Situação/ Requisito:	Ao realizar a liquidação de títulos, abatendo o saldo da duplicata contra uma antecipação, é apresentado o erro 12800, validando o erro interno 9171.
Solução/ Implementação:	Foi corrigido o programa para que gere corretamente o movimento de liquidação e não apresente o erro 12800 na atualização.
Tickets relacionados:	1784393
Requisito:	DMANFIN1-3636

4.2.9.14 1803786 DMANFIN1-3782 DT Liquidação Contrato de Câmbio

EC0006 - [Liquidação Contrato de Câmbio](#)

Linha de Produto:	Datasul
Segmento:	Manufatura
Módulo:	Contas a Receber
Função:	EC0006 - Liquidação Contrato de Câmbio
Situação/Requisito:	Na liquidação de contrato de câmbio com comissão Conta Gráfica ou Faturada ocorre a inconsistência "1137 - Distribuição Centro de Custo inválida para Conta Contábil", em relação à conta contábil da comissão.
Solução/Implementação:	Foi alterado o programa para verificar se a conta contábil, em questão, utiliza critério de distribuição por centro de custo, para somente então validar as informações de plano de centro de custo e centro de custo.
Tickets relacionados:	1803786
Requisito:	DMANFIN1-3782
Documento de Referência	Liquidação de Títulos ACC/ACE/Pré-Pagamento - EC0006 ¹⁶²

4.2.9.15 1808778 DMANFIN1-3761 DT Liquidação de Títulos ACR

ACR702ZI - [Liquidação de Títulos ACR](#)

Linha de Produto:	Datasul
Segmento:	Manufatura

¹⁶² <http://tdn.totvs.com/pages/viewpage.action?pagelid=268581382>

Módulo:	Contas a Receber
Função:	ACR702ZI - Liquidação de Títulos ACR
Situação/ Requisito:	Ao atualizar um lote de liquidação, onde a liquidação é feita com desconto e abatimento no valor total, ocorre o bloqueio 12.800 erro 9172 no processo executado.
Solução/ Implementação:	O sistema foi alterado para que seja atualizado o lote de liquidação sem ocorrer o bloqueio 12.800 erro 9172.
Tickets relacionados:	1808778
Requisito:	DMANFIN1-3761

4.2.9.16 1820759 DMANFIN1-3926 DT Liquidação Título do Contas a Receber

ACR726AA - Liquidação Título do Contas a Receber

Linha de Produto:	Datasul
Segmento:	Manufatura
Módulo:	Contas a Receber
Função:	ACR726AA - Liquidar Título do Contas a Receber
Situação/ Requisito:	Na liquidação de títulos contra antecipação o sistema apresenta a mensagem "12875", mesmo sem ter impostos relacionados à liquidação que está sendo atualizada.
Solução/ Implementação:	Foi alterado o programa para que efetue a validação da base de cálculo de impostos somente quando existir imposto vinculado ao movimento de liquidação que estiver sendo feito.
Tickets relacionados:	1820759
Requisito:	DMANFIN1-3926

4.2.9.17 1830658 DMANFIN1-3941 DT Limitando parcelas de títulos gerados na Renegociação

ACR702aa - Registrar Título / Antecipação do Contas a Receber

Linha de Produto:	Datasul
Segmento:	Manufatura
Módulo:	Contas a Receber
Função:	ACR702aa - Registrar Título / Antecipação do Contas a Receber
Situação/ Requisito:	Ocorre a inconsistência Progress ao tentar implantar uma nota de crédito no programa Registrar Título / Antecipação do Contas a Receber (prgfin\acr\act702aa.r).
Solução/ Implementação :	O programa foi corrigido para que não apresente a inconsistência.
Tickets relacionados:	1830658
Requisito:	DMANFIN1-3941

4.2.9.18 1864875 DMANFIN1-3790 DT Receber Movimento de Cobrança

ACR759aa - Receber Movimento de Cobrança

Linha de Produto:	Datasul
Segmento:	Manufatura
Módulo:	Contas a Receber - ACR
Função:	ACR759aa - Receber Movimento de Cobrança

Situação/ Requisito:	Foram incluídos títulos de arquivos distintos a um borderô de desconto e vinculado esse borderô em uma operação financeira. Ao atualizar o retorno do banco com entrada confirmada, porém, sem número bancário, mesmo não gerando o Desconto Bancário o sistema gera o movimento de transferência de estabelecimento e, com isso, inconsistência na base.
Solução/ Implementação:	Foi alterada a rotina de retorno escritural para efetuar o mesmo tratamento ocorrido ao atualizar a Operação Financeira. Após a alteração, os títulos sem número bancário serão retirados da operação financeira e não será gerada transferência de estabelecimento.
Tickets relacionados:	1864875
Requisito:	DMANFIN1-3790

4.2.9.19 1894857 DMANFIN1-3867 DT Não confirma todas as operações financeiras

ACR759AA - Confirmação de operações financeiras¹⁶³

Linha de Produto:	Datasul
Segmento:	Manufatura
Módulo:	Contas a Receber
Função:	ACR759AA - Receber Movimento de Cobrança
Situação/ Requisito:	Na confirmação de operação financeira pelo retorno escritural de duas operações em dois estabelecimentos, o sistema confirma apenas uma.
Solução/ Implementação:	Foi alterada a rotina de retorno escritural para que confirme todas as operações financeiras com número bancário informadas no arquivo de retorno.
Tickets relacionados:	1894857
Requisito:	DMANFIN1-3867

¹⁶³ <http://tdn.totvs.com/pages/viewpage.action?pagelId=323618570>

4.2.9.20 1908109 DMANFIN1-4001 DT API Estorno/Cancelamento ACR

ACR715ZB - API Estorno/Cancelamento ACR

Linha de Produto:	Datasul
Segmento:	Manufatura
Módulo:	Contas a Receber
Função:	ACR715ZB - API Estorno/Cancelamento ACR
Situação/ Requisito:	O cliente possui um título com ocorrência de "Concessão de Abatimento", gerado por vinculação de nota de crédito (Acerto de Valor a Crédito) e a mesma foi marcada como enviada a banco. No entanto, o cliente efetuou uma Baixa por instrução e o banco retornou esta ocorrência. Após este procedimento o usuário alterou o portador bancário para um portador do tipo caixa. Em seguida precisou efetuar o estorno da Nota de Crédito. Durante este procedimento (estorno) o sistema valida o portador da duplicata (portador carteira), indicando que o mesmo não possui ocorrência "Cancelamento do Abatimento" cadastrada, o que está errado uma vez que portador é carteira.
Solução/ Implementação:	Foi corrigida a API de Estorno/Cancelamento do Contas a Receber para que a mensagem (524 Ocorrência Cancelamento do Abatimento não cadastrada ou fora da data de início e fim de validade.) não seja emitida para as situações em que os títulos possuem a condição descrita acima.
Tickets relacionados:	1908109
Requisito:	DMANFIN1-4001

4.2.9.21 1911022 DMANFIN1-3988 DT API Estorno/Cancelamento ACR

ACR715ZB - API Estorno/Cancelamento ACR

Linha de Produto:	Datasul
Segmento:	Manufatura

Módulo:	Contas a Receber
Função:	ACR707RA / ACR715ZB - API Estorno/Cancelamento ACR
Situação/ Requisito:	O sistema não permite fazer estorno durante contabilização, nem mesmo se o estorno for em um período diferente do que está sendo contabilizado.
Solução/ Implementação:	Foi alterada a rotina de estorno de títulos para que não permita efetuar o estorno do título\movimento somente se este estiver em uma data que está sendo contabilizada.
Tickets relacionados:	1911022
Requisito:	DMANFIN1-3988

4.2.9.22 1946325 DMANFIN1-3996 DT Consulta ACR427 não Mostra Estabelecimento Corretamente

ACR427za - Conciliação ACR x FAT

Linha de Produto:	Datasul
Segmento:	Manufatura
Módulo:	Contas a Receber
Função:	ACR427za - Conciliação ACR x FAT
Situação/Requisito:	O programa de Conciliação ACR x FAT (prgfin\acr\acr427za.r) apresenta os estabelecimentos com mais de 3 caracteres de forma incompleta.
Solução/ Implementação:	O programa foi corrigido para que apresente todos os caracteres do estabelecimento.
Tickets relacionados:	1946325
Requisito:	DMANFIN1-3996

4.2.9.23 1955866 DMANFIN1-4110 DT Liquidação Título do Contas a Receber

ACR726AA - [Liquidação Título do Contas a Receber](#)

Linha de Produto:	Datasul
Segmento :	Manufatura
Módulo:	Contas a Receber
Função:	ACR726AA - Liquidar Título do Contas a Receber
Situação/ Requisito:	Na liquidação de títulos, o sistema permite apenas informar uma base de cálculo de impostos menor ou igual ao valor da liquidação. Caso seja informada uma base maior é apresentada a mensagem de inconsistência "12875", que não permite efetivar a liquidação. No entanto, pode ocorrer que determinado título já teve retenção de impostos na fonte, por exemplo, no módulo de faturamento, neste caso a base de cálculo de imposto poderá ser maior que o valor do título no Contas a Receber.
Solução/ Implementação:	A mensagem "12875" foi retirada da rotina de liquidação de títulos, dessa forma o sistema permitirá informar um valor de base de cálculo de impostos maior que o valor do título. Porém o sistema emitirá a mensagem de inconsistência "22645", quando o valor total de imposto informado for maior que o valor da liquidação, neste caso será necessário ajustar os valores de impostos retidos para efetivar a liquidação.
Tickets relacionados:	1955866
Requisito:	DMANFIN1-4110

4.2.9.24 1959997 DMANFIN1-4216 DT Relatório ACR304AA Título Liquidado do Contas a Receber

ACR304AA - [Título Liquidado do Contas a Receber](#)

Linha de Produto:	Datasul
Segmento:	Manufatura

Módulo:	Contas a Receber
Função:	ACR304AA - Título Liquidado do Contas a Receber
Situação/Requisito:	Ocorre a inconsistência Progress na emissão do relatório (ACR304AA) de Títulos Liquidados com ano de vencimento com 4 dígitos (31/12/9999).
Solução/Implementação:	Foi corrigido o programa ACR304AA para não gerar o erro Progress (74) na emissão do relatório.
Tickets relacionados:	1959997
Requisito:	DMANFIN1-4216

4.2.9.25 1972063 DMANFIN1-4089 DT Liquidação de Títulos ACR

ACR726AA - Liquidação de Títulos ACR

Linha de Produto:	Datasul
Segmento:	Manufatura
Módulo:	Contas a Receber
Função:	ACR726AA - Liquidação de Títulos ACR
Situação/Requisito:	Na liquidação de títulos de cobrança especial ocorre o erro "18602 - Dados de rateio não foram informados corretamente" em relação à finalidade contábil "Comissão Retida", sendo que esta finalidade não existe para cadastro no cadastro de conta grupo cliente.
Solução/Implementação:	Foi alterada a mensagem apresentada ao usuário, pois o sistema não possui tratamento para apropriar a comissão retida com rateio por centro de custo. Nova mensagem: "13948 - Conta Contábil possui critério e não pode ser utilizada".
Tickets relacionados:	1972063
Requisito:	DMANFIN1-4089

4.2.9.26 1974673 DMANFIN1-4041 DT Contas Grupo de Cliente

ACR004aa - Manutenção Contas Grupo de Clientes

Linha de Produto:	Datasul
Segmento:	Manufatura
Módulo:	ACR - Contas a Receber
Função:	ACR004aa - Manutenção Contas Grupo de Clientes
Situação/Requisito:	Ocorre a inconsistência Progress (15747), ao selecionar um registro no programa de Manutenção Contas Grupo de Clientes.
Solução/Implementação:	Foi alterada a rotina para tratar o registro que apresentou o problema, sendo possível visualizar o registro normalmente.
Tickets relacionados:	1974673
Requisito:	DMANFIN1-4041

4.2.9.27 1982347 DMANFIN1-4074 DT API Simulação Comissões

ACR763ZA - API Simulação Comissões

Linha de Produto:	Datasul
Segmento:	Manufatura
Módulo:	Contas a Receber
Função:	ACR763ZA - API Simulação Comissões
Situação/Requisito:	Na execução do Cálculo de Comissões, ACR763 ou do Extrato de Comissões, ACR367ac, ocorre o erro 8507.
Solução/Implementação:	Foi alterada a rotina de simulação de comissões para que não ocorra o erro 8507 na emissão do extrato ou na integração de comissões.

Tickets relacionados:	1982347
Requisito:	DMANFIN1-4074

4.2.9.28 2008140 DMANFIN1-4324 DT Relatório de Consistência

ACR365AA - [Relatório de Consistência títulos do Contas a Receber](#)

Linha de Produto:	Datasul
Segmento:	Manufatura
Módulo:	Contas a Receber
Função:	ACR365AA - Consistência Títulos do Contas a Receber
Situação/Requisito:	Ao realizar a geração do relatório de inconsistências (ACR365AA) para movimentos de estorno de operação financeira com transferência de estabelecimento ocorre o erro 9390.
Solução/Implementação:	Foi alterado o relatório de consistência (ACR365AA) para não apresentar o erro 9390 para títulos que sofreram estorno de operação financeira/transferência de estabelecimento. O relatório apresentava o erro indevidamente.
Tickets relacionados:	2008140
Requisito:	DMANFIN1-4324

4.2.9.29 2035650 DMANFIN1-4532 DT Demonstrativo Movimento Cobrança Título

ACR725AA - Demonstrativo Movimento Cobrança Título

Linha de Produto:	Datasul
Segmento:	Manufatura

Módulo:	Contas a Receber
Função:	ACR725AA - Demonstrativo Movimento Cobrança Título
Situação/ Requisito:	Na rotina de Demonstrativo Movimento Cobrança título, não é enviado e-mail ao usuário. É apresentada a mensagem "Falha na entrega aos seguintes destinatários ou grupos".
Solução/ Implementação:	O programa foi alterado para buscar o parâmetro de envio de e-mail do cadastro do Foundation (Parâmetros Email Foundation - BTB962ZB): Blat, Exchange ou Datasul Mail Service.
Tickets relacionados:	2035650
Requisito:	DMANFIN1-4532

4.2.9.30 2044280 DMANFIN1-4125 DT API Simulação Comissões

[ACR763ZA - API Simulação Comissões](#)

Linha de Produto:	Datasul
Segmento:	Manufatura
Módulo:	Contas a Receber
Função:	ACR763ZA - API Simulação Comissões
Situação/ Requisito:	Ao calcular as comissões a pagar, quando a diferença entre débitos e créditos é de 0,01 centavo (a crédito), o programa não gera a apropriação contábil do título a pagar corretamente, apresenta erro em log e não conclui a integração das comissões.
Solução/ Implementação:	Foi alterado o programa para que não ocorra o erro 1001 na integração de títulos de 0,01 centavo com rateio.
Tickets relacionados:	2044280
Requisito:	DMANFIN1-4125

4.2.9.31 2061455 DMANFIN1-4250 DT Alteração de Títulos ACR

ACR711AA - Alteração de Títulos ACR

Linha de Produto:	Datasul
Segmento:	Manufatura
Módulo:	Contas a Receber
Função:	ACR711AA - Alteração de Títulos
Situação/ Requisito:	Ao alterar um título de normal para especial, informando a data de efetivação da venda o mesmo está gerando o título especial com data de vencimento baseada na data do movimento de alteração.
Solução/ Implementação:	Foi alterado o programa para que gere o título especial com data de vencimento seguindo a regra que consta no help: Dia de efetivação da venda + o número de dias para o repasse (conforme contrato comercial).
Tickets relacionados:	2061455
Requisito:	DMANFIN1-4250

4.2.9.32 2108580 DMANFIN1-4317 DT Liquidação de Títulos

Liquidação de Títulos

Linha de Produto:	Datasul
Segmento:	Manufatura
Módulo:	Contas a Receber - ACR
Função:	acr726 - Liquidação de Títulos

Situação/Requisito:	Na liquidação de títulos contra antecipação, quando ocorria diferença de centavos devido a cotação, o sistema tentava corrigir o valor de abatimento da antecipação, igualando ao valor de abatimento da duplicata. O sistema jogava a diferença como correção de valor na antecipação. Para moeda com forma de conversão FASB, como a antecipação não tem valores de correção, acabava gerando mensagem de bloqueio 12.800 com código interno (6140).
Solução/Implementação:	Caso a diferença esteja em uma moeda com conversão FASB, o sistema efetua a liquidação sem apresentar mensagem de bloqueio.
Tickets relacionados:	2108580
Requisito:	DMANFIN1-4317

4.2.9.33 2138881 DMANFIN1-4455 DT Campo E-mail mandatário no EMS5

CD0704 - Campo E-mail está como mandatário no Financeiro

Linha de Produto:	Datasul
Segmento:	Manufatura
Módulo:	Cadastros Universais
Função:	CD0704 - Integração com o Financeiro
Situação/Requisito:	Na Integração do cadastro de cliente (CD0704) com o Financeiro ocorre o erro Progress 275, quando informado “?” no campo e-mail.
Solução/Implementação:	A rotina de integração do cadastro de cliente (CD0704) com o Financeiro foi alterada para aceitar o conteúdo “?” no campo E-mail.
Tickets relacionados:	2138881
Requisito:	DMANFIN1-4455

4.2.9.34 2170336 DMANFIN1-4418 DT Base de Cálculo Zerada

ACR750 - Retorno de Rendimento Tributável

Linha de Produto:	Datasul
Segmento:	Manufatura
Módulo:	ACR - Contas a Receber
Função:	ACR750 - Retorno de Rendimento Tributável
Situação/ Requisito:	Ao executar o programa LF0906, este está gerando no registro F600 a base de cálculo zerada, fazendo com que no Sped essa informação seja validada como inválida ou não preenchida.
Solução/ Implementação:	Foi alterado o programa que retorna a base de cálculo correto para o LF0906 registro F600.
Tickets relacionados:	2170336
Requisito:	DMANFIN1-4418

4.2.9.35 2204331 DMANFIN1-4622 DT Consulta Título/Movimento Contas a Receber

ACR212AA - Consulta Título/Movimento Contas a Receber

Linha de Produto:	Datasul
Segmento:	Manufatura
Módulo:	ACR - Contas a Receber
Função:	ACR212AA - Consulta Título/Movimento Contas a Receber
Situação/ Requisito:	Após consultar o título é clicado para verificar os dados relacionados do Gestão de Planos. Ao retornar, as telas de consulta de títulos do Contas a Receber ficam travadas.

Solução/ Implementação:	Foi alterado o programa para que sejam liberadas as telas ao retornar da consulta de dados relacionados do Gestão de Planos.
Tickets relacionados:	2204331
Requisito:	DMANFIN1-4622

4.2.9.36 2208337 DMANFIN1-4513 DT Liquidação de Títulos Descontados

[ACR726aa - Liquidar Títulos do Contas a Receber](#)

Linha de Produto:	Datasul
Segmento:	Manufatura
Módulo:	Contas a Receber
Função:	ACR726aa - Liquidar Títulos do Contas a Receber
Situação/ Requisito:	Ocorre a inconsistência 11239 (Conta contábil da Carteira Bancária não Encontrada) indevidamente, ao tentar liquidar títulos no programa Liquidar Títulos do Contas a Receber (prgfin\acr\acr726aa.r).
Solução/ Implementação:	O programa foi alterado para que não apresente a inconsistência.
Tickets relacionados:	2208337
Requisito:	DMANFIN1-4513

4.2.9.37 2237143 DMANFIN1-4708 DT API Contribuição Retida na Fonte - F600

[ACR750ZA - API Contribuição Retida na Fonte](#)

Linha de Produto:	Datasul
Segmento:	Manufatura

Módulo:	Contas a Receber
Função:	ACR750za - API Contribuição Retida na Fonte
Situação/Requisito:	Ao executar o programa Extração SPED PIS/COFINS (LF0906), o mesmo gera no registro F600 a base de cálculo zerada, fazendo com que no Sped essa informação seja validada como inválida ou não preenchida.
Solução/Implementação:	Foi alterado o programa para que gere a informação da base de cálculo corretamente no registro F600.
Tickets relacionados:	2237143
Requisito:	DMANFIN1-4708

4.2.9.38 2274632 DMANFIN1-4681 DT Erro progress Registro Apropriação Contábil ACR nao esta' disponivel. (91) api acr933zb

ACR933zb - API Consulta Informações Financeiro

Linha de Produto:	Datasul
Segmento:	Manufatura
Módulo:	Contas a Receber
Função:	ACR933zb - API Consulta Informações Financeiro
Situação/Requisito:	Ao executar a API de Consulta Informações Financeiro (prgfin\acr\acr933rb.r) está ocorrendo inconsistência Progress: Registro Apropriação Contábil ACR nao está disponivel. (91).
Solução/Implementação:	O programa foi alterado para que não apresente a inconsistência.
Tickets relacionados:	2274632
Requisito:	DMANFIN1-4681

4.2.9.39 2309819 DMANFIN1-4749 DT Liquidação Cobrança Especial

ACR715AA - Estorno de movimento de Liquidação de título de Cobrança Especial

Linha de Produto:	Datasul
Segmento:	Manufatura
Módulo:	Contas a Receber
Função:	ACR715AA - Estorno Título Contas a Receber
Situação/Requisito:	Após liquidar um título de cobrança especial com transferência de estabelecimento e estornar essa liquidação, o sistema não localiza o título para nova liquidação.
Solução/Implementação:	O estorno do movimento de liquidação por transferência de estabelecimento foi alterado para atualizar a situação da cobrança especial para “Retornado”.
Tickets relacionados:	2309819
Requisito:	DMANFIN1-4749

4.2.9.40 DMANFIN1-3372 DT Impressão de duplicata em PDF

ACR721AA - Gerar Duplicatas do Contas a Receber

Linha de Produto:	Datasul
Segmento:	Manufatura
Módulo:	Contas a Receber
Função:	ACR721AA - Gerar Duplicatas do Contas a Receber

Situação/ Requisito:	Impressão de duplicata no formato PDF através de um modelo de formulário com padrão RTF.
---------------------------------	------------------------------------------------------------------------------------------

Solução/ Implementação:	<p>Foram incluídos novos campos na rotina "Gerar Duplicatas do Contas a Receber", por meio dos quais será permitido gerar a impressão das duplicatas do Contas a Receber em arquivo PDF ou RTF.</p> <p>O programa permitirá selecionar se deseja utilizar a forma de geração "Layout" ou "Padrão RTF".</p> <p>Quando selecionada a opção Padrão RTF o programa permitirá gerar a impressão da duplicata no formato RTF ou PDF. Este tipo de geração utiliza um modelo padrão de formulário disponibilizado no Datasul e poderá ser customizado.</p> <p>O modelo de formulário imprimirá as seguintes informações:</p> <p>Dados da empresa:</p> <ul style="list-style-type: none">• Nome;• CNPJ;• Unidade Federação;• Inscrição Estadual;• Endereço;• Telefone;• E-mail. <p>Dados dos títulos do Contas a Receber:</p> <ul style="list-style-type: none">• Espécie;• Série;• Documento;• Parcela;• Borderô;• Data de emissão;• Data de Vencimento;• Valor Original;• Valor de Saldo;• Portador;• Moeda;• Carteira;• Fatura;• Série da Nota. <p>Informações do Sacado:</p> <ul style="list-style-type: none">• Nome;• Praça de Pagamento;• Endereço;• CEP;• Município;• Estado;• CNPJ;• Inscrição Estadual.
------------------------------------	-----------------------------------------------------------------------------------------------------------------------------------------------------------------------------------------------------------------------------------------------------------------------------------------------------------------------------------------------------------------------------------------------------------------------------------------------------------------------------------------------------------------------------------------------------------------------------------------------------------------------------------------------------------------------------------------------------------------------------------------------------------------------------------------------------------------------------------------------------------------------------------------------------------------------------------------------------------------------------------------------------------------------------------------------------------------------------------------------------------------------------------------------------------------------------------------------------------------------------------------------------------------------------------------------------------------------------------------------------------------------------------------------------------------------------------------------------------------------------------------------

Requisito:	DMANFIN1-3372
-------------------	---------------

4.2.10 Controle de Inadimplência - Manutenção - 12.1.20

4.2.10.1 1287278 DMANFIN1-2237 DT Erro no cálculo da renegociação

IVC516za - Agenda Usuário

Linha de Produto:	Datasul
Segmento:	Manufatura
Módulo:	Controle de Inadimplência
Função:	IVC516za - Agenda Usuário
Situação/Requisito:	Ao prosseguir em dia posterior com o cálculo da renegociação salva em dia anterior, o sistema diminui o valor a ser pago, mesmo com um dia a mais de atraso.
Solução/Implementação:	O programa foi corrigido para que calcule o valor a ser renegociado corretamente.
Tickets relacionados:	1287278
Requisito:	DMANFIN1-2237

4.2.10.2 1420072 DMANFIN1-2732 DT Agenda Usuário

IVC516za - Agenda Usuário

Linha de Produto:	Datasul
Segmento:	Manufatura
Módulo:	Controle de Inadimplência
Função:	IVC516za - Eficiência

Situação/Requisito:	Ao criar uma faixa de seleção, esta é perdida ao clicar em outro cliente e retornar ao mesmo.
Solução/Implementação:	Foi alterado o programa para permanecer os parâmetros informados na faixa para o cliente, mesmo quando selecionar outro cliente.
Tickets relacionados:	1420072
Requisito:	DMANFIN1-2732

4.2.11 Execução Orçamentária - Manutenção - 12.1.20

4.2.11.1 1839748 DMANCON1-2815 DT API Bloqueio Execução Orçamentária

BGC700ZG - API Bloqueio Execução Orçamentária

Linha de Produto:	Datasul
Segmento:	Manufatura
Módulo:	BGC - Execução Orçamentária
Função:	BGC700ZG - API Bloqueio Execução Orçamentária
Situação/Requisito:	Quando o orçamento está parametrizado para efetuar o bloqueio por período, o sistema considera o número do período como sendo o mês da data informada para o movimento, porém em alguns casos não é o mesmo, efetuando a busca incorreta dos saldos e, conseqüentemente, o bloqueio.
Solução/Implementação:	Foi alterada a API Bloqueio Execução Orçamentária (prgfin\bgc\bgc700zg.r) para considerar os períodos corretamente e validar o orçamento da forma correta.
Tickets relacionados:	1839748

Requisito:	DMANCON1-2815
-------------------	---------------

4.2.11.2 2048553 DMANCON1-3367 DT Consulta de Saldo Empenhados

Consulta de Saldo Empenhados

Linha de Produto:	Datasul
Segmento:	Manufatura
Módulo:	Execução Orçamentária
Função:	BGC200aa - Consulta de Saldos Empenhados
Situação/Requisito:	Ao consultar os dados no bgc200, os dados desaparecem se clicar no grid.
Solução/Implementação:	Alterada rotina do bgc200 para que os dados continuem na tela ao acessar o grid com o mouse.
Conversores e Parâmetros:	Informe os conversores/parâmetros.
Tickets relacionados:	2048553
Requisito:	DMANCON1-3367

4.2.11.3 2304592 DMANCON1-3553 DT Saldo orçado

Saldo Orçado

Linha de Produto:	Datasul
Segmento:	Manufatura
Módulo:	Execução Orçamentária
Função:	BGC700zg - API Execução Orçamentária

Situação/ Requisito:	Busca de saldo orçado é efetuada incorretamente pelo sistema durante movimentação no módulo ao gerar o empenho.
Solução/ Implementação:	Ajustado processo de busca de saldos durante a geração do empenho, o sistema estava se perdendo ao verificar a data inicial e data final na busca de saldos. Com isso, os saldos nunca eram localizados. Isso somente acontecia para calendário estrangeiro
Requisito:	DMANCON1-3553

4.2.12 Fluxo de Caixa - Manutenção - 12.1.20

4.2.12.1 663955 DMANFIN1-420 DT Expandir Fluxo de Caixa UCF

CFL206AB - Filtro Fluxo de Caixa

Linha de Produto:	Datasul
Segmento:	Manufatura
Módulo:	Fluxo de Caixa
Função:	CFL206AB - Filtro Fluxo de Caixa
Situação/Requisito:	Ao expandir toda a estrutura da consulta de fluxo de caixa UCF, o valor de alguns tipos de fluxo sintético ficam zerados incorretamente.
Solução/ Implementação:	Foi alterada a rotina para recalcular os valores de fluxo sintético, carregando os valores corretamente ao expandir a consulta de fluxo de caixa.
Tickets relacionados:	663955
Requisito:	DMANFIN1-420

4.2.12.2 1776423 DMANFIN1-3748 DT Demonstrativo Fluxo Caixa

[CFL308aa - Demonstrativo Fluxo Caixa](#)

Linha de Produto:	Datasul
--------------------------	-------------------------

Segmento:	Manufatura
Módulo:	Fluxo de Caixa - CFL
Função:	CFL308aa - Demonstrativo Fluxo Caixa
Situação/ Requisito:	Ao executar o Demonstrativo Fluxo Caixa (CFL308aa) com um layout que gere muitas colunas e com a opção para gerar arquivo para planilha Excel ocorre a inconsistência Progress: REPLACE/CONCAT pode não resultar em dados > 32000 bytes. (11678).
Solução/ Implementação:	Foi alterada a rotina para que a inconsistência não ocorra e o arquivo para importação no Excel seja gerado corretamente.
Tickets relacionados:	1776423
Requisito:	DMANFIN1-3748

4.2.12.3 1835855 DMANFIN1-3777 DT Integração Fluxo de Caixa x EMS2

CFL703 - Integração Fluxo de Caixa x EMS2

Linha de Produto:	Datasul
Segmento:	Manufatura
Módulo:	Fluxo de Caixa
Função:	CFL703 - Integração Fluxo de Caixa x EMS2
Situação/Requisito:	O programa prgfin/cfl/cfl703aa.r (Integração Fluxo de Caixa x EMS2) não trás habilitada a função de integração para ordens planejadas do MRP.
Solução/ Implementação:	O programa foi alterado para que seja habilitada a função.
Tickets relacionados:	1835855
Requisito:	DMANFIN1-3777

4.2.12.4 2074018 DMANFIN1-4242 DT Estorno com Desconto

CFL701aa - Geração Movimentos do Fluxo de Caixa

Linha de Produto:	Datasul
Segmento:	Manufatura
Módulo:	Fluxo de Caixa
Função:	CFL701aa - Geração Movimentos do Fluxo de Caixa
Situação/Requisito:	Na Geração de Movimentos do Fluxo de Caixa (prgfin\cfl\cfl701aa.r), o Estorno de Desconto Bancário é integrado com o Fluxo de Caixa mesmo que o portador utilizado no estorno não esteja parametrizado para atualizar o Fluxo de Caixa.
Solução/Implementação:	O programa foi alterado para que considere o portador do movimento para Estorno de Desconto Bancário, pois estava considerando o portador do título.
Tickets relacionados:	2074018
Requisito:	DMANFIN1-4242

4.2.12.5 2121124 DMANFIN1-4305 DT Erro REPLACE/CONCAT > 32000

CFL308aa - Fluxo de Caixa UCF

Linha de Produto:	Datasul
Segmento:	Manufatura
Módulo:	Fluxo de Caixa
Função:	CFL308aa - Fluxo de Caixa UCF
Situação/Requisito:	Ao executar o demonstrativo de Fluxo de Caixa para um período de 10 anos, estoura o erro de tamanho da variável maior que 32000 bytes.

Solução/Implementação:	Foi alterada a rotina para que, independente do período executado, não estourar erro de variável maior que 32000 bytes.
Tickets relacionados:	2121124
Requisito:	DMANFIN1-4305

4.2.13 Orçamentos - Manutenção - 12.1.20

4.2.13.1 1776278 DMANCON1-2762 Transferência de Verba

BDG704ZA - Transferência de Verba

Linha de Produto:	Datasul
Segmento:	Manufatura
Módulo:	BDG - Orçamentos
Função:	BDG704ZA - Transferência de Verba
Situação/Requisito:	Ao acessar o programa de transferência de Verba (prgfin\bdg\bdg704za.r) e o controle de transação é efetuado, apresenta erro Progress em tela.
Solução/Implementação:	Alterado o programa de transferência de Verba (prgfin\bdg\bdg704za.r) para não ocorrer erro Progress.
Tickets relacionados:	1776278
Requisito:	DMANCON1-2762
Documento de Referência:	Informe o documento de referência relacionado.

4.2.13.2 1920745 DMANCON1-3044 DT Movimentação Orçamentária

NOME DO REQUISITO

Linha de Produto:	Datasul
--------------------------	---------

Segmento:	Manufatura
Módulo:	BDG - Orçamentos
Função:	BDG704ZA - Transferência de Verbas
Situação/Requisito:	No programa de Transferência de Verbas não estava apresentando corretamente o saldo disponível para parâmetro de bloqueio flutuante.
Solução/Implementação:	Foi implementado no programa de Transferência de Verbas para apresentar o saldo disponível, a mesma regra do bloqueio do flutuante, ou seja, para apresentar o saldo, primeiramente é verificado se no mês anterior(conforme a periodicidade do parâmetro do flutuante) sobrou orçamento para complementar o gasto atual, depois é verificado o mês atual para buscar a verba e se ainda não for suficiente para suprir o gasto, então busca-se o orçado do mês seguinte.
Requisito:	DMANCON1-3044

4.2.13.3 2077539 DMANCON1-3292 DT Transferência de Verba

NOME DO REQUISITO

Linha de Produto:	Datasul
Segmento:	Manufatura
Módulo:	Orçamentos
Função:	BDG704ZA - Transferência de Verba
Situação/Requisito:	Erro ** Saldo de orçamento contábil já existe com "ORC" "ORC" 1 "01.00" FISCAL "2010" 5 "1" "SAUR" "31000000" "" "" "101" "01" "". (132) no bdg704za.
Solução/Implementação:	Corrigido programa bdg704za para que não ocorra o erro ** Saldo de orçamento contábil já existe com "ORC" "ORC" 1 "01.00" FISCAL "2010" 5 "1" "SAUR" "31000000" "" "" "101" "01" "". (132).
Tickets relacionados:	2077539

Requisito:	DMANCON1-3292
-------------------	---------------

4.2.14 Prestação de Contas - Manutenção - 12.1.20

4.2.14.1 2065408 DMANFIN1-4488 DT Integração Prestação Contas

Integração Processo Prestação de Contas - Contas a Pagar

Linha de Produto:	Datasul
Segmento:	Manufatura
Módulo:	EEC - Prestação de Contas
Função:	EEC706AA - Integração Processo Prestação Contas
Situação/Requisito:	Ao realizar a integração de um acerto de contas com despesas e adiantamentos em duas moedas (Dólar e Euro), o sistema apresenta o erro 12800 (erro interno 6140).
Solução/Implementação:	A rotina de integração de acerto de contas foi alterada para gerar os acertos de contas com despesas e adiantamentos nas moedas/finalidades correspondentes.
Tickets relacionados:	2065408
Requisito:	DMANFIN1-4488

4.2.14.2 2070936 DMANFIN1-4300 DT Aprovação Processo de Prestação de Contas

EEC701 - Aprovação Processo de Prestação de Contas

Linha de Produto:	Datasul
Segmento:	Manufatura
Módulo:	Prestação de Contas
Função:	EEC701 - Aprovação Processo de Prestação de Contas

Situação/ Requisito:	Na rotina de aprovação do processo de prestação de contas não é enviado e-mail ao usuário/funcionário. É apresentada a mensagem "Falha na entrega aos seguintes destinatários ou grupos".
Solução/ Implementação:	O programa foi alterado para buscar o parâmetro de envio de e-mail do cadastro do Foundation (Parâmetros Email Foundation - BTB962ZB): Blat, Exchange ou Datasul Mail Service.
Tickets relacionados:	2070936
Requisito:	DMANFIN1-4300

4.2.15 Universal Financeiro - Manutenção - 12.1.20

4.2.15.1 1291092 DMANFIN1-1940 DT Geração de Valores

Geração de Valores

Linha de Produto:	Datasul
Segmento :	Manufatura
Módulo:	UTB - Universal Financeiro
Função:	Geração de Valores
Situação/ Requisito:	O sistema não gera valor em todas as finalidades que armazenam módulo. Essa situação ocorre quando o título é implantado em uma moeda que não armazena módulo e quando a composição da finalidade com relação às moedas que armazenam módulo está fora da validade.
Solução/ Implementação:	Foi corrigida a rotina para emitir a mensagem 22605 (Composição da Finalidade não encontrada!), caso alguma composição da finalidade com relação às moedas que armazenam módulo estiver fora da validade.
Tickets relacionados:	1291092

Requisito:	DMANFIN1-1940
-------------------	---------------

4.2.15.2 1475828 DMANFIN1-2630 DT Migração de Títulos EMS2 para EMS5

UTB818 - Migração de Títulos EMS2 para EMS5

Linha de Produto:	Datasul
Segmento:	Manufatura
Módulo:	Universal Financeiro
Função:	UTB818 - Migração de Títulos EMS2 para EMS5
Situação/ Requisito:	Sistema está validando o indicador econômico da implantação do título na data que está sendo feita a migração.
Solução/ Implementação:	Foi corrigido o programa para validar o indicador econômico da implantação na data de implantação do título.
Tickets relacionados:	1475828
Requisito:	DMANFIN1-2630

4.2.15.3 1648061 DMANFIN1-3229 DT Estrutura Fluxo de Caixa

UTB037ya - Estrutura Tipo de Fluxo

Linha de Produto:	Datasul
Segmento:	Manufatura
Módulo:	Universal Financeiro
Função:	UTB037ya - Estrutura Tipo de Fluxo

Situação/Requisito:	Ao tentar ajustar a estrutura de tipo de fluxo ocorre o erro 8026 - Quantidade máxima de filhos excedida.
Solução/Implementação:	Foi alterado o programa para criar corretamente a estrutura do fluxo, não gerando o erro reportado.
Tickets relacionados:	1648061
Requisito:	DMANFIN1-3229

4.2.15.4 1720072 DMANFIN1-3493 DT Migração de Títulos EMS2 para EMS5

UTB818 - Migração de Títulos EMS2 para EMS5

Linha de Produto:	Datasul
Segmento:	Manufatura
Módulo:	Universal Financeiro
Função:	UTB818 - Migração de Títulos EMS2 para EMS5
Situação/Requisito:	<p>1) Ao migrar um título que foi implantado e baixado no mesmo dia, utilizando a mesma referência com retenção de imposto, ocorre o erro 8113 indevidamente, pois o imposto é retido de forma duplicada: na implantação e novamente no pagamento da duplicata;</p> <p>2) Ao realizar a importação dos títulos do EMS2 pelo programa UTB818, ocorre o erro 5858.</p>
Solução/Implementação:	<p>1) Foi alterado o programa de migração para migrar a retenção uma única vez, fazendo com que o erro 8113 não ocorra.</p> <p>2) Foi alterado o programa de migração para que seja importado os movimentos na sequência correta de datas do movimento.</p>
Tickets relacionados:	1720072 / 1730746
Requisito:	DMANFIN1-3493 / DMANFIN1-3540

4.2.15.5 1870464 DMANFIN1-3913 DT Migração de Títulos EMS2 para EMS5

UTB818AA - Migração de Títulos do EMS2 para o EMS5

Linha de Produto:	Datasul
Segmento:	Manufatura
Módulo:	Universal Financeiro
Função:	UTB818AA - Migração de Títulos EMS2 para EMS5
Situação/ Requisito:	Ao realizar a migração de títulos do Contas a Receber do EMS2 para o EMS5, onde tais títulos são em moeda estrangeira, no EMS2 ao realizar uma correção de valor nestes títulos o sistema gera um movimento de Acerto de Valor que não altera a moeda do título, porém este Acerto de Valor está migrando para o EMS5 e alterando o valor do título.
Solução/ Implementação:	Foi alterada a rotina para que não transfira para o EMS5 movimentos de Acerto de Valor, que são provenientes de Correção de Valor (Variação Cambial).
Tickets relacionados:	1870464
Requisito:	DMANFIN1-3913

4.2.15.6 1949570 DMANCON1-3025 Ajuste Situação Período

UTB0750A - Ajuste Situação Período

Linha de Produto:	Datasul
Segmento:	Manufatura
Módulo:	UTB - Financeiro Universal
Função:	UTB0750A - Ajuste Situação Período

Situação/ Requisito:	O sistema não esta validando as datas da Unidade Organizacional para utilização do cenário (prgint\ufn\ufn208aa.r) e ao efetuar o ajuste dos períodos (prgint\utb\utb075oa.r) a situação da movimentação não atualiza corretamente, apresentando mensagem erroneamente ao efetuar movimentos em determinados períodos.
Solução/ Implementação:	Corrigido o programa de ajuste dos períodos (prgint\utb\utb075oa.r) para validar as datas de utilização do cenário ao habilitar/congelar/desabilitar/fechar os períodos.
Tickets relacionados:	1949570
Requisito:	DMANCON1-3025

4.2.15.7 1956783 DMANFIN1-4097 DT API Prepara Integração Cliente Fornecedor

UTB758ZA - API Prepara Integração Cliente Fornecedor

Linha de Produto:	Datasul
Segmento:	Manufatura
Módulo:	UTB - Universal Financeiro
Função:	API Prepara Integração Cliente Fornecedor
Situação/ Requisito:	Na integração de cliente a partir do Protheus, onde o mesmo já existe cadastrado no Datasul, ocorre a mensagem 11053 validando incorretamente o portador preferencial.
Solução/ Implementação:	Foi corrigida a rotina para que integre corretamente a informação de carteira bancária preferencial do cliente a partir do Protheus.
Tickets relacionados:	1956783
Requisito:	DMANFIN1-4097

4.2.15.8 2091345 DMANFIN1-4403 DT Migração de Títulos do EMS2 para o EMS5

UTB818AA - Migração de Títulos do EMS2 para o EMS5

Linha de Produto:	Datasul
Segmento:	Manufatura
Módulo:	Universal Financeiro
Função:	UTB818AA - Migração de Títulos EMS2 para EMS5
Situação/ Requisito:	Ao realizar a migração de títulos do Contas a Pagar do EMS2 para o EMS5, onde tais títulos são em moeda estrangeira, ocorre o erro 3412 indevidamente, pois os valores buscados para efetuar as movimentações no título são valores da moeda corrente e não o seu valor convertido para a moeda estrangeira selecionada.
Solução/ Implementação:	Foi alterada a rotina para que verifique qual a moeda que está sendo utilizada, para os casos onde a moeda for estrangeira, buscar os valores convertidos corretamente.
Tickets relacionados:	2091345
Requisito:	DMANFIN1-4403

4.2.15.9 2125711 DMANFIN1-4365 DT API Integração Cliente Fornecedor

UTB704ZD - API Integração Cliente Fornecedor

Linha de Produto:	Datasul
Segmento:	Manufatura
Módulo:	UTB - Universal Financeiro
Função:	UTB704ZD - API Integração Cliente Fornecedor

Situação/Requisito:	Ao realizar a integração de uma nota do faturamento para o Contas a Receber, o mesmo está apresentando problema de performance.
Solução/Implementação:	Foi alterada a rotina para que a performance da integração do faturamento com o EMS5 seja mais performática.
Tickets relacionados:	2125711
Requisito:	DMANFIN1-4365

4.2.15.10 2176732 DMANFIN1-4517 DT Validação de CEP na alteração Pessoa Jurídica

Validação incorreta na alteração de Pessoa Jurídica sem acesso ao mashup de CED

Linha de Produto:	Datasul
Segmento:	Manufatura
Módulo:	Universal Financeiro
Função:	Cadastro de Pessoa Jurídica
Situação/Requisito:	Na alteração de CEP no cadastro de Pessoa Jurídica o sistema valida as informações de endereço (bairro e cidade), mesmo quando o usuário possui acesso limitado à rede.
Solução/Implementação:	O cadastro de Pessoa Jurídica foi alterado para que realize a busca de informações de endereço através do CEP informado, somente quando o usuário estiver com acesso de rede não limitado.
Tickets relacionados:	2176732
Requisito:	DMANFIN1-4517

4.2.15.11 2288306 DMANFIN1-4709 DT Alteração Conta Corrente Caixa e Bancos

UTB099ED - Alteração de Conta Corrente Caixa e Bancos

Linha de Produto:	Datasul
Segmento:	Manufatura
Módulo:	Universal Financeiro
Função:	UTB099ED - Alteração de Conta Corrente Caixa e Bancos
Situação/ Requisito:	O cliente está alterando os dados da conta corrente, porém ao clicar no botão caixa e bancos e depois novamente no botão Básico, o sistema apresenta o erro progress 4058 - Atributo screen-value para o combo-box ind_tip_cta_corren tem um valor inválido de CAJA. Verificar que depois que clica no OK da mensagem, o sistema deixa o campo tipo da conta corrente em branco.
Solução/ Implementação:	Foi corrigido o programa para que salve as alterações corretamente e não seja apresentado o erro progress na modificação das contas correntes do sistema.
Tickets relacionados:	2288306
Requisito:	DMANFIN1-4709

4.2.15.12 2301731 DMANFIN1-4812 DT Erro Cadastro de Fornecedor Fluig

Erro Cadastro de Fornecedor Fluig

Linha de Produto:	Datasul
Segmento:	Manufatura
Módulo:	Universal Financeiro
Função:	Workflow wfutbcadfor (Cadastro de Fornecedor) Fluig

Situação/ Requisito:	<p>Ocorre o erro abaixo, estava sendo causado na hora de converter os dados de um temp-table em função de possuir caracteres especiais no campo fieldValue. Conforme pode-se observar no trecho do erro abaixo:</p> <p>-- Não é possível converter JSON no tipo de dados nativo para o campo 'fieldValue' em temp-table 'ttRequestParameters'. (15363)</p> <p>-- ** ABL Debug-Alert Stack Trace **</p> <p>--> validateForm fluig/wf/utb/wfutbcadfor/wfutbcadfor.p at line 2493 (E: \totvs\datasul\dts-prot\ERP\ems5\fluig\wf\utb\wfutbcadfor\wfutbcadfor.r)</p> <pre>{ "fieldName": "ff_cod_portador_des", "fieldValue": "CRA LAB DIAGNOSTICOS MÃ%oDICOS LTDA" }, {"fieldName": "pj_nom_ender_pagto_text", "fieldValue": "\r\n " }</pre>
Solução/ Implementação:	Foi corrigido o programa para que os caracteres especiais dos campos do cadastro do fornecedor sejam aceitos no processo no Fluig.
Tickets relacionados:	2301731
Requisito:	DMANFIN1-4812

4.2.15.13 DMANCON1-2346 DT Natureza ECD da Conta Contábil

Natureza ECD da Conta Contábil

Linha de Produto:	Datasul
Segmento:	Manufatura
Módulo:	UTB - Universal Financeiro
Função:	UTB080aa.r - Plano de Contas

Situação/ Requisito:	Alterar os programa de manutenção e importação da conta contábil para incluir o campo de natureza ECD. O mesmo será habilitado somente se o plano de contas for do tipo Consolidação.
Solução/ Implementação:	Alterados os programa de manutenção e importação da conta contábil para incluir o campo de natureza ECD. O mesmo será habilitado somente se o plano de contas for do tipo Consolidação.
Requisito:	DMANCON1-2346

4.2.15.14 DMANFIN1-2013 DT API de Cliente/Fornecedor

API de Cliente/Fornecedor

Linha de Produto:	Datasul
Segmento:	Manufatura
Módulo:	Universal Financeiro - UTB
Função:	utb765zl - API de Cliente/Fornecedor
Situação/ Requisito:	Necessário informar no REINF o tipo de serviço prestado para clientes e fornecedores do tipo Mão-de-Obra ou Empreitada.
Solução/ Implementação:	Foi alterada a API de Cliente/Fornecedor (utb765zl) para permitir informar se o cliente/fornecedor é do tipo Mão-de-Obra ou Empreitada. Nesse caso, também será necessário informar o tipo de serviço prestado pelo mesmo para o REINF. O código deverá estar cadastrado no sistema na rotina Código de Serviço do INSS (CD1050). Mais detalhes sobre a utilização desses campos via API podem ser consultados na documentação da API: http://tdn.totvs.com/pages/viewpage.action?pageId=192086527 .
Requisito:	DMANFIN1-2013

4.3 Fiscal - Manutenção - 12.1.20

4.3.1 Configurador Layout Fiscal - Manutenção - 12.1.20

4.3.1.1 1655974 DMANFISDTS-3168 DT SEF_GI Registro 8525

LF0220 - Geração do SEF II

OF0666 - SEF2 PE

Linha de Produto:	Datasul
Segmento:	Manufatura
Módulo:	MLF - Configurador Layout Fiscal
Função:	LF0220 - Geração do SEF II
Situação/ Requisito:	Quando o "indicador de apuração" não está informado no OF0147, o registro 8525 e 8515 não são gerados. A informação existe no OF0674 e deveria puxar deste programa na falta do OF0147.
Solução/ Implementação:	LF0220 alterado para buscar o indicador de apuração do programa OF0674, para gerar os registros 8515 e 8525.
Tickets relacionados:	1655974
Requisito:	DMANFISDTS-3168

4.3.1.2 1676945 DMANFISDTS-3133 DT Chave de Acesso registro 0465 eDoc

LF0221 - Geração eDoc

Linha de Produto:	Datasul.
Segmento:	Manufutra.
Módulo:	MLF - Configurador Layout Fiscal
Função:	LF0221 - Geração eDoc
Situação/ Requisito:	No registro 0465 a chave de acesso do documento referenciado não é gerada de acordo com a chave que consta no CD4035 - documento referenciado, quando há na base documentos com o mesmo número, série e estabelecimento..
Solução/ Implementação:	Foi alterada a geração do arquivo do eDoc para demonstrar no registro 0465 a chave de acesso correspondente ao documento referenciado.
Tickets relacionados:	1676945.
Requisito:	DMANFISDTS-3133.

4.3.1.3 1694595 DMANFISDTS-3150 DT Registro E060 - SEF II

LF0220 - Geração do SEF II

Linha de Produto:	Datasul
Segmento:	Manufatura
Módulo:	MLF - Configurador Layout Fiscal
Função:	LF0220 - Geração do SEF II
Situação/ Requisito:	Ao gerar o arquivo do SEF é gerado um registro E060 para cada informação cadastrada no programa OF0667 (SEF2 PE - Manutenção Redução Z/ICMS), porém deve ser gerado apenas 1 registro E060 para cada combinação de campos chave definida pelo SEFAZ PE.

Solução/Implementação:	Foi alterada a geração do arquivo para que no momento da impressão do registro sejam sumarizados os registros E060 cujo os campos 02 - Modelo, 03 - Número do caixa, 05 - Posição do Contador de Reinício de Operação, 06 - Posição do Contador de Redução Z, 07 - Data documento, 08 - Número do primeiro cupom fiscal, 09 - Número do último cupom fiscal, sejam iguais.
Tickets relacionados:	1694595
Requisito:	DMANFISDTS-3150

4.3.1.4 1727446 DMANFISDTS-3274 DT Nota Fiscal Prestação Serviço Cancelada Registro A100

LF0215 - Geração EFD Contribuições

Linha de Produto:	Datasul.
Segmento:	Manufatura.
Módulo:	MLF - Configurador Layout Fiscal.
Função:	LF0215 - Geração EFD Contribuições
Situação/Requisito:	<p>Na EFD Contribuições, ao gerar a informação no campo 08 (NUM_DOC) do Registro A100 (DOCUMENTO - NOTA FISCAL DE SERVIÇO) será considerado o número de NFS-e caso se trate de uma Nota Fiscal de Serviço Eletrônica. Este é o número efetivo da nota fiscal, retornado pela prefeitura conforme FAQ: DT_Considerar_Numero_Efetivo_NFS-e_no_bloco_A_do_Sped_Contribuicoes¹⁶⁴</p> <p>Porém existem situações em que uma nota fiscal cancelada/não convertida não possui o número de NFs-e, então é utilizado o número original da nota fiscal, neste caso como já existe uma mesma nota com esta mesma numeração NFs-e ocorre duplicidade (Duplicidade de ocorrência da chave IND_EMIT, NUM_DOC, SER, SUB.).</p>
Solução/Implementação:	Foi alterado o programa Gerador de Arquivos SPED PIS/COFINS para que não considere no registro A100 notas fiscais de prestação de serviços eletrônicas canceladas que não foram enviadas à prefeitura.

¹⁶⁴ http://tdn.totvs.com/display/LDT/DT_Considerar_Numero_Efetivo_NFS-e_no_bloco_A_do_Sped_Contribuicoes

Tickets relacionados:	1727446
Requisito:	DMANFISDTS-3274

4.3.1.5 1787588 DMANFISDTS-3262 DT Ato Cotepe 70/2005 Registro B470

LF0200 - Geração do Ato Cotepe 70/2005

Linha de Produto:	Datasul
Segmento:	Manufatura
Módulo:	MLF - Configurador Layout Fiscal
Função:	LF0200 - Geração do Ato Cotepe 70/2005
Situação/Requisito:	Deve gerar o registro B470 (Saldo do ISSQN a Recolher) independente se tiver valores de ISSQN a recolher.
Solução/Implementação:	Foi alterada geração do registro B470, é obrigatório ter um registro B470, independente se tiver valores de ISSQN a recolher.
Tickets relacionados:	1787588
Requisito:	DMANFISDTS-3262

4.3.1.6 1789697 DMANFISDTS-3269 DT e-Doc Registro 0210

LF0221 - Geração do eDoc

Linha de Produto:	Datasul
Segmento:	Manufatura

Módulo:	MLF - Configurador Layout Fiscal
Função:	LF0221 - Geração do eDoc
Situação/ Requisito:	Na geração do arquivo eDoc, no registro 0210, o campo QTD_COMP está sendo gerado com p valor "?" (interroga) quando na Estrutura da engenharia o item está parametrizado como Sobra (quantidade negativa).
Solução/ Implementação:	Programa LF0221 alterado para não listar registro 0210 com quantidade menor ou igual a zero, visto que o objetivo do registro 0210 é demonstrar insumos consumidos na produção do item do registro 0200, logo sobras não devem ser listadas.
Tickets relacionados:	1789697
Requisito:	DMANFISDTS-3269

4.3.1.7 1801423 DMANFISDTS-3280 DT E-Doc - Registro 0210 - Data Final

LF0221 - Geração do E-Doc

Linha de Produto:	Datasul
Segmento:	Manufatura
Módulo:	MLF - Configurador Layout Fiscal
Função:	LF0201 - Geração do E-Doc
Situação/ Requisito:	Está sendo gerado no registro 0210 do E-Doc o campo 07 "Data Final" com a data que consta na estrutura (EN0105 Manutenção Estruturas Item), no entanto a data está maior que a data final de geração do arquivo. Ao validar, é demonstrado o erro "data informada deve ser menor ou igual que a data final do período de referência".
Solução/ Implementação:	Foi alterada a geração do registro 0210 para imprimir a data final do período de referência, quando a data informada na estrutura for maior que a data final do período.

Tickets relacionados:	1801423
Requisito:	DMANFISDTS-3280

4.3.1.8 1816592 DMANFISDTS-3334 DT SPED Fiscal gerando os registros D101/E300 indevidamente

LF0201 - Gerador de Arquivos do Layout

Linha de Produto:	Datasul
Segmento:	Manufatura
Módulo:	MLF - Configurador Layout Fiscal
Função:	LF0201 - Gerador de Arquivos do Layout
Situação/Requisito:	Os registros C101/D101 e E300 são gerados incorretamente quando no documento fiscal não há Difal, porém os campos código IBGE Município destino/origem estão preenchidos.
Solução/Implementação:	Programa LF0201 alterado para não gerar indevidamente os registros C101/D101 e E300, quando os campos código IBGE Município destino/origem estão preenchidos.
Tickets relacionados:	1816592
Requisito:	DMANFISDTS-3334

4.3.1.9 1824634 DMANFISDTS-3348 DT Registro E065

LF0220 - Geração SEF PE

Linha de Produto:	Datasul.
Segmento:	Manufatura.

Módulo:	MLF - Configurador Layout Fiscal.
Função:	LF0220 - Geração SEF PE.
Situação/Requisito:	No registro E065 o campo 03 (VL_BC_ICMS_P) não está sendo gerado com o valor do campo 22 (VL_ST) do registro E060 quando o CFOP é "5405" ou "5656".
Solução/Implementação:	Foi alterada a geração do registro E065 para que quando a CFOP for "5405" ou "5656", o valor a ser gerado no campo 03 seja a informação do campo 22 do registro E060, conforme detalhamento da SEFAZ PE; https://www.sefaz.pe.gov.br/Servicos/SEFII/Aplicativos%20SEFII/Orienta%C3%A7%C3%B5es_Linhas_E060-E065.pdf
Tickets relacionados:	1824634.
Requisito:	DMANFISDTS-3348 ¹⁶⁵ .

4.3.1.10 1856002 DMANFISDTS-3427 DT Ato Cotepe 70/2005 Registro D020 Documento Modelo 67

LF0200 - Geração do Ato Cotepe 70/2005

Linha de Produto:	Datasul
Segmento:	Manufatura
Módulo:	MLF - Configurador Layout Fiscal
Função:	LF0200 - Geração do Ato Cotepe 70/2005
Situação/Requisito:	Documento modelo 67 não é apresentado no registro D020.
Solução/Implementação:	Layout de geração do LF0201 alterado para apresentar documentos modelo 67 no registro D020 e considerar os respectivos valores no Bloco E.
Tickets relacionados:	1856002
Requisito:	DMANFISDTS-3427

¹⁶⁵ <http://jiraproducao.totvs.com.br/browse/DMANFISDTS-3348>

4.3.1.11 1882675 DMANFISDTS-3561 DT Registro 0200 gerado pelo Bloco K com caractere "Ç"

LF0201 - Gerador de Arquivos do Layout

Linha de Produto:	Datasul
Segmento:	Manufatura
Módulo:	MLF - Configurador Layout Fiscal
Função:	LF0201 - Gerador de Arquivos do Layout - SPED Fiscal
Situação/ Requisito:	Ao gerar o registro 0200 de um item com o caractere "Ç" oriundo dos registros do Bloco K, com item fictício marcado e pelo processo de geração do LF0228 (não digitado), o caractere "Ç" não está sendo convertido para "C", causando erros no validador.
Solução/ Implementação:	Foi alterado o programa para gerar o registro 0200 para converter o caractere "Ç" para "C" também quando as informações foram geradas a partir dos registros do Bloco K (LF0228).
Tickets relacionados:	1882675
Requisito:	DMANFISDTS-3561

4.3.1.12 1905190 DMANFISDTS-3483 DT Registro B430 Ato Cotepe DF

LF0202 - Extrator das informações EMS

Linha de Produto:	Datasul
Segmento:	Manufatura
Módulo:	MLF - Configurador Layout Fiscal
Função:	LF0202 - Extrator das informações EMS

Situação/Requisito:	O registro B430 do Ato Cotepe DF está sendo totalizado incorretamente quando há notas fiscais de serviço conjugadas, isto ocorre pois na extração dos dados no programa LF0202 está sendo populado o campo do CFPS da tabela Documento mesmo para notas fiscais que não são de serviço.
Solução/Implementação:	Foi alterada a extração dos dados para gerar o CFPS apenas quando se tratar de uma nota fiscal de serviço, desta forma a totalização do registro B430 é gerada corretamente.
Tickets relacionados:	1905190
Requisito:	DMANFISDTS-3483

4.3.1.13 1992806 DMANFISDTS-3688 DT Item do Bloco K

LF0201 - Gerador de Arquivos do Layout

Linha de Produto:	Datasul
Segmento:	Manufatura
Módulo:	MLF - Configurador Layout Fiscal
Função:	LF0201 - Gerador de Arquivos do Layout
Situação/Requisito:	Quando o código de um item possui o caracter "_" (underline) e a opção de Item Fictício está marcada no OF0301, o registro 0200 é gerado como se fosse um item fictício.
Solução/Implementação:	Alterado o programa para que gere as informações corretamente no registro 0200, independente dos caracteres utilizados no código do item.
Tickets relacionados:	1992806
Requisito:	DMANFISDTS-3688

4.3.1.14 2023557 DMANFISDTS-3635 DT Registro C100/C170 Nota Fiscal de serviço com itens de rateio

LF0202 - Extrator das informações EMS

Linha de Produto:	Datasul.
Segmento:	Manufatura.
Módulo:	MLF - Configurador Layout Fiscal.
Função:	LF0202 - Extrator das informações EMS.
Situação/Requisito:	Nota fiscal de serviço com itens de rateio não apresenta o valor de mercadoria e quantidade de forma correta nos registros C100/C170.
Solução/Implementação:	O programa de extração foi alterado para que ao extrair as informações de uma nota fiscal de serviço (entrada) com item de rateio, apresente a quantidade do item e os valores de mercadoria corretos nos registros C100/C170.
Tickets relacionados:	2023557.
Requisito:	DMANFISDTS-3635.

4.3.1.15 2095197 DMANFISDTS-3729 DT Registro 0200 e H030 SEFII

LF0220 - Gerador Arquivo Fiscal SEF II

Linha de Produto:	Datasul
Segmento:	Manufatura
Módulo:	MLF - Configurador Layout Fiscal
Função:	LF0220 - Gerador Arquivo Fiscal SEFII

Situação/ Requisito:	Quando realizado a geração do registro H030 no SEF II para itens de terceiros é utilizado o código do item gravado no estoque (tabela saldo-terc). Caso na tabela o código do item esteja com letras minúsculas e na tabela item (utilizada para o registro 0200) o código esteja com letras maiúsculas é demonstrado inconsistências na validação do arquivo.
Solução/ Implementação :	Foi alterada a geração do arquivo para que os registros "0200" e "H030" imprimam o campo código do item em maiúsculo.
Tickets relacionados:	2095197
Requisito:	DMANFISDTS-3729

4.3.1.16 2162097 DMANFISDTS-3858 DT Registro B440

LF0201 - Gerador de arquivos do layout.

Linha de Produto:	Datasul
Segmento:	Manufatura
Módulo:	MLF - Configurador layout Fiscal
Função:	LF0201 - Gerador de arquivos do layout
Situação/ Requisito:	No arquivo do Ato Cotepe DF está sendo gerado o registro B440 para documentos cancelados, no entanto o registro 0150 não está sendo gerado, causando erros de validação.
Solução/ Implementação:	Alterada a geração do registro B440 para não gerar o registro quando o documento estiver cancelado.
Tickets relacionados:	2162097
Requisito:	DMANFISDTS-3858

4.3.1.17 2176694 DMANFISDTS-3867 DT Registro E531 SPED Fiscal

LF0201 - Gerador de Arquivos do Layout

Linha de Produto:	Datasul
Segmento:	Manufatura
Módulo:	MLF - Configurador Layout Fiscal
Função:	LF0201 - Gerador de Arquivos do Layout
Situação/ Requisito:	O registro E531 não está sendo gerado no arquivo do SPED Fiscal.
Solução/ Implementação :	Programa LF0200 alterado para gerar corretamente o registro E531. *Necessário importar layout 12 no programa LF0301
Tickets relacionados:	2176694
Requisito:	DMANFISDTS-3867

4.3.1.18 2254701 DMANFISDTS-4008 DT Campos 24-COD_MUN_ORIG e 25-COD_MUN_DEST para Documentos Cancelados

LF0201 - Gerador de Arquivos do Layout

Linha de Produto:	Datasul
Segmento:	Manufatura
Módulo:	MLF - Configurador Layout Fiscal
Função:	LF0201 - Gerador de Arquivos do Layout

Situação/ Requisito:	Está sendo gerado a informação nos campos 24 (COD_MUN_ORIG) e 25 (COD_MUN_DEST) do registro D100 no arquivo da EFD ICMS/IPI, quando se tratar de documento cancelado.
Solução/ Implementação :	Alterado para não gerar informação nos campos 24 (COD_MUN_ORIG) e 25 (COD_MUN_DEST) do registro D100 no arquivo da EFD ICMS/IPI quando o documento estiver cancelado.
Tickets relacionados:	2254701
Requisito:	DMANFISDTS-4008

4.3.1.19 2255887 DMANFISDTS-4000 DT Registro G140 - Sequência do Item gerado como zero

LF0201 - Gerador de Arquivos do Layout

Linha de Produto:	Datasul
Segmento:	Manufatura
Módulo:	MLF - Configurador Layout Fiscal
Função:	LF0201 - Gerador de Arquivos do Layout
Situação/ Requisito:	Ao gerar informações na tabela dwf-ciap-docto-item manualmente pelo programa LF0203, a sequência destes itens não vem correta no registro G140 do SPED Fiscal.
Solução/ Implementação :	Programa LF0201 alterado para gerar corretamente a sequência dos itens no registro G140.
Tickets relacionados:	2255887
Requisito:	DMANFISDTS-4000

4.3.1.20 2265561 DMANFISDTS-4036 DT Erro Oracle Geração SPED Fiscal

LF0201 - Gerador de Arquivos do Layout

Linha de Produto:	Datasul
Segmento:	Manufatura
Módulo:	MLF - Configurador Layout Fiscal
Função:	LF0201 - Gerador de Arquivos do Layout - SPED Fiscal
Situação/ Requisito:	Ao gerar o arquivo para o SPED FISCAL é apresentado o erro no arquivo LF0201.tmp "Item MLF already exists with "CODIGO_DO_ITEM" DD/MM/AA. (132)" em ambiente Oracle.
Solução/ Implementação:	Foi alterado o programa para não apresentar a mensagem "Item MLF already exists with "CODIGO_DO_ITEM" DD/MM/AA. (132)" e gerar corretamente o arquivo para o SPED FISCAL.
Tickets relacionados:	2265561
Requisito:	DMANFISDTS-4036

4.3.1.21 2274984 DMANFISDTS-4046 DT Elimina Informações MLF

SPLF007 - Elimina Informações MLF

Linha de Produto:	Datasul.
Segmento:	Manufatura.
Módulo:	MLF - Configurador Layout Fiscal.
Função:	SPLF007 - Elimina Informações MLF.

Situação/ Requisito:	Quando selecionado a opção “Elimina Documento MLF”, os registros da tabela “Registro Exportação DWF” não são eliminados no processo.
Solução/ Implementação :	O programa foi alterado para eliminar os registros corretamente conforme documento/ período informado em tela.
Tickets relacionados:	2274984
Requisito:	DMANFISDTS-4046

4.3.2 Obrigações Fiscais - Manutenção - 12.1.20

4.3.2.1 1485077 DMANFISDTS-3535 DT Busca item incorreto na geração do ajuste do diferencial de alíquota

OF0313P - Geração Ajustes de Apuração e Documentos de Ajuste

Linha de Produto:	Datasul.
Segmento:	Manufatura.
Módulo:	MOF - Obrigações Fiscais.
Função:	OF0313P - Geração Ajustes de Apuração e Documentos de Ajuste.
Situação/ Requisito:	Ao ser executado o programa OF0313P para a geração do ajuste de diferencial de alíquota, está sendo realizada a busca incorreta dos valores no recebimento, gravando todos os itens com o mesmo valor.
Solução/ Implementação:	O programa OF0313P foi alterado para buscar as informações do item correto, baseado na sequência no recebimento.
Tickets relacionados:	1485077
Requisito:	DMANFISDTS-3535

4.3.2.2 1637367 DMANFISDTS-3089 DT INOVAR-AUTO Cálculo da parcela dedutível travando

OF0963 - INOVAR-AUTO Fornecedores

Linha de Produto:	Datasul.
Segmento:	Manufatura.
Módulo:	MOF - Obrigações Fiscais.
Função:	OF0963 - INOVAR-AUTO Fornecedores
Situação/ Requisito:	Ao gerar o cálculo da parcela dedutível pelo programa OF0963, caso o programa precise alternar entre geração de estrutura por ordem de produção e engenharia, o mesmo entra em recursividade infinita.
Solução/ Implementação:	Programa OF0963 alterado para realizar o cálculo sem entrar em recursividade infinita ao realizar o cálculo que alterna entre ordem de produção e engenharia.
Tickets relacionados:	1637367
Requisito:	DMANFISDTS-3089

4.3.2.3 1654835 DMANFISDTS-3275 DT Programa não importa a planilha pelo Libre Office

OF1495 - Manutenção do Tipo do Item

Linha de Produto:	Datasul.
Segmento:	Manufatura.
Módulo:	MOF - Obrigações Fiscais.

Função:	OF1495 - Manutenção do Tipo do Item
Situação/ Requisito:	Programa não realiza importação da planilha quando utilizada a ferramenta libre-office.
Solução/ Implementação:	O programa foi alterado para importar a planilha independente da ferramenta utilizada, LibreOffice ou MS Office.
Tickets relacionados:	1654835
Requisito:	DMANFISDTS-3275

4.3.2.4 1732068 DMANFISDTS-3176 DT Baixa performance Relacionamento CAT158

OF0172 - Relac. NF Saída X NF Entrada CAT158

Linha de Produto:	Datasul.
Segmento:	Manufatura.
Módulo:	MOF - Obrigações Fiscais.
Função:	OF0172 - Relac. NF Saída x NF Entrada CAT158
Situação/Requisito:	Ao executar o programa para um período pequeno de processamento, o mesmo apresenta baixa performance.
Solução/Implementação:	O programa foi alterado para melhorar a performance.
Tickets relacionados:	1732068.
Requisito:	DMANFISDTS-3176.

4.3.2.5 1761619 DMANFISDTS-3260 DT Consulta Doc Fiscal não apresenta dados do campo Val ICMS Subst Entrada

OF0311 - Consulta Documentos Fiscais

Linha de Produto:	Datasul.
Segmento:	Manufatura.
Módulo:	MOF - Obrigações Fiscais.
Função:	OF0311 Consulta Documentos Fiscais.
Situação/Requisito:	O programa OF0311 não reflete as informações inseridas no campo Val ICMS Subst Entrada do programa OF0305.
Solução/Implementação:	O programa foi alterado para exibir o valor no campo Val ICMS Subst Entrada conforme valor inserido no programa OF0305.
Tickets relacionados:	1761619.
Requisito:	DMANFISDTS-3260.

4.3.2.6 1768417 DMANFISDTS-3226 DT CAT158 Considerar QTD Estoque no Cálculo dos Valores Unitários

OF0172 - Relac. NF Saída X NF Entrada CAT158

Linha de Produto:	Datasul.
Segmento:	Manufatura.
Módulo:	MOF - Obrigações Fiscais.
Função:	OF0172 - Relac. NF Saída x NF Entrada CAT158

Situação/ Requisito:	Ao gerar a planilha para conferência do programa OF0173, os cálculos dos valores unitários do ICMS e ICMS-ST estão sendo considerados com base na quantidade da nota (Qtde Emitente) ao invés da quantidade do estoque (Nossa Qtde).
Solução/ Implementação:	Realizado ajuste no programa OF0172 realizar o cálculo dos valores unitários de ICMS e ICMS-ST com base na quantidade do estoque (Noss Qtde) ao invés da quantidade na NF (Qtde Emitente).
Tickets relacionados:	1768417
Requisito:	DMANFISDTS-3226

4.3.2.7 1785632 DMANFISDTS-3295 DT Campo Chave Habilitado na Movimentação Documentos Fiscais

OF0305 - Manutenção Documentos Fiscais

Linha de Produto:	Datasul.
Segmento:	Manufatura.
Módulo:	MOF - Obrigações Fiscais.
Função:	OF0305 Manutenção Documentos Fiscais.
Situação/ Requisito:	No lançamento de notas fiscais de entrada cuja natureza de operação está com o Modelo Eletrônico '55'(CD0606) e o fornecedor “Não emite documento eletrônico” no programa CD0401, o campo “chave de acesso” está sendo habilitado para digitação.
Solução/ Implementação:	Alterado o programa Movimentação Documentos Fiscais para verificar o parâmetro “Não emite documento eletrônico” do programa Manutenção de Fornecedores para habilitar o campo “Chave de Acesso”. Caso não esteja marcado, o campo ficará desabilitado.
Tickets relacionados:	1785632.
Requisito:	DMANFISDTS-3295.

4.3.2.8 1818710 DMANFISDTS-3346 DT Data Final não é carregada automaticamente no Registro de Apuração IPI

OF0721 - Registro Apuração IPI

Linha de Produto:	Datasul.
Segmento:	Manufatura.
Módulo:	MOF - Obrigações Fiscais.
Função:	OF0721 - Registro Apuração IPI.
Situação/Requisito:	Ao emitir o registro apuração IPI no campo "Data de emissão" a data fim não é atualizada. Ao sair e entrar no programa novamente, o campo data fim fica em branco, preenchendo somente a data inicio..
Solução/Implementação:	Foi alterado o programa para carregar a data fim conforme a data de inicio informada.
Tickets relacionados:	1818710 .
Requisito:	DMANFISDTS-3346.

4.3.2.9 1820294 DMANFISDTS-3363 DT Movimentação Documento Fiscal aba COMEX Registro 1100

OF0305 - Manutenção Documentos Fiscais

Linha de Produto:	Datasul.
Segmento:	Manufatura.
Módulo:	MOF - Obrigações Fiscais.

Função:	OF0305 - Manutenção Documentos Fiscais.
Situação/Requisito:	Ao eliminar um registro na aba COMEX do programa OF0305 sem clicar no botão OK e incluir um novo registro e salvar. Ao realizar a extração através do programa LF0202, o registro Registro 1100(Registro Exportação DWF) não é criado.
Solução/Implementação:	O programa foi alterado para que ao incluir um registro na aba COMEX, eliminar sem clicar no botão OK e incluir novamente, não impacte na geração do Registro 1100 “Registro Exportação DWF”.
Tickets relacionados:	1820294.
Requisito:	DMANFISDTS-3363.

4.3.2.10 1843997 DMANFISDTS-3391 DT Registro de Entradas Indústria - Diferencial de Alíquota coluna observações

OF0520 - Registro Entradas - Indústria

Linha de Produto:	Datasul
Segmento:	Manufatura
Módulo:	MOF - Obrigações Fiscais
Função:	OF0520 - Registro Entradas - Indústria
Situação/Requisito:	Ao executar o programa OF0520 com a opção "Imprime separadores" desmarcada, não é demonstrado o diferencial de alíquota por documento na coluna Observações.
Solução/Implementação:	O programa OF0520 foi alterado para demonstrar corretamente o diferencial de alíquota de cada documento na coluna Observações.
Tickets relacionados:	1843997
Requisito:	DMANFISDTS-3391

4.3.2.11 1856045 DMANFISDTS-3442 DT DUE(Declaração Única de Exportação) e o campo Registo Exportação em branco.

OF0305 - Manutenção Documentos Fiscais

Linha de Produto:	Datasul.
Segmento:	Manufatura.
Módulo:	MOF - Obrigações Fiscais.
Função:	OF0305 - Manutenção Documentos Fiscais.
Situação/Requisito:	Não é permitido gravar as informações inseridas na aba COMEX quando a natureza de exportação está como DUE(Declaração Única de Exportação) e o campo Registo Exportação em branco.
Solução/Implementação:	O programa foi alterado para que ao ser realizado a inclusão de um registro com a natureza de exportação DUE (Declaração Unica de Exportação) seja permitido que o campo "Registro Exportação" esteja vazio.
Tickets relacionados:	1856045.
Requisito:	DMANFISDTS-3442.

4.3.2.12 1900673 DMANFISDTS-3489 DT DIME SC - Quadro 48 Código Atividade

OF0320 - Apuração ICMS-SC

Linha de Produto:	Datasul
Segmento:	Manufatura
Módulo:	MOF - Obrigações Fiscais
Função:	OF0320 - Apuração ICMS-SC

Situação/ Requisito:	Há códigos de atividade que não estão aparecendo na lista do programa OF0320x1 (Botão Quadro 48 – OF0320), impossibilitando o cadastro manual das informações dos municípios no browser.
Solução/ Implementação:	Foram incluídos os códigos de atividade, listados abaixo, na lista apresentada no campo Cód (Atividade) do programa OF0320x1 (Botão Quadro 48 - OF0320): 503 - Autorizando que o estabelecimento gerador de energia elétrica possua inscrição única englobando várias PCHs; 504 - Para as saídas das partes e peças de um todo; 505 - Para a transmissão da propriedade do produto final; 506 - Autorizando que o estabelecimento trading registre as operações com importação por conta e ordem de terceiros nos CFOP 1949, 2949, 3949, 5949 ou 6949;
Tickets relacionados :	1900673
Requisito:	DMANFISDTS-3489

4.3.2.13 1959747 DMANFISDTS-3591 DT DIA-AM - Tag numItemNFe gerada incorretamente

OF0331 - Geração Declaração Mensal - SEFAZ-AM

Linha de Produto:	Datasul.
Segmento:	Manufatura.
Módulo:	MOF - Obrigações Fiscais.
Função:	OF0331 - Geração Declaração Mensal - SEFAZ-AM
Situação/ Requisito:	Ao gerar o XML da Declaração Mensal DIA-AM, a sequência dos itens não é gerada de acordo com a sequência da nota fiscal, a mesma é iniciada em um (1) e incrementada de um (1) em um (1).
Solução/ Implementação:	Foi alterado o programa para que no momento de gerar o XML gere as sequências dos itens conforme a nota fiscal.
Tickets relacionados:	1959747

Requisito:	DMANFISDTS-3591
-------------------	-----------------

4.3.2.14 1989419 DMANFISDTS-3619 DT Exportação de Documentos - Inconsistência Progress 5890

SPOF003 - Exportação de Documentos

Linha de Produto:	Datasul
Segmento:	Manufatura
Módulo:	MOF - Obrigações Fiscais
Função:	SPOF003 - Exportação de Documentos
Situação/Requisito:	Ao realizar a exportação dos dados para Excel através do programa SPOF003, ocorre a inconsistência progress número 5890. A divergência ocorre apenas na versão do Microsoft Office 2003.
Solução/Implementação:	O programa foi alterado para que a inconsistência progress número 5890 não seja apresentado no momento da exportação das informações.
Tickets relacionados:	198419
Requisito:	DMANFISDTS-3619

4.3.2.15 2054728 DMANFISDTS-3666 DT Campo Ato Concessório com formato incorreto

CD4035 - Informações Adicionais da Nota Fiscal

Linha de Produto:	Datasul.
Segmento:	Manufatura.
Módulo:	MOF - Obrigações Fiscais.
Função:	CD4035 - Informações Adicionais da Nota Fiscal.
Situação/Requisito:	Ao incluir a informação no campo Ato concessório, o sistema não permite informar 20 caracteres.
Solução/Implementação:	O programa CD4035 foi alterado para que permita informar até 20 caracteres no campo ato concessório, conforme legislação vigente.
Tickets relacionados:	2054728.
Requisito:	DMANFISDTS-3666.

4.3.2.16 2114437 DMANFISDTS-3793 DT Dime Quadro 14 (registro 35) - geração incorreta

OF0321 - Geração Arq Magnético DIME SC

Linha de Produto :	Datasul
Segmento:	Manufatura
Módulo:	MOF - Obrigações Fiscais

Função:	OF0305 - Geração Arq Magnético DIME SC
Situação/ Requisito:	Ocorre erro na validação da Dime para estabelecimento com apuração consolidada, onde para o estabelecimento consolidado é gerado o item 040 e o item 199 zerados, mesmo o estabelecimento não possuindo créditos presumidos para declarar no quadro 14 (registro 35). Este quadro deverá ser gerado apenas para estabelecimentos que possuem créditos presumidos a declarar, se o estabelecimento é consolidado, mas não possui valores para a geração do quadro 14 (registro 35), os registros deste quadro não devem ser gerados, mesmo que zerados.
Solução / Implementação:	O programa foi alterado para não gerar os itens do quadro 14 (registro 35) quando o estabelecimento consolidado não possuir valores de créditos presumidos a declarar.
Tickets relacionados:	2114437
Requisito:	DMANFISDTS-3793

4.3.2.17 2120790 DMANFISDTS-3746 DT Manutenção Doc Fiscal Tipo CT-e Inválido ou em Branco

OF0305 - Manutenção Documentos Fiscais

Linha de Produto:	Datasul
Segmento:	Manufatura
Módulo:	MOF - Obrigações Fiscais
Função:	OF0305 - Manutenção Documentos Fiscais
Situação/ Requisito:	Ocorre validação 53530 - Tipo CT-e inválido nos lançamentos de conhecimento de frete eletrônico com natureza de saída com modelo 57/67, mesmo que seja selecionada uma das opções no campo Tipo CT-e no OF0305A.

Solução/ Implementação:	O programa foi alterado para validar corretamente quando há Tipo CT-e selecionado.
Tickets relacionados:	2120790
Requisito:	DMANFISDTS-3746

4.3.2.18 2193756 DMANFISDTS-3933 DT Campo Porta Integração Web Service

CD0101 - Atualização Parâmetro Global

Linha de Produto:	Datasul.
Segmento:	Manufatura.
Módulo:	MOF - Obrigações Fiscais.
Função:	CD0101 - Atualização Parâmetro Global.
Situação/ Requisito:	O campo “Porta” na Integração Web Service – TAF, pasta “Intgr II” aceita apenas 4 dígitos, sendo que a “Porta” aceita até 5 dígitos.
Solução/ Implementação:	O campo foi alterado para aceitar 5 dígitos no campo “Porta”.
Tickets relacionados:	2193756.
Requisito:	DMANFISDTS-3933.

4.3.2.19 2253609 DMANFISDTS-3941 DT campo Sit. Trib. Conv 57/95 com zero na frente

OF0147 - Manutenção Itens x Estab Obrigações Fisc

Linha de Produto:	Datasul
Segmento:	Manufatura
Módulo:	MOF - Obrigações Fiscais
Função:	OF0147 - Manutenção Itens x Estab Obrigações Fisc
Situação/Requisito:	O programa OF0147 não permite informar "0" na primeira posição do campo "Sit. Trib. Conv 57/95" (Código de Origem do CST).
Solução/Implementação:	O campo foi alterado para manter o formato numérico de 3 dígitos, permitindo, assim, informar "0" na primeira posição do código CST.
Tickets relacionados:	2253609
Requisito:	DMANFISDTS-3941

4.3.3 Recuperação de Impostos - Manutenção - 12.1.20

4.3.3.1 1515093 DMANFISDTS-2885 DT F130: Base de cálculo do crédito Pis/Cofins

LF0906 - Extração SPED PIS/COFINS

Linha de Produto:	Datasul
Segmento:	Manufatura
Módulo	MRI – Recuperação de Impostos

Função:	LF0906 - Extração SPED PIS/COFINS
Situação/ Requisito:	Situação 1: LF0906 não gera corretamente a base de cálculo do PIS/COFINS quando o bem possuir movimento de venda, transferência, baixa por perda, devolução, inutilização ou exaustão. Situação 2: F130 com diferença no arredondamento de centavos ao realizar o cálculo para chegar na base de cálculo do PIS/COFINS.
Solução/ Implementação:	Solução 1 e 2: Foi alterado o programa LF0906 para gerar corretamente a base de crédito PIS/COFINS, ao realizar a extração das informações para o registro F130.
Tickets relacionados:	1515093
Requisito:	DMANFISDTS-2885

4.3.3.2 1807485 DMANFISDTS-3294 DT Contabilização Impostos - Unidade de Negócio

RI0412 - Contabilização Impostos

Linha de Produto:	Datasul
Segmento:	Manufatura
Módulo	MRI – Recuperação de Impostos
Função:	RI0412 - Contabilização Impostos
Situação/ Requisito:	Ao realizar a contabilização, não é preenchida a Unidade de Negócio dos bens com origem recebimento, manutenção ou produção, para estabelecimentos que possuem Unidade de Negócio parametrizada no RI0112 e com a opção "Controla Crédito Pelo Pai (Bem Principal)" desmarcada.
Solução/ Implementação:	Programa RI0412 alterado para preencher corretamente a Unidade de Negócio, para bens com origem recebimento, manutenção ou produção, quando a opção "Controla Crédito Pelo Pai (Bem Principal)" está desmarcada no RI0112.

Tickets relacionados:	1807485
Requisito:	DMANFISDTS-3294

4.4 Logística - Manutenção - 12.1.20

4.4.1 Frete Embarcador - Manutenção - 12.1.20

4.4.1.1 Controle de Fretes - Manutenção - 12.1.20

1441516 DLOGGFE-3902 DT Erro Progress no Zoom do Programa CDF005 BRA

CDF005 - Cadastro de Exceção PIS/COFINS Frete

Linha de Produto:	Datasul
Segmento:	Supply Chain - Logística
Módulo:	SIGAGFE
Função:	CDF005 - Cadastro de Exceção PIS/COFINS Frete
Situação/Requisito:	No programa Cadastro de Exceção PIS/COFINS Frete (CDF005) , ao clicar no zoom da tela principal, quando movimentado o cursor para as linhas finais do browser ocorre a inconsistência: "GET FIRST/LAST not allowed on indexed-reposition query brCreditoPISCOFINS while it is being browsed (3157)".
Solução/Implementação:	Foram efetuadas alterações no programa para que não ocorra mais a inconsistência reportada.
Tickets relacionados:	1441516

Requisito:	DLOGGFE-3902
-------------------	--------------

1719410 DLOGGFE-3475 DT Simulação de Frete Não Funciona no PD4050 BRA

CDF003A - SIMULAÇÃO DE FRETES NO PEDIDO DE VENDAS

Linha de Produto:	Datasul
Segmento:	Supply Chain - Logística
Módulo:	SIGAGFE
Função:	CDF003A - Simular Frete
Situação/Requisito:	No programa Simular Cálculo do Frete (PD4050) , a simulação de frete não retorna os valores. É apresentada a mensagem: "17006- Dados utilizados na Simulação são inválidos". A simulação com o mesmo pedido no programa Implantação Pedidos (PD4000) , retorna valores normalmente do SIGAGFE.
Solução/Implementação:	Foram efetuadas alterações no programa para ter o mesmo comportamento, tanto quando executado pelo programa Implantação Pedidos (PD4000) , quanto pelo programa Simular Cálculo do Frete (PD4050) .
Tickets relacionados:	1719410
Requisito:	DLOGGFE-3475

1767197 DLOGGFE-3543 DT PD1001 Problema ao Acessar CD0435 BRA

CD0435 - INFORMAÇÕES DOS TRECHOS DE TRANSPORTE

Linha de Produto:	Datasul
Segmento:	Supply Chain - Logística
Módulo:	SIGAGFE

Função:	PD1001 - Consulta de pedidos de venda CD0435 - Trechos de transporte / redespachos
Situação/ Requisito:	No programa Pedidos de Venda (PD1001) , pasta Ent , ao clicar no botão Redespachantes , na tela apresentada CD0435 , o campo Pago fica como "Não", mesmo com Cidade CIF informada.
Solução/ Implementação:	Foi alterado o programa CDAPI677 , para considerar o preenchimento do campo Cidade CIF , ao chamar o programa CD0435 (botão Redespachantes do programa Pedidos de Venda PD1001), para apresentar se o primeiro trecho é pago pelo embarcador.
Tickets relacionados:	1767197
Requisito:	DLOGGFE-3543

1931372 DLOGGFE-3814 DT Retirar do Menu Rotinas do Módulo TMS Legado BRA

RETIRAR DO MENU ROTINAS INEXISTENTES DO MÓDULO TMS LEGADO

Linha de Produto:	Datasul
Segmento:	Supply Chain - Logística
Módulo:	TMS Embarcador 4.01b - Legado

Função:	GT0109 - Manutenção Cadastros Relacionados Brokers GT0103 - Manutenção Cadastros Relacionados Negociação com GT0103 GT0703 - Consulta Notas Fiscais Transportes GT0418 - Tarefas Simular Fretes Notas Fiscais Transportes TR0105 - Manutenção Cadastros Relacionados Pedágio TR0103 - Manutenção Cadastros Relacionados Cidades TR0104 - Manutenção Cadastros Relacionados Distância entre Cidades TR0108 - Manutenção Cadastros Relacionados Grupos de Veículos TR0106 - Manutenção Cadastros Relacionados Motoristas TR0107 - Manutenção Cadastros Relacionados Tipos de Veículos TR0406 - Manutenção Gerais Sincronização Cadastros TR0109 - Manutenção Cadastros Relacionados Veículos TR0301 - Manutenção Linha Transportes TR0102 - Manutenção Regiões Transportes CG0303 - Manutenção Cadastros Relacionados Rota Coleta/Entrega DC0432 - Tarefas Simula Cálculo de Fretes VF0304 - Manutenção Cadastros Relacionados Produtos Tabela de Frete VF0306 - Manutenção Cadastros Relacionados Representantes VF0303 - Manutenção Cadastros Relacionados Tipos de Produtos
Situação/ Requisito:	No menu do Totvs 12 são apresentados os programas listados acima, que pertencem ao TMS Embarcador, legado do EMS Datasul 2.06b.
Solução/ Implementação :	No Totvs 11/12, o TMS Embarcador 4.01b foi descontinuado, portanto os programas referentes a este módulo foram excluídos do menu.
Tickets relacionados:	1931372
Requisito:	DLOGGFE-3814

1988631 DLOGGFE-3883 DT Correção Erro Tab-generica não Disponível na Execução do CD0433 BRA

CORREÇÃO ERRO "TAB-GENERICA NÃO DISPONÍVEL" NA EXECUÇÃO DO CD0433

Linha de Produto:	Datasul
Segmento:	Supply Chain - Logística
Módulo:	SIGAGFE
Função:	CD0433 - Monitor de Integração SIGAGFE X ERP

Situação/Requisito:	Ao executar o programa Monitor de Integração GFE (CD0433) , ocorre a inconsistência "Tab-generica não Disponível" e o programa fica travado.
Solução/Implementação:	Foram efetuadas alterações para não ocorrer a inconsistência e para que os registros sejam processados corretamente, sem travar a execução do programa.
Tickets relacionados:	1988631
Requisito:	DLOGGFE-3883

2045563 DLOGGFE2-2161 DT Erro Inclusão Provisão - 1628 Situação de Movimentação do Módulo Não Está Habilitada BRA

CD0433 - INTEGRAÇÃO DE FATURA DE FRETES

Linha de Produto:	Datasul
Segmento:	Supply Chain - Logística
Módulo:	SIGAGFE
Função:	CD0433 - Monitor de Integração SIGAGFE X ERP
Situação/Requisito:	<p>No momento de realizar o procedimento de desatualização de uma determinada fatura, o sistema está retornando a mensagem de inconsistência:</p> <p>ERRO INCLUSÃO PROVISÃO - 1628 - SITUAÇÃO DE MOVIMENTAÇÃO DO MÓDULO NÃO ESTÁ HABILITADA.</p> <p>Esta inconsistência ocorre quando pré-fatura foi integrada com o financeiro Datasul em um período anterior ao da entrada e integração da fatura de fretes com o financeiro e este período foi congelado.</p> <p>No momento da desatualização da fatura de frete, é realizada a tentativa de criação de nova parcela da provisão no período que já está congelado/desabilitado, ocasionando a mensagem de inconsistência.</p>
Solução/Implementação:	<p>No programa de integração da fatura de fretes com o financeiro Datasul, na função de desatualização, será verificado se a data de transação da pré-fatura que provisionou a fatura em questão está em período congelado no financeiro.</p> <p>Em caso afirmativo, a nova parcela da provisão será inserida com a data da transação da fatura de fretes.</p>

Tickets relacionados:	2045563
Requisito:	DLOGGFE2-2161

2237799 DLOGGFE2-2591 DT Integração Dados Complementares de Cidades BRA

CD0433 - INTEGRAÇÃO DE DOCUMENTOS DE FRETE

Linha de Produto:	Datasul
Segmento:	Supply Chain - Logística
Módulo:	SIGAGFE
Função:	CD0433 - Monitor de integração Datasul X SIGAGFE
Situação / Requisito:	Alguns clientes que utilizavam o TMS Datasul optaram para que, na migração, o código que tinham no TMS fosse mantido e os cadastros de cidade ficaram com um código diferente da informação que consta no Código IBGE do CD0330. Esta situação está impactando na geração do SPED referente ao ATO COTEPE 48/2017, visto que na integração o GFE envia o código da cidade na GU7 e grava a informação em OF, sem validar que este código é um Código IBGE válido no CD0330.
Solução/ Implementação:	Corrigido o programa para receber do GFE o nome e estado das cidades origem e destino, dessa forma é possível fazer a busca do código IBGE no cadastro CD0330. ** Para o correto funcionamento desta integração é necessário atualizar o programa do Protheus liberado em: https://suporte.totvs.com/portal/p/10098/download?e=672513
Tickets relacionados:	2237799
Requisito:	DLOGGFE2-2591

2308530 DLOGGFE2-2561 DT Erro Base ICMS na Integração Fiscal por Regime de Competência BRA

CD0433 - INTEGRAÇÃO DE DOCUMENTOS DE FRETE COM O FISCAL POR REGIME DE COMPETÊNCIA

Linha de Produto:	Datasul
Segmento:	Supply Chain - Logística
Módulo:	SIGAGFE
Função:	CD0433 - Monitor de integração Datasul X SIGAGFE
Situação/ Requisito:	Ao integrar o Fiscal pelo Regime de Competência e a Tributação do ICMS for Reduzida, a Base do ICMS no Recebimento fica incorreta, com o valor total do Documento. Esta situação impacta ao integrar o registro no Fiscal, pois a base é enviada incorretamente.
Solução/ Implementação:	Corrigido o programa de integração para que a base do ICMS seja gerada corretamente ao integrar com o Fiscal, pelo Regime de Competência, um documento de frete com a Tributação de ICMS igual a '5-Reduzida'.
Tickets relacionados:	2308530
Requisito:	DLOGGFE2-2561

2337266 DLOGGFE-4252 DT Correção no Lock Tab-Generica Integração Nota Fiscal BRA

CORREÇÃO NO LOCK DA TAB-GENÉRICA NA INTEGRAÇÃO DA NOTA FISCAL

Linha de Produto:	Datasul
Segmento:	Supply Chain - Logística
Módulo:	SIGAGFE
Função:	CD9125 - Carga de Dados SIGAGFE

Situação/ Requisito:	Ao realizar a integração da nota fiscal pelo CD9125 e ao mesmo momento estiver executando a alteração de algum parâmetro pelo programa Parâmetros Integração - EMS x GFE (CD0089) , é apresentada mensagem informando que a tab-generica está em lock.
Solução/ Implementação:	Alterado o programa para que não mantenha a tab-generica em lock, visto que este programa não realiza nenhuma alteração nela.
Tickets relacionados:	2337266
Requisito:	DLOGGFE-4252

2367837 DLOGGFE2-2732 DT Integração UF Destino Transporte BRA

CD0433 - INTEGRAÇÃO DE DOCUMENTOS DE FRETE COM O FISCAL POR REGIME DE COMPETÊNCIA

Linha de Produto:	Datasul
Segmento:	Supply Chain - Logística
Módulo:	SIGAGFE
Função:	CD0433 - Monitor de integração Datasul X SIGAGFE
Situação/ Requisito:	Ao integrar um Documento de Frete de venda com o Fiscal, mas usando o regime de competência, o sistema está gerando um documento no OF0311 com a UF de origem/destino da GIA da Transportadora e não do remetente ou destinatário.
Solução/ Implementação:	Corrigido o programa de integração para que a UF seja corretamente gravada em OF.
Tickets relacionados:	2367837
Requisito:	DLOGGFE2-2732

DLOGGFE2-1842 DT Tributação ISS e IPI no Regime de Competência para Simples Nacional BRA

CD0433 - NÃO GRAVA CORRETAMENTE A INFORMAÇÃO DE CÓDIGO DE TRIBUTAÇÃO DE IPI E ISS

Linha de Produto:	Datasul
Segmento:	Supply Chain - Logística
Módulo:	SIGAGFE
Função:	CD0433 - Integração de Documentos de Frete por Regime de Competência
Situação/ Requisito:	Ao atualizar os documentos de frete no Fiscal usando o regime de competência (<i>MV_DSCTB = 2</i>), o código de tributação do IPI está ficando sempre como ISENTO, independente do que está informado na natureza de operação. Além disso, quando um conhecimento é integrado com o fiscal (que possui o imposto de ICMS), o código de tributação do ISS está ficando sempre como ISENTO quando deveria ser Outros.
Solução/ Implementação:	O programa foi alterado ambos os casos buscarem da natureza de operação o código de tributação. Para o ISS, esta regra somente é válida para conhecimento, quando é NFS a tributação vem direto do documento.
Requisito:	DLOGGFE2-1842

DLOGGFE2-1916 DT Repasse das Alterações do Teste Sistemico Datasul 12.1.19 BRA

CD0433 - INTEGRAÇÃO COM RECEBIMENTO DATASUL

Linha de Produto:	Datasul
Segmento:	Supply Chain - Logística
Módulo:	SIGAGFE
Função:	CD0433 - Integração de Documentos de Frete com Recebimento Datasul

Situação/ Requisito:	As informações de código IBGE das cidades de origem e destino estão sendo integradas invertidas no recebimento Datasul.
Solução/ Implementação:	<p>Alteradas as posições de gravação dos campos de cidade origem e destino na tabela docum-est (campo char-2):</p> <ul style="list-style-type: none"> ▪ docum-est.char-2,236,10 - Código IBGE Município Destino ▪ docum-est.char-2,246,10 - Código IBGE Município Origem
Requisito:	DLOGGFE2-1916

DLOGGFE-2310 DT Correção da Integração Tabela de Frete com Muitos Dados BRA

CORREÇÃO DA INTEGRAÇÃO DA TABELA DE FRETE COM MUITOS DADOS

Linha de Produto:	Datasul
Segmento:	Supply Chain - Logística
Módulo:	SIGAGFE
Função:	CD0433 - Monitor de Integração SIGAGFE X Datasul
Situação/Requisito:	Ao realizar a integração de uma tabela de frete que possui muitos dados com o Datasul, ocorre inconsistência e a integração não é finalizada corretamente.
Solução/ Implementação:	Foi alterado o programa para que ao realizar a integração de uma tabela com muitos dados, a integração seja realizada corretamente.
Requisito:	DLOGGFE-2310

DLOGGFE-3501 DT Não Grava Corretamente a Informação de Peso em NF BRA

RE1001 - NÃO GRAVA CORRETAMENTE A INFORMAÇÃO DE PESO EM NF ENTRADA

Linha de Produto:	Datasul
Segmento:	Supply Chain - Logística
Módulo:	SIGAGFE

Função:	RE1001 - Manutenção de Documentos
Situação/Requisito:	No programa Parâmetros Integração EMS X GFE (CD0089) , aba Recebimento , quando utilizado o critério de rateio por valor dos totais da NF, ao gerar uma nota de importação no programa Nacionalização/Gerac. Doctos Entrada (IM0100) , quando a nota é criada no programa Manutenção de Documentos (RE1001) , se realizada a manutenção (RE1001A1) , mas não alterar nenhuma informação e integrar ao SIGAGFE, o peso fica incorreto, pois é atribuído a cada item, em vez de fazer um rateio.
Solução/Implementação:	O programa foi alterado para gravar o rateio do peso corretamente.
Requisito:	DLOGGFE-3501

DLOGGFE-3562 DT Não Grava Corretamente a Informação de Peso em NF BRA

RE1001 - NÃO GRAVA CORRETAMENTE A INFORMAÇÃO DE PESO EM NF ENTRADA

Linha de Produto:	Datasul
Segmento:	Supply Chain - Logística
Módulo:	SIGAGFE
Função:	RE1001 - Manutenção de Documentos
Situação/Requisito:	No programa Manutenção de Documentos (RE1001) , ao acessar a aba Outros Totais II (RE1001A1) , preencher o campo Peso Bruto Total com o peso máximo permitido e, em seguida, clicar no botão Outros Totais , é apresentada uma mensagem de inconsistência e na tela apresentada pelo acionamento do botão Outros Totais o peso não é gravado.
Solução/Implementação:	O programa foi alterado para gravar o peso bruto corretamente.
Requisito:	DLOGGFE-3562

DLOGGFE-3593 DT Alteração Retirar Handle Webservice Preso Memória BRA

FT4003 - [ALTERAÇÃO PARA RETIRAR O HANDLE DO WEBSERVICE PRESO EM MEMÓRIA](#)

Linha de Produto:	Datasul
Segmento:	Supply Chain - Logística
Módulo:	SIGAGFE
Função:	FT4003 - Cálculo de Notas Fiscais
Situação/ Requisito:	Ao efetuar a integração de uma nota fiscal do Datasul para o GFE, por exemplo pelo programa Cálculo de Notas Fiscais (FT4003) , o handle do Webservice (CDF600) fica preso em memória. Este objeto em memória faz com que as rotinas do Datasul tenham um desempenho menor.
Solução/ Implementação:	O programa foi alterado para que após a execução da integração, o handle do Webservice não fique preso em memória.
Requisito:	DLOGGFE-3593

4.4.2 WMS - Manutenção - 12.1.20

4.4.2.1 1494528 DLOGWMSDTS-1049 DT Impressão Etiquetas - Go-Global

[bc9026 - Impressão Etiquetas - Go-Global](#)

Linha de Produto:	Datasul
Segmento:	Supply Chain - Logística
Módulo:	WMS.
Função:	BC9026 - Impressão Etiquetas - Go-Global

Situação/ Requisito:	<p>Para impressão de etiquetas, onde as impressoras zebra estão cadastradas no modo Cloud, a bcapi007 não está preparada para receber estas configurações e realizar a impressão.</p> <p>As impressões realizadas dentro do ERP, como relatórios e etc, utilizam estas impressoras normalmente, pois no BTB034aa - Manutenção de impressora, o dispositivo (que é como um indicativo do local onde a impressora esta cadastrada) é cadastrado como printer. Porém o Data Colection não consegue reconhecer este tipo de dispositivo para realizar as impressões. Na bcapi007. é utilizado o comando "Output to value (xxx)" e neste caso, quando o dispositivo é printer, o sistema não consegue reconhecer a impressão.</p>
Solução/ Implementação:	<p>No programa bc0101 foi incluído um novo campo na aba: Integração Cloud:</p> <p>1 - Go-Global 2 - Citrix 3 - TS-Client</p> <p>Este parâmetro irá determinar a opção de impressão em ambiente Cloud:</p> <p><i>Se for Citrix ou TS-Client então</i> <i>output to value(<IMPRESSORA>).</i></p> <p><i>se não</i> <i>output to PRINTER value(<IMPRESSORA>).</i></p>
Requisito:	DLOGWMSDTS-1049

4.4.2.2 1736169 DLOGWMSDTS-1182 DT Erro 4030 na liberação de documento de requisição da produção

WM0390 - Saída Manual

Linha de Produto:	Datasul
Segmento:	Supply Chain - Logística
Módulo:	WMS
Função:	WM0390 - Saída Manual

Situação/ Requisito:	Ao realizar uma separação de um mesmo item utilizando dois lotes diferentes, de um documento de requisição da produção, ao atualizar este documento, é apresentado o erro 4030 - Saldo insuficiente em estoque, mesmo possuindo saldo para os dois lotes.
Solução/ Implementação:	Corrigido o programa para fazer corretamente a retirada dos itens
Requisito:	DLOGWMSDTS-1182

4.4.2.3 1747890 DLOGWMSDTS-1184 DT Zoom com quantidade liberada incorreta - Z01SC058

WM0400 - Saldo do Item - Detalhado

Linha de Produto:	Datasul
Segmento:	Supply Chain - Logística
Módulo:	WMS
Função:	WM0400 - Saldo do Item - Detalhado
Situação/ Requisito:	<p>Ao realizar retiradas de itens de areas de picking, o zoom Z01SC058, que é acessado por vários programas do WMS, como WM0400 e WM0402, apresenta a quantidade de saldo liberada de forma incorreta, ignorando as retiradas efetuadas, e assim, deixando a quantidade atual menor do que a liberada.</p> <p>Obs: esta situação somente foi simulada com itens controlados por lote, com tipo controle saída por data de entrada.</p>
Solução/ Implementação:	Corrigido o cálculo da quantidade liberada no zoom para fazer igual ao calculo do programa WM0400.
Requisito:	DLOGWMSDTS-1184

4.4.2.4 1764426 - DLOGWMSDTS-1195 DT Impressão Etiquetas - WORD

bc0801 - Impressão Etiquetas - Word

Linha de Produto:	Datasul
Segmento:	Supply Chain - Logística
Módulo:	WMS.
Função:	BC0801 - Impressão Etiquetas - Word
Situação/ Requisito:	Ao realizar uma impressão de etiquetas no BC0801, utilizando um layout de etiquetas criado em Word, são apresentados alguns erros, porém a impressão é realizada. As próximas impressões, são realizadas normalmente, sem apresentar erros. Porém ao deslogar do sistema, e logar novamente, o processo se repete. A primeira impressão ocorre com erro, e as próximas ocorrem sem erros. Isto acontece toda vez que é reiniciado o sistema.
Solução/ Implementação:	São apresentados erros Progress e mensagens de conexão de fonte dados com o Word, sempre na primeira impressão ao logar no sistema. Corrigimos o sistema para que não apresente erros Progress, e que a necessidade de mesclar os dados na mala direta seja apenas na primeira impressão, e não todas as vezes que se reinicia o sistema.
Requisito:	DLOGWMSDTS-1195

4.4.2.5 1850060 DLOGWMSDTS-1245 DT Consulta Área de Picking

wm0212 - Consulta Área de Picking do Item

Linha de Produto:	Datasul
Segmento:	Supply Chain - Logística
Módulo:	WMS.

Função:	wm0212 - Consulta Área de Picking do Item
Situação/ Requisito:	Ao abrir o WM0212, e posicionar pela primeira vez em um item, não é apresentada informação de "Lado". Ao navegar nos registros, a informação é apresentada, porém sempre traz como lado Esquerdo, mesmo se no WM0280 estiver parametrizado como Direito.
Solução/ Implementação:	Alterado o WM0212 para trazer corretamente a informação de posição de endereço parametrizada no WM0280.
Requisito:	DLOGWMSDTS-1245

4.4.2.6 1860391 DLOGWMSDTS-1286 DT Sugestão Gerada De Forma Incorreta

WM0390 - SUGESTÃO GERADA DE FORMA INCORRETA.

Linha de Produto:	Datasul
Segmento:	Supply Chain - Logística
Módulo:	WMS
Função:	WM0390 - Saída Manual
Situação/ Requisito:	Com uma certa distribuição de pallets fechados na área normal, para um item que possui área de picking com parametrização para separar embalagem fechada de endereço normal, o sistema pode gerar uma sequencia de movimentos desnecessários para retirada do item, quando utilizada a sugestão automática.
Solução/ Implementação:	Programa foi alterado para que gere a sugestão corretamente.
Requisito:	DLOGWMSDTS-1286

4.4.2.7 1906714 DLOGWMSDTS-1304 DT Alteração Do Filtro WM1010

WM1010 - ALTERAÇÃO DO FILTRO WM1010.

Linha de Produto:	Datasul
Segmento:	Supply Chain - Logística
Módulo:	WMS
Função:	WM1010- Monitor
Situação/ Requisito:	WM1010, não tem a opção de selecionar a situação do documento.
Solução/ Implementação:	Foi incluído os parâmetros " Implantado " e " Concluído " para ser possível selecionar a situação do documento.
Requisito:	DLOGWMSDTS-1304

4.4.2.8 1980273 DLOGWMSDTS-1315 DT Sugestão Gerada De Forma Incorreta

WM0390 - SUGESTÃO GERADA DE FORMA INCORRETA.

Linha de Produto:	Datasul
Segmento:	Supply Chain - Logística
Módulo:	WMS
Função:	WM0390 - Saída Manual

Situação/ Requisito:	Ao gerar a sugestão de retirada no WM0390 não é gerada a sugestão caixa a caixa e sim apenas uma única linha com o total do item.
Solução/ Implementação:	Programa foi alterado para que gere a sugestão corretamente.
Requisito:	DLOGWMSDTS-1315

4.4.2.9 2092646 DLOGWMSDTS-1371 DT Não Está Sendo Apresentado O Programa De Requisição Do Estoque

WM0390 - NÃO ESTÁ SENDO APRESENTADO O PROGRAMA DE REQUISIÇÃO DO ESTOQUE.

Linha de Produto:	Datasul
Segmento:	Supply Chain - Logística
Módulo:	WMS
Função:	WM0390- Saída Manual
Situação/ Requisito:	Documentos de Requisição Estoque não são apresentados no programa Z01SC038 "Pesquisa" do WM0390.
Solução/ Implementação:	Programa foi alterado para que seja apresentado também os documentos de Requisição Estoque.
Requisito:	DLOGWMSDTS-1371

4.4.2.10 DLOGWMSDTS-238 DT Tela Continua Aberta Mesmo Com O Processo Concluído

WM1070 - TELA CONTINUA ABERTA MESMO COM O PROCESSO CONCLUÍDO

Linha de Produto:	Datasul
Segmento:	Supply Chain - Logística
Módulo:	WMS
Função:	WM1070 - Manutenção Packing
Situação/Requisito:	Quando o parâmetro “Liberação Automática do Embarque”, está ativo e ocorre uma mensagem proveniente do embarque, a tela do wm1070 continua aberta.
Solução/Implementação:	O programa foi alterado para que a tela do wm1070 feche automaticamente.
Requisito:	DLOGWMSDTS-238

4.4.2.11 DLOGWMSDTS-523 DT Erro Progress Na Praparação Para o Faturamento

WM0550 - ERRO PROGRESS NA PREPARAÇÃO PARA O FATURAMENTO

Linha de Produto:	Datasul
Segmento:	Supply Chain - Logística
Módulo:	WMS
Função:	WM0550 - Liberação Embarque
Situação/Requisito:	Após gerar a liberação da nota fiscal, está ocorrendo erro progress no programa de preparação do faturamento.

Solução/Implementação:	O programa foi alterado para que o erro progress não ocorra.
Requisito:	DLOGWMSDTS-523

4.4.2.12 DLOGWMSDTS-687 DT Quantidade Do Item Incorreta

WM0390 - QUANTIDADE DO ITEM INCORRETA

Linha de Produto:	Datasul
Segmento:	Supply Chain - Logística
Módulo:	WMS
Função:	WM0390 - Saída Manual
Situação/Requisito:	Ao realizar uma devolução de um item composto e um item normal, e alocar novamente os dois itens, é gerada uma inconsistência na quantidade dos itens.
Solução/Implementação:	O programa foi alterado para que não seja gerada inconsistência.
Requisito:	DLOGWMSDTS-687

Ao realizar uma devolução de um item composto e um item normal, e alocar novamente os dois itens, é gerada uma inconsistência na quantidade dos itens.

4.4.2.13 DLOGWMSDTS-1210 DT WM0210a - o campo referencia não é salvo na confirmação

WM0210 - Endereço Picking

Linha de Produto:	Datasul
Segmento:	Supply Chain - Logística
Módulo:	WMS
Função:	WM0210 - Endereço Picking
Situação/Requisito:	Foi alterado o tipo de controle de estoque do item 5530R de Referência para Serial (ce0111). Em seguida foi alterado novamente de Serial para Referência (ce0111). No programa wm0210 foi informada novamente a referência do item. Na confirmação da alteração o campo Referência é eliminado.
Solução/Implementação:	Corrigido o programa para atualizar corretamente o campo referência na confirmação da alteração.
Requisito:	DLOGWMSDTS-1210

4.4.2.14 DLOGWMSDTS-1237 DT Ordenação de Lotes - WM0390b

WM0390 - Saída Manual

Linha de Produto:	Datasul
Segmento:	Supply Chain - Logística
Módulo:	WMS

Função:	WM0390 - Saída Manual
Situação/ Requisito:	Na alocação manual (WM0390B), quando o parâmetro Considera Sequencial Lote na Sugestão Automática (WM0101) estiver marcado, fazer a ordenação dos registros do browser pela coluna Lote , senão virá ordenado pela coluna Data Validade Lote . Pois quando precisamos efetuar manutenção em alguma alocação fica mais fácil se estiver ordenado por lote.
Solução/ Implementação:	Alterado o programa para fazer a ordenação pela coluna Lote quando o parâmetro Considera Sequencial Lote na Sugestão Automática (WM0101) estiver marcado, senão virá ordenado pela coluna Data Validade Lote .
Requisito:	DLOGWMSDTS-1237

4.4.2.15 DLOGWMSDTS-1274 DT Não esta possibilitando executar várias alocações no Embarque, quando já integrado com WMS

EQ0506 Embarque | WM0390 - Saída Manual

Linha de Produto:	Datasul
Segmento:	Supply Chain - Logística
Módulo:	WMS.
Função:	EQ0506 Embarque / WM0390 - Saída Manual
Situação/ Requisito:	Ao realizar uma alocação de pedido em um embarque de forma parcial com o WMS, e iniciar esta separação (quando a mesma possui mais de um movimento para o mesmo item), ao integrar mais uma parte dos itens, é apresentado o erro 6057, impossibilitando a integração.
Solução/ Implementação:	Possibilitar Integração com o WMS enquanto existirem itens pendentes de confirmação no Documento de saída.
Requisito:	DLOGWMSDTS-1274

4.4.2.16 DLOGWMSDTS-1275 DT No programa wm0390D, a quantidade de embalagens aparece incorretamente

WM0390 - Saída Manual

Linha de Produto:	Datasul
Segmento:	Supply Chain - Logística
Módulo:	WMS
Função:	WM0390 - Saída Manual
Situação/Requisito:	No programa wm0390d, a quantidade de embalagens aparece incorretamente.
Solução/Implementação:	Corrigido o programa para sugerir corretamente o valor do campo Qtd Embalagem .
Requisito:	DLOGWMSDTS-1275

4.4.2.17 DLOGWMSDTS-1287 DT Não está selecionando o lote corretamente do item de acordo com a data de entrada no WMS

WM0390 - Saída Manual

Linha de Produto:	Datasul
Segmento:	Supply Chain - Logística
Módulo:	WMS.

Função:	WM0390 - Saída Manual
Situação/ Requisito:	Foi incluída ordem de produção com quatro operações (cp0301). Item 5511r. Esse item está parametrizado Tipo de controle saída por data entrada (wm0108) e controle por Referência. Os dois programas de alocação (cp0315 e cp0330), não estão alocando corretamente o item de acordo com a data de entrada no WMS.
Solução/ Implementação:	Alterado o programa para fazer a busca correta dos lotes conforme parametrizado o campo Tipo Controle Saída no programa WM0108.
Requisito:	DLOGWMSDTS-1287

4.4.2.18 DLOGWMSDTS-1313 DT - Atualização Documento - WM0510

WM0510 - Atualização Documento - WM0510

Linha de Produto:	Datasul
Segmento:	Supply Chain - Logística
Módulo:	WMS.
Função:	WM0510 - Ressuprimento
Situação/ Requisito:	Ao criar um documento de ressuprimento no WM0510 com mais de uma movimentação e confirmar a alocação de um item e desfazer outra sugestão, ficando somente o item atualizado, a situação do documento não é atualizada corretamente para "Liberado".
Solução/ Implementação:	Programa foi alterado para que execute a validação dos itens do documento, caso não tenha itens com situação implantado é alterado a situação do Documento para "Concluído".
Requisito:	DLOGWMSDTS-1313

4.4.2.19 DLOGWMSDTS-1314 DT - Travamento no WM2002

WM2002 - Travamento no WM2002

Linha de Produto:	Datasul
Segmento:	Supply Chain - Logística
Módulo:	WMS.
Função:	WM2002 - Invetário
Situação/ Requisito:	<p>Durante a contagem do inventário, se é necessário realizar alguma manutenção no WM2002 por um usuário, quando outro usuário vai acessar o inventário no BC9024, é apresentada mensagem de lock de tabela, impossibilitando de continuar o processo. Se cancelar a mensagem de lock, apresenta o retorno que a contagem foi encerrada, mas se verificar no WM2002, a mesma permanece como Não iniciado.</p> <p>O registro somente é liberado quando o segundo usuário fecha o Datasul Interactive da base. Apenas fechando o WM2002 o registro não é liberado.</p>
Solução/ Implementação:	<p>Programa foi alterado para retornar ao usuário uma mensagem "Processo Abrotado" quando acionado o botão "Cancel" da tela de travamento, desta forma o usuário conseguirá identificar que o processo foi abortado em virtude do bloqueio da tabela.</p> <p>Se o usuário fechar o programa WM2002 o registro sera liberado, permitindo continuar a digitação do inventario no BC9024.</p>
Requisito:	DLOGWMSDTS-1313

4.4.2.20 DLOGWMSDTS-1316 DT BC9048 - não informa senha expirada

BC9048 - NÃO INFORMA SENHA EXPIRADA

Linha de Produto:	Datasul
Segmento:	Supply Chain - Logística
Módulo:	WMS.
Função:	BC9048 - LOGIN COLETOR DE DADOS
Situação/Requisito:	BC9048 - não informa senha expirada
Solução/Implementação:	O programa foi alterado para retornar uma mensagem ao usuário quando sua senha esta expirada.
Requisito:	DLOGWMSDTS-1316

4.4.2.21 DLOGWMSDTS-1383 DT Não Está Eliminado Tabela Do Consolidado

WM0390 - NÃO ESTÁ ELIMINADO TABELA DO CONSOLIDADO

Linha de Produto:	Datasul
Segmento:	Supply Chain - Logística
Módulo:	WMS.
Função:	WM0390 - Saída Manual
Situação/Requisito:	Ao realizar a desalocação no embarque, não está sendo eliminado registros do consolidado.

Solução/Implementação:	Programa foi alterado para que seja eliminado o registro corretamente.
Requisito:	DLOGWMSDTS-1383

4.4.2.22 DLOGWMSDTS-1405 DT Erro no status do saldo na aprovação de roteiro CQ

WM0390 - ERRO NO STATUS DO SALDO NA APROVAÇÃO DE ROTEIRO CQ

Linha de Produto:	Datasul
Segmento:	Supply Chain - Logística
Módulo:	WMS.
Função:	WM0390 - Saída Manual
Situação/Requisito:	Ao realizar a aprovação de um roteiro CQ, o mesmo não está sendo alterado para terminado.
Solução/Implementação:	O programa foi alterado para o que o roteiro seja alterado para o status de Terminado.
Requisito:	DLOGWMSDTS-1405

4.5 Manufatura - Manutenção - 12.1.20

4.5.1 APS - Planejamento Avançado de Produção - Manutenção - 12.1.20

4.5.1.1 1578018 DMANCAPS01-1445 DT Confirmação Reprogramação Compras

DB0202 - Confirmação APS x EMS2

Linha de Produto:	Datasul
Segmento:	Manufatura
Módulo:	APS - Planejamento Avançado da Produção
Função:	DB0202 - Confirmação
Situação/ Requisito:	Na Confirmação APS com EMS2, ao selecionar a opção "Não Reprogramar" ordem de compra, o código da ordem planejada é alterado incorretamente.
Solução/ Implementação:	A rotina foi modificada para não alterar o código da ordem de compra planejada quando a opção "Não Reprogramar" for selecionada no processo de confirmação.
Tickets relacionados:	1578018
Requisito:	DMANCAPS01-1445
Documento de Referência:	Confirmação do Cenário - DB0202 ¹⁶⁶

4.5.1.2 2200506 DMANCAPS01-1822 DT Subordinação

DBAPI106 - Subordinação

Linha de Produto:	Datasul
Segmento:	Manufatura
Módulo:	APS - Planejamento Avançado da Produção
Função:	DBAPI106 - Subordinação

¹⁶⁶ <http://tdn.totvs.com/pages/viewpage.action?pagelId=273305349>

Situação/Requisito:	O Planejamento permite que o estoque disponível fique abaixo da quantidade de segurança parametrizada.
Solução/Implementação:	Foi realizada alteração para ajustar o consumo de saldo conforme a necessidade das demandas.
Tickets relacionados:	2200506
Requisito:	DMANCAPS01-1822
Documento de Referência:	Cálculo da Subordinação - DBAPI106 ¹⁶⁷

4.5.1.3 2226154 DMANCAPS01-1846 DT Cálculo Tempo Máquina

DB0202 - Cálculo Tempo Máquina

Linha de Produto:	Datasul
Segmento:	Manufatura
Módulo:	APS - Planejamento Avançado da Produção
Função:	DB0201 - Painel de Controle
Situação/Requisito:	As operações de grupo de máquinas que estão parametrizados para otimizar setup conforme o código do redutor, não calculam a eficiência do centro de trabalho.
Solução/Implementação:	O Cálculo do sequenciamento foi alterado para que o cálculo de eficiência do centro de trabalho seja corretamente aplicado.
Tickets relacionados:	2226154
Requisito:	DMANCAPS01-1846
Documento de Referência:	Painel de Controle - DB0201 ¹⁶⁸

¹⁶⁷ <http://tdn.totvs.com/pages/viewpage.action?pagelD=272711182>

¹⁶⁸ <http://tdn.totvs.com/display/LDT/Painel+de+Controle+-+DB0201>

4.5.1.4 2279219 DMANCAPS01-1896 DT Confirmação sem reprogramação de compras

DB0202 - Confirmação sem reprogramação de compras

Linha de Produto:	Datasul
Segmento:	Manufatura
Módulo:	APS - Planejamento Avançado da Produção
Função:	DB0202 - Confirmação
Situação/ Requisito:	Na Confirmação APS com EMS2, ao selecionar a opção "Não Reprogramar" na ordem de compra, a planilha com as ordens à eliminar não está informando o código da ordem.
Solução/ Implementação:	A rotina foi modificada para exibir o código da Ordem de Compra sugerida para eliminação.
Tickets relacionados:	2279219
Requisito:	DMANCAPS01-1896
Documento de Referência:	Confirmação do Cenário - DB0202 ¹⁶⁹

4.5.1.5 DMANCAPS01-1331 DT Consulta Estrutura APS

DB0417 - Consulta Estrutura APS

Linha de Produto:	Datasul
Segmento:	Manufatura
Módulo:	APS - Planejamento Avançado da Produção

¹⁶⁹ <http://tdn.totvs.com/pages/viewpage.action?pagelId=273305349>

Função:	DB0417 - Consulta Estrutura APS
Situação/Requisito:	Não são apresentados todos os componentes quando o item possui referência.
Solução/Implementação:	A consulta foi alterada para exibir corretamente todos os componentes do item.
Requisito:	DMANCAPS01-1331
Documento de Referência:	Consulta Estrutura do Item - DB0417¹⁷⁰

4.5.2 Bloco K - Manutenção - 12.1.20

4.5.2.1 1863908 DMANCAPS01-1559 DT Geração registro K260

[LF0228 - Geração registro K260](#)

Linha de Produto:	Datasul
Segmento:	Manufatura
Módulo:	MCP - Controle da Produção (Bloco K)
Função:	LF0228 - Geração Estrutura Item – Bloco K
Situação/Requisito:	Ao utilizar ordem de reaproveitamento, o Registro K260 é gerado incorretamente quanto a informação da quantidade REQ consumida.
Solução/Implementação:	O programa foi alterado para gerar corretamente o registro K260 na extração do Bloco K.
Tickets relacionados:	1863908
Requisito:	DMANCAPS01-1559

¹⁷⁰ <http://tdn.totvs.com/display/LDT/Consulta+Estrutura+do+Item+-+DB0417>

4.5.2.2 DMANCAPS01-1265 DT Alteração dos registros de ajustes Bloco K (K275)

Bloco K - Alteração dos registros de ajustes (K275)

Linha de Produto:	Datasul
Segmento:	Manufatura
Módulo:	MCP - Controle de Produção (Bloco K)
Função:	LF0228 - Geração Estrutura Item – Bloco K
Situação/ Requisito:	As ordens que não tiveram acabado no segundo período de apuração não geram o registro de correção. Não gera correção para ordens de produção do tipo externa (Quando gera K250/K255). Não gera correção para ordens de produção do tipo reaproveitamento (Quando gera K260/265).
Solução/ Implementação:	Referente ao processo de geração dos registros de correção de apontamento (K270, K275 e K280), foram efetuadas alterações para gerar o registro de correção do apontamento quando houver devolução maior que requisição no período, independente de existir acabado ou não. Alterado para gerar o registro de correção de apontamento para ordem do tipo externa, quando houver a situação. E também, efetuada alteração para gerar registro de correção de apontamento para ordem do tipo retrabalho, quando houver esta situação.
Requisito:	DMANCAPS01-1265

4.5.2.3 DMANCAPS01-1629 DT Alteração dos registros de ajustes Bloco K (Novos registros K290)

Bloco K - Alteração dos registros de ajustes (Novos registros K290)

Linha de Produto:	Datasul
Segmento:	Manufatura
Módulo:	MCP - Controle de Produção (Bloco K)
Função:	LF0228 - Geração Estrutura Item – Bloco K

Situação/Requisito:	Necessário tratar a geração para as novas origens dos Registros K290 e K300.
Solução/Implementação:	Foram efetuadas alterações para gerar o registro de correção para os novos registros do Bloco K (K290 e K300, ordens de co-produto), quando houver esta situação.
Requisito:	DMANCAPS01-1629

4.5.3 Cadastros Gerais - Manutenção - 12.1.20

4.5.3.1 1400369 DMANFACTORY01-1724 DT Exportação GoToExcel no zoom do programa CD0138

[CD0138 - Exportação GoToExcel no zoom do programa](#)

Linha de Produto:	Datasul
Segmento:	Manufatura
Módulo:	MCD - Cadastros Gerais
Função:	CD0138 - Manutenção Itens Materiais
Situação/Requisito:	Gera inconsistência progress ao exportar as informações do zoom do programa CD0138 para Excel por intermédio da função "Go To Excel".
Solução/Implementação:	Foram efetuadas alterações na ordenação entre a query e o browse para que a exportação seja realizada com sucesso, tanto nas abas de item quanto de descrição.
Tickets relacionados:	1400369
Requisito:	DMANFACTORY01-1724

4.5.4 Chão de Fábrica - Manutenção - 12.1.20

4.5.4.1 1565156 DMANFACTORY01-1601 DT SF0309 Atualização do browse de saldos em estoque

CP0311 - Atualização do browse de saldos em estoque

Linha de Produto:	Datasul
Segmento:	Manufatura
Módulo:	SFC - Chão de Fábrica
Função:	SF0309 - Reporte unitário
Situação/ Requisito:	Quando o mesmo componente é definido mais de uma vez nas reservas da ordem (itens pais diferentes), ao efetuar o tratamento de seleção de itens no CP0320b (executado por meio do SF0309), este não está considerando os itens já requisitados no item pai anterior, exibindo um saldo maior do que o disponível.
Solução/ Implementação:	A rotina foi alterada para que o saldo em estoque seja atualizado corretamente quando uma determinada reserva for alterada ou confirmada no CP0320b. Ao consultar a segunda reserva, o saldo disponível irá considerar a quantidade que foi requisitada na reserva anterior.
Tickets relacionados:	1565156
Requisito:	DMANFACTORY01-1601
Documento de Referência:	Apontamento Unitário - SF0309 ¹⁷¹

4.5.4.2 1678708 DMANFACTORY01-2128 DT Split alocado em Centro de Trabalho incorreto após divisão

SF0308 - Split alocado em Centro de Trabalho incorreto após divisão

Linha de Produto:	Datasul
--------------------------	---------

171 <http://tdn.totvs.com/pages/viewpage.action?pagelD=268826525>

Segmento:	Manufatura
Módulo:	SFC - Chão de Fábrica
Função:	SF0308 - Apontamento do Chão de Fábrica
Situação/ Requisito:	Ao reportar uma determinada operação e depois dividir o Split, em alguns casos o novo SPLIT é alocado em um Centro de Trabalho sem relacionamento com o Grupo de Máquina da operação.
Solução/ Implementação :	A rotina foi alterada para que caso exista mais de um Centro de Trabalho vinculado ao Grupo de Máquina, o código de CT do Split seja carregado em branco. Caso contrário, será utilizado o único CT cadastrado para o GM.
Tickets relacionados:	1678708
Requisito:	DMANFACTORY01-2128
Documento de Referência:	Apontamento do Chão de Fábrica - SF0308 ¹⁷²

4.5.4.3 1895654 DMANFACTORY01-1903 DT SFAPI009 Exibição de mensagens no terminal

SFAPI009 - Exibição de mensagens no terminal

Linha de Produto:	Datasul
Segmento:	Manufatura
Módulo:	SFC - Chão de Fábrica
Função:	SFAPI009 - API de reporte de ordens do Chão de Fábrica
Situação/ Requisito:	A API de reporte está exibindo determinadas mensagens de inconsistência diretamente no terminal, o que ocasiona problemas quando ela está sendo executada em ambientes RPW (Batch).

¹⁷² <http://tdn.totvs.com/pages/viewpage.action?pagelId=268824996>

Solução/Implementação:	A rotina foi alterada para que todas as mensagens de inconsistência sejam direcionadas para uma temp-table, que poderá ser impressa em um arquivo texto ao final da execução.
Tickets relacionados:	1895654
Requisito:	DMANFACTORY01-1903
Documento de Referência:	SFAPI009 - API de Reporte de Operações ¹⁷³

4.5.4.4 1909312 DMANFACTORY01-1995 DT SF0314 Performance Alocação Atividades

[SF0314 - Performance Alocação Atividades](#)

Linha de Produto:	Datasul
Segmento:	Manufatura
Módulo:	SFC - Chão de Fábrica
Função:	SF0314 - Alocação Atividades
Situação/Requisito:	Apresenta lentidão na execução do programa SF0314.
Solução/Implementação:	O programa foi alterado para melhorar a performance da rotina de Alocação de Atividades.
Tickets relacionados:	1909312
Requisito:	DMANFACTORY01-1995

4.5.4.5 2064929 DMANFACTORY01-2112 DT Reporte de Produção na visão por Operador

[SF0629 - Reporte de Produção na visão por Operador](#)

Linha de Produto:	Datasul
--------------------------	-------------------------

¹⁷³ <http://tdn.totvs.com/pages/viewpage.action?pagelId=191468206>

Segmento:	Manufatura
Módulo:	SFC - Chão de Fábrica
Função:	SF0629 - Gerenciamento de Atividades Gerencial Chão de Fábrica
Situação/Requisito:	Não apresenta na coluna "Tipo de registro" o Reporte de Produção na visão por Operador, para novos apontamentos.
Solução/Implementação:	A rotina foi alterada para apresentar o reporte de produção na visão do operador corretamente.
Tickets relacionados:	2064929
Requisito:	DMANFACTORY01-2112

4.5.4.6 2087857 DMANFACTORY01-2123 DT SF0103 Eliminação de GM Alternativo com CT Válido

SF0103 - Eliminação de GM Alternativo com CT Válido

Linha de Produto:	Datasul
Segmento:	Manufatura
Módulo:	SFC - Chão de Fábrica
Função:	SF0103 - Manutenção Grupo Máquina SFC
Situação/Requisito:	O sistema permite eliminar o relacionamento de Grupo de Máquina alternativo mesmo que este possua um Centro de Trabalho válido relacionado a uma operação/operação alternativa (EN0510), o que causa inconsistência na base de dados.
Solução/Implementação:	Foi implementada uma validação para apenas permitir a eliminação de um Grupo de Máquina alternativo caso não exista mais ocorrência de cadastro de CT Válido dos centro de custos abaixo desse Grupo de Máquina.
Tickets relacionados:	2087857
Requisito:	DMANFACTORY01-2123

Documento de Referência:	Manutenção Grupo Máquina SFC - SF0103¹⁷⁴
---------------------------------	---------------------------------------------------------------------

4.5.4.7 2174890 DMANFACTORY01-2171 DT SF0307 Leitura das linhas de produção

SF0307 - Leitura das linhas de produção

Linha de Produto:	Datasul
Segmento:	Manufatura
Módulo:	SFC - Chão de Fábrica
Função:	SF0307 - Centro Operacional
Situação/ Requisito:	Quando o mesmo código de linha de produção é utilizado em dois ou mais estabelecimentos, o SF0307 exibe a descrição da primeira linha cadastrada com o código no CD0709 (Manutenção de Linhas de Produção), ao invés de utilizar a descrição conforme o estabelecimento posicionado.
Solução/ Implementação:	A rotina foi alterada para que a descrição correta seja carregada, de acordo com o estabelecimento posicionado.
Tickets relacionados :	2174890
Requisito:	DMANFACTORY01-2171
Documento de Referência:	Centro Operacional do Chão de Fábrica - SF0307¹⁷⁵

174 <http://tdn.totvs.com.br/pages/viewpage.action?pagelId=241698030>

175 <http://tdn.totvs.com.br/pages/viewpage.action?pagelId=268825384>

4.5.4.8 DMANFACTORY01-1086 DT SF0301 Seleção do modelo de turno

SF0301 - Seleção do modelo de turno

Linha de Produto:	Datasul
Segmento:	Manufatura
Módulo:	SFC - Chão de Fábrica
Função:	SF0301 - Parada Centro de Trabalho
Situação/ Requisito:	A função Parada Centro de Trabalho (SF0301) está buscando o Modelo de Turno dos Parâmetros do Chão de Fábrica (SF0101), quando deve utilizar o modelo de turno cadastrado do programa Manutenção Área de Produção (SF0102).
Solução/ Implementação :	A rotina foi alterada para buscar o modelo do turno da Área de Produção (SF0102), porém apenas se não existirem modelos cadastrados para o Grupo de Máquina no CD0412 e no SF0102c.
Requisito:	DMANFACTORY01-1086
Documento de Referência:	Parada Centro de Trabalho - SF0301 ¹⁷⁶

4.5.5 Controle da Produção - Manutenção - 12.1.20

4.5.5.1 1542522 DMANFACTORY01-1674 DT CP0318 Devolução via movimentos da Ordem de Processo

CP0318 - Sugestão de devolução, via movimentos da Ordem de Processo

Linha de Produto:	Datasul
--------------------------	---------

¹⁷⁶ <http://tdn.totvs.com/display/LDT/Parada+Centro+de+Trabalho+-+SF0301>

Segmento:	Manufatura
Módulo:	MCP - Controle da Produção
Função:	CP0318 - Desmontagem Item
Situação/ Requisito:	A função Desmontagem Item (CP0318) está apresentando uma lista de componentes sugeridos para desmontagem, com quantidades proporcionais, não respeitando a seleção por LIFO ou FIFO.
Solução/ Implementação:	A rotina foi alterada para que, quando informado apenas o número da Ordem, sem o número de reporte e o parâmetro "Todos movimentos da Ordem" desmarcado, sejam sugeridos para devolução ao estoque, os componentes consumidos conforme parametrização FIFO ou LIFO selecionada. Lembrando que FIFO e LIFO se referem à validade e codificação do Lote e não à data de apontamento realizado na produção.
Tickets relacionados:	1542522
Requisito:	DMANFACTORY01-1674

4.5.5.2 1595734 DMANFACTORY01-1644 DT CP0301 Troca por alternativo de componente com data vencida

CP0301 - Troca por alternativo de componente com data vencida

Linha de Produto:	Datasul
Segmento:	Manufatura
Módulo:	MCP - Controle da Produção
Função:	CP0301 - Manutenção Ordem de Produção
Situação / Requisito:	A função Manutenção Ordem de Produção (CP0301) está apresentando uma lista de alternativos de componentes que já encontram-se vencidos na estrutura em relação à data da reserva que se deseja trocar por alternativo.

Solução/Implementação:	Realizada a validação da data de início e término na estrutura e na lista de componente para cada componente que possua alternativo. Agora, serão verificadas estas datas, em relação à data da reserva. Caso na estrutura existam dois componentes com o mesmo código, válidos na mesma data na reserva da ordem, então a lista de alternativo será apresentada com os alternativos dos dois componentes, independente da sequência destes na estrutura. Esta situação é conhecida e esperada, uma vez que a sequência dos componentes na estrutura não é replicada às reservas da ordem.
Tickets relacionados:	1536482
Requisito:	DMANFACTORY01-1644

4.5.5.3 1660175 DMANFACTORY01-1595 DT CPAPI006 gera apontamentos com total de horas negativo

CPAPI006 - API gera apontamentos com total de horas negativo

Linha de Produto:	Datasul
Segmento:	Manufatura
Módulo:	MCP - Controle da Produção
Função:	CPAPI006 - API de reporte de mão de obra direta
Situação/Requisito:	Caso seja passado um total de horas reportadas menor ou igual à zero para a CPAPI006 quando esta é utilizada em conjunto com um programa específico, o apontamento está sendo gerado. Isso acarreta em problemas de valorização e pode impactar no fechamento de custos. Essa situação não ocorre no produto padrão, visto que as rotinas que efetuam o reporte não permitem que seja informado tempo menor ou igual à zero.
Solução/Implementação:	A rotina foi alterada para ignorar reportes cujo tempo total seja menor ou igual à zero. Não será emitida mensagem de alerta e nem ocorrerá impedimento do reporte de produção, apenas não será gerado o registro da mão de obra.
Tickets relacionados:	1660175

Requisito:	DMANFACTORY01-1595
-------------------	--------------------

4.5.5.4 1676976 DMANFACTORY01-1631 DT CP0319 Labels invertidos das colunas "Per. PPM" e "Data validade Lote"

CP0319 - Labels invertidos das colunas "Per. PPM" e "Data validade Lote"

Linha de Produto:	Datasul
Segmento:	Manufatura
Módulo:	MCP - Controle da Produção
Função:	Manutenção de Alocação Ordens Produção - CP0319
Situação/ Requisito:	A partir da release 12.1.18, caso o módulo de Controle de Potência esteja ativo no CD0101 (Manutenção Cadastros Gerais Parâmetro Global), as colunas "Per.PPM" e "Data validade Lote" aparecem em posições trocadas no grid da rotina CP0319 (Manutenção de Alocação).
Solução/ Implementação:	As posições das duas colunas foram alinhadas para apresentar corretamente os dados correspondentes.
Tickets relacionados:	1676976
Requisito:	DMANFACTORY01-1631

4.5.5.5 1697188 DMANFACTORY01-1877 DT Inclusão de campos no browse de Alternativos

CP0302ALT - Inclusão de campos no browse de Alternativos

Linha de Produto:	Datasul
Segmento:	Manufatura
Módulo:	MCP - Controle da Produção

Função:	CP0301 - Manutenção Ordem de Produção
Situação/Requisito:	A partir da release 12.1.18, a tela de seleção de alternativos (CP0302M) foi substituída pela rotina CP0302alt. Porém, a nova tela não continha os campos "Alt", "Ordem" e "Descrição", presentes na versão anterior.
Solução/Implementação:	Os campos faltantes, como "Alt", "Ordem" e "Descrição", foram adicionados na nova versão do programa.
Tickets relacionados:	1697188
Requisito:	DMANFACTORY01-1877
Documento de Referência:	Manutenção da Ordem de Produção – Reservas - CP0301 ¹⁷⁷

4.5.5.6 1730375 DMANFACTORY01-1826 DT Travamento em alocações

CD2900 - Travamento em alocações

Linha de Produto:	Datasul
Segmento:	Manufatura
Módulo:	MCD - Cadastros Gerais / Totvs MES
Função:	CD2900 - Gerenciamento de Pendências
Situação/Requisito:	Na execução em RPW no CD2900 e ao executar o SF0314 (Alocação de Atividades - SFC) para alocações ocorre o travamento de lock de registro.
Solução/Implementação:	Foram efetuadas alterações para que não ocorra o travamento de lock de registro ao realizar a alocação.
Tickets relacionados:	1730375
Requisito:	DMANFACTORY01-1826

¹⁷⁷ <http://tdn.totvs.com/pages/viewpage.action?pagelD=268579984>

4.5.5.7 1765195 DMANFACTORY01-1887 DT Mensagem de inconsistência na abertura do programa CP0329

CP0329 - Mensagem de inconsistência na abertura do programa

Linha de Produto:	Datasul
Segmento:	Manufatura
Módulo:	MCP - Controle da Produção
Função:	CP0329 - Liberação de Ordens de Produção
Situação/Requisito:	Quando é aberta a rotina CP0329 - Liberação de Ordens de Produção posicionada em uma ordem que está sendo alocada por outro usuário por meio do CP0315 - Alocação Ordens de Produção, em alguns casos ocorre uma mensagem de inconsistência que impede o processo.
Solução/Implementação:	O programa foi alterado para que não sejam exibidas mensagens de inconsistência durante sua inicialização.
Tickets relacionados:	1765195
Requisito:	DMANFACTORY01-1887
Documento de Referência:	Liberação de Ordens de Produção - CP0329 ¹⁷⁸

4.5.5.8 1771658 DMANFACTORY01-1770 DT Cópia de família

CD0202 - Cópia de família

Linha de Produto:	Datasul
Segmento:	Manufatura

¹⁷⁸ <http://tdn.totvs.com/pages/viewpage.action?pagelId=244741267>

Módulo:	MCP - Controle da Produção
Função:	CD0202 - Atualização Famílias Material
Situação/Requisito:	Ao criar cópia de uma família no CD0202 e em seguida acessar o CD0134 (Manutenção de Famílias de Materiais), não é efetuada a cópia da unidade de negócio.
Solução/Implementação:	Foi incluído o campo "unidade de negócio" na lógica ao realizar uma cópia da família no CD0202.
Tickets relacionados:	1771658
Requisito:	DMANFACTORY01-1770

4.5.5.9 1793488 DMANFACTORY01-1769 DT CP0301 Gera operações de processos incompatíveis com a OP

CP0301 - Gera operações de processos incompatíveis com a OP

Linha de Produto:	Datasul
Segmento:	Manufatura
Módulo:	MCP - Controle da Produção
Função:	CP0301 - Manutenção Ordem Produção
Situação / Requisito:	Ao abrir uma ordem de produção para um item que possua um ou mais processos cadastrados na Engenharia, se forem informados dados que não estejam abrangidos em nenhum desses processos, o sistema emite uma mensagem perguntando ao usuário se deseja realmente abrir a OP. Ao responder afirmativamente, a ordem é criada sem as reservas, porém as operações dos processos são carregadas, mesmo elas estando inválidas para aquela OP em específico.
Solução/Implementação:	Para não impactar no funcionamento padrão do produto, foi implementada a função "barra-oper-ord-proces-inv", que irá impedir a geração das operações dos processos inválidos. Caso a função esteja ativa e os dados informados durante a abertura da ordem não se encaixarem em nenhum processo, a OP ainda será criada, porém ficará sem nenhum relacionamento (operações, reservas, processos e splits não serão gerados). A ativação da função é efetuada por meio da rotina CD7070 - Função Liberação Especial.

Tickets relacionados:	1793488
Requisito:	DMANFACTORY01-1769

4.5.5.10 1965809 DMANFACTORY01-2009 DT CP0315 Integração Totvs MES

CP0315 - Integração Totvs MES

Linha de Produto:	Datasul
Segmento:	Manufatura
Módulo:	MCP - Controle da Produção
Função:	CP0315 - Alocação Ordem Produção
Situação/Requisito:	Ao integrar o apontamento de produção, este não está sendo recebido pelo Totvs MES (Datasul) após envio pelo PC-Factory.
Solução/Implementação:	O programa foi alterado para receber corretamente o apontamento de produção pelo Totvs MES.
Tickets relacionados:	1965809
Requisito:	DMANFACTORY01-2009
Documento de Referência:	Alocação de Ordens de Produção - CP0315 ¹⁷⁹

4.5.5.11 1973411 DMANFACTORY01-1998 DT Zoom de Ordens com Segurança por Estabelecimento

Z01IN271 - Zoom de Ordens com Segurança por Estabelecimento

Linha de Produto:	Datasul
--------------------------	---------

¹⁷⁹ <http://tdn.totvs.com/pages/viewpage.action?pagelD=244731420>

Segmento:	Manufatura
Módulo:	MCP - Controle da Produção
Função:	Z01IN271 - Zoom de Ordens de produção
Situação/ Requisito:	Quando a Segurança por Estabelecimento está ativa, ao filtrar uma ordem de produção no zoom da rotina Manutenção Ordem de Produção (CP0301), dependendo do estabelecimento ao qual a OP pertence, ela é exibida ao final do browse, dando a impressão de que o usuário não possui permissão para visualizá-la.
Solução/ Implementação:	Foi adicionada uma faixa de Estabelecimentos para permitir informar o estabelecimento ao qual a OP que se deseja consultar pertence, eliminando assim, a situação da ordenação dos registros.
Tickets relacionados:	1973411
Requisito:	DMANFACTORY01-1998
Documento de Referência:	Manutenção da Ordem de Produção – Ordens - CP0301 ¹⁸⁰

4.5.5.12 2034474 DMANFACTORY01-2094 DT CP0337 Quantidade requisitada quando item possui alternativo

CP0337 - Quantidade atendida das reservas quando item possui alternativo

Linha de Produto:	Datasul
Segmento:	Manufatura
Módulo:	MCP - Controle de Produção
Função:	CP0337 - Manutenção Baixa Reservas (Detalhado)

¹⁸⁰ <http://tdn.totvs.com/pages/viewpage.action?pagelId=268579475>

Situação/ Requisito:	Quando existem casos de "looping" de alternativos (Item A com alternativo B, item B com alternativo A) e ambos estão presentes nas reservas da ordem, ao realizar manutenção nas quantidades a serem requisitadas, o campo "Quantidade atendida" da reserva fica incorreto.
Solução/ Implementação:	A rotina foi alterada para que a quantidade atendida seja calculada conforme a requisitada.
Tickets relacionados :	2034474
Requisito:	DMANFACTORY01-2094
Documento de Referência:	Manutenção Baixa Reservas (Detalhada) - CP0337¹⁸¹

4.5.5.13 2046420 DMANFACTORY01-2115 DT CP0337 Baixa performance durante abertura da tela

[CP0337 - Baixa performance durante abertura da tela](#)

Linha de Produto:	Datasul
Segmento:	Manufatura
Módulo:	MCP - Controle de Produção
Função:	CP0337 - Manutenção Baixa Reservas (Detalhado)
Situação/ Requisito:	A rotina CP0337 (Manutenção Baixa Reservas - Detalhado) apresenta baixo desempenho em sua abertura, quando existem reservas de itens que possuem muitos saldos em estoque zerados.
Solução/ Implementação:	Foram realizadas alterações nas lógicas internas do programa para garantir uma melhor performance.
Tickets relacionados:	2046420

¹⁸¹ <http://tdn.totvs.com.br/pages/viewpage.action?pagelId=273300205>

Requisito:	DMANFACTORY01-2115
Documento de Referência:	Manutenção Baixa Reservas (Detalhada) - CP0337 ¹⁸²

4.5.5.14 2128719 DMANFACTORY01-2095 DT CP0318 Consistência do valor do material

CP0318 - Consistência do valor do material

Linha de Produto:	Datasul
Segmento:	Manufatura
Módulo:	MCP - Controle da Produção
Função:	CP0318 - Desmontagem Item
Situação/Requisito:	Ao efetuar a desmontagem da ordem de produção incluída no CP0318C, incluindo no grid o item, o valor do material não está sendo consistido corretamente.
Solução/Implementação:	O programa foi alterado para que o valor do material seja consistido corretamente ao efetuar a desmontagem da ordem de produção.
Tickets relacionados:	2128719
Requisito:	DMANFACTORY01-2095
Documento de Referência:	Desmontagem de Itens - CP0318 ¹⁸³

¹⁸² <http://tdn.totvs.com.br/pages/viewpage.action?pageld=273300205>

¹⁸³ <http://tdn.totvs.com/display/LDT/Desmontagem+de+Itens+-+CP0318>

4.5.5.15 3429694 DMANFACTORY01-3519 DT CP0324 - Reporte por Item não gera movimentos de Mão de Obra

CP0324 - Reporte Produção Item

Linha de Produto:	Datasul
Segmento :	Manufatura
Módulo:	MCP - Controle da Produção
Função:	CP0324 - Reporte Produção Item
Situação/ Requisito:	Ao realizar o apontamento de uma ordem de produção com tipo de reporte por “Item” e geração de Mão de Obra pelo “Padrão”, os movimentos de MOB não são gerados.
Solução/ Implementação:	As rotinas responsáveis pela criação do movimento de MOB foram alteradas para que o reporte efetue a geração do apontamento quando este estiver parametrizado pelo Padrão.
Tickets relacionados:	3429694
Requisito:	DMANFACTORY01-3519
Documento de Referência:	Reporte de Produção do Item - CP0324 ¹⁸⁴

4.5.5.16 DMANFACTORY01-1465 DT CP0309 Mensagem de inconsistência ao utilizar o "Filtro"

CP0309 - Mensagem de inconsistência ao utilizar o "Filtro"

Linha de Produto:	Datasul
--------------------------	---------

¹⁸⁴ <http://tdn.totvs.com/pages/viewpage.action?pageId=248579208>

Segmento:	Manufatura
Módulo:	MCP - Controle de Produção
Função:	CP0309 - Manutenção Requisição Materiais
Situação/ Requisito:	Ao pressionar o botão "Requisita automático", após realizar o filtro dos saldos de estoque dos componentes, é exibida uma mensagem de inconsistência.
Solução/ Implementação:	O programa foi alterado para que não ocorram inconsistências durante a requisição automática, independente dos saldos estarem filtrados ou não.
Requisito:	DMANFACTORY01-1465
Documento de Referência:	Manutenção Requisição de Materiais - CP0309 ¹⁸⁵

4.5.5.17 DMANFACTORY01-1789 DT CP0311 Atualização do browse de saldos em estoque

CP0311 - Atualização do browse de saldos em estoque

Linha de Produto:	Datasul
Segmento:	Manufatura
Módulo:	MCP - Controle da Produção
Função:	CP0311 - Manutenção Reporte de Produção Ordem
Situação/ Requisito:	Quando o mesmo componente é definido mais de uma vez nas reservas da ordem (itens pais diferentes), ao efetuar o tratamento de seleção de itens no CP0320b, este não está considerando os itens já requisitados no item pai anterior, exibindo um saldo maior do que o disponível.
Solução/ Implementação:	A rotina foi alterada para que o saldo em estoque seja atualizado corretamente quando uma determinada reserva for alterada ou confirmada no CP0320b. Ao consultar a segunda reserva, o saldo disponível irá considerar a quantidade que foi requisitada na reserva anterior.
Requisito:	DMANFACTORY01-1789

¹⁸⁵ <http://tdn.totvs.com/pages/viewpage.action?pagelId=257130851>

Documento de Referência:	Reporte de Produção da Ordem de Produção - CP0311 ¹⁸⁶
---------------------------------	------------------------------------------------------------------

4.5.5.18 DMANFACTORY01-1961 DT Requisição das reservas que permitem saldo negativo

CP0311 - Requisição das reservas que permitem saldo negativo

Linha de Produto:	Datasul
Segmento:	Manufatura
Módulo:	MCP - Controle de Produção
Função:	CP0311 - Reporte Produção Ordem
Situação/ Requisito:	A partir da release 12.1.19, o programa CP0311 passou a não realizar as requisições de uma OP, quando a OP possui ao menos uma das reservas que está com o parâmetro "Permite Saldo Negativo" igual a "Sim Confirmado".
Solução/ Implementação:	O programa foi alterado para que as requisições da OP sejam realizadas normalmente.
Requisito:	DMANFACTORY01-1961
Documento de Referência:	Reporte de Produção da Ordem de Produção - CP0311 ¹⁸⁷

4.5.6 Custos - Manutenção - 12.1.20

¹⁸⁶ <http://tdn.totvs.com/pages/viewpage.action?pagelId=244743483>

¹⁸⁷ <http://tdn.totvs.com/pages/viewpage.action?pagelId=244743483>

4.5.6.1 1648373 DMANCAPS01-1352 DT CS0503 Diferença Débito e Crédito

CS0503 - Diferença Débito e Crédito

Linha de Produto:	Datasul
Segmento:	Manufatura
Módulo:	MCS - Custos
Função:	CS0503 - Resumo de Ordens de Serviço
Situação/ Requisito:	Devido ao arredondamentos, estão ocorrendo diferenças de centavos entre débito e crédito na totalização da ordem, movimentação. Essa situação gera diferenças de centavos entre o cabeçalho da ordem e o saldo final, zerando o cabeçalho e sobrando saldo na totalização dos movimentos.
Solução/ Implementação :	A rotina foi alterada para realizar o arredondamento corretamente, de forma que se ocorrer a diferença entre débitos e créditos, o arredondamento seja o mesmo apresentado no cabeçalho.
Tickets relacionados:	1648373
Requisito:	DMANCAPS01-1352
Documento de Referência:	Resumo de Ordens de Serviço - CS0503 ¹⁸⁸

4.5.6.2 1721465 DMANCAPS01-1349 DT IFRS Saldo Processo

CE0104 - IFRS Saldo Processo

Linha de Produto:	Datasul
Segmento:	Manufatura

188 <http://tdn.totvs.com.br/pages/viewpage.action?pagelId=241698046>

Módulo:	MCS - Custos
Função:	CE0104 - Corrige Valor Outra Moeda
Situação/ Requisito:	Ao ativar o IFRS, o saldo em processos de períodos anteriores não é convertido conforme cotação da moeda IFRS. Ao possuir ordens com saldo em aberto, na execução do CE0104 (Corrige Valor Outra Moeda), o saldo na moeda IFRS não é atualizado.
Solução/ Implementação :	Foram efetuadas alterações para validar o saldo inicial em IFRS. Pela rotina CE0104, para as ordens terminadas é realizada a carga, os saldos não são carregados somente para as ordens terminadas e valorizadas, pois é a mesma situação para o registro de inventário. Para ordens que possuem saldo, essas não são atualizadas com esse status pelo sistema, ficando sempre pendente de valorização e entrando mês a mês no cálculo do médio até que os saldos sejam zerados. Isso ocorre pois, apesar de existir saldo credor nestas ordens, estas já estão com status de Terminada e Valorizada.
Tickets relacionados:	1721465
Requisito:	DMANCAPS01-1349
Documento de Referência:	Corrige Valor Outra Moeda - CE0104 ¹⁸⁹

4.5.6.3 1786052 DMANCAPS01-1598 DT Relatório CS0507 Valor total

[CS0507 - Relatório Valor total](#)

Linha de Produto:	Datasul
Segmento:	Manufatura
Módulo:	MCS - Custos
Função:	CS0507 - Demonstrativo de Custo
Situação/ Requisito:	Ao gerar o relatório CS0507 com a classificação "Grupo de Estoque" ou por "Família", a quantidade multiplicada pelo valor unitário não está refletindo corretamente no valor total.

¹⁸⁹ http://tdn.totvs.com/display/LDT/Corrige_Valor_Outra_Moeda_-_CE0104

Solução/Implementação:	O relatório foi alterado para que a quantidade multiplicada pelo valor unitário apresente corretamente o valor total, assim como é exibido ao gerar a classificação por "Estrutura".
Tickets relacionados:	17286052
Requisito:	DMANCAPS01-1598
Documento de Referência:	Demonstrativo de Custo - CS0507¹⁹⁰

4.5.6.4 1801948 DMANCAPS01-1470 DT CS0611 Execução Análise Custos Itens

CS0611 - Execução Análise Custos Itens

Linha de Produto:	Datasul
Segmento:	Manufatura
Módulo:	MCS - Custos
Função:	CS0611 - Análise Custos Itens
Situação/Requisito:	O programa emite mensagem de inconsistência de licença ao executar a rotina.
Solução/Implementação:	O programa foi alterado para apontar para as licenças corretas, e assim, não apresentar mensagem de licença na sua execução.
Tickets relacionados:	1801948
Requisito:	DMANCAPS01-1470

4.5.6.5 1825347 DMANCAPS01-1529 DT Cockpit Custos Sumário Calculado Fechamento Único

Cockpit Custos - Sumário Calculado quando fechamento único

Linha de Produto:	Datasul
--------------------------	-------------------------

¹⁹⁰ <http://tdn.totvs.com.br/display/LDT/Demonstrativo+de+Custo+-+CS0507>

Segmento:	Manufatura
Módulo:	MCS - Custos
Função:	html.costscockpit - Cockpit Custos
Situação/ Requisito:	No Cockpit de Custos, quando o fechamento está selecionado como "único", a informação de "Sumário Calculado" não é apresentada corretamente.
Solução/ Implementação:	O programa foi alterado para considerar o "Sumário Calculado" quando o fechamento for único.
Tickets relacionados:	1825347
Requisito:	DMANCAPS01-1529
Documento de Referência:	Cockpit Custos - html.costscockpit ¹⁹¹

4.5.6.6 1991607 DMANCAPS01-1674 DT Cálculo do movimento de ROP

CE0401 - Cálculo do movimento de ROP / Relação Quantidade Refugo

Linha de Produto:	Datasul
Segmento:	Manufatura
Módulo:	MCS - Custos
Função:	CE0401 - Cálculo do Preço Médio
Situação/ Requisito:	Quando a relação do item refugo do item é menor que 1, o cálculo do movimento de ROP (Refugo por Operação) considera a quantidade total do movimento para cálculo do custo.
Solução/ Implementação:	O programa foi alterado para que seja calculada também a movimentação do ROP quando a relação refugo x item é diferente de 1.

¹⁹¹ <http://tdn.totvs.com/display/LDT/Cockpit+Custos+-+costscockpit>

Tickets relacionados:	1991607
Requisito:	DMANCAPS01-1674

4.5.6.7 2018188 DMANCAPS01-1709 DT Verificação de Ordens Críticas (ACAsReq)

CS0530 - Verificação de Ordens Críticas (ACAsReq)

Linha de Produto:	Datasul
Segmento:	Manufatura
Módulo:	MCS - Custos
Função:	CS0530 - Relatório de Verificação de Ordens Crítica
Situação/Requisito:	Quando uma ordem de produção possui requisições REQ, ACA, estorno desse ACA (EAC e RRQ) e após, um novo reporte ACA e novas REQ, o programa CS0530 apresenta a ordem ACAsREQ igual a Sim, indevidamente. Ou seja, o relatório lista uma ordem como crítica mesmo quando esta não está crítica.
Solução/Implementação:	O programa foi alterado para que, quando a informação ACAsREQ estiver igual a "Sim", seja considerado que apesar de ter ocorrido o estorno, ocorreu um novo reporte e uma nova requisição.
Tickets relacionados:	2018188
Requisito:	DMANCAPS01-1709
Documento de Referência:	Relatório de Verificação de Ordens Críticas - CS0530 ¹⁹²

¹⁹² <http://tdn.totvs.com.br/pages/viewpage.action?pagelD=271675296>

4.5.6.8 2111217 DMANCAPS01-1778 DT Item alternativo nos relatórios de Custos

CS0610 - Item alternativo nos relatórios de Custos

Linha de Produto :	Datasul
Segmento:	Manufatura
Módulo:	MCS - Custos
Função:	CS0610 - Consulta Custo Estrutura
Situação/Requisito:	<p>Ao gerar os relatórios de Custos, os itens assinalados como alternativos na lista de componentes estão somando no custo do produto, o que distorce a análise.</p> <p>Exemplo: Ao trabalhar com lista de componentes (um item, no caso, possui 3 listas) e mesmo com os componentes diferentes em cada lista, após a ordem de produção aberta há a necessidade de substituir componentes por alternativos (e existem vários materiais alternativos para cada item). Por isso, é necessário incluir todos os componentes no EN0103 (Manutenção da Lista de Componentes) e assinalar a opção de alternativo, e com isso esses alternativos passam a somar no custo dos relatórios gerenciais.</p>
Solução / Implementação:	A rotina foi alterada para apresentar separadamente o custo dos componentes alternativos na lista.
Tickets relacionados:	2111217
Requisito:	DMANCAPS01-1778
Documento de Referência:	Consulta Custo Estrutura - CS0610 ¹⁹³

193 <http://tdn.totvs.com/display/LDT/Consulta+Custo+Estrutura+-+CS0610>

4.5.7 Engenharia - Manutenção - 12.1.20

4.5.7.1 1339361 DMANFACTORY01-1090 DT EN0208 Exportação Planilha Onde-Se-Usa Nível Único

EN0208 - Exportação Planilha Onde-Se-Usa Nível Único

Linha de Produto:	Datasul
Segmento:	Manufatura
Módulo:	MEN - Engenharia
Função:	EN0208 - Listagem Onde-Se-Usa Nível Único
Situação/Requisito:	Necessário que permita a exportação para formato Excel, conforme a classificação selecionada.
Solução/Implementação:	O programa foi alterado para permitir a exportação da listagem para o formato Excel.
Tickets relacionados:	1339361
Requisito:	DMANFACTORY01-1090

4.5.7.2 1448827 DMANFACTORY01-1717 DT SPEN025 Acerto de Nível Mais Baixo - Alternativos

SPEN025 - Acerto de nível mais baixo - alternativos

Linha de Produto:	Datasul
Segmento:	Manufatura
Módulo:	MEN - Engenharia
Função:	SPEN025 - Acerto de Nível Mais Baixo

Situação/Requisito:	Quando um componente é alternativo de vários componentes em diferentes níveis, está aumentando incorretamente o nível deste alternativo.
Solução/Implementação:	Alterado para que somente seja refeito o nível dos componentes alternativos, após o acerto dos componentes titulares da estrutura.
Ticket Relacionado	1448827
Requisito:	DMANFACTORY01-1717

4.5.7.3 1712540 DMANFACTORY01-1676 DT Validação de banco na execução do CD0204

CD0204 - Validação de banco na execução do CD0204

Linha de Produto:	Datasul
Segmento:	Manufatura
Módulo:	MEN - Engenharia
Função:	CD0204 - Implantação Item
Situação/Requisito:	A partir da versão 12.1.18, foi inclusa uma nova aba na rotina CD0204 (Implantação de item), referente ao módulo de "Coletor de Dados", que permite realizar a integração do item x TOTVS RFID. Porém, caso o banco responsável pela manutenção das tabelas não estiver conectado no ambiente, ocorre uma mensagem de inconsistência e o programa não é aberto.
Solução/Implementação:	Foram realizadas alterações para que o programa valide se o banco necessário está conectado e se o módulo de Coletor de Dados está implantado antes de habilitar a nova aba.
Tickets relacionados:	1712540, 1731468
Requisito:	DMANFACTORY01-1676

4.5.7.4 1810400 DMANFACTORY01-1837 DT Cópia dos resultados dos componentes da folha de especificação

CD0204 - Cópia dos resultados dos componentes da folha de especificação

Linha de Produto:	Datasul
Segmento:	Manufatura
Módulo:	MEN - Engenharia
Função:	CD0204 - Implantação Item
Situação/ Requisito:	Ao criar uma cópia do item na rotina de Implantação de Item (CD0204), a folha de especificação está sendo copiada, porém os resultados dos componentes não.
Solução/ Implementação:	A rotina foi alterada para que os resultados dos componentes sejam apresentados conforme os valores do item que foi copiado. O usuário terá a possibilidade de alterar os resultados antes da confirmação do cadastro.
Tickets relacionados:	1810400
Requisito:	DMANFACTORY01-1837
Documento de Referência:	Manutenção Cadastros Gerais Item - CD0204 ¹⁹⁴

4.5.7.5 1846156 DMANFACTORY01-1870 DT Melhoria de usabilidade no Zoom de Item

Z02in172 - Melhoria de usabilidade no Zoom de Item

Linha de Produto:	Datasul
Segmento:	Manufatura

¹⁹⁴ <http://tdn.totvs.com/pages/viewpage.action?pagelId=235569287>

Módulo:	MEN - Engenharia
Função:	Z02in172 - Zoom de Item
Situação/Requisito:	A partir da versão 12.1.17, o programa de pesquisa (zoom) de Itens -Z02in172 foi modificado para não mais atualizar o browse de resultados a cada caractere digitado, pois isso estava prejudicando a performance da rotina. Para substituir a busca automática, foi implementada uma tecla de atalho no teclado (botão ENTER) que faz a atualização dos resultados. Contudo, foram identificados alguns pontos que ainda podem ser melhorados.
Solução/Implementação:	Foram efetuadas as seguintes alterações no programa: <ul style="list-style-type: none"> • Ao digitar parte do código no campo Inicial ou Final e clicar em ENTER, será atualizada a lista de itens e o cursor será posicionando ao final do campo, para continuar a digitação; • Teclas de setas (esquerda e direita) agora estão habilitadas nos campos Inicial e Final;
Tickets relacionados:	1846156
Requisito:	DMANFACTORY01-1870

4.5.7.6 1872411 DMANFACTORY01-1895 DT EN0808 Ordenação Consulta Onde-se-usa Nível a Nível

EN0808 - Ordenação da Consulta Onde-se-usa Nível a Nível

Linha de Produto:	Datasul
Segmento:	Manufatura
Módulo:	MEN - Engenharia
Função:	EN0808 - Consulta Onde-se-usa Nível a Nível
Situação/Requisito:	Ao consultar o item no EN0808 - Onde se usa, os itens estão sendo apresentados por item e não por nível.
Solução/Implementação:	O programa foi alterado para que a consulta seja apresentada por nível e não por item.
Tickets relacionados:	1872411

Requisito:	DMANFACTORY01-1895
Documento de Referência:	Consulta Onde-se-Usa Nível a Nível - EN0808¹⁹⁵

4.5.7.7 1927349 DMANFACTORY01-1932 DT EN0801 Consulta Estrutura

[EN0801 - Consulta Estrutura](#)

Linha de Produto:	Datasul
Segmento:	Manufatura
Módulo:	MEN - Engenharia
Função:	EN0801 - Consulta Estrutura
Situação/Requisito:	Ao abrir o EN0812A para visualizar o próximo nível, os programas chamados anteriormente ficam inacessíveis.
Solução/Implementação:	O programa foi alterado para executar corretamente as telas abertas anteriormente na visualização de níveis.
Tickets relacionados:	1927349
Requisito:	DMANFACTORY01-1932

4.5.7.8 2131760 DMANFACTORY01-2113 DT Formato do campo "Quantidade" do CP0302C

[EN0302 - Formato do campo "Quantidade" do CP0302C](#)

Linha de Produto:	Datasul
Segmento:	Manufatura
Módulo:	ENG - Engenharia
Função:	EN0302 - Manutenção Revisões Desenho

¹⁹⁵ <http://tdn.totvs.com/pages/viewpage.action?pagelD=244417400>

Situação/ Requisito:	O campo "Quantidade" da sub-rotina EN0302C está aceitando apenas quatro casas decimais, quando o tamanho definido no banco de dados é de cinco.
Solução/ Implementação:	Foi aumentado o tamanho do campo em tela para que fique de acordo com a definição do banco e do programa EN0301 (Manutenção Desenhos), que também utiliza o mesmo campo.
Tickets relacionados:	2131760
Requisito:	DMANFACTORY01-2113
Documento de Referência:	Manutenção de Desenhos - EN0301 ¹⁹⁶

4.5.7.9 2143545 DMANFACTORY01-2116 DT EN0606 Exportação itens em planilha

EN0606 - Exportação de itens sem processo para planilha

Linha de Produto:	Datasul
Segmento:	Manufatura
Módulo:	MEN - Engenharia
Função:	EN0606 - Listagem processo de fabricação
Situação/ Requisito:	O modo de impressão em planilha não está exibindo itens sem processo de fabricação, mesmo com o parâmetro "Considerar Itens sem processo" assinalado.
Solução/ Implementação:	O programa foi alterado para que os itens que não possuam processo/estrutura sejam impressos em planilha quando o parâmetro "Considerar itens sem processo" estiver marcado.
Tickets relacionados:	2143545
Requisito:	DMANFACTORY01-2116

¹⁹⁶ <http://tdn.totvs.com.br/pages/viewpage.action?pagelId=243639535>

Documento de Referência:	Relatório Processo Fabricação Item - EN0606 ¹⁹⁷
---------------------------------	----------------------------------------------------------------------------

4.5.7.10 DMANFACTORY01-2067 DT Totvs MES Geração de XML e Exclusão de estrutura

EN0105 - Totvs MES Geração de XML e Exclusão de estrutura

Linha de Produto:	Datasul
Segmento:	Manufatura
Módulo:	MEN - Engenharia
Função:	EN0105 - Manutenção Estrutura do Item
Situação/Requisito:	Com o SFC desabilitado, não é gerado o XML para estrutura e processo. E com o SFC habilitado, está apresentando inconsistência ao excluir uma estrutura no EN0105.
Solução/Implementação:	O programa foi alterado para que o XML seja gerado tanto para o SFC desabilitado quanto para habilitado. Alterado também para não apresentar inconsistência na exclusão de uma estrutura.
Requisito:	DMANFACTORY01-2067
Documento de Referência:	Manutenção Estrutura do Item - EN0105 ¹⁹⁸

4.5.8 Planejamento - Manutenção - 12.1.20

4.5.8.1 1389319 DMANCAPS01-977 DT Simulação Estoque

CD0284 - Simulação Estoque

Linha de Produto:	Datasul
--------------------------	---------

¹⁹⁷ <http://tdn.totvs.com.br/pages/viewpage.action?pagelD=244715754>

¹⁹⁸ <http://tdn.totvs.com.br/pages/viewpage.action?pagelD=243640411>

Segmento:	Manufatura
Módulo:	MPL - Planejamento de Materiais
Função:	CD0284 - Simulação Estoque
Situação/Requisito:	O programa apresenta lentidão para carregar os dados ao realizar a consulta de saldo em alguns itens.
Solução/Implementação:	A rotina foi alterada para melhorar a performance do programa ao efetuar a consulta.
Tickets relacionados:	1389319
Requisito:	DMANCAPS01-977

4.5.8.2 1511150 DMANCAPS01-1305 DT Faixa da numeração da ordem de produção

PL0901 - Faixa da numeração da ordem de produção

Linha de Produto:	Datasul
Segmento:	Manufatura
Módulo:	MPL - Planejamento
Função:	PL0901 - Confirmação Plano
Situação/Requisito:	Ao efetuar a confirmação de dados, a faixa da numeração da ordem de produção do CP0106 (Parâmetros do Controle da Produção) não é respeitada corretamente.
Solução/Implementação:	Foram efetuadas alterações para que a confirmação do MRP valide a faixa de ordem de produção disponível.
Tickets relacionados:	1511150
Requisito:	DMANCAPS01-1305

4.5.8.3 1665944 DMANCAPS01-1313 DT Alteração do tipo de período no Plano de Produção

DMANCAPS01-1313 - Alteração do tipo de período no plano de produção

Linha de Produto:	Datasul
Segmento:	Manufatura
Módulo:	MPL - Planejamento de Materiais
Função:	CD0301 - Cadastro Plano de Produção
Situação/Requisito:	Ao alterar o tipo de período do plano de produção, os itens cadastrados no plano não estão sendo recalculados corretamente no novo período.
Solução/Implementação:	O programa foi alterado para que ao alterar o plano de produção, os itens sejam atualizados conforme o novo tipo de período.
Tickets relacionados:	1665944
Requisito:	DMANCAPS01-1313

4.5.8.4 1688686 DMANCAPS01-1300 DT Itens por referência Demonstrativo Cálculo

PL0704 - Itens por referência

Linha de Produto:	Datasul
Segmento:	Manufatura
Módulo:	MPL - Planejamento de Materiais
Função:	PL0704 - Demonstrativo Cálculo
Situação/Requisito:	Ao calcular item com referência no MRP, é apresentada a mensagem **O atributo ADD-LAST no COMBO-BOX cb-ref possui argumentos inválidos. (4065).

Solução/Implementação:	O combo-box do campo referência foi alterado para o formato de preenchimento fill-in, quando a função de liberação especial "FI-REFER" estiver ativada. O componente vai funcionar igual aos outros programas da Engenharia, que também usam referência em combo-box, como por exemplo o EN0803 (Consulta Onde se Usa).
Tickets relacionados:	1688686
Requisito:	DMANCAPS01-1300

4.5.8.5 1876455 DMANCAPS01-1716 DT PL0704 Sequência origem destino

PL0704 - Sequência origem destino

Linha de Produto:	Datasul
Segmento:	Manufatura
Módulo:	MPL - Planejamento
Função:	PL0704 - Consulta Demonstrativo Cálculo
Situação/Requisito:	Ocorre estouro no campo de sequência destino da Ord-aber, que está parametrizado para 9 dígitos. Quando possui muitos planos, apresenta mensagem de inconsistência ao atingir a sequência de 10 dígitos.
Solução/Implementação:	A rotina foi alterada para ajustar o formato dos campos Seq Origem e Seq Destino para que não ocorra a inconsistência.
Tickets relacionados:	1876455
Requisito:	DMANCAPS01-1716
Documento de Referência:	Consulta Demonstrativo Cálculo - PL0704¹⁹⁹

¹⁹⁹ <http://tdn.totvs.com.br/pages/viewpage.action?pagelD=244741797>

4.5.8.6 2028766 DMANCAPS01-1663 DT Cálculo do MRP ultrapassa 100%

PL0501 - Cálculo do MRP ultrapassa 100%

Linha de Produto:	Datasul
Segmento:	Manufatura
Módulo:	MPL - Planejamento
Função:	PL0501 - Cálculo Planejamento
Situação/Requisito:	Após a atualização da release 12.1.18, todos os cálculos chegam próximo a 200%, além do tempo de processamento do cálculo ter aumentado.
Solução/Implementação:	A rotina foi alterada para que o cálculo do planejamento não ultrapasse 100%, mesmo utilizando cenário multi-estabelecimento.
Tickets relacionados:	2028766
Requisito:	DMANCAPS01-1663
Documento de Referência:	Cálculo do Planejamento - PL0501 ²⁰⁰

4.5.8.7 2083526 DMANCAPS01-1697 DT Consultar Simulação Estoque de item

CD0284 - Consultar Simulação Estoque de item

Linha de Produto:	Datasul
Segmento:	Manufatura
Módulo:	MPL - Planejamento de Materiais

²⁰⁰ <http://tdn.totvs.com/pages/viewpage.action?pageId=244733227>

Função:	CD0284 - Simulação de Estoque
Situação/Requisito:	Ao consultar a simulação de estoque de um item que está em um plano de produção multi-estabelecimento, está exibindo mensagem de inconsistência Progress.
Solução/Implementação:	O programa foi alterado para que a mensagem de não seja exibida ao realizar a consulta na simulação de estoque.
Tickets relacionados:	2083526
Requisito:	DMANCAPS01-1697

4.5.8.8 2085236 DMANCAPS01-1715 DT Não importa todos itens em plano multi-estabelecimento

[html.cd0301c - Não importa todos itens em plano multi-estabelecimento](#)

Linha de Produto:	Datasul
Segmento:	Manufatura
Módulo:	MPL - Planejamento
Função:	html.cd0301c - Definir Itens do Plano
Situação/Requisito:	Ao realizar a importação dos itens do plano em um cenário multi-estabelecimento, ao importar o mesmo item para mais de um estabelecimento, a rotina não importa todos os registros.
Solução/Implementação:	A rotina foi alterada para importar todos os itens de todos os estabelecimentos.
Tickets relacionados:	2085236
Requisito:	DMANCAPS01-1715

4.5.9 Plano Mestre - Manutenção - 12.1.20

4.5.9.1 1620497 DMANCAPS01-1247 DT Datas do período na exportação do plano de produção

PM0501 - Datas do período na exportação do plano de produção

Linha de Produto:	Datasul
Segmento:	Manufatura
Módulo:	MPM - Plano Mestre
Função:	PM0501 - Cálculo Plano Mestre
Situação/ Requisito:	Ao efetuar a exportação do Plano Mestre para o Plano de Produção, as demandas estão sendo cadastradas no CD0301 (Atualização do Plano Produção/Previsão Vendas) em datas incorretas.
Solução/ Implementação:	Foram efetuadas alterações no cálculo do plano mestre para que seja respeitada a data do período de produção do plano do CD0301.
Tickets relacionados:	1620497
Requisito:	DMANCAPS01-1247
Documento de Referência:	Cálculo do Plano Mestre - PM0501 ²⁰¹

4.5.10 TOTVS MES - Manutenção - 12.1.20

4.5.10.1 2000384 DMANFACTORY01-2137 DT Consulta de saldo estoque (StockLevel)

CD2900 - Consulta de saldo estoque (StockLevel)

Linha de Produto:	Datasul
--------------------------	---------

201 <http://tdn.totvs.com/pages/viewpage.action?pagelD=255754928>

Segmento:	Manufatura
Módulo:	TOTVS MES
Função:	CD2900 - Gerenciamento de Pendências
Situação/ Requisito:	Ao efetuar busca de saldo utilizando a chave completa do item, este não é retornado por meio da mensagem de request StockLevel, e também, a mensagem está exigindo o envio da tag: IDPCfactory para consulta de saldos.
Solução/ Implementação :	Foram efetuadas alterações na busca de saldos de item, e também foi removida a obrigatoriedade do envio de um novo IDPCfactory para mensagens de buscas de informações, pela razão destas não fazerem alterações da base de dados.
Tickets relacionados:	2000384
Requisito:	DMANFACTORY01-2137

4.5.10.2 2158228 DMANFACTORY01-2219 DT Produção Não Integrada

MesWebService - Produção Não Integrada

Linha de Produto:	Datasul
Segmento:	Manufatura
Módulo:	TOTVS MES
Função:	MesWebService - Gerenciamento de Integração
Situação/ Requisito:	Em situações de travamento de registros, o ERP realiza inúmeras tentativas antes de retornar erro (no Progress identificado que o padrão está na faixa de 30 minutos), fazendo com que a mensagem de integração permaneça em "processamento", não sendo mais possível utilizar o mesmo ID.

Solução/Implementação:	<p>Foram efetuadas alterações para que se identificado registro em "processamento" sem que o processo de lock de registros tenha sido concluído, seja feita uma eliminação deste registro preso. No entanto, é necessário parametrizar no Progress, um tempo de retorno menor, para obter um resultado efetivo.</p> <div style="border: 1px solid #f0e68c; padding: 10px; margin-top: 10px;"> <p> Nota: Aconselhamos não diminuir muito o tempo de tentativas, pois existem processos que realmente podem demorar mais.</p> </div>
Tickets relacionados:	2158228
Requisito:	DMANFACTORY01-2219

4.5.10.3 DMANFACTORY01-1611 DT TOTVS MES Padronização da TAG "RequestType"

TOTVS MES - Padronização da TAG "RequestType"

Linha de Produto:	Datasul
Segmento:	Manufatura
Módulo:	MCP - Controle da Produção/TOTVS MES
Função:	ProductionOrderFactory - Adapter de integração de Ordens
Situação/Requisito:	Atualmente, o tipo de linha de produção utilizado pelo TOTVS MES pode ser 1 - Processo e 2 - Serviço. Porém, no produto Protheus esses valores são invertidos.
Solução/Implementação:	Na linha Datasul, o valor do campo foi invertido para que fique de acordo com o padrão já utilizado no Protheus, de forma a facilitar a integração entre os dois sistemas. Linhas de processo receberão valor "2" e linhas de serviço, "1".
Requisito:	DMANFACTORY01-1611
Documento de Referência:	Documento de Integração Datasul x TOTVS MES Fase 2 ²⁰²

²⁰² <http://tdn.totvs.com/pages/editpage.action?pagelId=236422089>

4.5.11 TOTVS RFID - Manutenção - 12.1.20

4.5.11.1 1744855 DMANFACTORY01-1710 DT Estabelecimento durante Separação RFID

Totvs RFID - Estabelecimento durante Separação RFID

Linha de Produto:	Datasul
Segmento:	Manufatura
Módulo:	MBC - Coletor de Dados
Função:	Totvs RFID
Situação/ Requisito:	Ao iniciar uma separação de um pedido pertencente a um estabelecimento diferente ao logado no coletor, a separação é criada normalmente, o que gera inconsistências na base de dados.
Solução/ Implementação:	A rotina foi alterada para que os coletores tenham acesso aos pedidos, embarques e notas apenas dos seus respectivos estabelecimentos.
Tickets relacionados:	1744855
Requisito:	DMANFACTORY01-1710

4.5.11.2 2021653 DMANFACTORY01-2051 DT BC0106 Integração

BC0106 - Integração

Linha de Produto:	Datasul
Segmento:	Manufatura
Módulo:	MCP - Controle da Produção

Função:	BC0106 - Extensão Item
Situação/Requisito:	Apresenta a inconsistência progress 40 (SYSTEM ERROR TOO MANY INDEX) na integração com TOTVS RFID.
Solução/Implementação:	O programa foi alterado para que não seja gerada inconsistência na integração com o TOTVS RFID.
Tickets relacionados:	2021653
Requisito:	DMANFACTORY01-2051

4.5.12 TOTVS e-Kanban - Manutenção - 12.1.20

4.5.12.1 2041545 DMANKBN1-2269 DT Publicação com volume de itens

Mapping - Publicação com volume de itens

Linha de Produto:	Datasul
Segmento:	Manufatura
Módulo:	e-Kanban
Função:	Mapping - Publicação/Republicação de mapeamento
Situação/Requisito:	Ao realizar a publicação de um mapeamento com cerca de 800 fluxos cadastrados, a rotina apresenta mensagem de inconsistência e a publicação não é efetuada.
Solução/Implementação:	A rotina foi alterada para suportar o volume necessário de itens e efetuar a publicação do mapeamento corretamente.
Tickets relacionados:	2041545
Requisito:	DMANKBN1-2269

Documento de Referência:	Mapeamentos - mapping ²⁰³
---------------------------------	--------------------------------------

4.6 Manutenção de Ativos - Manutenção - 12.1.20

4.6.1 Frotas - Manutenção - 12.1.20

4.6.1.1 1573388 DMANMNT1-2350 DT Gera campo da planilha com aspas

GF0601 - Gera campo da planilha com aspas

Linha de Produto:	Datasul
Segmento:	Manufatura
Módulo:	Gerencial de Frotas
Função:	GF0601 - Consulta Custo Equipamentos
Situação/Requisito:	Ao exportar para XLS o conteúdo da coluna Mês/Ano, a data está sendo impressa entre aspas ("02/2018").
Solução/Implementação:	Foram retiradas as aspas do conteúdo exportado nas colunas de data da visão Mês/Ano.

4.6.1.2 1622309 DMANMNT1-2066 DT Ordem Manutenção Mecânica

MV0301 - Ordem Manutenção Mecânica.

Linha de Produto:	Datasul
Segmento:	Manufatura
Módulo:	MMV - Manutenção Mecânica

²⁰³ <http://tdn.totvs.com/display/public/LDT/Mapeamentos+-+mapping>

Função:	MV0301 - Ordem Manutenção Mecânica
Situação/ Requisito:	Após incluir uma ordem de manutenção, na inclusão de uma tarefa de manutenção o sistema preenche e apaga o campo após o plano de manutenção mesmo sem a informação em tela. Em algumas situações o código fica preenchido entre as mensagens apresentadas pelo sistema.
Solução/ Implementação:	Foi efetuada tratativa para que o campo somente seja apresentado após a inclusão do plano de manutenção.

4.6.1.3 1722141 DMANMNT1-2064 DT Ordem Manutenção Mecânica

MV0301 - Ordem Manutenção Mecânica

Linha de Produto:	Datasul
Segmento:	Manufatura
Módulo:	MMV - Manutenção Mecânica
Função:	MV0301 - Ordem Manutenção Mecânica
Situação/Requisito:	Ao clicar em alterar Ordem de Manutenção o foco do campo fica na data de abertura, porém está posicionado no tipo de manutenção.
Solução/Implementação:	Foram efetuadas tratativas para ocorra o correto posicionamento na alteração da Ordem de Manutenção.

4.6.1.4 1731705 DMANMNT1-2093 DT Eliminação de apontamentos integrados com Contas a Pagar

ND0305 Eliminação de apontamentos integrados com Contas a Pagar

Linha de Produto:	Datasul
Segmento:	Manufatura
Módulo:	MND - Manutenção Documentos da Frota

Função:	ND0305 - Apontamento Eventos Custos
Situação/ Requisito:	Ao efetuar um lançamento incorreto no nd0305 e gerado a solicitação de serviço e gerado título é necessário eliminar o lançamento. Após a eliminação do título a solicitação fica como cancelada entretanto não é possível eliminar o apontamento.
Solução/ Implementação:	Alterado para possibilitar a eliminação de apontamentos já integrados com o contas a pagar. Obs.: Ao eliminar será exibida a mensagem mencionando a integração do apontamento, e questionará se confirma a eliminação.

4.6.1.5 1840449 DMANMNT1-2295 DT Altera centro de custo indevidamente

MV0301 - Altera Centro de Custo indevidamente

Linha de Produto:	Datasul
Segmento:	Manufatura
Módulo:	MMV - Manutenção Mecânica
Função:	MV0301 - Ordem Manutenção
Situação/Requisito:	O centro de custo estava sendo alterado ao pressionar o botão "Modificar" da ordem de manutenção veicular, mesmo sem alterar nenhuma informação na ordem.
Solução/ Implementação:	O programa foi corrigido para que na alteração da ordem de manutenção veicular, o centro de custo somente seja alterado se o tipo de manutenção da ordem for modificado.

4.6.1.6 1875167 DMANMNT1-2256 DT Botão Eliminar é apresentado desabilitado

MI0307 - Botão Eliminar é apresentado desabilitado

Linha de Produto:	Datasul
Segmento:	Manufatura
Módulo:	MND - Manutenção de Documentos

Função:	ND0303 - Solicitação de Pagamentos
Situação/Requisito:	Ao excluir eventos de uma solicitação de pagamento o botão "Eliminar" é apresentado desabilitado.
Solução/Implementação:	Foi efetuada alteração no ND0303 para habilitar o botão "Eliminar" caso o filho não estiver integrado AP.

4.6.1.7 1875167 DMANMNT1-2256 DT Botões Desabilitados

ND0303 - Botões Desabilitados

Linha de Produto:	Datasul
Segmento:	Manufatura
Módulo:	MND - Manutenção Documentos da Frota
Função:	ND0303 - Solicitação de Pagamentos
Situação/Requisito:	Necessidade de excluir eventos de uma solicitação de pagamento e o botão eliminar fica desabilitado.
Solução/Implementação:	Efetuada alteração no ND0303 para habilitar o botão de eliminar caso o evento associado à solicitação não estiver integrado com Contas a Pagar.

4.6.2 Manutenção Industrial - Manutenção - 12.1.20

4.6.2.1 1570104 DMANMNT1-2067 DT Apontamento Mão de Obra

MI0308 - Apontamento Mão de Obra

Linha de Produto:	Datasul
Segmento:	Manufatura
Módulo:	MMI - Manutenção Industrial

Função:	MI0308 - Apontamento Mão de Obra
Situação/Requisito:	Ao selecionar uma tarefa para apontamento a partir do programa MI0340 (Gerenciamento da Manutenção), o número da tarefa era substituído para uma tarefa vinculada a especialidade do técnico.
Solução/Implementação:	O programa foi corrigido para manter o número da tarefa selecionada pelo usuário.

4.6.2.2 1582619 DMANMNT1-2007 DT Inconsistência de limitação no campo de utilização do equipamento

MI0309 - Inconsistência de limitação no campo de utilização do equipamento

Linha de Produto:	Datasul
Segmento:	Manufatura
Módulo:	MMI - Manutenção Industrial
Função:	MI0309 - Encerramento Ordem Manutenção
Situação/Requisito:	Ao encerrar uma ordem de manutenção cujo o plano é por utilização, caso o contador seja extenso, ocorre inconsistência de formato inválido.
Solução/Implementação:	Foi ajustado o tamanho máximo do campo contador de utilização para que não ocorra inconsistência quando o contador for extenso.

4.6.2.3 1596215 DMANMNT1-2024 DT Não permite encerramento da ordem relacionada à solicitação de compra

MI0312D - Não permite encerramento da ordem relacionada à solicitação de compra

Linha de Produto:	Datasul
Segmento:	Manufatura
Módulo:	MMI - Manutenção Industrial

Função:	MI0312D - Parâmetros Encerramento Rápido da Ordem
Situação/ Requisito:	O sistema não permitia o encerramento de ordens de manutenção relacionadas à solicitações de compra que possuíam ordens de compra com situação igual à Eliminada.
Solução/ Implementação:	Os programas de encerramento de ordem (MI0309, MI0312D e MI0319) foram alterados para que seja possível encerrar a ordem de manutenção se o estado da ordem de compra for igual à Recebida ou Eliminada.

4.6.2.4 1664509 DMANMNT1-2015 DT Não envia Centro de Custo para o módulo Execução Orçamentária

CD0738 - Não envia Centro de Custo para o módulo Execução Orçamentária

Linha de Produto:	Datasul
Segmento:	Manufatura
Módulo:	MMI - Manutenção Industrial
Função:	CD0738 - Solicitação Material/Compra por Ordem
Situação/ Requisito:	Ao fazer uma requisição de material de uma ordem de Manutenção Industrial não está sendo enviado o Centro de Custo para o módulo Execução Orçamentária.
Solução/ Implementação:	O programa foi atualizado para que sejam enviados a Conta Contábil e o Centro de Custo da ordem de Manutenção Industrial quando ocorrer a integração com o módulo Execução Orçamentária. Também foi incluída uma validação para que a integração com o BGC seja executada apenas para ordens de Manutenção Industrial.

4.6.2.5 1714110 DMANMNT1-2065 DT Inconsistência Apontamento Roteiro Inspeção

MI1029 - Inconsistência Apontamento Roteiro Inspeção

Linha de Produto:	Datasul
Segmento:	Manufatura
Módulo:	MMI - Manutenção Industrial

Função:	MI1029 - Apontamento Roteiros Inspeção
Situação/Requisito:	O apontamento de Roteiro de Inspeção não está considerando o tipo de Fechamento para buscar a data em que o médio foi calculado durante a validação do apontamento em período válido.
Solução/Implementação:	O programa foi atualizado para considerar a data do último médio calculado de acordo com o tipo de Fechamento, Único (CE0101) ou Por Estabelecimento (CD0611).

4.6.2.6 1721004 DMANMNT1-2207 DT Sugere número da ordem indevidamente

MI0307 - Sugere número da ordem indevidamente

Linha de Produto:	Datasul
Segmento:	Manufatura
Módulo:	MMI - Manutenção Industrial
Função:	MI0307 - Ordem de Manutenção
Situação/Requisito:	Ao selecionar uma ordem de manutenção que não possui ordem e tarefa origem o programa estava sugerindo um número de ordem de origem.
Solução/Implementação:	O programa foi corrigido para não sugerir o número da ordem de manutenção caso a ordem não possua origem.

4.6.2.7 1858576 DMANMNT1-2296 DT Não posiciona no último registro

CD0738 - Não posiciona no último registro

Linha de Produto:	Datasul
Segmento:	Manufatura
Módulo:	MMI - Manutenção Industrial
Função:	CD0738 - Solicitação de Material / Compra por Ordem

Situação/Requisito:	O último registro da navegação do programa CD0738 é diferente do último registro do zoom de busca do mesmo programa.
Solução/Implementação:	Foi efetuada alteração no programa CD0738 para realizar corretamente a navegação.

4.6.2.8 1898517 DMANMNT1-2307 DT Não gera Ordem de Manutenção corretamente

MI0303 - Não gera Ordem de Manutenção corretamente

Linha de Produto:	Datasul
Segmento:	Manufatura
Módulo:	MMI - Manutenção Industrial
Função:	MI0303 - Geração Ordem de Manutenção
Situação/Requisito:	Na execução do MI0303 não gerava a próxima ordem de manutenção na data e contadores corretos.
Solução/Implementação:	Foi corrigido o programa MI0303 para criar corretamente a próxima ordem de manutenção industrial.

4.6.2.9 1935763 DMANMNT1-2301 DT Listagem de programas inexistentes

CD1010 - Listagem de programas inexistentes

Linha de Produto:	Datasul
Segmento:	Manufatura
Módulo:	MCD - Cadastros Gerais
Função:	CD1010 - Listagem Equipamento
Situação/Requisito:	No arquivo de menu (men_mcd) existem os arquivos cd1010b, d, e, f, g, h, i e j, porém não existem programas correspondentes no diretório de programas.

Solução/Implementação:	Foi efetuada alteração no menu para remover os programas inexistentes.
-------------------------------	------------------------------------------------------------------------

4.6.2.10 2053343 DMANMNT1-2371 DT Divergência apontamento de horas

MI0308 - Divergência apontamento de horas

Linha de Produto:	Datasul
Segmento:	Manufatura
Módulo:	MMI - Manutenção Industrial
Função:	MI0308 - Apontamento Mão de Obra
Situação/Requisito:	Ao realizar apontamento pelo MI0308, o apontamento estava sendo gerado sem os segundos. Desta forma, quando realizado apontamento em uma base com apontamentos de versões anteriores apresentava uma mensagem informando sobreposição de horas.
Solução/Implementação:	Foi realizado acertado na validação de apontamento de horas.

4.6.2.11 2156839 DMANMNT1-2459 DT Divergência de performance CD0744

CD0744 - Divergência de performance

Linha de Produto:	Datasul
Segmento:	Manufatura
Módulo:	MMI - Manutenção Industrial
Função:	CD0744 - Solicitação / Requisições p/ Reservas
Situação/Requisito:	Ocorre divergência de performance ao acessar o programa Solicitação / Requisições p/ Reservas (CD0744).
Solução/Implementação:	Foram realizadas melhorias para otimização da leitura das ordens na abertura do programa CD0744.

4.7 Materiais - Manutenção - 12.1.20

4.7.1 Aquisição de Produtos Rurais - Manutenção - 12.1.20

4.7.1.1 1824097 DMANRECEB-2930 - Erro " O mês de uma data deve ser de 1 até 12" ao executar os programas AQ0511 e AQ0513.

[AQ0511 / AQ0513 - Erro " O mês de uma data deve ser de 1 até 12" ao executar os programas AQ0511 e AQ0513.](#)

Linha de Produto:	Datasul.
Segmento:	Manufatura.
Módulo:	AQR - Aquisição de Produtos Rurais.
Função:	AQ0511 - Mapa de Entrada de Produtos Rurais, AQ0513 - Mapa Oficial Leite - Formulário Pré-impresso
Situação/Requisito:	Os programas AQ0511 e AQ0513 estão apresentando o erro "O mês de uma data deve ser de 1 até 12".
Solução/Implementação:	O sistema foi alterado para que o mês do período seja calculado de forma correta.
Tickets relacionados:	1824097

4.7.1.2 2006891 DMANRECEB-3270 - Eliminação de Nota Complementar

[AQ0325 - Eliminação de nota complementar](#)

Linha de Produto:	Datasul.
Segmento:	Manufatura.
Módulo:	AQR - Aquisição de Produtos Rurais.
Função:	AQ0325 - Eliminação NF Produtor Rural

Situação/ Requisito:	Quando é emitido mais de um documento complementar para um produtor no mesmo período, o sistema não permite eliminar um documento complementar caso já tenha outro documento atualizado no estoque.
Solução/ Implementação:	O sistema foi alterado para permitir eliminar documentos mesmo quando produtor/ propriedade possui outros documentos já atualizadas no mesmo período.
Tickets relacionados:	2006891

4.7.1.3 DMANRECEB-2431 - Valor despesa do Item NF de Aquisição de Produtos Rurais

[AQ0511 / AQ0513 - Erro " O mês de uma data deve ser de 1 até 12" ao executar os programas AQ0511 e AQ0513.](#)

Linha de Produto:	Datasul.
Segmento:	Manufatura.
Módulo:	AQR - Aquisição de Produtos Rurais.
Função:	AQ0311 - Geração Notas Produtor
Situação/Requisito:	Ao ser gerado um documento através do AQ0311, e o produtor recebe incentivo total, o valor da despesa do item não está sendo gerado.
Solução/Implementação:	O sistema foi alterado para que seja gravado o valor da despesa do item.

4.7.2 Compras e Suprimentos - Manutenção - 12.1.20

4.7.2.1 Aprovação de Processos Logísticos - Manutenção - 12.1.20

735695 DMANSUPCEX-2388 DT CC0505 não atualiza campo fornecedor quando aprovado pelo portal MLA

[CC0505 não atualiza campo fornecedor quando aprovado pelo portal MLA](#)

Linha de Produto:	Datasul
Segmento:	Manufatura

Módulo:	MCC (Compras)
Função:	CC0505 - Consulta de ordens
Situação/Requisito:	Ao consultar uma ordem de compra que teve sua cotação aprovada pelo portal do MLA, o fornecedor da ordem é mostrado com código 0 (zero) no CC0505.
Solução/Implementação:	O programa foi ajustado para o código do fornecedor seja apresentado corretamente no CC0505 logo após a aprovação da pendência.
Tickets relacionados:	735695
Requisito:	DMANSUPCEX-2388

1567895 DMANSUPCEX-4408 DT Mostrar apenas aprovadores no zoom de usuários (Portal MLA)

[Mostrar apenas aprovadores no zoom de usuários \(Portal MLA\)](#)

Linha de Produto:	Datasul
Segmento:	Manufatura
Módulo:	MLA
Função:	Usuários alternativos - Portal MLA
Situação/Requisito:	Ao abrir o zoom de usuários na tela "Usuários alternativos" no portal do MLA, são mostrados todos os usuários cadastrados no MLA0103, mesmo que a flag "Aprovador" esteja desmarcada.
Solução/Implementação:	O programa foi ajustado para mostrar no zoom de usuários, apenas os usuários marcados como "Aprovador" no MLA0103.
Tickets relacionados:	1567895
Requisito:	DMANSUPCEX-4408

1699958 DMANSUPCEX-4732 DT Aprovação de Processo de Compra - Total (html/portal)

Aprovação de Processo de Compra - Total

Linha de Produto:	Datasul
Segmento:	Manufatura
Módulo:	MLA
Função:	Aprovação de processo de Compra - Total (html/portal)
Situação/ Requisito:	Ao abrir uma pendência do documento Processo de Compra - Total com muitas ordens de compra, o portal do MLA trava e para de responder.
Solução/ Implementação:	A performance do programa foi ajustada para que o portal possibilite a apresentação de todas as ordens de compra sem que ocorra o travamento.
Tickets relacionados:	1699958
Requisito:	DMANSUPCEX-4732

1744512 DMANSUPCEX-4938 DT Valor do pedido de compra incorreto (por total)

Valor do pedido de compra incorreto (por total)

Linha de Produto:	Datasul
Segmento:	Manufatura
Módulo:	MLA
Função:	Geração de pendências
Situação/ Requisito:	A pendência de aprovação de pedido de compra, quando configurada para gerar o valor por total (no MLA0101) está utilizando a quantidade de estoque para geração de pendência. Dessa forma, quando havia fator de conversão para o fornecedor, o valor da pendência ficava incorreto.

Solução/Implementação:	O programa foi ajustado para que as gerações de pendência de pedido de compra utilizem a quantidade do fornecedor para geração do valor da pendência.
Tickets relacionados:	1744512
Requisito:	DMANSUPCEX-4938

1773094 DMANSUPCEX-5000 DT Valor do pedido de compra negativo (por saldo)

[Valor do pedido de compra negativo \(por saldo\)](#)

Linha de Produto:	Datasul
Segmento:	Manufatura
Módulo:	MLA
Função:	Geração de pendências
Situação/Requisito:	A pendência de aprovação de pedido de compra, quando configurada para gerar o valor por saldo (no MLA0101) estava sendo gerado com valor negativo, não encontrando faixa de aprovação. Isso ocorria quando o pedido de compra que estava sofrendo alteração já estava recebido e este recebimento continha uma quantidade maior do que a original da ordem de compra.
Solução/Implementação:	Ajustado para o valor da pendência não seja gerado como negativo nesta situação.
Tickets relacionados:	1773094
Requisito:	DMANSUPCEX-5000

1970369 DMANSUPCEX-5490 DT Descrição do usuário incorreta

[Descrição do usuário alternativo incorreta](#)

Linha de Produto:	Datasul
--------------------------	-------------------------

Segmento:	Manufatura
Módulo:	MLA
Função:	MLA0114 - Aprovadores Alternativos
Situação/Requisito:	Ao incluir um aprovador alternativo no programa MLA0114 a descrição do usuário não está sendo listada corretamente, ao pressionar a tecla "TAB" a descrição fica com o código do aprovador, somente depois de clicar em "OK" a descrição é carregada corretamente.
Solução/Implementação:	Ajustado para que ao informar o código do aprovador e pressionado a tecla "TAB" a descrição já seja apresentada corretamente.
Tickets relacionados:	1970369
Requisito:	DMANSUPCEX-5490

1990675 DMANSUPCEX-5531 DT Sistema permitindo receber pedidos que estão pendentes de aprovação no MLA

Sistema permitindo receber pedidos que estão pendentes de aprovação no MLA

Linha de Produto:	Datasul
Segmento:	Manufatura
Módulo:	MLA
Função:	MLAAPI002 - Verificação de documentos pendentes
Situação/Requisito:	O sistema está permitindo receber pedidos que estão pendentes de aprovação no MLA
Solução/Implementação:	Ajustado para que caso o pedido esteja pendente de aprovação, não deverá ser possível realizar seu recebimento até que a pendência seja aprovada.
Tickets relacionados:	1990675
Requisito:	DMANSUPCEX-5531

2019570 DMANSUPCEX-5560 DT Reaprovar documentos que foram aprovados pelo aprovador alternativo

Reaprovar documentos que foram aprovados pelo aprovador alternativo

Linha de Produto:	Datasul
Segmento:	Manufatura
Módulo:	MLA
Função:	html.mla0301 - Aprovação de pendências
Situação/Requisito:	Ao realizar a reaprovação de uma pendência rejeitada anteriormente pelo aprovador alternativo, através do portal do MLA, estava ocorrendo a seguinte validação: "Documento previamente Rejeitado pelo Aprovador Alternativo."
Solução/Implementação:	O programa foi ajustado para que nesta situação não apresente a validação e permita a reaprovação do documento.
Tickets relacionados:	2019570
Requisito:	DMANSUPCEX-5560

2194830 DMANSUPCEX-5994 DT Documento de contrato no MLA não considera aditivo

Documento de contrato no MLA não considera aditivo

Linha de Produto:	Datasul
Segmento:	Manufatura
Módulo:	MLA
Função:	html.mla0301 - Aprovação de pendências
Situação/Requisito:	Ao realizar a alteração do limite do contrato, quando utilizada a geração de aditivo, o valor da pendência estava ficando o valor antigo (antes da alteração). A pendência do contrato de compras, no portal do MLA, também não apresenta os valores "alterados" que estão pendentes de geração do aditivo.

Solução/Implementação:	A rotina foi ajustada para que considere para o MLA os valores que ainda estejam pendentes de geração de aditivo.
Tickets relacionados:	2194830
Requisito:	DMANSUPCEX-5994

2256460 DMANSUPCEX-6160 DT Faixa de aprovação no MLA0112 não tem aprovador cadastrado e o sistema aprovou (tela Flex)

Faixa de aprovação no MLA0112 não tem aprovador cadastrado e o sistema aprovou (tela Flex)

Linha de Produto:	Datasul
Segmento:	Manufatura
Módulo:	Aprovação de Processos Logísticos (MLA)
Função:	MLA0112 - Aprovadores da Faixa
Situação/Requisito:	Para o documento 5 (Cotação de Materiais) não foi cadastrado nenhum aprovador para a faixa de aprovação configurada e todas as cotações dentro do limite estavam sendo aprovadas quando utilizada a tela Flex.
Solução/Implementação:	Alterada a rotina de aprovação de cotações pelas telas Flex para que sejam feitas as validações de parametrização do MLA assim como é feito na rotina de aprovação pelas telas em Progress.
Tickets relacionados:	2256460
Requisito:	DMANSUPCEX-6160

2264366 DMANSUPCEX-6035 DT Pedido Emergencial Com Aprovacao Eletronica (MLA)

Validações de aprovação eletrônica na movimentação do pedido de compra emergencial

Linha de Produto:	Datasul
--------------------------	---------

Segmento:	Manufatura
Módulo:	Aprovação de Processos Logísticos (MLA)
Função:	CC0300 - Manutenção de Pedidos
Situação/ Requisito:	Ao movimentar um documento que está configurado para aprovação eletrônica (MLA) e o item possua fator de conversão, está sendo apresenta a mensagem “32504 – Impossível movimentar documento” indevidamente.
Solução/ Implementação :	Ajustado para que seja considerado a quantidade e preço do fornecedor para se chegar ao valor da pendencia.
Tickets relacionados:	2264366
Requisito:	DMANSUPCEX-6035

4.7.2.2 Avaliação de Fornecedores - Manutenção - 12.1.20

1584880 DMANSUPCEX-4434 DT Incluir itens seguidos no AF0104

[Incluir itens seguidos no AF0104](#)

Linha de Produto:	Datasul
Segmento:	Manufatura
Módulo:	Avaliação de Fornecedores
Função:	Itens Avaliação Fornecedores - AF0104
Situação/ Requisito:	Ao incluir mais de um item sequencialmente no programa Itens Avaliação Fornecedores (AF0104), para o segundo item os botões Incluir, Alterar e Eliminar da aba Fórmula não estão habilitados.
Solução/ Implementação:	O programa Itens Avaliação Fornecedores (AF0104), foi alterado para que os botões Incluir, Alterar e Eliminar da aba Fórmula sempre fiquem habilitados na inclusão de itens.

Tickets relacionados:	1584880
Requisito:	DMANSUPCEX-4434

1714869 DMANSUPCEX-4788 DT AF0311 Não Permite Importar Índice Zero

AF0311 Não Permite Importar Índice Zero

Linha de Produto:	Datasul
Segmento:	Manufatura
Módulo:	Avaliação Fornecedores
Função:	AF0311 - Importação Índices Manuais
Situação/ Requisito:	Ao executar o programa Importação Índices Manuais (AF0311) para importação de índices, caso o conteúdo do índice seja 0 (zero) no layout de importação, ocorre a mensagem 2.333 - Índice não pode ser 0! e não efetiva a importação.
Solução/ Implementação:	O programa Importação Índices Manuais (AF0311), foi ajustado para que seja possível realizar a importação quando o índice é zero, conforme o programa Digitação Índices Pontos de Controle (AF0301) possibilita.
Tickets relacionados:	1714869
Requisito:	DMANSUPCEX-4788

1887582 DMANSUPCEX-5377 DT Cópia Grupo Avaliação Fornecedores

NOME DO REQUISITO

Linha de Produto:	Datasul
Segmento:	Manufatura.
Módulo:	Avaliação de Fornecedores

Função:	AF0111 - Grupo de Avaliação
Situação/Requisito:	No AF0111 ao efetuar a cópia não é copiado o "item" para o novo registro.
Solução/Implementação:	Alterada a rotina de cópia dos grupos de avaliação para que permita a cópia dos itens para o mesmo grupo de avaliação em uma nova versão, facilitando o cadastro da nova versão.

1907978 DMANSUPCEX-5418 DT Emitente do Recebimento Diferente do Pedido de Compra

Cálculo dos pontos de controle para emitente do recebimento diferente do pedido

Linha de Produto:	Datasul
Segmento:	Manufatura
Módulo:	Avaliação de Fornecedores
Função:	AF0303 - Cálculo dos Pontos de Controle
Situação/Requisito:	No cálculo dos Pontos de Controle Padrões (AF0303) os pontos de controle Preço, Quantidade e Data de Entrega, são calculados considerando o Emitente do Pedido de Compra, porém o ponto de controle Qualidade é calculado considerando o Emitente da Nota Fiscal no Recebimento.
Solução/Implementação:	Foi alterado o cálculo para que todos os pontos padrões (Qualidade, Quantidade, Preço e Data de Entrega) considerem o Emitente do Recebimento, evitando que os pontos de controle da mesma compra sejam relacionados a emitentes diferentes.
Tickets relacionados:	1907978
Requisito:	DMANSUPCEX-5418

2038485 DMANSUPCEX-5622 DT Erro Ao Gerar Gráfico no AF0601

[Erro Ao Gerar Gráfico no AF0601](#)

Linha de Produto:	Datasul
--------------------------	---------

Segmento:	Manufatura
Módulo:	Avaliação de Fornecedores
Função:	AF0601 - Consulta Desempenho Fornecedores
Situação/Requisito:	Ao clicar no botão de gráficos no programa AF0601 estava ocorrendo erro progress **tt-dados ja ´ existe com 1 1 1. (132).
Solução/Implementação:	Corrigido o programa para que o gráfico seja apresentado sem erros progress.

DMANSUPCEX-3823 DT AF0001 Marcar/Desmarcar campo “Criar nova versão”

Marcar/Desmarcar campo “Criar nova versão”

Linha de Produto:	Datasul
Segmento:	Manufatura
Módulo:	Avaliação de Fornecedores
Função:	AF0001 - Gera Relacionamentos
Situação/Requisito:	Ao marcar o parâmetro “Criar nova versão” e informar um número, ao marcar/desmarcar algum parâmetro de ponto de controle, o programa limpa a versão e desabilita o campo.
Solução/Implementação:	Programa ajustado para que o campo de versão somente fique desabilitado e zerado se for desmarcado o parâmetro "Criar nova versão".
Requisito:	DMANSUPCEX-3823

DMANSUPCEX-5534 DT Registros não são apresentados corretamente Aba Item

Registros não são apresentados corretamente Aba Item

Linha de Produto:	Datasul
Segmento:	Manufatura.

Módulo:	Avaliação de Fornecedores
Função:	AF0111 - Grupo de Avaliação
Situação/Requisito:	Ao fazer alguma manutenção na tela AF0111 os registros da Aba Itens não são mostrados corretamente, é preciso navegar nos botões para aparecer os dados corretamente.
Solução/Implementação:	Ajustado para que as informações de itens sejam apresentadas corretamente após a inclusão/manutenção.
Requisito:	DMANSUPCEX-5534

4.7.2.3 Compras - Manutenção - 12.1.20

984553 DMANSUPCEX-3384 DT Estorno BGC Ordem de Compra

Estorno em execução orçamentária nas ordens já relacionadas a pedidos de compra

Linha de Produto:	Datasul
Segmento:	Manufatura
Módulo:	Compras
Função:	CC0300B - Manutenção Ordens do Pedido
Situação/Requisito:	Ao realizar a troca de contas de uma ordem de compra que possua integração com execução orçamentária, não é realizado o estorno empenhado da primeira conta.
Solução/Implementação:	O programa foi alterado para realizar o estorno da primeira movimentação no módulo de Execução Orçamentária.

1223848 DMANSUPCEX-5641 DT Solicitação De Compras Com situação Aberta Sem Estar Finalizada

Solicitação De Compras Com situação Aberta Sem Estar Finalizada

Linha de Produto:	Datasul
Segmento:	Manufatura
Módulo:	Compras
Função:	CD1406 - Requisição/Solicitação Compras
Situação/ Requisito:	Ao incluir uma solicitação de compras no programa Requisição/Solicitação Compras (CD1406), está permitindo o usuário comprador gerar as ordens mesmo que o usuário solicitante não tenha finalizado a digitação dos itens da solicitação.
Solução/ Implementação:	Criado novo parâmetro no programa Manutenção Parâmetros Compra (CC0104), caso esteja marcado possibilitará criar solicitação de compras com a situação "Pendente de complemento/ Incompleta". No momento da inclusão da solicitação, quando acionado os botões "OK" ou "Cancelar" (se já tiver algum item), será apresentada uma mensagem perguntando se deseja alterar a situação da solicitação, liberando-a para geração de ordens de compra.
Tickets relacionados:	1223848
Requisito:	DMANSUPCEX-5641

1532172 DMANSUPCEX-4308 DT CD0401 Atualização do campo de matriz conforme atualizado no EMS5

Atualização do campo de matriz conforme atualizado no EMS5

Linha de Produto:	Datasul
Segmento:	Manufatura
Módulo:	Cadastros Gerais
Função:	CD0401 - Manutenção Fornecedores

Situação/ Requisito:	Ao alterar a matriz do fornecedor financeiro, o campo de matriz do CD0401 não é atualizado com a nova informação.
Solução/ Implementação:	O programa responsável pela integração (cdapi366b) foi alterado para realizar a atualização o campo automaticamente, conforme alteração realizada no financeiro.
Tickets relacionados:	1532172
Requisito:	DMANSUPCEX-4308

1557416 DMANSUPCEX-4422 DT CC0312A Não copia todos os itens da tabela

Não copia todos os itens da tabela

Linha de Produto:	Datasul
Segmento:	Manufatura
Módulo:	Compras
Função:	CC0312A – Cópia Tabela de Preço
Situação/ Requisito:	Ao tentar copiar uma tabela no programa Cópia Tabela de Preços (CC0312A) com uma quantidade grande de itens e que o nome abreviado do fornecedor esteja em branco em alguns itens, está apenas copiando os itens que o nome abreviado está preenchido.
Solução/ Implementação:	Programa alterado para realizar a cópia de todos os registros da tabela, mesmo que o campo nome abreviado não esteja preenchido.
Tickets relacionados:	1557416
Requisito:	DMANSUPCEX-4422

1587361 DMANSUPCEX-4490 DT Solicitação de Compras com mais de 99 Itens

Solicitação de Compras com mais de 99 Itens

Linha de Produto:	Datasul
Segmento:	Manufatura
Módulo:	Compras
Função:	CD1406 Manter Requisições Compras/Estoque HTML
Situação/ Requisito:	Quando consultada uma requisição de compra nas telas CD1406 - Requisição/Solicitação Compras e CD1420 - Consulta Requisições, com quantidade de itens maior que 99, era apresentada a mensagem de erro "*** Value 1000 cannot be displayed using >>9. (74)".
Solução/ Implementação:	A manutenção de itens da requisição no ambiente HTML foi ajustada, inserindo a regra de sequenciamento existente na funcionalidade CD1406 - Manutenção Requisição/Solicitação Compras, que não permite cadastrar uma requisição de compras com Sequência superior a 999, buscando um intervalo livre para atribuir à Sequência.
Tickets relacionados :	1587361
Requisito:	DMANSUPCEX-4490

1638686 DMANSUPCEX-4758 DT Zoom de pedidos não apresentando conforme faixa informada (html.cc0509)

Zoom de pedidos não apresentando conforme faixa informada

Linha de Produto:	Datasul
Segmento:	Manufatura
Módulo:	Compras

Função:	html.cc0509 – Consulta Pedido de Compra
Situação/ Requisito:	Zoom do pedido de compra não mostra os pedidos conforme informações da faixa de seleção pelo "número do pedido".
Solução/ Implementação:	O zoom do pedido de compra foi corrigido para considerar o intervalo informado no campo "número do pedido" da pesquisa. Obs: erro ocorria apenas em ambientes Progress 11.
Tickets relacionados:	1638686
Requisito:	DMANSUPCEX-4758

1643575 DMANSUPCEX-4842 DT CC0516 Tabelas Não Aparecem Na Consulta

[CC0516 Tabelas Não Aparecem Na Consulta](#)

Linha de Produto:	Datasul
Segmento:	Manufatura
Módulo:	Compras
Função:	CC0516 - Consulta Preços Item
Situação/ Requisito:	Ao consultar o programa Consulta Preços Item (CC0516), não está apresentando todas as tabelas existentes, exibindo somente 40 tabelas no browser.
Solução/ Implementação:	O programa Consulta Preços Item (CC0516), foi ajustado para que todas as tabelas sejam apresentadas no browser.
Tickets relacionados:	1643575
Requisito:	DMANSUPCEX-4842

1664774 DMANSUPCEX-4652 DT OC0201 Inconsistência ao eliminar cotação com aprovação eletrônica marcado

Inconsistência ao eliminar cotação com aprovação eletrônica marcado

Linha de Produto:	Datasul
Segmento:	Manufatura
Módulo:	Cotação
Função:	OC0201 - Manutenção Cotações
Situação/ Requisito:	Quando o parâmetro de Aprovação Eletrônica, do CD1750, está marcado, porém não está marcado o parâmetro do documento Cotação, ao eliminar a Cotação no OC0201 é apresentada a inconsistência Progress:"** No Cotações do Item record is available. (91)."
Solução/ Implementação:	Foram realizadas alterações no programa para que não sejam apresentadas inconsistências.
Tickets relacionados:	1664774
Requisito:	DMANSUPCEX-4652

1697480 DMANSUPCEX-4759 DT CC0117 Erro progress no CC0117 ao relacionar ordem ao comprador

Erro progress no CC0117 ao relacionar ordem ao comprador

Linha de Produto:	Datasul
Segmento:	Manufatura
Módulo:	Compras
Função:	CC0117 - Ordens Grupo Compras Comprador

Situação/ Requisito:	Quando o sistema estava configurado para utilizar grupo de compras, ao relacionar a ordem de compra, com situação "Em Cotação" ao comprador, no programa CC0117, estava ocorrendo erro "*** No Tipos de documento record is available. (91)", quando não existia o documento 5 configurado no MLA.
Solução/ Implementação:	Ajustado o programa para que não ocorra erro progress nesta situação. Quando não é utilizada aprovação do documento 5, o sistema não valida a existência do mesmo no MLA.
Tickets relacionados:	1697480
Requisito:	DMANSUPCEX-4759

1741831 DMANSUPCEX-4921 DT OC0201 Permite realizar o processo de cotação com fornecedores inativos

OC0201 Permite realizar o processo de cotação com fornecedores inativos

Linha de Produto:	Datasul
Segmento:	Manufatura
Módulo:	Compras
Função:	OC0201 - Manutenção Cotações
Situação/ Requisito:	No perfil de comprador interno é possível incluir cotação para uma ordem de compra em que o fornecedor está inativo no programa CD0401.
Solução/ Implementação:	Rotina foi ajustada para que seja validado ao incluir cotação para uma ordem em que o fornecedor esteja inativo, conforme parametrização do programa CD0401.
Tickets relacionados:	1741831
Requisito:	DMANSUPCEX-4921

1762361 DMANSUPCEX-4999 DT CD1408 Permite Excluir Natureza De Despesa Contendo Vinculo a Um Código De Utilização

Permite Excluir Natureza De Despesa Contendo Vinculo a Um Código De Utilização

Linha de Produto:	Datasul
Segmento:	Manufatura
Módulo:	Cadastros Gerais
Função:	CD1408 - Manutenção Cadastros Estoque Natureza Despesa
Situação/ Requisito:	Ao eliminar uma natureza de despesa (CD1408) que está relacionada a um com código de utilização o sistema não está validando o relacionamento e deixando eliminar a natureza. Porém na exclusão posterior do código de utilização (CD0252) a validação é feita, impedindo que o código de utilização seja eliminado.
Solução/ Implementação:	Ao tentar eliminar uma natureza de despesa que está relacionada a um código de utilização é emitida uma validação informando o vínculo. Neste caso, o usuário deve eliminar o vínculo da natureza de despesa com código de utilização para que depois possa eliminá-la.

1792595 DMANSUPCEX-5096 DT CC0313 Descrição igual para todos os itens da tabela de preço

Descrição igual para todos os itens da tabela de preço

Linha de Produto:	Datasul
Segmento:	Manufatura
Módulo:	Compras
Função:	CC0313 – Manutenção Itens das Tabelas de Preços
Situação/ Requisito:	Após inclusão de novos itens, o programa Manutenção Itens das Tabelas de Preços (CC0313), está apresentando a mesma descrição para todos os itens da tabela de preço.
Solução/ Implementação:	O programa Manutenção Itens das Tabelas de Preços (CC0313), foi corrigido para mostrar corretamente a descrição dos itens da tabela.

Tickets relacionados:	1792595
Requisito:	DMANSUPCEX-5096

1838210 DMANSUPCEX-5206 DT Contato do Fornecedor na Cotacao de Compra

Sugestão do contato do fornecedor na Cotação de Compra

Linha de Produto:	Datasul
Segmento:	Manufatura
Módulo:	MOC
Função:	OC0201
Situação/ Requisito:	Ao incluir uma cotação para uma ordem de compra (OC0201A), está sendo sugerido o contato do fornecedor de forma incompleta, com apenas 12 posições. O contato é cadastrado previamente no programa CD0401 (Manutenção de Fornecedores).
Solução/ Implementação:	Corrigida a sugestão do contato no momento da inclusão da cotação, para que mostre o contato de forma completa nas 40 posições que o campo permite atualmente.

1930461 DMANSUPCEX-5437 DT Erro 15.661 ocorre no CD1406 e não ocorre em tela flex

Erro 15.661 ocorre no CD1406 e não ocorre em tela flex

Linha de Produto:	Datasul
Segmento:	Manufatura
Módulo:	Compras
Função:	CD1406 - Requisição/Solicitação Compras

Situação/ Requisito:	Quando há algum erro de parametrização na aprovação eletrônica do compras ao cadastrar um item de uma solicitação de compras pelo Progress (CD1406) ocorre o erro 15.661 (Impossível movimentar documento), porém quando efetuado o mesmo processo através das telas em Flex, através do papel de requisitante de compras, o erro não era emitido permitindo que o cadastro fosse efetivado.
Solução/ Implementação:	Foi alterada a rotina de cadastro de itens de solicitação de compras pelas telas Flex para que execute a verificação dos parâmetros para aprovação de pendências e bloqueie o processo caso encontre inconsistências.
Tickets relacionados:	1930461
Requisito:	DMANSUPCEX-5437

1965963 DMANSUPCEX-5491 DT Abertura Tela de Cotação no CC0523 - Consulta de Pendências Comprador

Abertura da Tela de Cotação (OC0201) de ordens no programa CC0523 - Consulta de Pendências Comprador

Linha de Produto:	Datasul
Segmento:	Manufatura
Módulo:	Compras
Função:	CC0523 - Consulta Pendências Comprador
Situação/ Requisito:	Utilizando os botões de acesso facilitado do folder “Ordens” no programa CC0523 (“Cotar”, “Narrativa”, “Melhores Fornec”, “Parcelas”), quando as telas são fechadas fora da sequencia em que foram abertas, ao tentar utilizar os botões novamente não ocorre nenhuma ação.
Solução/ Implementação:	Permitir que os botões sejam utilizados independente da ordem que as telas “filhas” sejam fechadas.
Tickets relacionados:	1965963
Requisito:	DMANSUPCEX-5491

2120253 DMANSUPCEX-5735 DT Campo quantidade no CC0301 restrito a '>,>>,>>9.9999'

Campo quantidade no CC0301 restrito a '>,>>,>>9.9999'

Linha de Produto:	Datasul
Segmento:	Manufatura
Módulo:	MCC
Função:	CC0301 - Manutenção Ordens
Situação/ Requisito:	Na inclusão da ordem de compra no CC0301, a quantidade máxima permitida está como 9.999.999,9999 enquanto no banco de dados, o campo permite 999.999.999,9999.
Solução/ Implementação:	Ajustado o programa para que o campo permita a inclusão de quantidade 999.999.999,9999. Com este formato o usuário não poderá inserir uma ordem com a quantidade máxima em uma única parcela. Será necessário gerar mais parcelas, pois a quantidade da parcela permite valor até 9.999.999,9999.
Tickets Relacionados:	2120253
Requisito:	MANSUPCEX-5735

2154757 DMANSUPCEX-6131 DT CD1720 - Login Integrado na Aprovação de Documentos

Login Integrado na Aprovação de Documentos - CD1720

Linha de Produto:	Datasul
Segmento:	Manufatura
Módulo:	MCC
Função:	CD1720 - Aprovação de Documentos
Situação/Requisito:	Quando utiliza-se o login integrado, ao acessar a tela de Aprovação de Documentos de Compras (CD1720) o login não estava sendo realizado.

Solução/ Implementação:	Realizado ajuste no programa de Aprovação de Documentos de Compras (CD1720) para que seja possível utilizar a funcionalidade de Login Integrado.
Tickets relacionados:	2154757 2064156
Requisito:	DMANSUPCEX-6131

2209570 DMANSUPCEX-5977 DT Zooms da aba "Parcela" do CC0300 não gravam valor

Zooms da aba "Parcela" do CC0300 não gravam valor

Linha de Produto:	Datasul
Segmento:	Manufatura
Módulo:	Compras
Função:	CC0300 - Manutenção de Pedidos
Situação/ Requisito:	Na manutenção de Pedidos de Compra do programa CC0300B, na aba "Parcelas", quando utilizado algum campo de zoom, ao escolher o valor, o zoom não estava devolvendo o valor escolhido e os campos ficavam desabilitados.
Solução/ Implementação:	Ajustado para que a utilização do zooms não afetem os campos de forma a limpá-los ou desabilitar, assim como gravem o respectivo valor selecionado em tela.
Tickets Relacionados:	2209570
Requisito:	DMANSUPCEX-5977

2218563 DMANSUPCEX-6185 DT Endereço de entrega não está sendo exibido na tela CC0505

Endereço de entrega não está sendo exibido na tela CC0505

Linha de Produto:	Datasul
Segmento:	Manufatura

Módulo:	Compras
Função:	CC0505 - Consulta Ordens
Situação/ Requisito:	Na aba "Loc Entrega" do programa CC0505 não está apresentando o código do emitente de entrega quando a ordem de compra está vinculada a um pedido de compra.
Solução/ Implementação:	A aba "Loc Entrega" é utilizada somente para o produto internacional, por este motivo não estava apresentando nenhum valor. Para o produto nacional a mesma não deve ser apresentada, portanto o programa foi ajustado para que não apresente a aba "Loc Entrega" quando executada no Brasil.
Tickets Relacionados:	2218563
Requisito:	DMANSUPCEX-6185

2259412 DMANSUPCEX-6223 DT PL0506/PL0901 Confirmação OC - PL0901 Apresenta uma quantidade e CC0301 mostra outra

PL0506/PL0901 Confirmação OC - PL0901 Apresenta uma quantidade e CC0301 mostra outra

Linha de Produto:	Datasul
Segmento:	Manufatura
Módulo:	Compras
Função:	Geração de ordem de compra
Situação/ Requisito:	Ao editar a quantidade da ordem no PL0506 (Alteração Ordens Planej/Reprog) e efetivar, a confirmação listava a ordem gerada conforme a quantidade alterada, porém no CC0301 (Manutenção de Ordens), a ordem era gerada conforme lote mínimo para item/estabelecimento.
Solução/ Implementação:	Ajustado para que nesta situação o programa não considere a informação de lote mínimo e sim a que veio do módulo do planejamento.
Tickets Relacionados:	2259412
Requisito:	DMANSUPCEX-6223

4.7.2.4 Contratos - Manutenção - 12.1.20

834582 DMANSUPCEX-1313 DT Novas Colunas no Zoom Pesquisa Contrato Fornecimento

Novas colunas de "Data Início Validade" e "Data Término" no zoom de pesquisa de contratos

Linha de Produto:	Datasul
Segmento:	Manufatura
Módulo:	Contratos
Função:	Z01IN065 - Pesquisa Contrato Fornecimento
Situação/Requisito:	Dificuldade na pesquisa de contratos por não possuir as informações de Início e Término de validade.
Solução/Implementação:	Disponibilizado no zoom do programa de manutenção de contratos (CN0201) duas novas colunas, "Data Início Validade" e "Data Término"
Tickets relacionados:	834582
Requisito:	DMANSUPCEX-1313

1322529 DMANSUPCEX-4621 DT CN0201 Erro ao incluir Item do contrato/estabelecimento do contrato ao mesmo tempo

Erro ao incluir Item do contrato/estabelecimento do contrato ao mesmo tempo

Linha de Produto:	Datasul
Segmento :	Manufatura
Módulo:	Contratos
Função:	CN0201 - Manutenção Contratos

Situação/ Requisito:	Ao incluir o item do contrato pelo programa CN0201, e ao mesmo tempo incluir um estabelecimento para outro contrato, é apresentada a inconsistência: "*** **unique constraint (EMS2.IN274##ORDEM) violated.".
Solução/ Implementação:	Alterada a lógica da busca e criação da ordem para que o programa não apresente inconsistências.
Tickets relacionados:	1322529
Requisito:	DMANSUPCEX-4621

1444698 DMANSUPCEX-4258 DT Pendência de aprovação não é gerada na alteração do limite do contrato

Pendência de aprovação não é gerada na alteração do limite do contrato

Linha de Produto:	Datasul
Segmento:	Manufatura
Módulo:	Contratos
Função:	CN0201 - Manutenção Contratos
Situação/ Requisito:	Ao alterar o limite do contrato de compra (quando utilizada a aprovação de compras), não está sendo gerada pendência de aprovação para o documento. O valor da pendência de contrato de compra estava vinculada ao limite do item do contrato, dessa forma, somente se alterado o limite do item era gerada a pendência.
Solução/ Implementação:	Foi criada uma função "aprov-contr-total", para ser ativada através do programa CD7070. <ul style="list-style-type: none"> Com esta função ativada, caso haja Limite de valor informado no cabeçalho do contrato, este limite que será utilizado para geração do valor da pendência. O limite do item somente será utilizado caso não seja informado limite no cabeçalho do contrato. Ajustado para que neste caso, seja gerada a pendência de aprovação quando o limite do cabeçalho do contrato for alterado.
Tickets relacionados:	1444698
Requisito:	DMANSUPCEX-4258

1578436 DMANSUPCEX-4387 DT CN0201 Cópia de Itens do Contrato

CN0201 Cópia de Itens do Contrato

Linha de Produto:	Datasul
Segmento:	Manufatura
Módulo:	Contratos
Função:	CN0201 Cópia de Itens do Contrato
Situação/ Requisito:	Ao realizar a cópia de itens para um contrato destino e o contrato destino estiver relacionado a um fornecedor e condição de pagamento diferentes do contrato origem, o relacionamento Item x Fornecedor (CC0105) é gerado automaticamente, mas não assume a condição de pagamento informada no contrato destino.
Solução/ Implementação:	Quando gerado um novo relacionamento Item x Fornecedor durante o procedimento de cópia de itens de um contrato, a condição de pagamento deste Item x Fornecedor deverá receber o conteúdo informado no contrato destino.
Tickets relacionados :	1578436
Requisito:	DMANSUPCEX-4387

1714499 DMANSUPCEX-4806 DT CN0302 Problema arredondamento nas medições de contrato

CN0302 Problema arredondamento nas medições de contrato

Linha de Produto:	Datasul
Segmento:	Manufatura

Módulo:	Contratos
Função:	Registrar Medições - CN0302
Situação/ Requisito:	Ao incluir medição no programa Registrar Medições (CN0302), os valores da medição passaram sempre a truncar e isso está causando diferença de centavos.
Solução/ Implementação:	Foi alterado o cálculo de arredondamento na criação das medições para itens com tipo de controle "Quantidade aberta e Preço Fixo", para que se necessário, faça o truncamento e arredondamento na última medição (a que atinge o limite de quantidade\valor), deixando as medições anteriores somente com o arredondamento na terceira casa decimal.
Tickets relacionados:	1714499
Requisito:	DMANSUPCEX-4806

1718993 DMANSUPCEX-4879 DT CN0302 Erro ao incluir medição que ainda possui saldo

Erro ao incluir medição que ainda possui saldo

Linha de Produto:	Datasul
Segmento:	Manufatura
Módulo:	Contratos
Função:	CN0302 - Registrar Medições
Situação/Requisito:	Ao incluir medição que ainda possui saldo ocorre erro progress, em função do saldo ficar negativo. Em tela é apresentado ??? no lugar do saldo.
Solução/ Implementação:	Ajustado o programa para que calcule corretamente o saldo e não cause os erros citados
Tickets relacionados:	1718993
Requisito:	DMANSUPCEX-4879

1852829 DMANSUPCEX-5325 DT Erro ao incluir medição com valor total do saldo do contrato

Erro ao incluir medição com o valor total do saldo do contrato

Linha de Produto:	Datasul
Segmento:	Manufatura
Módulo:	Contratos
Função:	CN0302 - Registrar Medição
Situação/ Requisito:	Ao incluir uma medição para um contrato com Percentual de Variação em Quantidade, item com controle Preço/Qtde por Limite Custo, sendo informado o valor total do saldo do contrato é apresentado ??? na coluna Percentual da Medição.
Solução/ Implementação :	Funcionalidade ajustada para calcular corretamente o percentual da medição.
Tickets relacionados:	1852829, 1886627
Requisito:	DMANSUPCEX-5325

2058022 DMANSUPCEX-5727 Problema com devolução de compra (com contrato e fator de conversão)

Problema com devolução de compra (com contrato e fator de conversão)

Linha de Produto:	Datasul
Segmento:	Manufatura
Módulo:	Controle de Contratos
Função:	FT2100 - Atualização Notais Fiscais Estoque
Situação/ Requisito:	Ao emitir uma nota de devolução de compra que possui contrato de compra envolvido e possui fator de conversão, ao atualizar o documento no FT2100 estava sendo apresentada a mensagem "Valor informado(a) ultrapassa o limite do Item no Contrato.", sendo que os valores informados não ultrapassavam o limite do contrato.

Solução/Implementação:	A situação estava ocorrendo pois a rotina estava considerando a quantidade do estoque e não a quantidade do fornecedor para fazer a multiplicação do valor, com isto estourando os limites do contrato indevidamente. Foi ajustado para que considere a quantidade do fornecedor.
Tickets relacionados:	2058022
Requisito:	DMANSUPCEX-5727

2087336 DMANSUPCEX-5767 CN0201 Narrativa de anexo não disponível para visualização

[CN0201 - Narrativa de anexo não disponível para visualização](#)

Linha de Produto:	Datasul
Segmento:	Manufatura
Módulo:	Controle de Contratos
Função:	CN0201 - Manutenção Contratos
Situação/Requisito:	Ao modificar a narrativa de um anexo no CN0201, gerar ativo das alterações e após isso acessar a mesma narrativa no CN0201, ela não era apresentada.
Solução/Implementação:	Ajustado para que a narrativa do anexo seja apresentada corretamente nesta situação.
Tickets relacionados:	2087336
Requisito:	DMANSUPCEX-5767

2158033 DMANSUPCEX-5838 DT CN0302 Na alteração do Saldo pelo botão Saldo, o percentual da medição não é recalculado

CN0302 Na alteração do Saldo pelo botão Saldo, o percentual da medição não é recalculado

Linha de Produto:	Datasul
Segmento:	Manufatura
Módulo:	Contratos
Função:	Registrar Medições - CN0302
Situação/Requisito:	Ao alterar o saldo da medição pela opção Saldo do CN0302 não estava sendo recalculado o percentual da medição.
Solução/Implementação:	Corrigida a rotina de alteração de saldo da medição para que o percentual seja recalculado assim como é feito na alteração da quantidade prevista da medição.
Tickets relacionados:	2158033
Requisito:	DMANSUPCEX-5838

2197718 DMANSUPCEX-5918 CN0302 Medição gerada com situação Pendente mas valor liberado

CN0302 - Medição gerada com situação Pendente mas valor liberado

Linha de Produto:	Datasul
Segmento:	Manufatura
Módulo:	Controle de Contratos
Função:	CN0302 - Registro de Medições
Situação/Requisito:	Ao gerar uma medição, marcando o parâmetro "Medições Liberadas", com a utilização do MLA, era criada uma pendência de aprovação e a medição permanecia "Pendente", mas o valor da mesma era liberado.

Solução/Implementação:	Na geração da medição, quando for criada uma pendência de aprovação no MLA, a medição deve permanecer como Pendente e sem o valor liberado. Quando realizada a aprovação do documento no MLA, tanto a situação da medição quanto o valor serão Liberados.
Tickets relacionados:	2197718
Requisito:	DMANSUPCEX-5918

2282716 DMANSUPCEX-6134 DT CN0203 ao importar arquivo com extensão diferente de csv ocorre erro progress

CN0203 ao importar arquivo com extensão diferente de csv ocorre erro progress

Linha de Produto:	Datasul
Segmento:	Manufatura
Módulo:	Contratos
Função:	CN0203 - Reajuste de Contratos
Situação/Requisito:	No programa CN0203, ao utilizar a opção "Exportar/Importar Contratos", quando o cliente não está utilizando um arquivo com extensão ".csv" estava ocorrendo erro progress "<nome do arquivo> was not found. (293)", além disto o arquivo era eliminado do diretório e também o ambiente era derrubado.
Solução/Implementação:	Foi alterado o programa CN0203 para quando o usuário informar um arquivo que possuir uma extensão diferente de "csv", na importação de arquivos, será apresentada a seguinte validação: "Extensão de arquivo inválida!". Neste caso o usuário poderá selecionar outro arquivo, sem que ocorra os problemas citados.
Tickets relacionados:	2282716
Requisito:	DMANSUPCEX-6134

DMANSUPCEX-3656 DT CN0304 Eliminação de ordem através do botão transfere não desassocia requisição

CN0304 Eliminação de ordem através do botão transfere não desassocia requisição

Linha de Produto:	Datasul
Segmento:	Manufatura
Módulo:	Contratos
Função:	CN0304 - Altera Ordens Contrato
Situação/Requisito:	No CN0304 quando o contrato é por programação fica habilitado o botão transfere, onde é possível fazer a transferência de parcelas entre ordens e eliminá-la também. Quando realizada transferência e eliminação de ordem que possui requisição, o relacionamento da ordem com requisição não é eliminado.
Solução/Implementação:	Ao realizar a transferência, a requisição é alterada atualizada, removendo o relacionamento com a ordem e mudando a situação da requisição para aberta.
Requisito:	DMANSUPCEX-3656

4.7.3 Controle de Investimentos - Manutenção - 12.1.20

4.7.3.1 1433406 DMANESTOQ-1349 DT Geração de Ordem de Compras com o valor compromissando igual a zero

Geração de Ordem de Compras com o valor compromissando igual a zero

Linha de Produto:	Datasul
Segmento:	Manufatura
Módulo:	Investimentos

Função:	IN0315 - Projeto Unificado
Situação/ Requisito:	Ao realizar a geração de ordem de compras pela tela FLEX e a Solicitação de Compras estiver vinculada a uma ordem de investimentos, o valor compromissado de entrada não está sendo atualizado com o valor da ordem. Isso ocorre pois a API de investimentos verifica se o programa de geração de ordem de compras é o cc0325, e quando realizada a geração pela tela flex, essa verificação falha.
Solução/ Implementação:	Foi corrigida a API de investimentos para identificar a geração de ordem de compras pela tela cc0325, ou pela tela flex, e assim, a entrada do compromissado da ordem seja realizada corretamente quando gerada a ordem de compra pela rotina flex.
Tickets relacionados:	1433406
Requisito:	DMANESTOQ-1349

4.7.3.2 1580649 DMANESTOQ-1409 DT IN0601 - Na confirmação de "Solicitação Material", quando ocorre erro de Controle de verba, não está gravando o número da solicitação de compra

IN0601 - Na confirmação de "Solicitação Material", quando ocorre erro de Controle de Verba, não está gravando o número da Solicitação de Compra

Linha de Produto:	Datasul
Segmento:	Manufatura
Módulo:	Investimentos
Função:	IN0601 - Planejamento Material
Situação/ Requisito:	Na geração da solicitação de compra pelo IN0601, quando ocorre erro de Controle de verba para valor compromissado, não está gravando o número da solicitação de compra, mesmo criando o registro no CD1406. Com isto está sendo possível criar vários registros de solicitação de compra do mesmo planejamento.

Solução/Implementação:	Feita a correção para não gerar a Solicitação de Compra quando ocorrer mensagem de erro da validação do Controle de Verba para valor compromissado. Quando é permitida a geração da Solicitação de Compra o numero da Solicitação e sequencia do item serão gravados na sequência de planejamento do IN0601.
Tickets relacionados:	1580649 ²⁰⁴
Requisito:	DMANESTOQ-1409

4.7.3.3 1612504 DMANESTOQ-1212 DT Lentidão ao vincular ordem de compra ao pedido

Lentidão ao vincular ordem de compra ao pedido

Linha de Produto:	Datasul
Segmento:	Manufatura
Módulo:	Investimentos
Função:	CC9019 - Relacionar Ordens
Situação/Requisito:	Era apresentada lentidão no programa CC9019 ao vincular ordens de compra com ordem de investimento e com o pedido de compra.
Solução/Implementação:	Foram realizadas alterações no programa para otimizar a performance.
Tickets relacionados:	1612504
Requisito:	DMANESTOQ-1212

204 <https://totvssuporte.zendesk.com/agent/tickets/1580649>

4.7.3.4 1819023 DMANESTOQ-1595 DT Duplicidade de informação no relatório IN0518

NOME DO REQUISITO

Linha de Produto:	Datasul
Segmento:	Manufatura
Módulo:	Investimentos
Função:	IN0518 - Relatório Detalhado Controle Verba
Situação/Requisito:	Ao emitir o relatório no programa IN0518 (em excel) está duplicando as informações de determinado projeto.
Solução/Implementação:	Foi corrigido o programa para que não liste as informações de determinada ordem de investimento duplicados.
Tickets relacionados:	1819023
Requisito:	DMANESTOQ-1595

4.7.3.5 1819023 DMANESTOQ-1595 DT IN0518 - Duplica informações, da ordem de investimento, quando as informações são geradas em planilha.

IN0518 - Duplica informações, da ordem de investimento, quando as informações são geradas em planilha

Linha de Produto:	Datasul
Segmento:	Manufatura
Módulo:	Investimentos
Função:	IN0518 - Relatório detalhado controle de verba.
Situação/Requisito:	Ao emitir o relatório detalhado de verba de investimento, em planilha, está duplicando as informações para uma determinada ordem de investimento, para o relatório .txt emite corretamente.

Solução/Implementação:	Feita a correção para não duplicar informações de uma ordem de investimento quando é gerada em planilha.
Tickets relacionados:	1819023 ²⁰⁵
Requisito:	DMANESTOQ-1595

4.7.3.6 1897345 DMANESTOQ-1635 DT Fechamento Contábil Tempo - Situação de 'Fech Téc' para 'Fech Cont'

Fechamento Contábil Tempo - Situação de 'Fech Téc' para 'Fech Cont'

Linha de Produto:	Datasul
Segmento:	Manufatura
Módulo:	Investimentos
Função:	IN1008 - Fechamento Contábil Tempo
Situação/Requisito:	<ol style="list-style-type: none"> 1. Ao executar o programa IN1008, não fecha contabilmente ordens de investimento que possuem requisições de estoque com situação “Fechada” e Ordens de Compra com situação “Eliminada”; 2. Ao executar o programa IN1008, fecha contabilmente ordens de investimento que possuem ordens de compra com situação “Confirmada”; 3. Ao executar o IN1008, o cabeçalho apresenta informações do estabelecimento e sigla sobrepostas.
Solução/Implementação:	<p>Foram realizadas alterações no programa para:</p> <ol style="list-style-type: none"> 1. Realizar o fechamento contábil quando as requisições de estoque estiverem com a situação “Fechada” e as ordens de compra estiverem com situação ‘Eliminada”; 2. Não realizar o fechamento contábil quando as ordens de compra estiverem com situação ‘Confirmada”; 3. Apresentar o cabeçalho corretamente, sem informações sobrepostas.

205 <https://totvssuporte.zendesk.com/agent/tickets/1819023>

Tickets relacionados:	1897345
Requisito:	DMANESTOQ-1635

4.7.3.7 2183744 DMANESTOQ-1866 DT Erro Medição x Valor comprometido IN0803

Erro Medição x Valor comprometido IN0803

Linha de Produto:	Datasul
Segmento:	Manufatura
Módulo:	Investimentos
Função:	Relatório Projetos / Ordens Medições Projetos Investimentos - IN0451
Situação/ Requisito:	Ao emitir um relatório do programa IN0451, as sequências de medição não são apresentadas corretamente. Após eliminar as medições no CN0302, as informações de valores não são atualizadas no relatório do programa IN0803.
Solução/ Implementação :	Foram alterados os programas IN0451 e IN0803 para que apresentem as informações do relatório de medições conforme cadastros.
Tickets relacionados:	2183744
Requisito:	DMANESTOQ-1866

4.7.3.8 2265857 DMANESTOQ-1951 DT Validação Conta de Investimentos X CE0220

Validação Conta de Investimentos X CE0220

Linha de Produto:	Datasul
Segmento:	Manufatura

Módulo:	Estoque
Função:	Transações Diversas Estoque - CE0220
Situação/ Requisito:	Quando o parâmetro de investimento IN0101 estiver com o parâmetro "Valida Conta dos Movimentos" marcado, o sistema deverá exigir a conta de investimento quando existir uma ordem, porém sem a ordem não será permitido movimentar a conta de investimento. No programa CE0220 não ocorre essa validação.
Solução/ Implementação:	No programa CE0220, ao informar uma conta contábil de investimentos e não informar uma ordem de investimentos, quando parametrizado para validar a conta nos movimentos no programa de Parâmetros de Investimento (IN0101), será apresentada uma mensagem de consistência informando que a conta é de investimentos.
Tickets relacionados:	2265857
Requisito:	DMANESTOQ-1951

4.7.4 Controle de Qualidade - Manutenção - 12.1.20

4.7.4.1 1691322 DMANESTOQ-1422 DT – CQ0350 - Consulta Inspeção Acabados com erro progress na frase fields

CQ0350 - Consulta Inspeção Acabados com erro progress frase fields

Linha de Produto:	Datasul
Segmento:	Manufatura
Módulo:	Controle de Qualidade
Função:	CQ0350 - Consulta Roteiro - Inspeção de Acabado.
Situação/Requisito:	Ao utilizar a tela CQ0350 ocorre erro progress, campo nr-ficha do res-fic-cq estava ausente na frase fields. (8826).
Solução/Implementação:	Feita a correção para que não ocorra a mensagem progress, falta de campo na frase fields.
Tickets relacionados:	1691322

Requisito:	DMANESTOQ-1422
-------------------	----------------

4.7.4.2 1728405 DMANESTOQ-1475 DT – CQ0222 Botão retorno não está gravando o responsável do roteiro

CQ0222 Botão retorno não está gravando o responsável do roteiro

Linha de Produto:	Datasul
Segmento:	Manufatura
Módulo:	Controle de Qualidade
Função:	CQ0222 - Digitação de Resultados por Item
Situação/Requisito:	Quando é feito a digitação do resultado de um roteiro no CQ0222 e efetuado o retorno deixando ele como terminado, ao acessar o programa de Alteração da Situação do Roteiro (CQ0308) não consta o responsável do roteiro.
Solução/Implementação:	Feita a correção para que assuma corretamente o responsável do roteiro no CQ0308 quando o roteiro for inspecionado e terminado.
Tickets relacionados:	1728405
Requisito:	DMANESTOQ-1475

4.7.4.3 1744059 DMANESTOQ-1572 DT – CQ0121 - As colunas Situação e Tipo de Resultado ficam com a descrição "Banco não Conectado"

CQ0121 - As colunas Situação e Tipo de Resultado ficam com a descrição "Banco não conectado"

Linha de Produto:	Datasul
Segmento:	Manufatura
Módulo:	Controle de Qualidade
Função:	CQ0121 - Componentes do Exame do Item.

Situação/Requisito:	Após atualizar para versão 12.1.18, ao abrir a tela do CQ0121, as colunas Situação e Tipo de Resultado ficam com a descrição "Banco não Conectado".
Solução/Implementação:	Feita a correção para mostrar corretamente o nome das colunas Situação e Tipo de Resultado.
Tickets relacionados:	1744049
Requisito:	DMANESTOQ-1572

4.7.4.4 1955104 DMANESTOQ-1671 DT – CQ0105, CQ0107 e CQ0305 - Erro Banco Não Conectado

CQ0105, CQ0107 e CQ0305 - Erro Banco Não Conectado

Linha de Produto:	Datasul
Segmento:	Manufatura
Módulo:	Controle de Qualidade
Função:	CQ0105, CQ0107 - Cadastro Exames e CQ0305 - Consulta Exames Item.
Situação/Requisito:	Após atualizar para versão 12.1.18, ao abrir a tela do CQ0105 coluna "Descrição", CQ0107 campo "Imprime Laudo" e "Local CQ" e CQ0305 ficam a descrição "Banco não Conectado".
Solução/Implementação:	Feita a correção para mostrar corretamente o nome das colunas "Descrição", "Imprime Laudo" e "Local CQ".
Tickets relacionados:	1955104 ²⁰⁶
Requisito:	DMANESTOQ-1671

²⁰⁶ <https://totvssuporte.zendesk.com/agent/tickets/1955104>

4.7.4.5 2225140 DMANESTOQ-1860 DT- CQ0105 - Não replica descrição do exame para relacionamento item exame

CQ0105 - Não replica descrição do exame para relacionamento item exame

Linha de Produto:	Datasul
Segmento:	Manufatura
Módulo:	Controle de Qualidade
Função:	CQ0105 - Exames
Situação/ Requisito:	Após a liberação do projeto de controle de versão dos exames, a descrição do exame somente é replicada ao clicar no botão liberar versão. O problema é que se o controle de versão estiver desmarcado no programa parâmetros do estoque (cq0101), o botão para liberar a versão fica desabilitado e ao modificar a descrição do exame, ela não é replicada para o relacionamento do exame com o item (cq0103).
Solução/ Implementação:	Alterado para quando: Parâmetro controle de versão marcado: replica a descrição do exame para o relacionamento item exame ao clicar no botão 'Liberar Versão'. Parâmetro controle de versão desmarcado: replica a descrição do exame para o relacionamento item exame ao clicar no botão 'Modificar'.
Tickets relacionados:	2225140

4.7.4.6 2236254 DMANESTOQ-1876 DT CQ0203 Correções na impressão do relatório

Correções na impressão do relatório

Linha de Produto:	Datasul
Segmento:	Manufatura
Módulo:	Controle de Qualidade

Função:	CQ0203 - Emissão Roteiro de Inspeção
Situação/ Requisito:	Ao gerar o relatório para impressão dos roteiros de inspeção (CQ0203) e houver roteiros com exames cadastrados, mas sem nenhum componente, eles são impressos no relatório sem cabeçalho. Outra situação que ocorre é que ao parametrizar o relatório para imprimir um exame por página, são impressos todos na mesma página.
Solução/ Implementação:	Foram feitas as correções para imprimir corretamente o cabeçalho nos roteiros sem exames cadastrados e imprimir um exame por página quando selecionado o parâmetro "Imprime um Exame por Página".
Tickets relacionados:	2236254

4.7.4.7 DMANESTOQ-625 DT Erro ao digitar um resultado para exame de responsabilidade de outro usuário

Erro ao digitar um resultado para exame de responsabilidade de outro usuário

Linha de Produto:	Datasul
Segmento:	Manufatura
Módulo:	Controle de Qualidade
Função:	CQ0222 - Digitação Resultados Por Item
Situação/ Requisito:	Ao digitar um resultado de exame que é de responsabilidade de outro usuário, o programa emite mensagem de erro, porém a linha do browse referente ao exame/componente fica verde, o que indica que o resultado foi registrado corretamente, porém, ao navegar entre os itens, percebe-se que a digitação não foi salva.
Solução/ Implementação:	Foi alterado o programa para que a linha do browse não fique verde quando ocorrer algum erro.
Requisito:	DMANESTOQ-625

4.7.4.8 DMANESTOQ-778 DT Não é apresentado o campo versão do exame no browse

Não é apresentado o campo versão do exame no browse

Linha de Produto:	Datasul
Segmento:	Manufatura
Módulo:	Controle de Qualidade
Função:	CQ0330 - Consulta Roteiros
Situação/Requisito:	No programa Consulta Roteiros (CQ0330) não é apresentado o campo de versão do exame no browse.
Solução/Implementação:	Foi inserido o campo de versão no browse.
Requisito:	DMANESTOQ-778

4.7.4.9 DMANESTOQ-1742 DT CQ0222/CQ0222C - Novos campos para consulta

Novos campos para consulta

Linha de Produto:	Datasul
Segmento:	Manufatura
Módulo:	Controle de Qualidade
Função:	CQ0222 - Digitação de Resultados por Item
Situação/Requisito:	É necessário que o programa permita visualizar os campos "Tam Amostra", "Num Aceitação" e "Num Rejeição" ao digitar a quantidade de não conformes para o exame, que é realizada ao confirmar a digitação dos resultados por meio do botão "Confirma", da tela CQ0222.
Solução/Implementação:	Inseridos novos campos para consultar o tamanho de amostra, número de aceitos e rejeitos ao digitar a quantidade de não conformes para o exame.

Requisito:	DMANESTOQ-1742
Documento de Referência:	Digitação de Resultados por Item - CQ0222²⁰⁷

4.7.4.10 DMANESTOQ-1850 DT CQ0105/CQ0107 Alteração de nome de campo

Alteração de nome de campo

Linha de Produto:	Datasul
Segmento:	Manufatura
Módulo:	Controle de Qualidade
Função:	CQ0105 - Manutenção Exames
Situação/Requisito:	Alterar o nome do campo Teste Realizado, para simplificar o entendimento acerca da quantidade de testes do componente do exame.
Solução/Implementação:	Foi alterado o nome do campo "Teste Realizado" para "Número de Testes" no programa CQ0107.
Requisito:	DMANESTOQ-1850

4.7.5 Estoque - Manutenção - 12.1.20

4.7.5.1 1051334 MANESTOQ-409 DT Registros desnecessários na tabela rat-movto-estoq-un

Registros desnecessários na tabela rat-movto-estoq-un

Linha de Produto:	Datasul
Segmento:	Manufatura
Módulo:	Estoque

²⁰⁷ <http://tdn.totvs.com/pages/viewpage.action?pageId=244909004>

Função:	CEAPI001K
Situação/ Requisito:	Ao realizar movimentação de estoque e informar apenas uma unidade de negócio, o sistema criava a tabela para rateio de unidade de negócio sem necessidade, o que poluía a base com registros desnecessários.
Solução/ Implementação:	O programa foi alterado para que, quando informada apenas uma unidade de negócio, não seja mais criada a tabela de rateio.
Tickets relacionados:	1051334
Requisito:	DMANESTOQ-409

4.7.5.2 1355121 DMANESTOQ-868 DT - CE0425 gerando informações incorretamente para um único estabelecimento

CE0425 - Ao gerar o Diário Auxiliar para um único estabelecimento, as informações não são geradas corretamente

Linha de Produto:	Datasul
Segmento:	Manufatura
Módulo:	Estoque
Função:	CE0425 – Diário Auxiliar IFRS
Situação/ Requisito:	Ao gerar o CE0425 fechando para um único estabelecimento, as informações não são geradas corretamente. Mas quando gerado de " " até "ZZZZZZ" todos os movimentos são gerados.
Solução/ Implementação:	O problema acontecia quando era informado uma conta na aba Seleção, onde o programa estava filtrando pela conta incorreta. Após a correção o programa está listando os movimentos corretamente.
Tickets relacionados:	1355121
Requisito:	DMANESTOQ-868

4.7.5.3 1357969 DMANESTOQ-872 DT – OF0791 - Registro de Inventário está apresentado saldo negativo na parte de estoque existente

OF0791 - Registro de Inventário está apresentando saldo negativo na parte de estoque existente

Linha de Produto:	Datasul
Segmento:	Manufatura
Módulo:	Estoque
Função:	OF0791 - Registro de Inventário.
Situação/Requisito:	O programa Registro de Inventário está apresentado saldo negativo na parte de estoque existente, mesmo quando o saldo está correto e positivo.
Solução/Implementação:	Feita a correção para que não apresente saldo de estoque negativo.
Tickets relacionados:	1357969 ²⁰⁸
Requisito:	DMANESTOQ-872

4.7.5.4 1395536 DMANESTOQ-1050 DT – CE0703 (axsar012.p e axsar013.p) - Erro ao atualizar inventário.

CE0703 (axsar012.p e axsar013.p) Erro ao atualizar inventário.

Linha de Produto:	Datasul
Segmento:	Manufatura
Módulo:	Estoque
Função:	CE0703 - Atualização de inventário.
Situação/Requisito:	Na Unimed, integração com o Hospitalar RM, está ocorrendo mensagem de erro quando a transação não está assinada para o inventário, porém nesse caso deverá apenas não integrar, não deveria retornar erro. Mensagem 60 - A Transação 'ItemLote' não é assinada.

²⁰⁸ <https://totvssuporte.zendesk.com/agent/tickets/1357969>

Solução/Implementação:	Feita a correção para que quando a transação não estiver assinada não retorne mensagem de erro e que essa assinatura não seja obrigatória.
Tickets relacionados:	1395536 ²⁰⁹
Requisito:	DMANESTOQ-1050

4.7.5.5 1470263 DMANESTOQ-1143 DT CE0101 - Validação de Saldos na Data

CE0101 - Validação de Saldos para Períodos Anteriores ou Todos Períodos está considerando saldos alocados de embarques

Linha de Produto:	Datasul
Segmento:	Manufatura
Módulo:	Estoque
Função:	CE0101 - Parâmetros de Estoque.
Situação/Requisito:	Quando o cliente esta trabalhando com o parâmetro Valida Saldo na Data (CE0101 Consistem Saldo = Somente Períodos Anteriores ou Todos Períodos) e possui embarques a validação está ficando errada, mesmo quando possui saldo. Por exemplo, se um item possui saldo de 10 unidades na data atual e na data da nota, essas 10 unidade estão alocadas ao embarque que está sendo faturado, porém ocorre a mensagem impedindo a atualização e informando que não há saldo.
Solução/Implementação:	O programa passou a considerar corretamente o saldo em estoque quando o mesmo estiver alocado para Embarques e utilizando os parâmetros no CE0101 - Somente Períodos Anteriores ou Todos Períodos.
Tickets relacionados:	1470263 ²¹⁰
Requisito:	DMANESTOQ-1143

209 <https://totvssuporte.zendesk.com/agent/tickets/1395536>

210 <https://totvssuporte.zendesk.com/agent/tickets/1470263>

4.7.5.6 1470263 DMANESTOQ-1627 DT FT2100 - Validação de saldo na data de transação considera saldo alocado

FT2100 - Validação de saldo na data de transação considera saldo alocado

Linha de Produto:	Datasul
Segmento:	Manufatura
Módulo:	Estoque
Função:	FT2100 - Atualização Notas Fiscais Estoque
Situação/ Requisito:	Quando o sistema está com o parâmetro “Todos Períodos” selecionado no CE0101, ele consulta o saldo do item no dia do movimento, mas subtrai do saldo desse dia o valor alocado.
Solução/ Implementação:	O programa foi alterado para não considerar o saldo alocado no cálculo da quantidade disponível na data de transação.
Tickets relacionados:	1470263
Requisito:	DMANESTOQ-1627

4.7.5.7 1534729 DMANESTOQ-1134 DT – CD0139 - Está mostrando a descrição da "Unidade de Medida" no lugar do campo Unidade de Negócio

CD0139 - Está mostrando a descrição da "Unidade de Medida" no lugar do campo Unidade de Negócio.

Linha de Produto:	Datasul
Segmento:	Manufatura
Módulo:	Estoque
Função:	CD0139 - Consulta itens materiais.
Situação/Requisito:	No programa CD0139 está mostrando a descrição da "Unidade de Medida" no lugar do campo Unidade de Negócio.

Solução/Implementação:	Feita a correção para mostrar a descrição correta nos campos Unidade de Negócio e Unidade de Medida.
Tickets relacionados:	1534729 ²¹¹
Requisito:	DMANESTOQ-1134

4.7.5.8 1564018 DMANESTOQ-1138 DT - CD1409 - Não realizar pesquisa ao abrir a tela do zoom - Z03IN385

CD1409 - Não realizar pesquisa ao abrir a tela do zoom - Z03IN385

Linha de Produto:	Datasul
Segmento:	Manufatura
Módulo:	Estoque
Função:	CD1409 - Atendimento Requisição Material Z03IN385 - Pesquisa Requisições
Situação/Requisito:	Foi identificado que na abertura da pesquisa do programa CD1409, a pesquisa é realizada automaticamente, considerando a faixa aberta. Quando há muitos dados, o desempenho do programa pode ser prejudicado. Outra situação identificada é que a pesquisa é realizada a cada caractere digitado no campo inicial da faixa.
Solução/Implementação:	O programa Z03IN385 foi alterado de modo que, quando realizada a abertura, a pesquisa não seja realizada automaticamente. Também foi alterado para que não realize a pesquisa a cada caractere digitado do campo inicial da faixa de pesquisa. Com essas alterações, o desempenho da tela não é prejudicado.
Tickets relacionados:	1564018
Requisito:	DMANESTOQ-1138

²¹¹ <https://totvssuporte.zendesk.com/agent/tickets/1534729>

4.7.5.9 1574186 DMANESTOQ-1148 DT – CE0302 - Não está respeitando a seleção de Estabelecimento na Aba Digitação quando a geração é feita para Planilha

CE0302 - Não está respeitando a seleção de Estabelecimento na aba Digitação quando a geração é feita para Planilha.

Linha de Produto:	Datasul
Segmento:	Manufatura
Módulo:	Estoque
Função:	CE0302 - Movimento de estoque.
Situação/Requisito:	Não está respeitando a seleção de Estabelecimento na Aba Digitação quando a geração é feita para Planilha.
Solução/Implementação:	Feita a correção para gerar em planilha os movimentos dos Estabelecimentos selecionados na aba Digitação.
Tickets relacionados:	1574186 ²¹²
Requisito:	DMANESTOQ-1148

4.7.5.10 1617636 DMANESTOQ-1304 DT Erro 55432 - CE0407

CE0407 - Erro 55432 não teve o custo médio calculado

Linha de Produto:	Datasul
Segmento:	Manufatura
Módulo:	Estoque
Função:	CE0407 - Sumário Contábil do Estoque
Situação/Requisito:	Na execução do sumario contábil esta ocorrendo o erro 55.432 "Item XXXXXX não teve o custo médio calculado" indevidamente.

²¹² <https://totvssuporte.zendesk.com/agent/tickets/1574186>

Solução/Implementação:	Programa alterado de forma que a validação seja aplicada apenas quando a função de melhoria de performance do médio esteja ativa. Além disso, somente deve ser aplicada a validação quando os valores Mat, MOB e GGF e em todas as moedas estiverem iguais a zero, e todas as fases do médio calculadas.
Tickets relacionados:	1617636, 1590918
Requisito:	DMANESTOQ-1304

4.7.5.11 1637685 DMANESTOQ-1348 DT - CE0704 Na opção seleção de Depósito é somando o saldo a cada depósito informado

CE0704 - Na opção seleção de Depósito é somando o saldo a cada depósito informado

Linha de Produto:	Datasul
Segmento:	Manufatura
Módulo:	Estoque
Função:	CE0704 - Listagem Variação Inventário
Situação/Requisito:	No programa CE0704, quando emitida a listagem pela posição total de estoque e filtrar o depósito na pasta Digitação, campo Depósito, o saldo é multiplicado pelo número de depósitos informado nessa pasta.
Solução/Implementação:	O programa CE0704 foi alterado para que, ao informar depósitos na tela Digitação, apresente somente registros de inventário realizados para os depósitos informados. As informações devem ser apresentadas de forma correta nas opções de impressão Texto e Planilha.
Tickets relacionados:	1637685
Requisito:	DMANESTOQ-1348

4.7.5.12 1649274 DMANESTOQ-1465 DT – CEAPI001K Verificar se a conta contábil está dentro do prazo de validade

CEAPI001K – Ao fazer uma movimentação de estoque informando uma conta que não estava válida na data da transação, o sistema não estava validando

Linha de Produto:	Datasul
Segmento:	Manufatura
Módulo:	Estoque
Função:	CEAPI001K – API geração movimento de estoque
Situação/Requisito:	Permite gerar movimentação de estoque que possui conta contábil fora da data de validade em relação a data de transação.
Solução/Implementação:	<p>Passou a verificar se a conta contábil integração está válida na data de transação.</p> <p>O cadastro é realizado no programa Manutenção Contas Contábeis Integração (PRGINT/UTB/UTB033AA.P).</p> <p>Também passou a verificar se existe conta contábil integração para o modulo "CEP" quando as movimentações não possuem integração com ordem de investimento.</p> <p>Quando possui ordem de investimento deve ter cadastro em conta contábil integração também para o módulo "INP".</p>
Tickets relacionados:	1649274
Requisito:	DMANESTOQ-1465

4.7.5.13 1682960 DMANESTOQ-1401 DT Não apresenta informação do GE em Excel

Não apresenta informação do GE em excel

Linha de Produto:	Datasul
Segmento:	Manufatura
Módulo:	Esotque

Função:	CE0709 - Listagem Contagens
Situação/Requisito:	Ao gerar o relatório do programa Listagem Contagens (CE0709) e na aba Classificação selecionar "Por Grupo de Estoque", a informação não é listada no relatório Excel, apenas no .txt.
Solução/Implementação:	Foi alterado o programa para que apresente a informação de Grupo de Estoque, quando utilizada a classificação "Por Grupo de Estoque" em Excel e .txt.
Requisito:	DMANESTOQ-1401

4.7.5.14 1693782 DMANESTOQ-1596 DT - CE0403 Número posições documento

NOME DO REQUISITO

Linha de Produto:	Datasul
Segmento:	Manufatura
Módulo:	Estoque
Função:	CE0403 - Listagem Diário Auxiliar Estoque
Situação/Requisito:	Cliente não consegue listar no programa CE0403 documentos com mais de 10 posições, onde o número do documento fica cortado.
Solução/Implementação:	Alterar o Layout do relatório para listar os documentos com 15 dígitos igual ao RE1001, onde já pode-se informar o documento com 15 dígitos.
Tickets relacionados:	1693782
Requisito:	DMANESTOQ-1596

4.7.5.15 1693782 DMANESTOQ-1596 DT – CE0403 - Campo número do documento não apresenta valores com 15 posições

CE0403 - Campo número do documento não apresenta valores com 15 posições.

Linha de Produto:	Datasul
--------------------------	---------

Segmento:	Manufatura
Módulo:	Estoque
Função:	CE0403 - Razão do estoque.
Situação/Requisito:	O campo número do documento está com o tamanho máximo de 10 posições não apresentando valores com 15 posições.
Solução/Implementação:	O campo número do documento foi alterado de 10 para 15 posições.
Tickets relacionados:	1693782 ²¹³
Requisito:	DMANESTOQ-1596

4.7.5.16 1718137 DMANESTOQ-1452 DT Correções diversas no CE0104 - Manutenção Corrige Valor Item Outra Moeda

[1718137 DMANESTOQ-1452 DT Situações diversas no CE0104 - Cálculo moeda alternativa](#)

Linha de Produto:	Datasul.
Segmento:	Manufatura.
Módulo:	Estoque.
Função:	CE0104 - Manutenção Corrige Valor Item Outra Moeda

²¹³ <https://totvssuporte.zendesk.com/agent/tickets/1693782>

Situação/ Requisito:	Foram corrigidas várias situações: CE0104RP Situação 1 - Não corrige o valor do ACT em moeda alternativa quando selecionada a opção todos os itens. Situação 2 - Não corrige a moeda alternativa dos saldos iniciais em poder de terceiros Situação 3 - Não estava gerando corretamente o movimento de acerto em moeda alternativa ao selecionar a opção "Atualiza Todos os Movtos" (estava passando parâmetros incorretos para o cd0813) Situação 4: Ao eliminar moeda alternativa está deixando movimento de estoque sem valor no sistema.
Solução/ Implementação:	Solução 1 - No programa havia uma condição para ignorar os movimentos de ACT de valor (ACT 20). Alterado para não ignorar esse tipo de movimento Solução 2 - O programa estava testando de forma incorreta se havia saldo inicial em poder de terceiros Solução 3 - Corrigido para que o movimento de acerto (ACT 21 e 22) seja gerado com valor correto Solução 4 Se for um ACT gerado com objetivo de corrigir o valor em moeda alternativa, ao eliminar a moeda alternativa deve também eliminar o movto-estoq, caso contrario não corrige mais o valor na moeda alternativa
Tickets relacionados:	1718137.
Requisito:	DMANESTOQ-1452.

4.7.5.17 1724636 DMANESTOQ-1464 DT – CE0921 - Não lista campo TIP (Tipo de Movimento) quando o relatório é gerado em planilha Excel.

CE0921 - Não lista campo TIP (Tipo de Movimento) quando o relatório é gerado em planilha Excel.

Linha de Produto:	Datasul
Segmento:	Manufatura
Módulo:	Estoque
Função:	CE0921 - Itens sem movimento.

Situação/Requisito:	O campo TIP (Tipo de Movimento) é listado sem valor, quando o relatório for gerado em planilha Excel.
Solução/Implementação:	Será listado o conteúdo do campo TIP (Tipo de Movimento) entrada ou saída, igual ao relatório gerado em .txt.
Tickets relacionados:	1724636 ²¹⁴
Requisito:	DMANESTOQ-1464

4.7.5.18 1743738_DMANESTOQ-1592_DT_CE0330_-
_Desmarca_o_campo_Controle_Qualidade_Indevidamente

NOME DO REQUISITO

Linha de Produto:	Datasul.
Segmento:	Manufatura.
Módulo:	Controle de Investimentos.
Função:	CE0330 - Manutenção Itens x Estabelecimento Estoque.
Situação/Requisito:	Ao fazer alteração em qualquer um dos campos da família no programa Família Recebimento (RE0105), o campo "Controle Qualidade" era desmarcado no programa Item x Estabelecimento Estoque (CE0330). Esse problema ocorria apenas para itens por lote ou referência.
Solução/Implementação:	Alterado para exportar para o Item x Estabelecimento Estoque (CE0330) apenas os campos que estão na tela da Família Recebimento (RE0105).
Conversores e Parâmetros:	Informe os conversores/parâmetros.
Tickets relacionados:	1743738 .

²¹⁴ <https://totvssuporte.zendesk.com/agent/tickets/1724636>

Requisito:	DMANESTOQ-1592
Documento de Referência:	N.A.

4.7.5.19 1782129 DMANESTOQ-1570 DT – IN0518/RE1005 - Erro progress (91) na atualização de nota de contrato de fornecimento com Investimentos

IN0518/RE1005 - No Recebimento ao atualizar nota de Contrato de fornecimento por Ordem que tenha ordem de investimentos está ocorrendo erro progress

Linha de Produto:	Datasul
Segmento:	Manufatura
Módulo:	Estoque
Função:	IN0518 - Relatório detalhado controle de verba / RE1005 - Atualização de notas fiscais de entrada.
Situação/ Requisito:	No Recebimento ao atualizar nota de Contrato por Ordem que tenha ordem de investimentos está ocorrendo erro progress **** No Ordens/pedidos investimento record is available. (91) e ** No Parcelas da Ordem de Compra record is available. (91)** e não atualiza os movimentos no IN0518.
Solução/ Implementação:	Feita a correção para que não ocorram os erros progress na atualização da nota fiscal de entrada no recebimento fiscal RE1005, com isso atualizando os movimentos de investimento no IN0518.
Tickets relacionados :	1782129
Requisito:	DMANESTOQ-1570

4.7.5.20 1788449 DMANESTOQ-1562 DT - Divergência de saldo

Divergência de saldo

Linha de Produto:	Datasul
--------------------------	---------

Segmento:	Manufatura
Módulo:	Estoque
Função:	CE0401 - Cálculo Preço Médio
Situação/ Requisito:	<p>Quando parametrizado para utilizar o fechamento por estabelecimento agrupando por empresas, sendo as execuções das rotinas de fechamento e cálculo do médio através do RPW, é iniciado o processo de fechamento do período executando o CE0409 no RPW. Em seguida, é iniciado o cálculo do preço médio por meio do CE0401 também no RPW. Enquanto a rotina de fechamento é executada, a rotina de cálculo do preço médio considera alguns estabelecimentos em um mês e outros estabelecimentos em outro mês, causando divergência de saldo e preço médio.</p> <p>Esse problema também ocorre quando é executada a rotina de reabertura do período por meio do programa CE0413, e a execução do cálculo do preço médio pelo programa CE0401, sendo utilizado o fechamento por empresa e único.</p>
Solução/ Implementação:	Foi alterado o programa de Cálculo Preço Médio, CE0401, no início do processo, para verificar se está sendo executada a rotina de fechamento (CE0409) ou reabertura (CE0413) dos períodos. É necessário iniciar o cálculo do preço médio se não houver as outras rotinas sendo executadas no mesmo momento.
Tickets relacionados:	1788449
Requisito:	DMANESTOQ-1562

4.7.5.21 1950349 DMANESTOQ-1562 DT – CE0104A - Manutenção Moeda Alternativas Estoque

Linha de Produto:	Datasul
Segmento:	Manufatura
Módulo:	Estoque
Função:	CE0104A - Manutenção Moedas Alternativas Estoque
Situação/ Requisito:	Ao tentar eliminar uma ou mais moedas alternativas em base que possua muitos registros, ocorre o erro -L, informando que a transação excedeu o número máximo de blocos permitidos.

Solução/Implementação:	<p>Foi inserida nova opção chamada Eliminação em Blocos. Que estará disponível na opção Eliminar do programa CE0104A.</p> <p>Objetivo é evitar o estouro de memória ao executar a eliminação de valores em moedas alternativas, pois são processados muitos registros dentro de uma transação, isso faz com que ocorra o erro -L.</p> <p>Características:</p> <ol style="list-style-type: none"> 1. Ao marcar a opção Eliminação em Blocos, o sistema permitirá eliminar a moeda alternativa somente nas tabelas de cadastros e saldos iniciais, e posteriormente dos registros de movimentos (movto-estoq, movto-ggf, movto-mat, etc). 2. Será obrigatório executar na seguinte sequência: Cadastros ==> Movimentos. O próprio sistema estará encarregado de fazer esse controle 3. Após a “limpeza” dos cadastros, poderão ser feitos movimentos no sistema normalmente. Sendo que essas novas movimentações já entenderão que não existe mais a(s) moeda(s) alternativa(s) eliminada(s). 4. Porém, não será permitido implantar outra moeda alternativa no lugar daquela que foi eliminada, antes que o respectivo bloco de movimentos esteja totalmente “limpo”. 5. Não haverá mais controle de transação para o bloco de movimentos. Caso ocorra algum erro no meio do processo, o sistema vai ter uma parte dos movimentos processados e outra parte ainda não. Nesse caso basta executar novamente o CE0104A, que o restante dos movimentos será processado. Somente após o processamento completo é que o sistema irá liberar para implantar nova moeda.
Tickets relacionados:	1950349
Requisito:	DMANESTOQ-1562

4.7.5.22 1968492 DMANESTOQ-1691 DT - CE0701 Geração ficha inventário para item sem saldo

Geração ficha inventário para item sem saldo

Linha de Produto:	Datasul
Segmento:	Manufatura
Módulo:	Estoque
Função:	CE0701 - Geração Ficha Contagem
Situação/Requisito:	No programa CE0701 (Geração Ficha Contagem) ao marcar “Itens sem saldo”, o programa não gera a ficha corretamente para o depósito que não possui saldo em estoque.

Solução/Implementação:	O programa foi alterado para que neste caso, sejam desconsideradas as faixas de depósito e localização informadas na tela de seleção, e a verificação e geração da ficha de contagem seja apenas para o depósito padrão e localização padrão informados no cadastro de item x estabelecimento.
Tickets relacionados:	1968492
Requisito:	DMANESTOQ-1691

4.7.5.23 1971167 DMANESTOQ-1692 DT Não apresenta mensagem de erro quando o médio está calculado

Não apresenta mensagem de erro quando o médio está calculado

Linha de Produto:	Datasul
Segmento:	Manufatura
Módulo:	Estoque
Função:	CE0205A - Devolução Materiais
Situação/Requisito:	Ao realizar uma devolução pelo programa Devolução Materiais (CE0205A) com o preço médio calculado, ocorria inconsistência, mas não exibia em tela o alerta da inconsistência. O programa apenas não confirmava o movimento.
Solução/Implementação:	Foi alterado o programa para que seja apresentada a mensagem de inconsistência em tela, caso o usuário deseje realizar uma devolução com o médio calculado.
Requisito:	DMANESTOQ-1692

4.7.5.24 1981756 DMANESTOQ-1762 DT - CE0704 - Variação do inventário incorreta para item com localização única

[CE0704 - Variação do inventário incorreta para item com localização única](#)

Linha de Produto:	Datasul
--------------------------	-------------------------

Segmento:	Manufatura
Módulo:	Estoque
Função:	CE0704 - Listagem Variação Inventário
Situação/ Requisito:	O relatório de variação do inventário não apresenta corretamente as informações de quantidade após a atualização de fichas de inventário que possuem item parametrizado para localização única, mas que no sistema possuem saldo em outras localizações.
Solução/ Implementação:	Por padrão, o programa de digitação do inventário (CE0712) não permite digitação de contagem do item em localização diferente da localização padrão do item no estabelecimento, quando parametrizado para localização única. Nesse caso, ao realizar a atualização do inventário (ce0703), todas as fichas relacionadas ao depósito passam para situação atualizada. O problema acontecia após essa etapa, pois o relatório tentava somar à quantidade apurada na localização padrão a informação '?' (padrão do campo quando não tem contagem), advinda da ficha que não estava relacionada à localização padrão. O programa foi corrigido para quando parametrização de localização for única e existir ficha para localização diferente, desconsidere no relatório de variação.
Tickets relacionados:	1981756
Requisito:	DMANESTOQ-1762

4.7.5.25 2051324 DMANESTOQ-1839 DT CE0704 - UTAPI013 - Restrição números de linhas para impressão em planilha.

CE0704 - UTAPI013 - Restrição números de linhas para impressão em planilha

Linha de Produto:	Datasul
Segmento:	Manufatura
Módulo:	Estoque
Função:	CE0704 - Listagem Variação do Inventário
Situação/ Requisito:	Ao realizar a impressão em planilha onde são impressas muitas linhas, ocorre erro pois a extensão da planilha gerada é .xls e existe uma limitação de linhas para essa extensão em versões mais antigas do office.

Solução/Implementação:	Relatório alterado para ser impresso com extensão .xlsx, onde não existe limitação de linhas
Tickets relacionados:	2051324

4.7.5.26 2129927 DMANESTOQ-1834 DT Descrição da Empresa no Relatório

Descrição da Empresa no Relatório

Linha de Produto:	Datasul
Segmento:	Manufatura
Módulo:	Estoque
Função:	CE0703 - Listagem Atualização Inventário
Situação/Requisito:	O programa CE0703 não possui tratativa para a impressão da empresa, pois ainda considera a regra antiga do EMS2.06B. Nessa condição, muitas vezes é impressa uma empresa e após imprimir novamente é apresentada outra empresa.
Solução/Implementação:	O programa foi alterado para que imprima no relatório a empresa do usuário logado.
Tickets relacionados:	2129927

4.7.5.27 2133392 DMANESTOQ-1800 DT - LF0302 - Diário Auxiliar Estoque apresentava Inconsistência Progress

Diário Auxiliar Estoque apresentava Inconsistência Progress

Linha de Produto:	Datasul
--------------------------	---------

Segmento:	Manufatura
Módulo:	Estoque
Função:	LF0302 - Extrator SPED Contábil
Situação/Requisito:	Ao executar o programa LF0302 para a geração do Diário Auxiliar de Estoque, é apresentado erro de passagem de parâmetros no CEAPI309.
Solução/Implementação:	O programa foi ajustado para corrigir o erro de passagem de parâmetros.
Tickets relacionados:	2133392
Requisito:	DMANESTOQ-1800

4.7.5.28 2163681 DMANESTOQ-1871 - CD1409 - Navegação não funciona

2163681 DMANESTOQ-1871 - CD1409 - Navegação não funciona

Linha de Produto:	Datasul
Segmento:	Manufatura
Módulo:	Estoque
Função:	CD1409 - Atendimento Requisição Material
Situação/Requisito:	Após buscar Requisição no "Vá Para" ou "Zoom" e tentar navegar entre os registros utilizando as setas, a navegação não funciona. Defeito apenas em Banco Oracle.
Solução/Implementação:	Programa alterado para que a navegação funcione de forma correta, mesmo após a busca do registro no Vá Para ou Zoom.
Tickets relacionados:	2163681
Requisito:	Dmanesteq-1871

4.7.5.29 2177742 DMANESTOQ-1863 CD1410 - Erro FIELDS tabela Item

[2177742 DMANESTOQ-1863 CD1410 - Erro FIELDS tabela Item](#)

Linha de Produto:	Datasul
Segmento:	Manufatura
Módulo:	Estoque
Função:	CD1410 - Devolução Requisição Material
Situação/Requisito:	Empresas que possuem integração com o HIS (Hospitalar) apresentam erro de Fields ao realizar a devolução de requisição através do CD1410.
Solução/Implementação:	Foram realizadas alterações no programa para não apresentar ocorrer erro progress 8826.
Tickets relacionados:	2177742

4.7.5.30 2266357 DMANESTOQ-1921 CE0820 - Visualizar o código da localização por completo

[Visualizar o código da localização por completo](#)

Linha de Produto:	Datasul
Segmento:	Manufatura
Módulo:	Estoque
Função:	CE0820 - Consulta Saldos Localização
Situação/Requisito:	Ao cadastrar uma localização com mais de 12 caracteres no CE0105, o campo não é visualizado por completo na consulta de saldos por localização CE0820.
Solução/Implementação:	O programa foi alterado para apresentar o código da localização por completo, conforme cadastrado no CE0105.

Tickets relacionados:	2266357
Requisito:	DMANESTOQ-1921

4.7.5.31 DMANESTOQ-1632 DT Informação Aba Digitação

Programa não respeita a seleção do estabelecimento na aba Digitação

Linha de Produto:	Datasul
Segmento:	Manufatura
Módulo:	Estoque
Função:	CE0425 - Diário Auxiliar IFRS
Situação/Requisito:	Ao inserir uma informação de estabelecimento na pasta “Digitação”, o relatório gerado não respeita o estabelecimento informado na aba “Digitação” e sim da aba “Seleção”.
Solução/Implementação:	Foi alterado o programa para que apresente a informação corretamente caso o usuário tenha informado algum estabelecimento na aba “Digitação”.
Requisito:	DMANESTOQ-1632

4.7.6 Otimizador de Estoque - Manutenção - 12.1.20

4.7.6.1 1941585 DMANESTOQ-1733 DT OE0601 - Tela de detalhe apresenta sempre a mesma na tela quando possui mais de uma necessidade de compra

NOME DO REQUISITO

Linha de Produto:	Datasul
Segmento:	Manufatura

Módulo:	Otimizador de Estoque
Função:	OE0601 - Consulta Necessidade de Compra
Situação/ Requisito:	No programa OE0601, quando possui mais de uma necessidade de compra com ordem, não é apresentada a ordem para cada necessidade, ou seja, ao clicar no botão "Detalhar" a tela de Detalhes Necessidade Compra (OE0601B) apresenta os mesmos dados, sem considerar a necessidade selecionada em tela.
Solução/ Implementação:	Foi alterado o programa OE0601, para que ao detalhar uma determinada necessidade seja apresentada a ordem dessa necessidade, e não apresente sempre a mesma tela.
Tickets relacionados :	1941585
Requisito:	DMANESTOQ-1733

4.7.6.2 2286250 DMANESTOQ-1929 DT OE3000 - Aumentar para 5 caracteres o campo estabelecimento

OE3000 - Aumentar para 5 caracteres o campo estabelecimento

Linha de Produto:	Datasul
Segmento:	Manufatura
Módulo:	Otimizador de Estoque
Função:	OE3000 - Geração de Ordens de Compra
Situação/Requisito:	Ao executar o OE3000, o campo Estabelecimento apresenta apenas 3 posições para informar o código do estabelecimento, quando o correto é apresentar 5 posições.
Solução/ Implementação:	Foi alterado o programa OE3000 para permitir informar 5 posições para o estabelecimento.
Tickets relacionados:	2286250

4.7.7 Recebimento - Manutenção - 12.1.20

4.7.7.1 1204327 DMANRECEB-1230 DT Validar somatório das quantidades da pasta Lote/Série em relação à quantidade da NF-e

Validar somatório das quantidades da pasta Lote/Série em relação a quantidade da NF-e

Linha de Produto:	Datasul
Segmento:	Manufatura
Módulo:	Recebimento
Função:	RE0708 - Monitor NF-e/CT/NFS-e
Situação/Requisito:	Validar as quantidades da aba Lote/Série quando se utilizar o De-Para e a quantidade do item tiver sido alterada.
Solução/Implementação:	Foi incluída uma validação na execução do botão "De-Para" do programa re0118, para que ao clicar neste botão, se o tipo de controle de estoque do item for "série" ou "lote", o programa verifique se a soma dos lotes informados na aba "Lote/Série" do programa re0118a seja igual à quantidade do item do documento. Se for diferente, será disparada uma mensagem de alerta.
Tickets relacionados:	1204327
Requisito:	DMANRECEB-1230

4.7.7.2 1454889 DMANRECEB-2893 DT Codigos de Ajuste SP40090230 e SP90090103

Códigos de Ajuste SP40090230 e SP90090103

Linha de Produto:	Datasul.
Segmento:	Manufatura.
Módulo:	MRE - Recebimento.

Função:	RE1001 - Manutenção de Documentos.
Situação/ Requisito:	Os códigos de ajustes SP40090230 e SP90090103 estavam apresentando erro no validador do SPED, pois a informação de base de ICMS deveria ser apresentadas no campo Valor Outros.
Solução/ Implementação:	Alterada a geração automática desses códigos de ajuste no módulo de recebimento, para que o valor de base de ICMS seja levado para o campo Valor Outros.
Tickets relacionados:	1454889.
Requisito:	DMANRECEB-2893.

4.7.7.3 1565481 DMANRECEB-2665 DT Calculo ICMS Complementar GO

Calculo ICMS Complementar GO

Linha de Produto:	Datasul
Segmento:	Manufatura
Módulo:	Recebimento
Função:	RE1001 - Manutenção Documentos
Situação/ Requisito:	<p>Segundo o RICMS – GO decreto nº 8.519/2015, o Estado de Goiás possui uma composição da base de cálculo diferenciada.</p> <p>A legislação atual de GO propõe o calculo da base da seguinte forma:</p> <p>Valor NF: 1.000,00 Origem SP - 7% Destino GO - 17% Diferença Alíquota: 10%</p> <p>$1.000,00 / 0,83 = 1.204,82$ (B.C Dif. Alíquota) $1.204,82 * 10\% = 120,48$ (Dif. Alíquota)</p> <p>Obs. Essa composição foi desenvolvida inicialmente para ser utilizada pelo Estado de Goiás, porém, nada impede que seja utilizada por outros Estados.</p>

Solução/Implementação:	<p>Foi realizado o tratamento dessa necessidade por meio do Configurador de Tributos para o Módulo do Recebimento.</p> <p>A parametrização do cálculo da base do ICMS Complementar de acordo com a legislação de Goiás deverá influenciar apenas as notas interestaduais, onde o estado de origem possui uma alíquota inferior em relação ao estado de destino.</p> <p>Por esse motivo, sugere-se a criação de uma classe fiscal de naturezas de operação para identificar esse tipo de nota. Segue sugestão</p> <ol style="list-style-type: none"> 1. Criar uma classe fiscal (CD0754 – Classes Fiscais) do tipo natureza de operação, vincular os tributos "T-ICMS COMP 0021 - Base Alíquotas Somadas". 2. Na classe fiscal (CD0755 – Relacionamento Classe Fiscal) relacionar as naturezas de operação correspondentes às operações onde o valor base do ICMS Complementar deve ser calculado conforme atual legislação de GO. 3. Criar um cenário fiscal (CD0759 – Cenários Fiscais) no território de origem, informar o território mais amplo, como por exemplo: Brasil, e no território de destino: o território criado para o estado de GO. Relacionar ao cenário fiscal o tributo "ICMS COMP" e definir que a busca será com base na Natureza de Operação.
Tickets relacionados:	1565481
Requisito:	DMANRECEB-2665

4.7.7.4 1643742 DMANRECEB-2597 Rejeição 351 em nota de devolução de venda devido as tags de diferimento não serem criadas

RE1001 - Dedução do Simples Nacional com Múltiplas Naturezas

Linha de Produto:	Datasul.
Segmento:	Manufatura.
Módulo:	MRE - Recebimento.
Função:	RE1001 - Manutenção Documentos.
Situação/Requisito:	Não estão sendo geradas as tags pDif, vICMSDif, vICMS para notas de devolução de cliente (nota própria) com diferimento parcial de ICMS - Rejeição 351.
Solução/Implementação:	O sistema foi alterado para que as tags sejam geradas corretamente nas notas de devolução.
Tickets relacionados:	1643742.

4.7.7.5 1658939 DMANRECEB-2562 DT Apresentar no FT0904 o usuário que fez o cancelamento no RE0402

Apresentar no FT0904 o usuário que fez o cancelamento no RE0402

Linha de Produto:	Datasul
Segmento:	Manufatura
Módulo:	Recebimento
Função:	Re0402 - Desatualização Documentos
Situação/Requisito:	Ao cancelar uma nota fiscal e consultar ela no FT0904, é apresentado o usuário que agendou a rotina FT0915/FT0911 no rpw, enquanto deveria aparecer no FT0904 o mesmo usuário que aparece no RE0701, que é a pessoa que fez o cancelamento no RE0402.
Solução/Implementação:	Foram realizadas alterações no programa para que grave o usuário responsável pela solicitação do cancelamento Re0402/FT0910
Tickets relacionados:	1658939
Requisito:	DMANRECEB-2562

4.7.7.6 1683307 DMANRECEB-2970 DT Erro progress ao abrir a tela de seleção RE0712

Erro progress ao abrir a tela de seleção RE0712

Linha de Produto:	Datasul.
Segmento:	Manufatura.
Módulo:	MRE - Recebimento.
Função:	RE0712 - Monitor Pedido Prorrog. Suspensão ICMS

Situação/ Requisito:	Ao acessar a opção "Seleção Documentos" do RE0712, ocorre o erro **TOGGLE-BOX tb-situacao-1 does not fit in parent DIALOG-BOX fSelection. (6491), e logo em seguida, na tela de Seleção, é demonstrado o campo "Pedido não Realizado" fora do frame.
Solução/ Implementação:	A tela foi alterada para que não ocorra mais o erro.
Tickets relacionados:	1683307.
Requisito:	DMANRECEB-2970.

4.7.7.7 1689364 DMANRECEB-2668 DT Erro no Recebimento de Documento Inutilizado (TAG tpNF=0)

Erro no Recebimento de Documento Inutilizado (TAG tpNF=0)

Linha de Produto:	Datasul
Segmento:	Manufatura
Módulo:	Recebimento
Função:	RE0708 - Monitor NF-e/CT-e/NFS-e
Situação/ Requisito:	Quando importar Documento Inutilizado - com tipo de operação da NF-e de entrada (TAG tpNF=0), o documento importado no monitor de recebimento fica incorreto gerado no Físico/Fiscal. Essa situação ocorre quando possuir as seguintes condições: Manutenção Fornecedores (CD0401) – pasta Fiscal – Entrada Automática Recebimento “marcado” Configurador Regras (CD0024) – Regra de Tradução de natureza Natureza de Operação (CD0606) – pasta Tipo Compra “Normal” Cadastro CFOP Naturezas Operação (CD0620) – Tipo Operação Conversor “Compra”
Solução/ Implementação:	O programa foi alterado para que mantenha a situação da NF-e como “Inutilizada” e os botões de Gerar Físico/Fiscal para permanecer desabilitado, independentemente de ter regra, tipo da CFOP e entrada automática. Como se trata de um documento com tpNF = 0 esse documento não é tratado no conversor e deve ser apenas importado como inutilizado.

Tickets relacionados:	1689364
Requisito:	DMANRECEB-2668

4.7.7.8 1702780 DMANRECEB-2692 DT Mantendo a alocação indevida na ordem de compra

RE2001 - Mantendo a alocação indevida na ordem de compra

Linha de Produto:	Datasul
Segmento:	Manufatura
Módulo:	MRE - Recebimento
Função:	RE2001 - Recebimento Físico
Situação/ Requisito:	Quando é vinculada uma ordem de compra de um pedido que contém mais uma ordem de compra, no recebimento físico o sistema altera a ordem de compra escolhida pela primeira, não respeitando a escolha inicial.
Solução/ Implementação:	O sistema passou a manter a ordem de compra informada pelo usuário.
Tickets relacionados:	1702780

4.7.7.9 1719446 DMANRECEB-2840 DT Erro Progress ao Gerar Fiscal

RE0708 - Erro Progress ao gerar Fiscal

Linha de Produto:	Datasul
Segmento:	Manufatura
Módulo:	MRE - Recebimento
Função:	RE0708 - Monitor NF-e/CT-e/NFS-e

Situação/ Requisito:	Ao importar um XML de compra em que o primeiro item do XML possua ordem de compra na aba Detalhe I e a segunda sequencia de item gere dados na aba pedidos CC, se o RE0101 estiver com o parâmetro "Rec Nota sem baixar pedido" desmarcado ao tentar Gerar Fiscal no Re0708 ocorre o erro ** No Doc Movimentados Estoque record is available. (91) e 54 - Pedido/Ordem Incorreto.
Solução/ Implementação:	Corrigir o programa para que seja possível gerar Recebimento Físico e Fiscal se o parâmetro Rec Nota sem Baixar Pedido estiver desmarcado e tenha os relacionamentos com a ordem de compra corretamente no RE0708.
Tickets relacionados:	1719446

4.7.7.10 1747047 DMANRECEB-2867 DT Unidade de Medida Retorno

Unidade de Medida do Retorno de Beneficiamento

Linha de Produto :	Datasul
Segmento:	Manufatura
Módulo:	MRE - Recebimento
Função:	RE1001B - Manutenção de Documentos
Situação / Requisito:	<p>Ao realizar a emissão de um documento de terceiros (Remessa de Beneficiamento), a nota fiscal é realizada corretamente conforme o Fator de Conversão, demonstrando corretamente as Unidades de Medida no documento e no arquivo XML. Porém ao emitir o retorno do documento vinculando a nota fiscal de origem, é carregado o item corretamente, porém a Unidade de Medida fica incorreta, gerando para ambas as Unidades (Interna e do Cliente) com a mesma Unidade de Medida, ocorrendo a rejeição "630 – Valor do Produto difere do produto Valor Unitario da Tributacao e Quantidade Tributavel."</p> <p>Observação: Somente ocorre quando o item está como "Unidade da Família" no CD0903. Caso esteja como "Unidade do Faturamento" o erro não ocorre.</p>

Solução/Implementação:	Foi corrigido o programa para que, para as notas de terceiro se respeite a parametrização de acordo com o forma de Emissão no CD0903.
Tickets relacionados:	1747047

4.7.7.11 1754720 DMANRECEB-2786 DT Sugestão do CST pelo Conversor

RE0708 - Sugestão do CST do ICMS pelo Conversor

Linha de Produto:	Datasul
Segmento:	Manufatura
Módulo:	MRE - Recebimento
Função:	RE0708 - Monitor NF-e/CT-e/NFS-e
Situação/Requisito:	Quando a nota é importada pelo conversor, o sistema assume o CST do XML. Porém, foi feito um desenvolvimento recentemente no qual agora o Recebimento sugere o CST do ICMS de acordo com as regras corretas (item x tributação do imposto). Também entendemos que o ponto de vista de quem está escriturando a nota é outro.
Solução/Implementação:	O CST do ICMS não será mais importado de acordo com o XML, ficando em branco a informação. Na hora de selecionar a opção de "Gera Fiscal", assumirá a mesma regra de negócio do RE1001, que será sugerido de acordo com item x tributação do imposto. Se for selecionado a opção de "Gera Físico", no momento de atualizar a nota para o RE1001, o sistema também já está preparado para a sugestão do CST.
Tickets relacionados:	1754720

4.7.7.12 1755259 DMANRECEB-3175 DT CST 20 Importação Ativo Imobilizado

CST 20 Importação Ativo Imobilizado

Linha de Produto :	Datasul
Segmento:	Manufatura
Módulo:	MRE - Recebimento
Função:	RE1001 – Manutenção de Documentos
Situação/ Requisito:	Ao gerar uma nota de importação de ativo imobilizado com percentual de redução de ICMS, por padrão o sistema sugere o CST do ICMS como 90. Como possui redução, o usuário altera o CST do ICMS para 20. Entretanto, ao gerar a nota no faturamento, o XML e o DANFE não acatam o que foi informado no recebimento, e deixa o CST do ICMS como 90. Se a nota for atualizada em obrigações fiscais e for consultado o LF0203 (Manutenção/Consulta das Informações de Todas as Tabelas), o CST do ICMS fica correto como 20, que foi o informado pelo usuário.
Solução / Implementação :	Foi alterado o programa de integração do recebimento com o faturamento, para que envie as informações de ICMS de acordo com o CST informado. Por exemplo, se no recebimento o usuário informar o CST 20, para uma nota de compra de ativo imobilizado com tributação Outros e percentual de redução, no recebimento a tributação permanecerá como Outros, mas no faturamento a nota será integrada com a tributação Reduzido. E os campos de base ICMS que no recebimento ficam em Outros, no momento da integração com o faturamento será como tributado.
Tickets relacionados:	1755259, 1835915.
Requisito:	DMANRECEB-3175.

4.7.7.13 1764918 DMANRECEB-2910 DT Erro progress atualização nota medição item não fracionado

Erro progress atualização nota medição item não fracionado

Linha de Produto:	Datasul.
Segmento :	Manufatura.
Módulo:	MRE - Recebimento.
Função:	RE1005 – Atualização de Documentos.
Situação/ Requisito:	Na atualização das notas de Contratos de Medição, onde a quantidade da medição está fracionada e o item não está parametrizado para ter quantidade fracionada, o campo "Nossa Quantidade" no item da nota de recebimento está ficando zerado, devido a isto ocorre erro progress "*** valor-ipi is mandatory, but has a value of ?. (275)", mas a nota é atualizada com sucesso, porém os saldos da medição e do contrato não são atualizados.
Solução/ Implementação:	Realizado tratamento no programa que apresentava o erro progress, para que continue com o processamento e atualize o saldo da medição e do contrato.
Tickets relacionados:	1764918.
Requisito:	DMANRECEB-2910.

4.7.7.14 1765983 DMANRECEB-2837 DT Dedução do Simples Nacional com Múltiplas Naturezas

RE1001 - Dedução do Simples Nacional com Múltiplas Naturezas

Linha de Produto:	Datasul
Segmento:	Manufatura
Módulo:	MRE - Recebimento

Função:	RE1001 - Manutenção Documentos
Situação/Requisito:	Ao gerar um documento do Simples Nacional que tenha múltiplas naturezas, o sistema está buscando a informação da alíquota automática da natureza principal do cabeçalho do documento.
Solução/Implementação:	O programa foi alterado para quando a natureza do item for diferente da natureza do cabeçalho do documento, o Sistema efetue o cálculo de forma automática pela natureza fiscal do item.
Tickets relacionados:	1765983

4.7.7.15 1791157 DMANRECEB-2922 DT IPI por unidade e tabela de pauta via configurador de tributos

IPI por unidade e tabela de pauta via configurador de tributos

Linha de Produto:	Datasul.
Segmento:	Manufatura.
Módulo:	MRE - Recebimento.
Função:	RE0405 – Integração Obrigações Fiscais.
Situação/Requisito:	Ao realizar uma operação de transferência entre estabelecimentos, aonde na transferência saída foi realizado o cálculo do IPI por pauta (por unidade) por meio do Configurador de Tributos. A entrada está considerando o mesmo cálculo do cenário utilizado na saída, porém o valor do IPI por unidade não está sendo levado para Obrigações Fiscais.
Solução/Implementação:	Alterado o programa de integração do recebimento com Obrigações Fiscais, para que quando o cálculo seja por unidade via Configurador de Tributos, o valor de IPI seja levado corretamente para Obrigações Fiscais.
Tickets relacionados:	1791157.
Requisito:	DMANRECEB-2922.

4.7.7.16 1807396 DMANRECEB-3151 DT Não grava a segunda sequencia da FCI quando o item não é de Revenda

Incluir FCI - Não grava a segunda sequencia da FCI quando o item não é de Revenda

Linha de Produto:	Datasul
Segmento:	Manufatura
Módulo:	MRE - Recebimento
Função:	Incluir FCI
Situação/ Requisito:	Foram feitas algumas alterações no sistema, afim de evitar que os registros que não são necessários de FCI não fossem criados, porém verificamos que essa alteração gerou vários impactos nas bases do cliente.
Solução/ Implementação:	Foram desfeitas as alterações do sistema, dessa forma a FCI voltou a gravar a ficha sempre.
Tickets relacionados:	1807396
Requisito:	DMANRECEB-3151

4.7.7.17 1815031 DMANRECEB-2913 DT Divergência quantidade do emitente em Devoluções de Consignação

RE1001 - Divergência quantidade do emitente em Devoluções Consignação

Linha de Produto:	Datasul
Segmento:	Manufatura
Módulo:	MRE - Recebimento
Função:	RE1001 - Manutenção de Documentos

Situação/ Requisito:	Em nota de devolução de consignação quando a remessa é implantada pelo RE0407, a quantidade do emitente fica diferente da nossa quantidade, mesmo não havendo fator de conversão de unidade de medida.
Solução/ Implementação:	O sistema foi corrigido para apresentar corretamente a quantidade informada.
Tickets relacionados:	1815031

4.7.7.18 1815978 DMANRECEB-2931 DT Sugestão da Conta Contábil

[RE0118A - Manutenção de Itens da Nota Fiscal](#)

Linha de Produto:	Datasul
Segmento:	Manufatura
Módulo:	MRE - Recebimento
Função:	RE0118 - Manutenção de Itens da Nota Fiscal
Situação/ Requisito:	<p>Situação 01: Ao importar um XML que sugere o item branco, ao alterar o item no RE0118A informando um item de controle consignado, por exemplo, que não possui conta contábil, o campo de conta permanece com a conta do item branco.</p> <p>Situação 02: Ao modificar o item, navegar para o segundo item, clicar em modificar e cancelar ocorre erro Progress.</p>
Solução/ Implementação:	<p>Solução 01: Foi revista toda a sugestão de conta contábil do RE0118A, seguindo a regra de negócio: Se tiver ordem de produção, busca a conta da ordem. Se não tiver ordem de produção, mas tiver ordem de compra, busca a conta da ordem de compra. Se não tiver nem ordem de produção, nem ordem de compra, busca a conta do item.</p> <p>Solução 02: Corrigido o erro progress na edição/cancelar do item.</p>
Tickets relacionados:	1815978

4.7.7.19 1831304 DMANRECEB-2972 DT RE0708 Peso por item em NFT ao gerar fisico

RE0708 Peso por item em NFT ao gerar fisico

Linha de Produto:	Datasul.
Segmento:	Manufatura.
Módulo:	MRE - Recebimento.
Função:	RE0708 - Monitor NF-e/CT-e/NFS-e.
Situação/ Requisito:	Ao importar um XML de nota fiscal de transferência via conversor e gerar o documento no recebimento físico, não está sendo carregado o peso nos itens da nota, o peso está sendo levado somente no total da nota. Assim ao puxar o documento do recebimento físico para o recebimento fiscal, apresenta diferença na coluna de total do item e total da nota..
Solução/ Implementação:	Corrigido o programa de geração de recebimento físico para que atualize corretamente os pesos nos itens da nota.
Tickets relacionados:	1831304.
Requisito:	DMANRECEB-2972.

4.7.7.20 1834893 DMANRECEB-2969 DT RE0523 Não apresenta o numero do contrato corretamente

Não apresenta o numero do contrato corretamente para contratos por medição

Linha de Produto:	Datasul.
Segmento:	Manufatura.
Módulo:	MRE - Recebimento.
Função:	RE0523 - Listagem de Itens Recebidos.

Situação/Requisito:	Quando é recebida uma medição de contrato, o numero do contrato não é apresentado na listagem de itens recebidos.
Solução/Implementação:	Corrigida a apresentação do numero de contrato na listagem de itens recebidos.
Tickets relacionados:	1834893.
Requisito:	DMANRECEB-2969.

4.7.7.21 1857535 DMANRECEB-2967 DT RE0708 FIFO Pedido Recebimento Físico

FIFO Pedido Recebimento Físico

Linha de Produto:	Datasul.
Segmento:	Manufatura.
Módulo:	MRE - Recebimento.
Função:	RE0708 – Monitor NF-e/CT-e/NFS-e.
Situação/Requisito:	Quando o a nota possui vários itens e os itens possuem pedidos de compra diferentes, só gera FIFO, na geração do recebimento físico, para as sequências de item que possuem o mesmo pedido da última sequencia de item da nota.
Solução/Implementação :	Alterado o programa de geração do recebimento físico, para que gere FIFO para todos os itens da nota que tiverem pedido de compra informado, de acordo com as regras de negócio do FIFO de ordens de pedido.
Tickets relacionados:	1857535.
Requisito:	DMANRECEB-2967.

4.7.7.22 1868090 DMANRECEB-3092 DT RE1005 - RPW de atualização de nota com lock na docum-est-esoc

Erro progress atualização nota medição item não fracionado

Linha de Produto:	Datasul.
Segmento:	Manufatura.
Módulo:	MRE - Recebimento.
Função:	RE1005 – Atualização de Documentos.
Situação/ Requisito:	Ao fazer o lançamento de um documento no Recebimento Fiscal que gera nota no Faturamento, após atualizar no RE1001, a tarefa do RPW para efetivar a atualização da nota no Recebimento (servidor NF-e) não conclui devido a um lock na tabela docum-est-esoc..
Solução/ Implementação:	Realizado tratamento no programa para que não ocorra mais o lock de tabela.
Tickets relacionados:	1868090.
Requisito:	DMANRECEB-2910.

4.7.7.23 1882997 DMANRECEB-3098 DT Erro ao abrir a consulta "Saldo Lote em Terceiros"

Erro ao abrir a consulta "Saldo Lote em Terceiros"

Linha de Produto:	Datasul
Segmento:	Manufatura
Módulo:	Recebimento
Função:	Saldo Lote em Terceiros

Situação/Requisito:	Ao rodar o programa de consulta "Saldo Lote em Terceiros" o programa não abre e apresenta erro.
Solução/Implementação:	O caminho da consulta "Saldo Lote em Terceiros" foi alterado para que passe a apresentar sem inconsistências.
Tickets relacionados:	1882997
Requisito:	DMANRECEB-3098

4.7.7.24 1887730 DMANRECEB-3102 DT RE2001 Percentual redução não aplicado fórmulas 013g

Percentual redução não aplicado fórmulas 013g

Linha de Produto:	Datasul.
Segmento:	Manufatura.
Módulo:	MRE - Recebimento.
Função:	RE2001 – Recebimento Físico.
Situação/Requisito:	Quando a nota é digitada primeiramente no recebimento físico e após buscada no recebimento fiscal, o sistema não está aplicando o percentual de redução de PIS/COFINS no cálculo das fórmulas “COFINS 013g – Base c/ Red s/ ICMS” e “PIS 013g – Base c/ Red s/ ICMS”.
Solução/Implementação:	Corrigir o programa de cálculo dos impostos do recebimento físico para que passe a considerar o percentual de redução de PIS/COFINS no cálculo das fórmulas “COFINS 013g – Base c/ Red s/ ICMS” e “PIS 013g – Base c/ Red s/ ICMS”.
Tickets relacionados:	1887730.
Requisito:	DMANRECEB-3102.

4.7.7.25 1898958 DMANRECEB-3568 DT RE1005 NF de Contrato por Ordem e Matriz de Rateio e ICMS Complementar

NF de Contrato por Ordem e Matriz de Rateio e ICMS Complementar

Linha de Produto:	Datasul.
Segmento:	Manufatura.
Módulo:	MRE - Recebimento.
Função:	RE1005 – Atualização de Documentos.
Situação/Requisito:	Na atualização das notas de recebimento é apresentada a inconsistência "9235 - Conta Contábil deve ser informada!", quando a nota está relacionada a um contrato controlado por ordem, com item de débito direto e com matriz de rateio, e a natureza de operação estiver parametrizada para gerar ICMS Complementar.
Solução/Implementação:	Foi alterado o programa de atualização da nota para que atualize e contabilize corretamente essas notas, assumindo a matriz de rateio do contrato, quando utilizado natureza com ICMS complementar parametrizado.
Tickets relacionados:	1898958.
Requisito:	DMANRECEB-3568.

4.7.7.26 1901174 DMANRECEB-3247 DT RE1005 - docum-est-esoc já existe com 0

Erro progress atualização nota medição item não fracionado

Linha de Produto:	Datasul.
Segmento:	Manufatura.
Módulo:	MRE - Recebimento.
Função:	RE1005 – Atualização de Documentos.

Situação/ Requisito:	Ao atualizar mais de um documento simultaneamente utilizando o RE1005 - Atualização de documentos, é apresentado o erro: **documento estoque eSocial ja' existe com 0. (132).
Solução/ Implementação:	Realizado tratamento no programa para que não ocorra mais o erro.
Tickets relacionados:	1901174
Requisito:	DMANRECEB-3247.

4.7.7.27 1901487 DMANRECEB-3225 RE2001 NF Devolução ZFM preço calculado incorretamente

RE2001 - NF Devolução ZFM com preço incorreto

Linha de Produto:	Datasul
Segmento:	Manufatura
Módulo:	MRE - Recebimento
Função:	RE2001 – Recebimento Físico
Situação/Requisito:	Ao realizar uma devolução de uma nota com desconto Zona Franca de Manaus pelo recebimento físico, é sugerido o preço unitário no campo Preço Total.
Solução/ Implementação:	Foi alterado o programa para que o preço total e unitários sejam calculados corretamente nas devoluções de notas da Zona Franca de Manaus.
Tickets relacionados:	1901487.
Requisito:	DMANRECEB-3225.

4.7.7.28 1904030 DMANRECEB-3077 DT RE1001b2 não recalcula PIS e COFINS

RE1001b2 - Ao alterar a alíquota, o PIS e o COFINS não é recalculado ao clicar no botão de Recálculo

Linha de Produto:	Datasul
--------------------------	---------

Segmento:	Manufatura
Módulo:	MRE - Recebimento
Função:	RE1001B2 - Item Documento
Situação/ Requisito:	Ao alterar a alíquota do PIS e do COFINS no RE1001B2 e clicar no botão de Recálculo, o valor do PIS e do COFINS não é recalculado. Apenas após salvar a nova alíquota, então o PIS e o COFINS é recalculado.
Solução/ Implementação:	Corrigir o programa para que ao clicar no botão de Recalcular, caso tenha sido alterado a alíquota de PIS e de COFINS, que o valor do PIS e do COFINS seja recalculado antes de salvar os dados.
Tickets relacionados:	1904030
Documento de Referência:	Informe o documento de referência relacionado.

4.7.7.29 1915327 DMANRECEB-3335 DT RE1001b Tributação do IPI

RE1001B - Tributação do IPI em notas de Devolução com alíquota zero

Linha de Produto:	Datasul
Segmento:	Manufatura
Módulo:	MRE - Recebimento
Função:	RE1001b - Item Documento
Situação / Requisito:	Ao realizar uma Operação de Devolução de Cliente, vinculando um documento de venda que teve cálculo do IPI por meio de Fórmula do Configurador de Tributos (IPI Bebidas) e tabela de pauta, modificando o item no Recebimento, mesmo sem realizar nenhuma alteração na sequência, automaticamente a tributação passa de "Tributado" para "Outros", por consequência da falta da alíquota (alíquota '0,00'), onde o cálculo do imposto foi realizado por meio de pauta/fórmula do Configurador de Tributos.

Solução/Implementação:	O programa foi alterado para que quando o cálculo tenha sido realizado pelo configurador/fórmula e tabela de pauta, seja considerada a tributação do imposto corretamente, conforme nota fiscal de origem.
Tickets relacionados:	1915327
Requisito:	DMANRECEB-3335

4.7.7.30 1953544 DMANRECEB-3178 DT RE0402 Erro 25997 Valor deve ser maior que zero

Erro 25.997 - Valor deve ser maior que zero

Linha de Produto:	Datasul.
Segmento:	Manufatura.
Módulo:	MRE - Recebimento.
Função:	RE0402 – Desatualização Documentos.
Situação/Requisito:	Ao atualizar um documento de entrada com uma quantidade muito pequena e fracionada, integrando com o módulo de execução orçamentária, ao tentar desatualizar a nota ocorre o erro "25.997 - O valor deve ser maior que zero. Valor não pode ser zero.". Isso ocorre por que o valor total ficou como R\$ 0,001, e arredondando esse valor ficaria como R\$ 0,00 e o módulo de execução orçamentária não permite esse valor.
Solução/Implementação:	Alterado o programa de desatualização de notas para que não tente estornar no módulo de execução orçamentária um valor menor ou igual à R\$ 0,00.
Tickets relacionados:	1953544.
Requisito:	DMANRECEB-3178.

4.7.7.31 1969514 DMANRECEB-3220 DT RE2001Z pontos de UPC padrões

RE2001Z pontos de UPC padrões

Linha de Produto:	Datasul.
Segmento:	Manufatura.
Módulo:	MRE- Recebimento.
Função:	RE1001 - Manutenção de Documentos.
Situação/ Requisito:	Não eram executados os pontos de UPC padrões after-destroy-interface e before-destroy-interface quando o programa RE1001 (Manutenção de Documentos) não possuía registros.
Solução/ Implementação:	Foi corrigido o programa para que chame os pontos de UPC padrões, mesmo quando não possuir nenhum registro no RE1001.
Tickets relacionados:	1969514.
Requisito:	DMANRECEB-3220.

4.7.7.32 1973799 DMANRECEB-3358 DT Nomenclatura XML gerado não integra com o TAF

Nomenclatura XML gerado não integra com o TAF

Linha de Produto:	Datasul
Segmento:	Manufatura
Módulo:	Recebimento
Função:	Re1001 - Manutenção Documentos
Situação/ Requisito:	Ao gerar o XML do layout s-1250 para realizar a integração manual com o TAF o XML é gerado no diretório temporário, entretanto, ao tentar importar esse XML com o TAF o registro não é importado e não mostra nenhum erro, é apenas ignorado.

Solução/Implementação:	Foi alterada a nomenclatura dos arquivos XML para que apresente as informações CODIGOEMPRESA_LAYOUT_DATA_HORA_HORA+SEQUENCIAL, e assim, o TAF reconheça e importe o XML.
Tickets relacionados:	1973799
Requisito:	DMANRECEB-3358

4.7.7.33 1984267 DMANRECEB-3199 DT Validação Centro de Custo

Validação Centro de Custo

Linha de Produto:	Datasul.
Segmento:	Manufatura.
Módulo:	MRE - Recebimento.
Função:	RE1001 – Manutenção de Documentos.
Situação/Requisito:	Ao lançar nota de entrada com data de transação de 2017 e incluir um item na nota informando um centro de custos de um plano de centro de custo com data de validade até 31/12/2017, ocorre o erro "Não encontrado centro de custos para chave informada".
Solução/Implementação:	Validar corretamente o plano de centro de custo de acordo com a data de transação da nota.
Tickets relacionados:	1984267.
Requisito:	DMANRECEB-3199.

4.7.7.34 1989096 DMANRECEB-3276 DT NF Devolução ZFM quantidade parcial

NF Devolução ZFM quantidade parcial

Linha de Produto:	Datasul.
--------------------------	--------------------------

Segmento:	Manufatura.
Módulo:	MRE- Recebimento.
Função:	RE1005 – Atualização de Documentos.
Situação/ Requisito:	Quando gerada uma nota de venda que tenha desconto de Zona Franca para ICMS, PIS e COFINS, e efetuar uma devolução parcial, é considerado no XML e no DANFE o valor total de desconto, fazendo com seja apresentada a Rejeição 610 - Total da NF difere do somatório dos valores que compõe o valor Total da NF.
Solução/ Implementação:	Foi alterado o programa de integração com o módulo de faturamento, para que os valores dos descontos da Zona Franca sejam integrados e proporcionais à quantidade devolvida.
Tickets relacionados :	1989096.
Requisito:	DMANRECEB-3276.

4.7.7.35 1992582 DMANRECEB-3224 DT RE0905 Aumento de caracteres no código do Emitente

RE0905 - Aumento de caracteres no código do emitente

Linha de Produto:	Datasul
Segmento:	Manufatura
Módulo:	MRE - Recebimento
Função:	RE0905 - Emissão Fichas Contagem
Situação/Requisito:	No programa RE0905 o código do emitente só aceita 6 caracteres, sendo que no cadastro permite 9.
Solução/Implementação:	Ajustado o programa RE0905 e o relatório para que o campo do emitente aceite 9 caracteres.
Tickets relacionados:	1992582
Requisito:	DMANRECEB-3224

4.7.7.36 2000196 DMANRECEB-3210 DT RE0522 Erro ao importar NFS-e - Data Emissão = ?

Erro ao importar NFS-e - Data Emissão = ?

Linha de Produto:	Datasul
Segmento:	Manufatura
Módulo:	MRE - Recebimento
Função:	RE0522 - Importação de NF-e/CT-e/NFS-e Totvs Colaboração
Situação/ Requisito:	Ao importar um XML de NFS-e com TC 2.0 por meio do RE0522, ocorre o erro: "8.225 Data de Emissão da nota fiscal deve ser informada! Documento: X Série: Y Fornecedor: Z Data Emissão: ?".
Solução/ Implementação:	Corrigido o programa para que quando um XML de NFS-e for importado, busque corretamente a Data de Emissão e importe sem apresentar erros.
Tickets relacionados:	2000196
Requisito:	DMANRECEB-3210

4.7.7.37 2009337 DMANRECEB-3293 DT RE2001 Dedução do Simples Nacional da BC de PIS/COFINS

RE2001 Dedução do Simples Nacional da BC de PIS/COFINS

Linha de Produto:	Datasul.
Segmento:	Manufatura.
Módulo:	MRE - Recebimento.
Função:	RE2001 – Recebimento Fisico.

Situação/ Requisito:	O sistema está considerando a natureza de operação do cabeçalho do documento ao invés da natureza de operação do item, o que faz com que o configurador de tributos não calcule corretamente a redução de PIS/COFINS.
Solução/ Implementação:	O sistema foi alterado para considerar a natureza fiscal do item.
Tickets relacionados:	2009337.
Requisito:	DMANRECEB-3293.

4.7.7.38 2010734 DMANRECEB-3223 RE1001J1 DT Sugestão para número de série incorreta

RE1001J1 - Sugestão para número de Série incorreta por lote.

Linha de Produto:	Datasul
Segmento:	Manufatura
Módulo:	MRE - Recebimento
Função:	RE001B1 - Manutenção de Documentos
Situação/ Requisito:	Ao efetuar notas de devolução de consignação com item controlado por número de série, o sistema sugere mais de uma quantidade para o número de série, mesmo que no saldo de terceiros esteja correto, no entanto, para esse tipo de controle do item somente poderia sugerir uma quantidade por número de série.
Solução/ Implementação:	Foram realizadas alterações no programa para que sugira uma quantidade por número de série no RE1001j4 e RE1001b1.
Tickets relacionados :	2010734
Requisito:	DMANRECEB-3223

4.7.7.39 2026006 DMANRECEB-3357 DT Notas de Remessa convertida não possuem as tabelas de rateio

[RE1001 - Notas de Remessa convertidas não possuem as tabelas de rateio e acabam ocorrendo erro 52369 ao efetuar o retorno](#)

Linha de Produto:	Datasul
Segmento:	Manufatura
Módulo:	MRE - Recebimento
Função:	RE1001J1
Situação/ Requisito:	Notas de remessa (de terceiros) que foram feitas no Datasul em versões muito antigas (Ex: 2.06B) com itens controlados por lote, ao serem convertidas para as versões atuais, não são criadas as tabelas de rateio. Dessa forma, ao lançar os documentos de retorno dessa notas, o sistema acaba acusando o erro 52369 - Lote não informado na remessa (saída) e não permite o lançamento dos retornos.
Solução/ Implementação:	Foi ajustado o programa para a mensagem somente ser apresentada caso as tabelas de rateio tenham sido criadas.
Tickets relacionados:	2026006
Requisito:	DMANRECEB-3357

4.7.7.40 2032242 DMANRECEB-3231 DT RE2001 Habilita campos da qualidade incorretamente

[Habilita campos da qualidade incorretamente no RE2001B](#)

Linha de Produto:	Datasul
Segmento:	Manufatura
Módulo:	MRE - Recebimento

Função:	RE2001 - Recebimento Físico
Situação/ Requisito:	Na inclusão da sequência de item da nota fiscal no Recebimento Físico, os campos "Qtde Embal CQ", "Roteiro CQ Até" e "Roteiro Insp" são habilitados indevidamente, quando na mesma sequência do item há mais de um lote e o item não está parametrizado para sofrer controle de qualidade.
Solução/ Implementação:	Corrigido o programa para que os campos não sejam habilitados quando o módulo não está ativo, ou está parametrizado como "Não tem CQ" no CQ0101 (Parâmetros Controle da Qualidade) ou caso o item em questão não sofra controle de qualidade.
Tickets relacionados:	2032242
Requisito:	DMANRECEB-3231

4.7.7.41 2036288 DMANRECEB-3271 DT Licenciamento de programas especiais do recebimento

Licenciamento de programas especiais do recebimento

Linha de Produto:	Datasul
Segmento:	Manufatura
Módulo:	Recebimento
Função:	Duplicatas a pagar do Documento - RE1001C
Situação/ Requisito:	O usuário possui licença total no módulo de recebimento, mas ao executar o programa spp/rep/spre005.r ocorre o erro "Erro no consumo de licença (-1505 - Excedeu número de licenças)".
Solução/ Implementação:	Foram realizadas alterações no módulo do programa para que consuma a licença correta.
Tickets relacionados:	2036288
Requisito:	DMANRECEB-3271

4.7.7.42 2045769 DMANRECEB-3360 RE2001b DT Erro 31222 ao alterar a localização

RE2001B - Erro 31222 ao alterar a localização do item

Linha de Produto:	Datasul
Segmento:	Manufatura
Módulo:	MRE - Recebimento
Função:	RE2001B
Situação/ Requisito:	Ao vincular uma ordem de compra que contém uma ordem de produção vinculada, e alterar a localização, é apresentada a mensagem de inconsistência "31222 - Item da Ordem Inválido."
Solução/ Implementação:	Foram realizadas alterações no programa para que não ocorra a mensagem inconsistente.
Tickets relacionados:	2045769
Requisito:	DMANRECEB-3360

4.7.7.43 2073922 DMANRECEB-3314 DT TC2 - Consulta de chave de NFe - Versão para consulta de chave não cadastrada

TC2 - Consulta de chave de NFe - Versão para consulta de chave não cadastrada

Linha de Produto:	Datasul
Segmento:	Manufatura
Módulo:	Recebimento
Função:	Monitor NF-e/ CT-e NFS-e - RE0708 Manutenção Documentos - RE1001

Situação/ Requisito:	Para usuários que utilizam o TC2 para consulta de chave, ao consultar uma chave de NFe pelos programas RE0708 ou RE1001 ocorre a mensagem: "Versão para consulta de chave não cadastrada".
Solução/ Implementação:	Foram realizadas alterações no campo que busca a versão para que realize a consulta da NFe.
Tickets relacionados:	2073922
Requisito:	DMANRECEB-3314

4.7.7.44 2077002 - DMANRECEB-2893 DT Erro progress CD4395a com despesa acessória

Erro progress CD4395a com despesa acessória

Linha de Produto:	Datasul.
Segmento:	Manufatura.
Módulo:	MRE - Recebimento.
Função:	RE1001 - Manutenção de Documentos.
Situação/Requisito:	Ao atualizar uma nota fiscal de compra com despesa acessória está ocorrendo erros progress durante a atualização da nota e o documento em OF não é gerado corretamente.
Solução/ Implementação:	A rotina foi alterada para que não apresente mais o erro.
Tickets relacionados:	2077002

4.7.7.45 2077850 DMANRECEB-3353 DT Validação de Ordem de Produção no RE1001

Validação de Ordem de Produção no RE1001

Linha de Produto:	Datasul
--------------------------	-------------------------

Segmento:	Manufatura
Módulo:	Recebimento
Função:	Item do Recebimento - RE1001
Situação/ Requisito:	Quando era realizada uma validação de Ordem de produção no RE1001, o programa apresentava erro Progress (91), mas não especificava o motivo do erro.
Solução/ Implementação:	O programa foi alterado para que, ao realizar uma validação de Ordem de produção, que antes apresentava inconsistência Progress (91) se a ordem de produção tivesse sido eliminada, indique se ela está presente na base ao informar uma OP no item, na entrada no RE1001.
Tickets relacionados:	2077850
Requisito:	DMANRECEB-3353

4.7.7.46 2084843 DMANRECEB-3401 DT Sugestão incorreta Quantidade Item Controle Número Série

Sugestão incorreta Quantidade Item Controle Número Série

Linha de Produto:	Datasul
Segmento:	Manufatura
Módulo:	MRE - Recebimento
Função:	RE0708 – Monitor NF-e/CT-e/NFS-e.
Situação/ Requisito:	Ao importar um XML no conversor, que possua item controlado por número de série, se o usuário efetuar a quebra das quantidades na aba lote/série, o sistema sugere a quantidade total para todos os números de série.
Solução/ Implementação:	Foi alterado o programa para que permita quebrar a quantidade em vários números de série, com uma unidade para cada número de série. A mesma regra é aplicada nas digitações de notas pelo recebimento fiscal e físico.

Tickets relacionados:	2084843
Requisito:	DMANRECEB-3401

4.7.7.47 2097544 DMANRECEB-3443 DT Performance no vinculo de notas na NF de rateio

Performance no vinculo de notas na NF de rateio

Linha de Produto:	Datasul.
Segmento:	Manufatura.
Módulo:	MRE - Recebimento.
Função:	RE1001 – Manutenção de Documentos.
Situação/Requisito:	Ao vincular muitas notas para sofrer rateio, o sistema apresenta baixa performance.
Solução/Implementação:	Foram melhorados os pontos de processamento que apresentavam baixa performance.
Tickets relacionados:	2097544.
Requisito:	DMANRECEB-3443.

4.7.7.48 2109267 DMANRECEB-3556 RE1001 - Sugestão das quantidades nos lotes de terceiros

RE1001 - Manutenção de Documentos

Linha de Produto:	Datasul
Segmento:	Manufatura
Módulo:	MRE - Recebimento
Função:	RE1001 - Manutenção de Documentos

Situação/ Requisito:	O campo "Qtde. Original" do rateio por lote do saldo em poder de terceiros tem apenas duas casas decimais após a vírgula. Com isso, quando o usuário possui vários movimentos de retorno, ocorre o arredondamento e o programa sugere uma quantidade indevida.
Solução/ Implementação:	Foi aumentado o campo de Quantidade Original do rateio por lote em poder de terceiros para 4 casas decimais após a vírgula. Essa alteração pode ser consultada no RE0702C - Saldos por lote - campo "Qtde Original". As notas de retorno que já possuem remessa lançada no sistema, terão que ser ajustadas as quantidades manualmente, quando ocorrer o erro 5934 na atualização da nota. Para as novas notas de remessa que forem lançadas, já serão gravados os valores corretamente e a sugestão dos lotes ficará correta.
Tickets relacionados :	2109267
Requisito:	DMANRECEB-3556

4.7.7.49 2133235 DMANRECEB-3442 DT CD2014 - S-1250 Geração de todos os Fornecedores mesmo filtrando apenas um

Erro Progress na atualização da nota de medição de item não fracionado

Linha de Produto:	Datasul.
Segmento:	Manufatura.
Módulo:	MCD - Cadastros Gerais.
Função:	CD2014 - Geração XML informações eSocial
Situação/Requisito:	O programa CD2014 possui uma faixa para seleção de fornecedor, porém a faixa não é respeitada quando gera-se informações para os leiautes S-1070 e S-1250.
Solução/ Implementação:	Foi realizado um tratamento no programa para que ele passe a filtrar os registros conforme informado em tela.
Tickets relacionados:	2133235
Requisito:	DMANRECEB-3442.

4.7.7.50 2156946 DMANRECEB-3668 DT Desatualização da nota limpa dados de pedido e ordem do conversor

Desatualização da nota limpa dados de pedido e ordem do conversor

Linha de Produto:	Datasul
Segmento :	Manufatura
Módulo:	Recebimento
Função:	Criação do Item do Documento - RE1001B1
Situação/ Requisito:	Ao gerar um documento de compra no conversor para o RE2001/RE1001, ou direto fiscal, é feito o vínculo corretamente com o pedido e ordem de compra que foi definido no monitor. Entretanto, quando a nota é desatualizada, se verificar no RE1001 fica o vínculo do pedido e ordem, porém no conversor a informação é apagada, de modo que perde o histórico no conversor do pedido e ordem que foi relacionada.
Solução/ Implementação:	Foram realizadas alterações no programa para que mantenha o vínculo do pedido e ordem de compra no conversor conforme está no Re2001/RE1001, quando desatualizar via RE0402 e também quando desatualizar via RE2006.
Tickets relacionados:	2156946
Requisito:	DMANRECEB-3668

4.7.7.51 2162353 DMANRECEB-3651 DT RE0708 não gera físico NFT de item controlado por referência

RE0708 - Não gera recebimento físico para NFT de item controlado por referência, acusando que não encontrou a nota de saída

Linha de Produto:	Datasul
Segmento:	Manufatura

Módulo:	MRE - Recebimento
Função:	RE0708 - Monitor NF-e/CT-e/NFS-e
Situação/ Requisito:	Ao dar entrada em uma nota de transferência via conversor, que tenha item por referência, ao gerar fiscal o documento cria corretamente. No entanto, ao gerar físico apresenta o erro 5128, indicando que não encontra a nota de saída e não gera o documento. O sistema não encontra a nota de saída pois busca a referência apenas se tiver sido informado manualmente no RE0118.
Solução/ Implementação:	O produto foi alterado para que, se não for informada a referência, localização e depósito manualmente no RE0118, busque o que está no saldo em poder de terceiros. Essa regra é válida apenas para transferência.
Tickets relacionados:	2162353
Requisito:	DMANRECEB-3651

4.7.7.52 2169685 DMANRECEB-3585 DT Erro 7346 - Unidade de medida difere da unidade de medida do item para notas de transferência.

Erro 7346 - Unidade de medida difere da unidade de medida do item para notas de transferência.

Linha de Produto:	Datasul
Segmento:	Manufatura
Módulo:	Recebimento
Função:	Informe a função.
Situação/ Requisito:	Ao lançar a nota de entrada de transferência de um item cuja Emissão NF (cd0903) está parametrizado na unidade do faturamento, e a unidade de medida da família é diferente da unidade do item, ocorre o erro 7346 - "Unidade de medida difere da unidade de medida do item para notas de transferência."
Solução/ Implementação:	Foram realizadas alterações no programa para realize a correta validação das unidades de medida nas transferências entre estabelecimentos

Tickets relacionados :	2169685
Requisito:	DMANRECEB-3585

4.7.7.53 2180025 DMANRECEB-3639 DT RE1001 Apagar informações simples nacional

Apagar informações simples nacional

Linha de Produto:	Datasul.
Segmento:	Manufatura.
Módulo:	MRE - Recebimento.
Função:	RE1001 – Manutenção de Documentos.
Situação/ Requisito:	Ao receber uma nota fiscal de um fornecedor do simples nacional, e tentar apagar as informações referentes ao simples nacional diretamente no item da nota de recebimento e salvar o registro, as informações não somem, permanecem gravadas no item da nota.
Solução/ Implementação:	Foi alterada a gravação das alterações do item da nota para que grave corretamente a alteração das informações do simples nacional, quando essas forem apagadas.
Tickets relacionados:	2180025.
Requisito:	DMANRECEB-3639.

4.7.7.54 2201644 DMANRECEB-3677 DT Mensagem 27.967 – Valor do PIS não confere com o calculado

Mensagem 27.967 – Valor do PIS não confere com o calculado

Linha de Produto:	Datasul
--------------------------	---------

Segmento:	Manufatura
Módulo:	Recebimento
Função:	Recebimento Físico - RE2001
Situação/ Requisito:	Ao realizar uma nota fiscal pelo Recebimento Físico, puxando pelo Recebimento Fiscal, ao alterar o item do recebimento, mesmo sem alterar nenhuma informação, é apresentada a mensagem "27.967 – Valor do PIS não confere com o calculado", o que impede a atualização da nota fiscal.
Solução/ Implementação:	Foram realizadas alterações no programa para que não seja emitida indevidamente a mensagem "27.967 – Valor do PIS não confere com o calculado".
Tickets relacionados:	2201644
Requisito:	DMANRECEB-3677

4.7.7.55 2204232 DMANRECEB-3664 DT Inconsistência na Consulta de saldos por lote RE0702c

Inconsistência na Consulta de saldos por lote RE0702c

Linha de Produto:	Datasul
Segmento:	Manufatura
Módulo:	Recebimento
Função:	RE0702C.w - Consulta Saldos Item Detalhados por Lote
Situação/ Requisito:	Ao gerar uma nota de remessa com item controlado por lote, e fazer vários movimentos de retorno, ao consultar via RE0702c e navegar no registro via scroll do mouse, é apresentado erro Progress.
Solução/ Implementação:	Foram realizados ajustes na tela para não apresentar erro Progress ao utilizar o scroll do mouse na tela RE0702c, quando possuir varias movimentações.
Tickets relacionados:	2204232

Requisito:	DMANRECEB-3664
-------------------	----------------

4.7.7.56 2285759 DMANRECEB-3842 DT Sugestão da Conta Transitória pelo Físico

Sugestão da Conta Transitória

Linha de Produto:	Datasul
Segmento:	Manufatura
Módulo:	MRE - Recebimento
Função:	RE2001 - Recebimento Físico
Situação/Requisito:	Ao incluir um documento pelo recebimento físico, no momento de puxar a nota para o recebimento fiscal, caso ocorra algum erro de conta que seja apenas uma advertência, o sistema gera a nota no RE1001, porém deixa a conta transitória como branco.
Solução/Implementação:	O programa foi alterado para que, quando ocorrer alguma inconsistência de conta e o sistema impedir a criação da nota no RE1001, se o erro for uma advertência, a nota seja criada com a conta transitória correta.
Tickets relacionados:	2285759
Requisito:	DMANRECEB-3842

4.7.7.57 DMANRECEB-2448 DT FIFO com Ordem Investimento no Recebimento Físico

FIFO com Ordem Investimento no Recebimento Físico

Linha de Produto:	Datasul.
Segmento:	Manufatura.
Módulo:	MRE - Recebimento.

Função:	RE2001 – Recebimento Físico.
Situação/ Requisito :	O recebimento físico não está preparado para trabalhar com ordem de investimentos e FIFO de ordem de compra. Porque quando se trabalha com FIFO de ordem de compra pelo recebimento físico, as ordens de compra selecionadas de forma automática, podem ter ordem de investimento diferentes. E no caso de haver, o sistema não consegue realizar a integração com o módulo de investimentos quando a nota é atualiza no recebimento fiscal. Podendo assim causar uma inconsistência na base de dados.
Solução/ Implementação:	Devido a situação descrita acima, o recebimento físico não irá mais considerar ordem de compra que possuam ordens de investimentos para o FIFO automático. Desta forma, caso seja necessário receber uma ordem de compra com ordem de investimentos pelo recebimento físico, não será mais possível utilizar o FIFO automático, será necessário que o usuário informe manualmente uma ordem de compra por item da nota. Para que assim, a integração com investimentos não fique comprometida.
Requisito :	DMANRECEB-2448.

4.7.7.58 DMANRECEB-2481 DT Habilitar campo Pedágio

Habilitar campo Pedágio

Linha de Produto:	Datasul
Segmento:	Manufatura
Módulo:	Recebimento
Função:	Monitor do Conversor de NFE - RE0708
Situação/ Requisito:	Ao importar um XML de frete que não foi traduzida a natureza de operação automaticamente, o campo Pedágio não é habilitado, mesmo que seja informada a Natureza de operação. O campo só é habilitado após confirmar a tela e retornar para a mesma tela.
Solução/ Implementação :	O programa foi alterado para que seja habilitado o campo Pedágio ao informar a natureza de frete.
Requisito:	DMANRECEB-2481

4.7.7.59 DMANRECEB-3241 DT Não está buscando alíquota ICMS no retorno beneficiamento em notas importadas pelo TOTVS Colaboração.

Não está buscando alíquota ICMS no retorno beneficiamento em notas importadas pelo TOTVS Colaboração.

Linha de Produto:	Datasul
Segmento:	Manufatura
Módulo:	MRE - Recebimento
Função:	RE0708 - Monitor do conversor de NF-e
Situação/Requisito:	Ao receber uma nota de retorno de beneficiamento via Monitor do TOTVS Colaboração (RE0708), em que a nota de remessa tenha ICMS tributado e alíquota, ao gerar o documento para o Recebimento fiscal (RE1001) não está sendo sugerida a alíquota conforme a nota de origem. Se lançar o documento diretamente no Recebimento fiscal o comportamento fica correto.
Solução/Implementação:	Corrigido o programa para que busque corretamente a alíquota do ICMS conforme a regra do Recebimento fiscal, ou seja, busque a alíquota de ICMS da nota de remessa.
Tickets relacionados:	2028179

4.7.7.60 DMANRECEB-3305 DT Não assume alíquota de PIS e COFINS digitada no item do documento fiscal

Não assume alíquota de PIS e COFINS digitada no item do documento fiscal (RE1001B2)

Linha de Produto:	Datasul
Segmento:	Manufatura
Módulo:	MRE - Recebimento

Função:	RE1001B2 - Item do documento
Situação/ Requisito:	Ao alterar a alíquota, base ou valor do PIS e do COFINS no item do documento fiscal (RE1001B2) e salvar, o valor do PIS e do COFINS está sendo recalculado quando não deveria, o recálculo deve ser feito somente quando o usuário clicar no botão que existe para essa finalidade.
Solução/ Implementação:	Corrigido o programa para que salve as alterações realizadas pelo usuário na base de cálculo, alíquota e valor de PIS/COFINS.
Tickets relacionados:	2067045

4.8 Mercado Internacional - Manutenção - 12.1.20

4.8.1 Cadastros Gerais (Internacional) - Manutenção - 12.1.20

4.8.1.1 2094339 DMANMI02-5172 DT Inconsistência Dados Integração Fornecedor ARG

ARG0009 - Inconsistência de Dados na Integração Fornecedor

Linha de Produto:	Datasul
Segmento:	Manufatura
Módulo:	MCD - Cadastros Gerais
Função:	ARG0009 - Dados Complementares Cliente Fornecedor
Situação/ Requisito:	Ao realizar a integração dos dados da localização, os impostos não são levados corretamente para o programa LAR051AA - Percepções IIBB Fornecedor.
Solução/ Implementação:	Foi alterado para que seja validado que o código de atividade informado no cadastro do fornecedor esteja vinculado a unidade federativa informada e que, ao realizar a integração, seja retornado erro se o imposto enviado não estiver cadastrado na matriz de tradução.
Tickets relacionados:	2094339

Requisito:	DMANMI02-5172
Documento de Referência:	ARG0009 - Dados Complementares Cliente Fornecedor ²¹⁵

4.8.2 Controladoria e Finanças (Internacional) - Manutenção - 12.1.20

4.8.2.1 Contabilidade Fiscal (Internacional) - Manutenção - 12.1.20

1076455 DMANMI02-1118 DT Impressão de Subdiario em Formato PDF ARG

LAR344AA - Impressão de Subdiario em Formato PDF

Linha de Produto:	Datasul
Segmento:	Manufatura
Módulo:	FGL - Contabilidade Fiscal
Função:	LAR344AA - Subdiario Contábil
Situação/ Requisito:	O programa não executa a impressão de arquivo PDF quando seleciona a opção "Hojas rubricadas pre-impresas", não sendo possível visualizar a impressão do Subdiario de Contabilidade Fiscal.
Solução/ Implementação :	Foi validado que quando fosse feita impressão com ".pdf", se desabilite a opção "Hojas rubricadas pre-impresas" devido a que não é possível imprimir ".pdf" sem cabeçalho. Para imprimir sem cabeçalho, tem que ser realizada uma impressão em ".txt".
Tickets relacionados:	1076455
Requisito:	DMANMI02-1118

²¹⁵ http://tdn.totvs.com/display/LDT/Dados_Complementares_Cliente_Fornecedor_-_ARG0009

4.8.2.2 Contas a Pagar (Internacional) - Manutenção - 12.1.20

1739565 DMANMI02-4271 DT Validação Regime de Atividade ARG

APB711AA - Regime de Atividade Informado no Pagamento

Linha de Produto:	Datasul
Segmento:	Manufatura
Módulo:	APB - Contas a Pagar
Função:	APB711AA - Manutenção de Lotes de Pagamento
Situação/ Requisito:	Ao tentar atualizar um lote de pagamento, para o qual não havia sido informada nenhuma retenção de Impostos sobre a Receita Bruta, do estado de Buenos Aires, o sistema apresentava uma validação, exigindo que fosse informado um código de Regime de Atividade, mesmo sendo esse código inerente apenas aos impostos sobre a Receita Bruta do referido estado.
Solução/ Implementação:	A rotina de pagamento via Caixa ou Cheque, foi alterada para que solicite a informação do código de Regime de Atividade, somente quando o pagamento possuir retenção de impostos sobre a Receita Bruta (IIBB) do estado de Buenos Aires.
Tickets relacionados:	1739565
Requisito:	DMANMI02-4271
Documento de Referência:	Pagar Via Caixa ou Cheque - APB711AA ²¹⁶

²¹⁶ <http://tdn.totvs.com/display/LDT/Pagar+Via+Caixa+ou+Cheque+-+APB711AA>

1766787 DMANMI02-4354 DT Retenção Imposto SUSS

APB711AA - Retenção SUSS Pagamento Via Caixa ou Cheque

Linha de Produto:	Datasul
Segmento:	Manufatura
Módulo:	APB - Contas a Pagar
Função:	APB711AA - Pagamento Via Caixa ou Cheque
Situação/ Requisito:	Ao registrar pagamento com retenção SUSS, o sistema não considera todas as parametrizações da retenção SUSS, calculando somente para retenção ANUAL SUSS Contrução.
Solução/ Implementação:	Foi efetuada uma alteração nos programas de cálculo de retenções para considerar cálculo Manual, Automático Individual, Acumulado Mensal e Acumulado Anual do imposto de retenção SUSS.
Requisito:	DMANMI02-4354

2130477 DMANMI02-5186 DT Código de Atividade do Fornecedor Financeiro ARG

Código de Atividade do Fornecedor Financeiro

Linha de Produto:	Datasul
Segmento:	Manufatura
Módulo:	APB - Contas a Pagar
Função:	UFN003AA - Manutenção Fornecedor Financeiro
Situação/ Requisito:	Ao inserir um registro de Atividade no fornecedor financeiro (está em branco), acontece o erro 12023 - A extensão financeira do fornecedor 0 não está cadastrada.
Solução:	Alterado o programa para que seja possível informar um registro de atividade no fornecedor financeiro sem que ocorra inconsistências.

Tickets relacionados :	2130477
Requisito:	DMANMI02-5186

2135790 DMANMI02-5207 DT Nota de crédito em moeda diferente ARG

RE4001 - Documento de Saída

Linha de Produto:	Datasul
Segmento:	Manufatura
Módulo:	Contas a Pagar - APB
Função:	RE4001 - Documento de Saída
Situação/Requisito:	Ao gerar uma NC em dólares pelo RE3001 integrando com o APB, a consulta está mostrando os valores de pesos e dólar incorreto.
Solução/Implementação:	Foi alterado o programa para que os valores estejam apresentados corretamente no APB.
Tickets relacionados:	2135790
Requisito:	DMANMI02-5207

2211984 DMANMI02-5438 DT Inconsistência Centro de Custo ao Confirmar Cheque ARG

[LAR759AA - Inconsistência Centro de Custo ao Confirmar Cheque](#)

Linha de Produto:	Datasul
Segmento:	Manufatura
Módulo:	APB - Contas a Pagar
Função:	LAR759AA - Confirmação Pagto via Cheque

Situação/ Requisito:	Ao criar PEF utilizando no rateio conta que utiliza centro de custo e informar como meio de pagamento portador banco, o sistema não permite a confirmação do mesmo indicando que o centro de custo não existe.
Solução/ Implementação :	Os programas foram alterados para que ao momento de informar o rateio, seja salvo a informação do plano de centro de custo e centro de custo.
Requisito:	DMANMI02-5438
Documento de Referência:	Confirmar Pagamentos Via Cheque²¹⁷

2250370 DMANMI02-5480 DT Ordem de Pagamento em Consulta Fornecedor ARG

UTB223AA - Consulta Fornecedor

Linha de Produto:	Datasul
Segmento:	Manufatura
Módulo:	Contas a Pagar - APB
Função:	UTB223AA - Consulta Fornecedor
Situação/Requisito:	Ao entrar no botão Ordem de Pagamento no programa UTB223AA - Consulta Fornecedor e clicar em faixa, ocorrem inconsistências progress.
Solução/ Implementação:	Foi alterado o programa para que seja possível filtrar os dados sem que ocorram inconsistências.
Tickets relacionados:	2250370
Requisito:	DMANMI02-5480

²¹⁷ <http://tdn.totvs.com/pages/viewpage.action?pagId=235323800>

2269396 DMANMI02-5512 DT Alteração Meio Pagamento Detalhe PEF ARG

LAR779BA - Permite Alteração Meio Pagamento no Detalhe

Linha de Produto:	Datasul
Segmento:	Manufatura
Módulo:	APB - Contas a Pagar
Função:	LAR779BA - Meios de Pagamento Pendentes
Situação/ Requisito:	O sistema permite alterar o meio de pagamento de um pagamento extra-fornecedor quando utilizado o botão Detalhe, pois os botões de Inclui, Modifica e Elimina ficam habilitados.
Solução/ Implementação :	Alterado o programa para que os botões Inclui, Modifica e Elimina sejam apresentados desabilitados quando a tela for acessada através da opção Detalhe.
Tickets Relacionados:	2269396
Requisito:	DMANMI02-5512
Documento de Referência:	Manutenção de Meios de Pagamentos Pendentes ²¹⁸

DMANMI02-2664 DT Relatório de Fundo Fixo sem Dados ARG

LAR329AA - Relatório de Fundo Fixo sem Dados

Linha de Produto:	Datasul
Segmento:	Manufatura
Módulo:	APB - Contas a Pagar

218 <http://tdn.totvs.com/pages/viewpage.action?pageId=236425735>

Função:	LAR329AA - Relatório Saídas de Fundo Fixo
Situação/ Requisito:	As saídas de fundo fixo, registradas por meio da rotina de Manutenção de Fundo Fixo (LAR727AA) ²¹⁹ , não são apresentados no relatório gerado pelo programa Relatório Saídas de Fundo Fixo (LAR329AA) ²²⁰ . Esse problema ocorre quando o código do fundo fixo em questão, possui mais do que três caracteres.
Solução/ Implementação:	Foi efetuada uma alteração no programa Relatório Saídas de Fundo Fixo (LAR329AA) ²²¹ , para que as saídas registradas nos fundos fixos, cujos códigos possuem mais do que três caracteres, sejam exibidas corretamente no relatório emitido.
Requisito:	DMANMI02-2664

DMANMI02-4285 DT Modificação do valor base ao incluir títulos APB - ARG

APB704AA - Implantação de Títulos APB

Linha de Produto:	Datasul
Segmento:	Manufatura
Módulo:	APB - Contas a Pagar
Função:	APB704AA - Implantação de Títulos APB
Situação/ Requisito:	Ao registrar um título no Contas a Pagar o sistema permite usar o botão de IVA, deixando inconsistências nos relatórios e consultas.
Solução/ Implementação:	Foi alterado o programa APB704AA - Implantação de Títulos APB ²²² , para que ao registrar um título, desabilite o botão IVA, pois os impostos já são calculados no botão de localização.
Requisito:	DMANMI02-4285

²¹⁹ <http://tdn.totvs.com/pages/viewpage.action?pageld=235323784>

²²⁰ <http://tdn.totvs.com/pages/viewpage.action?pageld=235336003>

²²¹ <http://tdn.totvs.com/pages/viewpage.action?pageld=235336003>

²²² <http://tdn.totvs.com/pages/viewpage.action?pageld=236586215>

DMANMI02-4346 DT Relatório Impressão Ordem de Pago ARG

LAR308AA - Relatório Impressão Ordem de Pago

Linha de Produto:	Datasul
Segmento:	Manufatura
Módulo:	APB - Contas a Pagar
Função:	LAR308AA - Relatório Impressão Ordem de Pago
Situação/ Requisito:	Ao gerar uma Ordem de Pago que inclui Ganancias entre os impostos calculados o Certificado de Retenção de Ganancias deste imposto não é impresso pelo programa Emissão de Ordem de Pago (LAR308AA) ²²³ quando selecionada a opção "Ordem de Pago" e "Ganancias".
Solução/ Implementação:	Foi efetuada uma alteração no programa LAR308AA para que as informações de Certificados de Retenção de Ganancias sejam impressos através do programa Emissão de Ordem de Pago (LAR308AA) ²²⁴ quando selecionada a opção "Ordem de Pago" e "Ganancias".
Requisito:	DMANMI02-4346

DMANMI02-4520 DT Coluna CUIT no relatório DDJJ IIBB ARG

LAR330AA - Impressão de coluna CUIT no relatório DDJJ IIBB

Linha de Produto:	Datasul
Segmento:	Manufatura
Módulo:	APB - Contas a Pagar
Função:	LAR330AA - Relatório DDJJ IIBB

223 <http://tdn.totvs.com/pages/viewpage.action?pagelId=235333795>

224 <http://tdn.totvs.com/pages/viewpage.action?pagelId=235333795>

Situação/Requisito:	O programa não visualiza na impressão do arquivo LOG, a coluna CUIT do fornecedor ou cliente que sofreu a retenção ou percepção do imposto.
Solução/Implementação:	Foi alterado o programa de declarações juradas de receita bruta para informar no arquivo LOG, o CUIT correspondente ao fornecedor o cliente correspondente.
Requisito:	DMANMI02-4520

DMANMI02-5484 DT Importação Resolução Especial CABA ARG

LAR772VA - Alteração Alíquota Imposto Indevida

Linha de Produto:	Datasul
Segmento:	Manufatura
Módulo:	APB - Contas a Pagar
Função:	LAR772VA ²²⁵ - Importação de Resoluções Especiais CABA
Situação/Requisito:	Ao efetuar uma importação de resolução especial utilizando o programa LAR772VA ²²⁶ - Importação de Resoluções Especiais (CABA), o programa estava alterando a alíquota geral do imposto.
Solução/Implementação:	Foi alterado o programa para que não altere a alíquota geral do imposto ao importar uma resolução especial.
Requisito:	DMANMI02-5484

DMANMI02-5492 DT Impressão de Títulos de Importação ARG

Livro IVA Compras - Impressão de Títulos de Importação

Linha de Produto:	Datasul
Segmento:	Manufatura

²²⁵ <http://tdn.totvs.com/pages/viewpage.action?pagelId=244932376>

²²⁶ <http://tdn.totvs.com/pages/viewpage.action?pagelId=244932376>

Módulo:	APB
Função:	LAR300AA - Relatório Livro IVA
Situação/Requisito:	Ao imprimir os dados de importação no livro IVA, os valores não estão sendo impressos corretamente.
Solução/Implementação:	Alterado o programa para que busque as informações dos títulos de importação e imprima os dados corretamente.

4.8.2.3 Contas a Receber (Internacional) - Manutenção - 12.1.20

1391302 DMANMI02-2611 DT Inconsistência no Estorno de Antecipação ARG

LAR203AA - Inconsistência no Estorno de Antecipação

Linha de Produto:	Datasul
Segmento:	Manufatura
Módulo:	ACR - Contas a Receber
Função:	LAR203AA - Estorno de Recibos
Situação/Requisito:	O programa apresenta inconsistência ao tentar estornar um recibo, o qual tenha gerado uma antecipação por valor recebido a maior.
Solução/Implementação:	Foi efetuada uma alteração para permitir realizar o estorno do recibo e da antecipação, sem inconsistências.
Tickets relacionados:	1391302
Requisito:	DMANMI02-2611

1760342 DMANMI02-4413 DT Numeração Talonário Fiscal ARG

LAR031ZA - Numeração no Talonário Fiscal

Linha de Produto:	Datasul
Segmento:	Manufatura
Módulo:	ACR - Contas a Receber
Função:	ACR702AA - Implantação de Títulos ACR
Situação/ Requisito:	Ao implantar uma Nota de Crédito, diretamente no módulo financeiro, utilizando uma série fiscal em que o talonário não estava parametrizado para gerar comprovante eletrônica, não estava sendo incrementado o último número impresso, no talonário fiscal correspondente.
Solução/ Implementação:	Foi alterado o programa da localização, responsável pela atualização do último número impresso, no cadastro do talonário fiscal, para passar a efetuar essa atualização também para documentos do tipo Nota de Débito e Nota de Crédito.
Tickets relacionados:	1760342
Requisito:	DMANMI02-4413

2149993 DMANMI02-5362 DT Validação Série Fatura Eletrônica

LMX017ZB - Validação da Série Fiscal

Linha de Produto:	Datasul
Segmento:	Manufatura
Módulo:	ACR - Contas a Receber

Função:	ACR700AA - Implantação de Títulos Contas a Receber
Situação/Requisito:	Na implantação de títulos do módulo Contas a Receber, diretamente no financeiro, o sistema estava efetuando validação informações de Fatura Eletrônica (CFDI) para a série fiscal informada, mesmo quando as informações do documento não seriam enviadas ao Serviço de Administração Tributária (SAT).
Solução/Implementação:	Foi corrigido o programa que efetua a validação da série informada na implantação de títulos no módulo Contas a Receber, para não permitir que seja utilizada, na implantação manual, uma série utilizada pela Fatura Eletrônica. Dessa forma, os documentos que devem enviar informações ao SAT, só poderão ser implantados pelo módulo de Faturamento. Para as demais séries, não serão efetuadas validações referentes à Fatura Eletrônica.
Tickets relacionados:	2149993
Requisito:	DMANMI02-5362
Documento de Referência:	Registrar Títulos / Antecipações ²²⁷

2160592 DMANMI02-5383 Erro na Atualização de Recibos ARG

ACR702ZI - Atualização dos Valores do Título

Linha de Produto:	Datasul
Segmento:	Manufatura
Módulo:	ACR - Contas a Receber
Função:	LAR766AA - Manutenção de Recibos
Situação/Requisito:	A rotina de atualização de recibos estava apresentando diferença entre a somatória dos valores de débito e crédito, nas apropriações contábeis, em situações onde a moeda do título liquidado era diferente da moeda do recibo, e haviam retenções de impostos informadas para o mesmo.

²²⁷ <http://tdn.totvs.com/pages/viewpage.action?pagelD=235579983>

Solução/Implementação:	A rotina de geração de movimentos de liquidação foi alterada, para efetuar o correto tratamento dos valores de impostos nas liquidações de títulos com moeda distinta da moeda do recibo. Dessa forma é evitada a ocorrência de diferença entre a somatória dos valores de débito e crédito, nas apropriações contábeis geradas pela liquidação.
Tickets relacionados:	2160592
Requisito:	DMANMI02-5383
Documento de Referência:	Manutenção de Recibos ²²⁸

2291605 DMANMI02-5588 DT Não é Possível Executar o Estorno de Recibos ARG

LAR203AA - NÃO É POSSÍVEL EXECUTAR O ESTORNO DE RECIBOS

Linha de Produto:	Datasul
Segmento:	Manufatura
Módulo:	ACR - Contas a Receber
Função:	LAR203AA - Estorno de Recibos
Situação/Requisito:	Ao abrir o programa, é apresentada a mensagem " Não é possível continuar. Para continuar, é necessário executar o programa de acerto (spp941aa). Depois de realizar este procedimento, será possível executar este programa" e não é permitido acessar o programa.
Solução/Implementação:	Foi alterado para que essa mensagem não seja apresentada e seja possível executar o programa.
Tickets relacionados:	2291605
Requisito:	DMANMI02-5588

228 <http://tdn.totvs.com/pages/viewpage.action?pagelId=226525534>

DMANMI02-4280 DT Erro Liquidação Recibo ARG

LAR203AA - Inconsistência no Estorno de Recibo

Linha de Produto:	Datasul
Segmento:	Manufatura
Módulo:	ACR - Contas a Receber
Função:	LAR766AA - Manutenção de Recibos ACR
Situação/Requisito:	Quando é criado um recibo e no cabeçalho é alterado o dado número do Recibo e por alguma situação em especial esse número já existe, é apresentado o erro 3019 - Referencia deve ser única. Confirmada a mensagem de erro é alterado o valor referencia para um valor padrão deixando continuar com a criação do recibo e não são criadas informações da localização pelo que a rastreabilidade do documento fica indisponível provocando erro no produto.
Solução/Implementação:	Foi efetuada uma validação para que após de ser apresentado o erro 3019 - Referencia deve ser única, deixe os campos com as informações atuais preenchidas mas não permita continuar com o processo no caso de estar informando uma referencia já existente.
Requisito:	DMANMI02-4280

DMANMI02-4971 DT Emissão de Recibos ARG

LAR302AA - Impressão do Usuário na Emissão de Recibos

Linha de Produto:	Datasul
Segmento:	Manufatura
Módulo:	ACR - Contas a Receber
Função:	LAR302AA - Emissão de Recibos
Situação/Requisito:	Ao imprimir um determinado recibo criado por um usuário diferente. O relatório imprime as informações com o usuário atual e não com o usuário que criou o recibo.

	A rotina de Emissão de Recibos, foi alterada para que imprima as informações do recibo com o usuário que criou o mesmo.
Requisito:	DMANMI02-4971

DMANMI02-5487 DT O XML de uma Nota de Credito Financeira não está sendo gerado com imposto ARG

[lar017zc - O XML de uma Nota de Credito Financeira não está sendo gerado com imposto.](#)

Linha de Produto:	Datasul
Segmento:	Manufatura
Módulo:	ACR - Contas a Receber
Função:	ACR700AA ²²⁹ - Implantação de Títulos Contas a Receber
Situação/ Requisito:	O XML das Notas de Credito Financeiras não estão sendo geradas com os impostos provinciais.
Solução/ Implementação:	Foi corrigido o programa que efetua a integração dos títulos de ACR eletrônicos para que ao momento de gerar o registro para fazer o envio para a AFIP sejam criados os impostos de percepção por províncias .
Tickets relacionados:	2259172
Requisito:	DMANMI02-5487
Documento de Referência:	Registrar Títulos / Antecipações ²³⁰

DMANMI02-6048 DT Não deixa implantar titulos com talonario fiscal novo ARG

[ACR700AA - Não deixa implantar titulos com talonario fiscal novo.](#)

Linha de Produto:	Datasul
--------------------------	---------

²²⁹ <http://tdn.totvs.com/pages/viewpage.action?pageld=239041355>

²³⁰ <http://tdn.totvs.com/pages/viewpage.action?pageld=235579983>

Segmento:	Manufatura
Módulo:	ACR - Contas a Receber
Função:	ACR700AA²³¹ - Implantação de Títulos Contas a Receber
Situação/ Requisito:	A implantação de títulos quando usa um novo talonario fiscal esta validando que a nota fiscal anterior a que esta sendo implanta tem que existir.
Solução/ Implementação :	Alterado para que quando o talonário fiscal seja novo (não tem notas fiscais electrónicas anteriores implantadas no sistema com esse talonario) não seja validado na implantação de títulos de ACR que a nota fiscal com número anterior tenha que existir.
Requisito:	DMANMI02-6048
Documento de Referência:	Registrar Títulos / Antecipações²³²

4.8.2.4 Universal (Internacional) - Manutenção - 12.1.20

1596146 DMANMI02-3521 DT Campo Imposto Opcional Desabilitado ARG

[UFN011AA - Campo Imposto Opcional Desabilitado](#)

Linha de Produto:	Datasul
Segmento:	Manufatura
Módulo:	UFN - Universal
Função:	UFN011AA - Manutenção Cliente Financeiro
Situação/ Requisito:	O campo 'Imposto Opcional', localizado na tela 'Informação Impostos Vinculados ao Cliente', está dessinalado e desabilitado para alteração, porém dentro de cada imposto o campo está assinalado.
Solução/ Implementação:	O programa foi alterado para que o campo seja exibido corretamente em todas as telas.

²³¹ <http://tdn.totvs.com/pages/viewpage.action?pagelId=239041355>

²³² <http://tdn.totvs.com/pages/viewpage.action?pagelId=235579983>

Tickets relacionados:	1596146
Requisito:	DMANMI02-3521

4.8.3 Logística (Internacional) - Manutenção - 12.1.20

4.8.3.1 Exportação (Internacional) - Manutenção - 12.1.20

2239299 DMANMI02-5472 DT NC de exportacion Cbte_cuit ARG

[ARG0066 - NC de exportacion Cbte_cuit ARG](#)

Linha de Produto:	Datasul
Segmento:	Manufatura
Módulo:	MEX - Exportação
Função:	ARG0066 - Faturas Exportação Automática
Situação/ Requisito:	Campo Cmps_asoc.Cbte_tipo: Para comprobantes tipo 20 o 21 si informa el cuit del emisor del comprobante asociado, debe ser igual al emisor del comprobante que esta autorizando.
Solução/ Implementação:	Alterado para que no arquivo XML gerado o Cuit impresso no tag Cbte_cuit, seja o CUIT do emisor e não do país de faturação.
Tickets relacionados:	2239299
Requisito:	DMANMI02-5472

4.8.3.2 Importação (Internacional) - Manutenção - 12.1.20

1821301 DMANMI02-4470 DT Nota Fiscal Complementar IVA ARG

IM3101 - Nota Fiscal Complementar com iva zerado.

Linha de Produto:	Datasul
Segmento:	Manufatura
Módulo:	MIM - Importação
Função:	IM3101 - Geração FT Complementar
Situação/Requisito:	Ao gerar uma nota complementar que possua percepção de IVA e IVA normal para o item o IVA vem calculado com valor 0,00.
Solução/Implementação:	O sistema deve calcular corretamente o valor do IVA para notas complementares, mesmo que possua percepção de iva cadastrada para o item.
Tickets relacionados:	1821301
Requisito:	DMANMI02-4470

2208955 DMANMI02-5412 Melhorias Importação - Geração Livro IVA Compras ARG

IM3100 - Geração dos Impostos corretamente no Livro Iva Compras

Linha de Produto:	Datasul
Segmento:	Manufatura
Módulo:	MIM - Módulo de Importação
Função:	IM3101 - Geração de fatura complementar. IM3100 - Geração de Nacionalização
Situação/Requisito:	Os documentos de importação (Nacionalização e Complementar) não são impressos no Livro IVA Compras.

Solução/ Implementação:	Alterado o programa IM3100 para calcular nas importações para o país Argentina os impostos de IIBB, Ganancias e Percepção de IVA . Alterado o programa IM3100 para gerar os registros corretamente para posterior impressão no livro IVA compras. Alterado o programa IM3101 para gerar os registros de impostos de IVA no APB, para posterior impressão no livro IVA compras.
Ticket:	2208955
Requisito:	DMANMI02-5412

4.8.4 Materiais (Internacional) - Manutenção - 12.1.20

4.8.4.1 Compras (Internacional) - Manutenção - 12.1.20

DMANMI02-4150 DT Manutenção de Pedidos INT

CC0300 - Manutenção de Pedidos

Linha de Produto:	Datasul
Segmento:	Manufatura
Módulo:	MCC - Compras
Função:	CC0300 - Manutenção de Pedidos
Situação/ Requisito:	O campo Ato Concessório não deve ser apresentado no programa de Itens do Pedido de Compra pois esse campo só é utilizado para o Drawback integrado, que não estará disponível para o internacional.
Solução/ Implementação:	Alterado o programa Itens do Pedido de Compras CC0300B para que o campo "Ato Concessório" não apareça, mesmo que o módulo de Drawback esteja ativado no produto internacional.
Requisito:	DMANMI02-4150

4.8.4.2 Estoque (Internacional) - Manutenção - 12.1.20

1715574 DMANMI02-4243 DT Contabilização Detalhada CE0432

Contabilização Detalhada - CE0432

Linha de Produto:	Datasul
Segmento:	Manufatura
Módulo:	MCE - Estoques
Função:	Contabilização Detalhada - CE0432
Situação/Requisito:	Não existe a função de Contabilização Detalhada dos Estoques (CE0432) na versão do Totvs 12.
Solução/Implementação:	Disponibilizada a função de Contabilização Detalhada (CE0432) no Totvs 12.
Tickets relacionados:	1713574
Requisito:	DMANMI02-4243
Documento de Referência:	Contabilização Detalhada - CE0432 ²³³

4.8.4.3 Recebimento (Internacional) - Manutenção - 12.1.20

1767461 - DMANMI02-4407 - Valor Incorreto das Parcelas da Fatura no Contas a Pagar

RE0404 - Valor incorreto das parcelas da fatura no Contas a Pagar

Linha de Produto:	Datasul
Segmento:	Manufatura
Módulo:	MRE - Recebimento

233 <http://tdn.totvs.com/pages/viewpage.action?pageld=318604643>

Função:	RE0404 - Integração com Contas a Pagar
Situação/ Requisito:	A integração das faturas com o módulo de Contas a Pagar está gerando para a última parcela da fatura o valor total do imposto adicionado ao valor calculado da parcela, deixando o valor incorreto
Solução/ Implementação:	Alterado o programa para que na última parcela seja gerado o valor correto dos impostos e da parcela, conforme o cálculo da forma de pagamento informada.
Tickets relacionados:	1767461
Requisito:	DMANMI02-4407

2079326 - DMANMI02-5162 - Integração de cópias RE3001

RE3001 - Na integração gera valores incorretos de impostos na ultima parcela em EMS5.

Linha de Produto:	Datasul
Segmento:	Manufatura
Módulo:	MRE - Recebimento
Função:	RE3001 - Recebimento
Situação/ Requisito:	Quando um documento de recebimento tem varias copias, e o valor do imposto não é divisível pelo numero de copias, os valores de impostos da ultima copia integram incorretamente no EMS5.
Solução/ Implementação:	Foi corrigido o programa para que ao integrar com em5, a ultima parcela tenha os valores de impostos corretos.
Conversores e Parâmetros:	Informe os conversores/parâmetros.
Tickets relacionados:	2079326
Requisito:	DMANMI02-5162

2135881 - DMANMI02-5382 - Valor incorreto no plano centro de custo quando integra com RE4001

RE4001 - Devolução fornecedor - Nota Credito

Linha de Produto:	Datasul
Segmento:	Manufatura
Módulo:	MRE - Recebimento / APB - Contas a pagar
Função:	RE4001 - Devolução Fornecedor ²³⁴
Situação/ Requisito:	Quando é gerado um documento Nota de Crédito (NC) por devolução no programa RE4001 ²³⁵ , o sistema integra corretamente e faz a vinculação à fatura do contas a pagar. Porém quando gera o movimento de ajuste de valor à crédito na fatura original, cria o registro com informação no "Plano Centro de Custo".
Solução/ Implementação:	Foi alterado o programa para ao realizar a devolução e gerar o movimento de ajuste de valor à crédito na fatura, não seja gerada a informação de plano centro de custo, considerando a parametrização do critério de distribuição da conta.
Tickets relacionados:	2135881
Requisito:	DMANMI02-5382

2173868 DMANMI02-5334 - Zoom Ordem Compra RE3001B

RE3001B - Zoom Ordem Compra

Linha de Produto:	Datasul
Segmento:	Manufatura
Módulo:	MRE - Recebimento

234 <http://tdn.totvs.com/pages/viewpage.action?pageld=235575189>

235 <http://tdn.totvs.com/pages/viewpage.action?pageld=235575189>

Função:	RE3001 - Recebimento de Materiais ²³⁶
Situação/ Requisito:	Ao utilizar o zoom de Ordens de Compra no programa RE3001B (manutenção de itens do documento), não eram apresentados o item e o pedido de compra automaticamente.
Solução/ Implementação:	Foi alterado o programa para que, no retorno do zoom de Ordens de Compra no RE3001B, seja apresentado automaticamente o item e o pedido de compra relacionados à ordem.
Tickets relacionados:	2173868
Requisito:	DMANMI02-5334

4.8.5 Vendas e Faturamento (Internacional) - Manutenção - 12.1.20

4.8.5.1 Faturamento (Internacional) - Manutenção - 12.1.20

1741695 DMANMI02-4275 DT Campos Nr Última Fatura e Última Nota Emitida Desabilitados MEX

FT0114 - Campos Nr Última Fatura e Últ Nota Emitida Desabilitados

Linha de Produto:	Datasul
Segmento:	Manufatura
Módulo:	MFT - Faturamento
Função:	FT0114 - Manutenção Informações Fiscais Série x Estabelecimento
Situação/Requisito:	Os campos 'Nr Última Fatura' e 'Última Nota Emitida' estão sempre desabilitados ao incluir ou alterar um registro.
Solução/ Implementação:	O programa foi alterado para que os campos 'Nr Última Fatura' e 'Última Nota Emitida' sejam habilitados quando incluir ou alterar um registro.
Tickets relacionados:	1741695
Requisito:	DMANMI02-4275

²³⁶ <http://tdn.totvs.com/pages/viewpage.action?pagelD=234611280>

Documento de Referência:	Manutenção Série x Estabelecimento - FT0114 ²³⁷
---------------------------------	------------------------------------------------------------

1742979 DMANMI02-4269 DT Fatura com vários remitos ARG

FT4030 - Cálculo de fatura com vários remitos

Linha de Produto:	Datasul
Segmento:	Manufatura
Módulo:	MFT - Faturamento
Função:	FT4030 - Cálculo de Remito por Cliente
Situação/Requisito:	Ao gerar uma fatura com vários itens de vários remitos, as quantidades não são calculadas corretamente.
Solução/Implementação:	Alterado o programa para que calcule corretamente a fatura, respeitando as quantidades dos itens dos remitos.
Tickets relacionados:	1742979
Requisito:	DMANMI02-4269
Documento de Referência:	Cálculo de Remitos - FT4030 ²³⁸

1773719 DMANMI02-4362 DT Inclusão de Validação na Geração da Fatura de Exportação

FT4030/FT4040 - Inclusão de Validação na Geração da Fatura de Exportação

Linha de Produto:	Datasul
Segmento:	Manufatura
Módulo:	MFT - Faturamento

²³⁷ <http://tdn.totvs.com/pages/viewpage.action?pageld=235589798>

²³⁸ <http://tdn.totvs.com/pages/viewpage.action?pageld=240299711>

Função:	FT4030 - Cálculo de Remito por Cliente FT4040 - Cálculo de Remito por Embarque
Situação/Requisito:	Ao gerar uma fatura de exportação, não é apresentada um alerta se a fatura não possui um processo de exportação vinculado.
Solução/Implementação:	Alterado o programa para que apresente um alerta se a fatura de exportação não possuir um processo de exportação vinculado.
Tickets relacionados:	1773719
Requisito:	DMANMI02-4362
Documento de Referência:	Cálculo de Remitos - FT4030 ²³⁹ Cálculo de Embarques/Remitos - FT4040 ²⁴⁰

DMANMI02-759 DT Situação do Embarque ao Eliminar Fatura ARG

ARG0052 - Situação do Embarque ao Eliminar Fatura

Linha de Produto:	Datasul
Segmento:	Manufatura
Módulo:	MFT - Faturamento
Função:	ARG0052 - Eliminação de Notas Fiscais
Situação/Requisito:	A situação do embarque continua como 'calculado' quando a fatura é eliminada pelo programa 'Eliminação de Notas Fiscais (ARG0052)'. A situação do embarque continua como 'calculado' quando a fatura é eliminada pelo programa 'Eliminação de Notas Fiscais (ARG0052)'.
Solução/Implementação:	O programa foi alterado para que a situação do embarque seja atualizada quando a fatura for eliminada.
Requisito:	DMANMI02-759

239 <http://tdn.totvs.com/pages/viewpage.action?pagelId=240299711>

240 <http://tdn.totvs.com/pages/viewpage.action?pagelId=240300316>

DMANMI02-4980 DT Fatura eletrônica Exportação campo ValorUnitarioAduana MEX

MX2013 - Fatura eletrônica Exportação campo ValorUnitarioAduana

Linha de Produto:	Datasul
Segmento:	Manufatura
Módulo:	MFT - Faturamento
Função:	MX2013 - Reegerador de XML
Situação/ Requisito:	Ao criar uma fatura eletrônica com valor menor que 1,00, o sistema gera incorretamente o valor sem o "0" antes da decimal "0.72" no campo ValorUnitarioAduana, desta forma sendo rejeitada pelo SAT.
Solução/ Implementação:	O programa foi alterado para que gere corretamente o ValorUnitarioAduana no XML.
Requisito:	DMANMI02-4980

DMANMI02-5002 RFC Emissor - Fatura eletrônica Mex

MX2013 -RFC Emissor - Fatura eletrônica.

Linha de Produto:	Datasul
Segmento:	Manufatura
Módulo:	MFT - Faturamento
Função:	MX2013 - Reegerador de XML
Situação/ Requisito:	Estando logado com a empresa 1 e fazendo o envio de uma fatura eletrônica da empresa 2, ao fazer a geração do XML para envio, o sistema faz a busca incorreta do código RFC, inserindo o código da empresa 1 ao invés da empresa 2.

Solução/Implementação:	O programa foi alterado para fazer a busca do código RFC correto, para a empresa a qual está sendo enviada a fatura eletrônica.
Tickets relacionados:	1992271
Requisito:	DMANMI02-5002

DMANMI02-5083 DT Fatura Nacional rejeitada MEX

MX2013 - Fatura Nacional rejeitada MEX

Linha de Produto:	Datasul
Segmento:	Manufatura
Módulo:	MFT - Faturamento
Função:	MX2013 - Reegerador de XML
Situação/Requisito:	<p>1 - O cliente está tentando timbrar uma fatura nacional, entretanto o SAT está rejeitando com o seguinte erro: "CFDI33135: El valor del campo ResidenciaFiscal no puede ser MEX" isto acontece por que o campo ResidenciaFiscal na tag receptor não deverá existir para faturas nacionais.</p> <p>2- O cliente está realizando o timbrado de uma fatura nacional entretando a SAT está rejeitando com a seguinte mensagem: "CFDI33113: El campo TipoCambio no tiene el valor "1" y la moneda indicada es MXN. Para documentos nacionais o sistema está gerando com a informação TipoCambio = "1.00000".</p>
Solução/Implementação:	<p>1 - Alterado o programa para que quando a fatura seja nacional, não gere o campo 'ResidenciaFiscal' na tag receptor, conforme indicado no documento oficial da SAT.</p> <p>2- Alterada a fatura eletrônica nacional para que o sistema gere com a informação solicitada pelo SAT e permita realizar o timbrado para a nota.</p>
Requisito:	DMANMI02-5083

DMANMI02-5130 DT Emissor Cancelamento RFC Mex

MX2013 - Emissor Cancelamento RFC

Linha de Produto:	Datasul
Segmento:	Manufatura
Módulo:	MFT - Faturamento
Função:	MX2013 - Gerador XML México ²⁴¹
Situação/ Requisito:	Ao realizar o cancelamento de uma fatura a SAT está rejeitando com a seguinte inconsistência: "O RFC não está autorizado a firmar com o certificado x".
Solução/ Implementação:	Alterado o programa para que o RFC do emissor seja da empresa vinculada ao estabelecimento da nota fiscal que está sendo cancelada.
Tickets relacionados:	2076202
Requisito:	DMANMI02-5130

DMANMI02-5169 DT Rejeição Fatura Exportação MEX

MX2013 - Fatura Exportação Rejeitada MEX

Linha de Produto:	Datasul
Segmento:	Manufatura
Módulo:	MFT - Faturamento
Função:	MX2013 - Reegerador de XML

241 <http://tdn.totvs.com/display/LDT/Regerador+XML+-+MX2013>

Situação/ Requisito:	O cliente possui uma fatura com mais de uma sequência com o mesmo item. Estão ocorrendo erros referentes ao complemento de exportação. A SAT está rejeitando com o seguinte motivo: "CCE200: No se deben repetir elementos Mercancia donde el Noidentificacion y la FraccionArancelaria sean iguales en el elemento cce11:ComercioExterior:Mercancias".
Solução/ Implementação:	Alterada a geração do XML para agrupar os dados e somar quando houver duplicidade de itens na nota, quando for uma fatura de exportação. Tag alterada: Mercancias
Requisito:	DMANMI02-5169

DMANMI02-5200 Código postal da Fatura de Exportação MEX

Código postal da Fatura de Exportação MEX

Linha de Produto:	Datasul
Segmento:	Manufatura
Módulo:	MFT - Faturamento
Função:	MX2013 - Gerador de XML
Situação/ Requisito:	Ao timbrar uma fatura eletrônica de exportação, o SAT rejeita mencionando que o código postal está incorreto já que deve cumprir com o padrão especificado para o país quando é diferente de 'MEX' e a versão do CFDI é 3.3.
Solução/ Implementação:	Alterado o programa que realiza a geração do arquivo XML para que o sistema informe de forma correta o campo Código Postal para a tag 'Domicilio do receptor' (Dentro da Tag de ComercioExterior) evitando ocorram inconsistências ao timbrar a fatura.
Requisito:	DMANMI02-5200

DMANMI02-5208 DT Importação XML MEX

MX2013 - Importação do XML - MEX

Linha de Produto:	Datasul
--------------------------	---------

Segmento:	Manufatura
Módulo:	MFT - Faturamento
Função:	MX2013 - Reegerador de XML
Situação/ Requisito:	Ao timbrar um documento pelo programa MX2013, o SAT está autorizando o documento corretamente. Porém ao realizar a leitura do XML de retorno, o sistema não está importando o campo "Nr Certificado SAT".
Solução/ Implementação:	Foi alterada a funcionalidade do programa MX2013 para regerar o arquivo XML e que seja considerado o campo "Nr Certificado SAT" ao momento de realizar a importação e assim as informações emitidas desde o arquivo XML sejam as corretas.
Requisito:	DMANMI02-5208

DMANMI02-5456 DT Subdivision Fatura Exportação MEX

MX2013 - Fatura Exportação Rejeitada Subdivision MEX

Linha de Produto:	Datasul
Segmento:	Manufatura
Módulo:	MFT - Faturamento
Função:	MX2013²⁴² - Reegerador de XML
Situação/ Requisito:	A tag "Subdivision" não está sendo impressa no XML quando a fatura de exportação é do tipo "Exportação de Serviços", causando a rejeição da nota.
Solução/ Implementação:	Alterada a geração do XML para imprimir a tag "Subdivision" mesmo para faturas de exportação do tipo "Serviços", para que a fatura seja timbrada corretamente. Tag alterada: Subdivision
Requisito:	DMANMI02-5456

²⁴² <http://tdn.totvs.com/display/LDT/Reegerador+XML+-+MX2013>

4.9 Saúde - Manutenção - 12.1.20

4.9.1 GPS - Manutenção - 12.1.20

4.9.1.1 1568174 DSAUGPSAUTOR-361 DT Pesquisa de movimentos da guia

Inconsistência na Pesquisa de Movimentos da Guia

Linha de Produto:	Datasul
Segmento:	Saúde
Módulo:	Gestão de Planos de Saúde
Função:	HAT - Manutenção Autorização de Guias - AT0110Z
Situação:	Ao pesquisar por um movimento da guia pelo programa AT0110Z na opção "F2- Pes", o programa não encontrava o movimento.
Solução:	Ajustado a opção "F2 - Pes" do programa AT0110Z para que caso o movimento exista na guia, o mesmo seja listado em tela conforme os parâmetros informados.

4.9.1.2 1636056 DSAUGPSAUTOR-79 DT Mensagem de Erro na Agenda Médica ao Informar Carteira de Beneficiário não Cadastrado

Mensagem de Erro na Agenda Médica ao Informar Carteira de Beneficiário não Cadastrado

Linha de Produto:	Datasul
Segmento:	Saúde
Módulo:	Gestão de Planos de Saúde

Função:	HAW - Autorizador - Agenda Médica
Situação:	No programa de Agenda Médica , ao adicionar um registro com carteira e informar uma carteira de intercâmbio inexistente, era apresentada mensagem de erro usuário: Erro na busca do beneficiário: null.
Solução:	Ajustado o programa para que exiba uma mensagem amigável ao usuário quando informada uma carteira de intercâmbio não cadastrada: Nenhum beneficiário foi encontrado.

4.9.1.3 1753068 DSAUGPSAUTOR-246 DT Tipo de Consulta Habilitado para Edição Indevidamente

Tipo de Consulta Habilitado para Edição Indevidamente

Linha de Produto:	Datasul
Segmento:	Saúde
Módulo:	Gestão de Planos de Saúde
Função:	HAW - Autorizador
Situação:	Em Registro de Exames o campo 34 - Tipo de Consulta permanecia habilitado para edição mesmo quando o campo 32 - Tipo de Atendimento fosse diferente de Consulta.
Solução:	Alterado o programa para que permita informar valores no campo 34 - Tipo de Consulta somente quando o campo 32 - Tipo de Atendimento for de Consulta.

4.9.1.4 1770028 DSAUGPSAUTOR-299 DT Registro de Exames Autorizador Web

Mensagens Relacionadas a Inconsistência de Inadimplência não Corresponde a Parametrização do Sistema

Linha de Produto:	Datasul
Segmento:	Saúde
Módulo:	Gestão de Planos de Saúde

Função:	HAW - Registro Exames
Situação:	Ao registrar um exame a um beneficiário que possua o contratante inadimplente o Autorizador não apresentava a mensagem parametrizada.
Solução:	Foi alterado o processo para considerar as mensagens parametrizadas no sistema.

4.9.1.5 Extratores GoodData - Manutenção - 12.1.20

1830266 DSAUGPSFINAN-497 DT Extração do BI de Finanças

Extração de Dados BI Finanças

Linha de Produto:	Datasul
Segmento:	Saúde
Módulo:	Gestão de Planos de Saúde
Função:	Extrator BI
Situação/Requisito:	Ao realizar a exportação de Finanças via Extrator BI, ocorria inconsistência e não exportava os dados.
Solução/Implementação:	Foram realizadas alterações no processo de exportação via Extrator BI, permitindo que a exportação seja concluída corretamente.

4.9.1.6 HAC - Automação de Consultório - Manutenção 12.1.20

2390345 DSAUGPSAUTOR-1090 DT Glosa Combinação Não Permitida

Glosa Combinação Não Permitida

Linha de Produto:	Datasul
Segmento:	Saúde
Módulo:	Gestão de Planos de Saúde

Função:	HAC - Moviment Transacao Manual - AC0410C
Situação/Requisito:	A inclusão de movimento através do programa AC0410C Consulta Transacoes Automatizadas não estava validando a glosa de combinação não permitida.
Solução/ Implementação:	Realizado ajuste para gerar a glosa de combinação não permitida, quando parametrizado. teste

4.9.1.7 HAF - Arquivos Fiscais - Manutenção 12.1.20

1628956 DSAUGPSFINAN-44 DT Ajustes Relatório de Provisão de Eventos Sinistros Liquidar - DIOPS

Ajustes Relatório de Provisão de Eventos Sinistros Liquidar

Linha de Produto:	Datasul
Segmento:	Saúde
Módulo:	Gestão de Planos de Saúde
Função:	HAF - Relatório de Provisão de Eventos Sinistros Liquidar - DIOPS - AF0810M
Situação:	Ao executar o relatório em um período que possui algum título gerado pelo EMS com letras no código da parcela, é gerado erro no log ao tentar processar esse título.
Solução:	Efetuada os devidos ajustes no programa para que não considere os títulos gerados pelo EMS no processo, fazendo com que o erro não ocorra.

1667143 DSAUGPSFINAN-22 DT Livro Aux. ANS/RN390-Registro Evento Conhecido ou Avisado

[Livro Aux. ANS/RN390-Registro Evento Conhecido ou Avisado](#)

Linha de Produto:	Datasul
Segmento:	Saúde
Módulo:	Gestão de Planos de Saúde

Função:	HAF - Livro Aux. ANS/RN390-Registro Evento Conhecido ou Avisado - AF0510X
Situação:	A identificação do beneficiário e do titular não estavam sendo apresentadas nos casos de cobranças avulsas.
Solução:	Foram efetuadas alterações para apresentar na identificação do beneficiário e do titular os dados do contratante nos casos de cobranças avulsas.

1735755 DSAUGPSFINAN-229 DT Ajuste na geração de dados do SIP

Ajuste na geração de dados do SIP

Linha de Produto:	Datasul
Segmento:	Saúde
Módulo:	Gestão de Planos de Saúde
Função:	HAF - Manutencao Geracao SIP - HAF0910C
Situação:	Na geração de dados do SIP, procedimentos de anestesista estavam sendo considerados indevidamente na contagem de eventos ocorridos.
Solução:	Foi ajustado o programa para não considerar procedimentos indevidos de anestesista.

1883125 DSAUGPSFINAN-303 DT Caractere inválido na seleção do grupo de contas - AF0510S

Caractere inválido na seleção do grupo de contas - AF0510S

Linha de Produto:	Datasul
Segmento:	Saúde
Módulo:	Gestão de Planos de Saúde
Função:	HAF - Livros Aux ANS/RN290 RN/314 RN/322 - HAF0510S
Situação:	Não é possível a visualização do código dos grupos de contas para a seleção e geração do relatório.

Solução:	Realizado ajuste para permitir a visualização do código dos grupos de contas.
----------	-------------------------------------------------------------------------------

1987050 DSAUGPSFINAN-433 DT Relatório SIP - Totalizador Geral

Apresentar Totalizadores no Relatório do SIP

Linha de Produto:	Datasul
Segmento:	Saúde
Módulo:	Gestão de Planos de Saúde
Função:	HAF - Manutenção Geração SIP - HAF0910C
Situação/Requisito:	O novo relatório do SIP, não apresentava um Total Geral assim como era apresentado no final da programa anterior de geração do SIP.
Solução/Implementação:	Realizada a inclusão do Total Geral para todas despesas ao final do relatório principal do SIP.

2052920 DSAUGPSFINAN-453 DT Inconsistencia Seleção Proposta Geração Arquivo RPC

Inconsistência na Seleção por Proposta na Geração Arquivo RPC

Linha de Produto:	Datasul
Segmento:	Saúde
Módulo:	Gestão de Planos de Saúde
Função:	HAF - Geração Arquivo RPC - AF0510P
Situação/Requisito:	Quando era realizada a inclusão de uma proposta dentro de um novo arquivo de lote no programa Geração de arquivo RPC (af0510p) ocorria uma inconsistência de registro na tabela plano operadora não disponível quando era utilizada a seleção por proposta.
Solução/Implementação:	Foi melhorada a busca dos registros da tabela do cadastro do plano ANS ou utilizar a seleção por proposta.

2080194 DSAUGPSFINAN-500 DT Geração DMED não considera valor de descontos e abatimentos

Geração DMED não considera valor de descontos e abatimentos

Linha de Produto:	Datasul
Segmento:	Saúde
Módulo:	Gestão de Planos de Saúde
Função:	HAF - Relatório DMED - AF0700A
Situação/ Requisito:	Ao realizar a geração do DMED, quando existem Descontos e/ou Abatimentos em movimentos de liquidação separados da liquidação normal, estes não são considerados, exibindo assim valor incorreto para os títulos no relatório.
Solução/ Implementação:	Realizado ajuste para considerar Descontos e Abatimentos corretamente na emissão do relatório, quando os mesmos estiverem em movimentos de liquidação diferentes da liquidação normal. Desta forma, o valor dos títulos é apresentado corretamente.

2244908 DSAUGPSFINAN-736 DT Geração XML Envio Dados ANS - CBO

Aplicar Tratativa para CBO do Prestador Executante Incorreto na Geração do Envio de Dados ANS

Linha de Produto:	Datasul
Segmento:	Saúde
Módulo:	Gestão de Planos de Saúde
Função:	HAF - Geração XML Envio de Dados ANS - DTVWAF0410A
Situação/ Requisito:	Quando o CBO do médico executante de um movimento possuía caracteres diferentes de “.” (ponto) ou número ocorria uma inconsistência na exportação dos dados para o Monitoramento TISS.
Solução/ Implementação:	Foi realizada alteração no programa para considerar os casos onde o CBO está com código inválido para encontrar no cadastro do CBO x Especialidade. O processo utiliza a especialidade do prestador executante gravado no movimento para a busca.

2263705 DSAUGPSFINAN-687 DT Relatório DMED

Relatório DMED

Linha de Produto:	Datasul
Segmento:	Saúde
Módulo:	Gestão de Planos de Saúde
Função:	HAF - Relatório DMED - AF0700A
Situação/Requisito:	Ao executar o relatório através de servidor LINUX era apresentada inconsistência progress.
Solução/Implementação:	Foram efetuados ajustes para que não ocorra inconsistência progress durante a execução do relatório através de servidor LINUX.

2280753 DSAUGPSFINAN-737 DT Carga Envio dados ANS - Contratação por Valor pré-estabelecido

A Carga do Envio dados ANS por Contratação por Valor Pré Estabelecido não Gerava Dados

Linha de Produto:	Datasul
Segmento:	Saúde
Módulo:	Gestão de Planos de Saúde
Função:	HAF - Geração XML Envio de Dados ANS - DTVWAF041A
Situação/Requisito:	O programa de exportação de dados para ANS não gerava os arquivos para contratos pré estabelecidos.
Solução/Implementação:	Foi realizado o ajuste no programa de carga dos contratos pré estabelecidos.

2289530 DSAUGPSFINAN-720 DT Relatório DMED

Relatório DMED

Linha de Produto:	Datasul
Segmento:	Saúde
Módulo:	Gestão de Planos de Saúde
Função:	HAF - Relatório DMED - AF0700A
Situação/Requisito:	Ao realizar a geração do DMED, estavam sendo apresentados indevidamente valores de eventos que não haviam sido selecionados.
Solução/Implementação:	Foram efetuados ajustes para desconsiderar o valor dos eventos não selecionados.

2318556 DSAUGPSFINAN-761 DT Geração Envio Dados ANS, Tag valores sem informação.

Geração Envio Dados ANS, Tag valores sem informação.

Linha de Produto:	Datasul
Segmento:	Saúde
Módulo:	Gestão de Planos de Saúde
Função:	HAF - Geração XML Envio de Dados ANS - DTVWAF0410A
Situação/Requisito:	As tag's <ans:valorTotalInformado> e <ans:valorProcessado> estavam ficando zeradas nos movimentos recebidos via A700 quando a operadora não efetua a contabilização através da IN32.
Solução/ Implementação:	Foram efetuados ajustes para preencher corretamente as tag's.

DSAUGPSFINAN-224 DT Importação CSV Geração Dados Envio Dados ANS

Manutenção de Lotes do Envio de Dados Utilizando Arquivo CSV

Características do Requisito

Linha de Produto:	Datasul					
Segmento:	Saúde					
Módulo:	Gestão de Planos de Saúde					
Rotina:	<table border="1"> <thead> <tr> <th>Rotina</th> <th>Nome Técnico</th> </tr> </thead> <tbody> <tr> <td>Importação CSV Geração Dados Envio Dados ANS</td> <td>DTVWAF0410I</td> </tr> </tbody> </table>	Rotina	Nome Técnico	Importação CSV Geração Dados Envio Dados ANS	DTVWAF0410I	
Rotina	Nome Técnico					
Importação CSV Geração Dados Envio Dados ANS	DTVWAF0410I					
País(es):	Brasil					
Banco(s) de Dados:	Progress® / Oracle® / SQL Server®					
Sistema(s) Operacional(is):	Todos					

Descrição

Foi criado um novo programa para auxiliar no processo de criação manual de registros para a tabela de envio de dados, esse programa irá considerar as mesmas regras apresentadas nos manuais [Manutenção Lote Envio de Dados ANS](#)²⁴³ e [Melhorias Envio de dados ANS - Gerar Dados "Alteração"](#)²⁴⁴, quando utilizada a opção "**Gerar Dados**".

Nesse programa é possível informar um arquivo que contenha os dados dos documentos, lote que serão criados os novos registros de inclusão, alteração ou exclusão.

Estes registros ficarão pendentes de envio para a ANS e quando realizada uma nova geração dos arquivos de envio, os mesmos serão considerados e encaminhados a ANS.

Importante:

Ao gerar o registro de inclusão, o sistema cria o mesmo exatamente igual ao registro de anterior de inclusão, atualizando apenas os valores Informados, Processados e Glosados de acordo com os dados atuais do sistema.

Ao gerar o registro de alteração, o sistema cria o novo registro igual ao registro de inclusão correspondente, atualizando apenas os valores Informados, Processados e Glosados de acordo com os dados atuais do sistema.

Ao gerar o registro de exclusão, o sistema cria o mesmo exatamente igual ao registro de inclusão correspondente.

²⁴³ <http://tdn.totvs.com/display/LDT/DSAUGPSFINAN-222+-+Melhorias+Envio+de+dados+ANS+-+TISS+3.03.02>

²⁴⁴ <http://tdn.totvs.com/pages/viewpage.action?pageId=325846548>

Procedimento para Implantação

A implementação descrita no documento estará disponível a partir da atualização do pacote no cliente.

O pacote está disponível no portal (<https://suporte.totvs.com/download>).

²⁴⁵Os ambientes que forem atualizados com este pacote, deverão executar o console de atualização até a última versão disponível.

Procedimento para Configuração

CONFIGURAÇÃO DE MENU - Importação CSV Geração Dados Envio Dados ANS

1. No "TOTVS12", acesse o programa "Importação Menu ByYou" e efetue a importação do arquivo "univdata/men_haf.d", para efetuar a atualização do menu do módulo de "Emissão de Arquivos Fiscais" (HAF).

Configuração/Montagem do arquivo CSV para a importação

Abaixo os detalhes do layout para a montagem do arquivo CSV para a importação.

Coluna	Descrição	Tamanho	Conteúdo	Obrigatório
1	Tipo de Registro	1	1	Sim
2	Mês Competência	2	Inteiro	Sim
3	Ano Competência	4	Inteiro	Sim
4	Código Guia Prestador	Variável	Caracter	Sim
5	Código Guia Operadora	Variável	Caracter	Sim
6	Código Unidade Prestador	4	Inteiro	Sim
7	Código Prestador	8	Inteiro	Sim
8	Código Lote Exportação	12	Caracter	Sim
9	Indicador Criar Exclusão	1	Caracter	Sim
10	Indicador Criar Inclusão	1	Caracter	Sim
11	Indicador Criar Alteração	1	Caracter	Sim
12	Data Processamento Guia	10	AAAA-MM-DD	Sim

Coluna 1 - Tipo de Registro. (Valor aceito "1");

Coluna 2 - Mês Competência da Exportação da Guia.

Coluna 3 - Ano Competência da Exportação da Guia.

Coluna 4 - Código da Guia Prestador. Valor encontrado na tag `<numeroGuia_prestador>`.

²⁴⁵<https://suporte.totvs.com/download%29>.

Coluna 5 - Código da Guia Operadora. Valor encontrado na *tag* <numeroGuia_operadora>.

Coluna 6 - Unidade que pertence o prestador executante.

Coluna 7 - Código do Prestador Executante.

Coluna 8 - Código do Lote de Exportação. Valor encontrado na *tag* <numeroLote>.

Coluna 9 - Indica que deve criar um registro de exclusão para a guia. Esse campo aceita valores 'S', para sim, e 'N' para não.

Coluna 10 - Indica que deve criar um registro de inclusão para a guia. Esse campo aceita valores 'S', para sim, e 'N' para não.

Coluna 11 - Indica que deve criar um registro de alteração para a guia. Esse campo aceita valores 'S', para sim, e 'N' para não.

Coluna 12 - Data de Processamento da Guia. Valor encontrado na *tag* <dataProcessamentoGuia> e deve seguir o formato "AAAA-MM-DD", exemplo 2017-12-22.

Importante: Os campos devem ser separados por ";" (ponto e vírgula).

```
1;12;2017;9999/99/9/envd/9/0/9;9999/99/9/envd/9/0/9;9999;999999999;201712000001;S;S;N;2017-12-22
1;12;2017;9999/99/9/envd/9/1/9;9999/99/9/envd/9/1/9;9999;999999999;201712000001;S;N;N;2017-12-22
1;12;2017;9999/99/9/envd/9/2/9;9999/99/9/envd/9/2/9;9999;999999999;201712000001;N;N;S;2017-12-22
```

Procedimento para Utilização

Importando arquivo CSV para a atualização dos registros para o envio de dados:

1) Acessar a opção "Parâmetros";

- Informar no campo **Caminho do arquivo** a localização do arquivo que será importado. Exemplo: "**c:/temp/arquivo_para_importar.ext**", é obrigatório a informação do caminho completo.

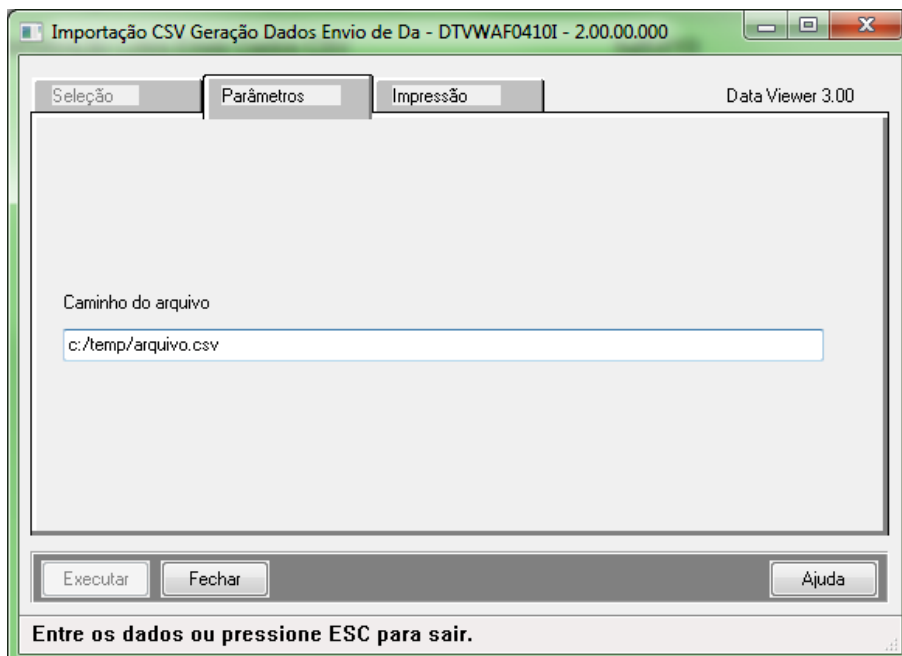

2) Utilizar a opção "Impressão" para realizar o processo de importação do arquivo.

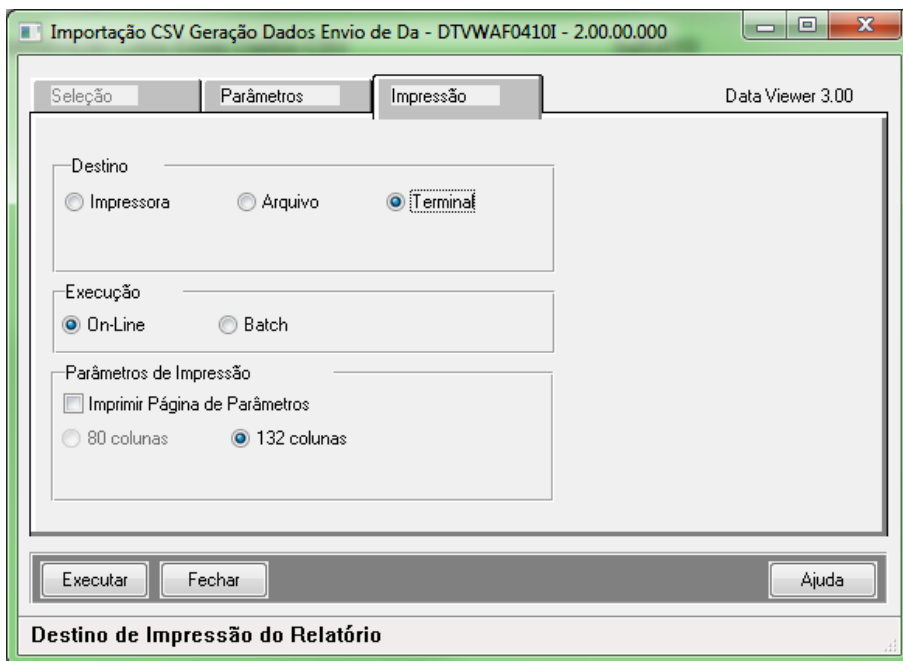

DSAUGPSFINAN-330 - Melhorias Monitoramento ANS

Monitoramento ANS - Carga/Geração Envio de Dados ANS

Linha de Produto:	Datasul
Segmento:	Saúde
Módulo:	Gestão de Planos de Saúde
Função:	HAF - Geração XML Envio de Dados ANS - DTWVAF0410A
Situação/Requisito:	Processo de carga, para competências em que houve a exclusão completa de todos os registros aceitos pela ANS, não estava considerando alguns movimentos.
Solução/Implementação:	Foram efetuados ajustes nas regras utilizadas para considerar ou não a carga de um registro previamente exportado.

Monitoramento ANS - Importação XML Retorno Envio de Dados ANS.

Linha de Produto:	Datasul
Segmento:	Saúde
Módulo:	Gestão de Planos de Saúde
Função:	HAF - Importação XML Retorno Envio de Dados ANS - AF0410C
Situação/ Requisito:	Durante o processo de carga alguns registros (Reembolso) não estava sendo sinalizados como rejeitados, mesmo importando os erros apresentado no arquivo XML.
Solução/ Implementação:	<p>Foram realizados ajustes, para que durante a importação os registros sejam sinalizados como rejeitados corretamente. Para correção dos registros previamente importados, deverá ser realizado o seguinte procedimento:</p> <ol style="list-style-type: none"> 1) Realizar a reimportação de todos os arquivos do tipo "Pagamento por Evento ou Procedimento", selecionando a opção "Permitir Reimportação do Retorno" nos `Parâmetros do processo de Importação do Retorno, para todas as competências anteriores e que irão sofrer correções por meio das opções de "Gera Dados" disponibilizados no sistema. 2) Após finalizar a reimportação, deverá ser executada a rotina spp\spRetifMonitoramento.r, disponibilizada no pacote publicado no portal.

Monitoramento ANS - Manutenção Lote Envio de Dados ANS

Linha de Produto:	Datasul
Segmento:	Saúde
Módulo:	Gestão de Planos de Saúde
Função:	HAF - Manutenção Lote Envio de Dados ANS - AF0410B
Situação/ Requisito:	A opção Gerar Dados, para os lotes selecionados, está sendo realizada apenas para o registro que possuir a linha selecionada, ignorando os lotes marcados.

Solução/Implementação:	Foram realizados ajustes, para que durante a geração dos dados, seja considerado apenas os lotes que forem marcados para o mesmo.
-------------------------------	-----------------------------------------------------------------------------------------------------------------------------------

Monitoramento ANS - Relatório Conferências Envio de Dados ANS

Linha de Produto:	Datasul
Segmento:	Saúde
Módulo:	Gestão de Planos de Saúde
Função:	HAF - Relatório Conferência Envio de Dados ANS - AF0410E
Situação/Requisito:	Durante a exportação de registros dos tipos "Fornecimento de Materiais e Medicamentos" e "Pagamento por Evento ou Procedimento" estava havendo uma quebra na linha incorretamente.
Solução/Implementação:	Foram realizados ajustes no processo para realizar a exportação dos dados e as quebras de linhas corretamente.

Monitoramento ANS - Relatório Conferências Monitoramento ANS x DIOPS

Linha de Produto:	Datasul
Segmento:	Saúde
Módulo:	Gestão de Planos de Saúde
Função:	HAF - Relatório Conferência Monitoramento ANS x DIOPS - DTVWAF0410H
Situação/Requisito:	Necessidade de verificar todos os envios realizados para o movimento contábil, atualmente apenas está sendo apresentado o ultimo.

Solução/Implementação:	Foram realizados ajustes no processo para que seja considerado todos os envios do movimento contabil. Devido a esta melhoria, foi necessário incluir novos campos para que sejam possível realizar novos filtros conforme necessidade do cliente.
-------------------------------	---------------------------------------------------------------------------------------------------------------------------------------------------------------------------------------------------------------------------------------------------

DSAUGPSFINAN-683 DT Atualização SPP Envio Dados ANS

Atualização do Programa SPP do Envio de Dados ANS

Linha de Produto:	Datasul
Segmento:	Saúde
Módulo:	Gestão de Planos de Saúde
Função:	HAF - Importação XML Retorno Envio De Dados ANS - AF0410C
Situação/Requisito:	O programa spRetifMonitoramento não marcava algumas guias com código de erro 1740 - ESTORNO DO VALOR DE PROCEDIMENTO PAGO como rejeitadas.
Solução/Implementação:	<p>Foi realizada atualização do processo do programa para considerar as guias rejeitadas pela ANS.</p> <p>Observação: Realizar a execução do programa spp/spRetifMonitoramento.r novamente depois de realizar a reimportação de todos os arquivos do tipo Pagamento por Evento ou Procedimento, selecionando a opção Permitir Reimportação do Retorno nos Parâmetros do processo de Importação do Retorno, para todas as competências anteriores e que irão sofrer correções por meio das opções de Gera Dados disponibilizadas no sistema. Seguindo o processo Importação XML Retorno Envio de Dados ANS que consta no documento das Melhorias Monitoramento ANS²⁴⁶.</p>

4.9.1.8 HAT - Atendimento ao Cliente - Manutenção 12.1.20

1304597 DSAUGPSAUTOR-137 DT Requisição de Ordem de Serviço via Intercâmbio.

Falha na Solicitação de Requisição de Ordem de Serviço via Intercâmbio.

²⁴⁶ <http://tdn.totvs.com/x/ya0NF>

Linha de Produto:	Datasul
Segmento:	Saúde
Módulo:	Gestão de Planos de Saúde
Função:	IE - Recebimento de Ordem de Serviço
Situação/Requisito:	Ao realizar uma Solicitação de Requisição de Ordem de Serviço via Intercâmbio, com um movimento genérico, ocorria o erro: There might be a mismatch between an input result set and the schema in the proxy. (7228)
Solução/Implementação:	Realizado ajuste no programa para que seja possível solicitar a requisição de ordem de serviço via intercâmbio

1392738 DSAUGPSAUTOR-112 DT Preenchimento Automático de Campos da Guia Complementar

Guia Complementar: Preenchimento Automático do Prestador e Carteira Conforme Guia Principal no HAT

Linha de Produto:	Datasul
Segmento:	Saúde
Módulo:	Gestão de Planos de Saúde
Função:	HAT - Manutenção Autorização de Guias - AT0110Z
Situação:	Ao incluir uma guia complementar os campos Prestador Principal e Carteira não eram preenchidos automaticamente.
Solução:	Realizado ajuste para que os campos Prestador Principal e Carteira sejam preenchidos automaticamente, conforme guia principal.

1402009 DSAUGPSAUTOR-177 DT AT0410C: exibir guias de agendamento futuro com status diferente 1

AT0410C: exibir guias de agendamento futuro com status diferente 1

Linha de Produto:	Datasul
-------------------	---------

Segmento:	Saúde
Módulo:	Gestão de Planos de Saúde
Função:	HAT - Manutenção Fechamento Automático De Guias - AT0410C
Situação:	O programa AT0410C não respeitava o filtro Exibir Guias de Agendamento Futuro.
Solução:	Foi alterado o programa AT0410C para exibir guias da seguinte forma: Filtro Exibe Guias de Agendamento Futuro informado como Não, exibe Guias de Agendamento Futuro com status diferente de Digitado e Guias normais. Filtro Exibe Guias de Agendamento Futuro informado como Sim, exibe somente Guias de Agendamento Futuro com status Digitado e Guias normais.

1568174 DSAUGPSAUTOR-361 DTPesquisa de movimentos da guia

Inconsistência na Pesquisa de Movimentos da Guia

Linha de Produto:	Datasul
Segmento:	Saúde
Módulo:	Gestão de Planos de Saúde
Função:	HAT - Manutenção Autorização de Guias - AT0110Z
Situação:	Ao pesquisar por um movimento da guia pelo programa AT0110Z na opção "F2- Pes", o programa não encontrava o movimento.
Solução:	Ajustado a opção "F2 - Pes" do programa AT0110Z para que caso o movimento exista na guia, o mesmo seja listado em tela conforme os parâmetros informados.

1626890 DSAUGPSAUTOR-42 DT Quantidade de Pacotes em Inclusão de Procedimentos

Quantidade de Pacotes em Inclusão de Procedimentos

Linha de Produto:	Datasul
-------------------	---------

Segmento:	Saúde
Módulo:	Gestão de Planos de Saúde
Função:	HAT - Manutenção De Guias - AT0110Z
Situação:	Ao incluir um pacote de procedimentos, através do programa at0110z , a quantidade do pacote aceitava apenas números com dois dígitos.
Solução:	O campo foi alterado para aceitar até três dígitos, conforme padrão TISS.

1629403 DSAUGPSAUTOR-44 DT Falha ao Cria Guias em AT0110U

Falha ao Cria Guias em AT0110U

Linha de Produto:	Datasul
Segmento:	Saúde
Módulo:	Gestão de Planos de Saúde
Função:	HAT - Consulta de Guias Negadas - AT0110T
Situação:	Ao solicitar a criação de autorização da guia negada, pelo programa AT0110T , ocorre mensagem Guia de autorização não foi criada , mesmo com os dados corretamente cadastrados. A não conformidade era apresentada somente quando o log não era gerado no diretório padrão do Windows.
Solução:	Foi alterada a validação na qual impedia que a guia fosse criada. Após essa alteração as guias negadas podem ser criadas.

1637748 DSAUGPSAUTOR-201 DT Remoção de Glosa ao Modificar o Procedimento

Remoção de Glosa ao Modificar o Procedimento

Linha de Produto:	Datasul
Segmento:	Saúde

Módulo:	Gestão de Planos de Saúde
Função:	HAT - Autorizacao De Guias - at0110z
Situação/ Requisito:	Ao criar uma guia pelo Autorizador Web, que contenha a glosa 25 – PROC NECESSITA DE AUTORIZAÇÃO e modificar o procedimento desta guia através do programa do Gestão de Planos - at0110z a glosa 25 – PROC NECESSITA DE AUTORIZAÇÃO era apagada.
Solução/ Implementação:	Foi alterado para o programa manter o registro da glosa 25 – PROC NECESSITA DE AUTORIZAÇÃO na guia mesmo quando o procedimento for modificado.

1643498 DSAUGPSAUTOR-185 DT Impressão Guia de Intercâmbio

As Observações da Resposta de Auditoria do Intercâmbio não eram Impressas na Guia.

Linha de Produto:	Datasul
Segmento:	Saúde
Módulo:	Gestão de Planos de Saúde
Função:	HAT - Manutenção Autorização Guias - AT0110Z
Situação:	As observações da resposta de auditoria da guia de intercâmbio não era gravada no campo das observações da guia, com isso quando era realizada a impressão da guia esse detalhes não eram impressos.
Solução:	Foi realizado ajuste no processo para gravar as observações da resposta de auditoria da guia de intercâmbio no campo de observações da guia.

1657897 DSAUGPSAUTOR-56 DT Consulta Anexos Mensagens Auditoria

Apresentar Todos os Anexos na Consulta das Mensagens de Auditoria na Manutenção de Guias

Linha de Produto:	Datasul
Segmento:	Saúde
Módulo:	Gestão de Planos de Saúde

Função:	HAT - Manutenção Autorização Guias - AT0110Z
Situação:	Ao consultar os anexos da Mensagens de Auditoria no AT0110Z o programa não apresentava todos os arquivos anexados pelo prestador.
Solução:	Foi realizado ajuste no processo para que o programa apresente todos os anexos das mensagens de auditoria relacionados com a guia consultada.

1699924 DSAUGPSAUTOR-403 DT Guias de Orçamento de Intercâmbio Eletrônico com Status Negada

Guias de Orçamento de Intercâmbio Eletrônico com Status Negada

Linha de Produto:	Datasul
Segmento:	Saúde
Módulo:	Gestão de Planos de Saúde
Função:	HAT - Autorizacao De Guias - AT0110Z
Situação/ Requisito:	Ao criar uma guia de orçamento relacionada a outra guia principal para beneficiários de intercâmbio, não era possível modificá-la para o status Negada . Era apresentada inconsistência na tela e não era possível seguir com o processo.
Solução/ Implementação:	O programa foi alterado para possibilitar a concluir a operação corretamente e escolher o status Negada .

1747885 DSAUGPSAUTOR-214 DT 1747885 Relatórios Conforme Parametrização do Usuário

1747885 DSAUGPSAUTOR-214 Gerar Relatórios Conforme Parametrização do Usuário

Linha de Produto:	Datasul
Segmento:	Saúde
Módulo:	Gestão de Planos de Saúde
Função:	HAT - Outros - DTVW56AA

Situação/Requisito:	Relatório de acompanhamento e de erros não respeitavam a parametrização do diretório informado no cadastro do usuário.
Solução/Implementação:	Realizado ajuste para que os relatórios sejam gerados conforme os diretórios parametrizados.

1771679 DSAUGPSAUTOR-333 DT Campo Observação da Guia Não Era Gravado.

Campo Observação da Guia Não Era Gravado.

Linha de Produto:	Datasul
Segmento:	Saúde
Módulo:	Gestão de Planos de Saúde
Função:	HAT - Manutencao De Guias - AT0110Z
Situação/Requisito:	Ao receber a resposta da auditoria, a informação no campo observação da guia na unidade de origem não estava sendo gravada,caso o campo observação estivesse nulo.
Solução/ Implementação:	Alterado programa para que ao receber a resposta da auditoria, a informação no campo observação da guia na unidade de origem seja gravada,mesmo caso o campo observação esteja nulo.

1820174 DSAUGPSAUTOR-462 DT Anexo de Guias com Caractere Especial

Anexo de Guias com Caractere Especial

Linha de Produto:	Datasul
Segmento:	Saúde
Módulo:	Gestão de Planos de Saúde
Função:	HAT - Manutencao De Guias - AT0110Z

Situação/Requisito:	Uma inconsistência ocorria em servidores que utilizam Linux ao visualizar os anexos da Guia AIH , que contivessem caracteres especiais em seu nome.
Solução/Implementação:	Ajuste realizado para substituir os caracteres especiais do nome do arquivo por caracteres normais.

1824870 DSAUGPSAUTOR-445 DT Inconsistência na Consulta de Dados de Beneficiários Recebidos de Sistema Terceiro

Inconsistência na Consulta de Dados de Beneficiários Recebidos de Sistema Terceiro

Linha de Produto:	Datasul
Segmento:	Saúde
Módulo:	Gestão de Planos de Saúde
Função:	HAT - Consultas Dados Do Beneficiário - HAT0110R / HTZ - Foundation
Situação/Requisito:	Ao receber informações por XML de sistemas terceiros com a tag obrigatória referente ao sexo do beneficiário em branco, era apresentada inconsistência ao consultar os dados através do GP.
Solução/Implementação:	Realizado tratamento no Foundation para que o processo ocorra normalmente mesmo quando a informação referente ao sexo não for informada.

1831603 DSAUGPSAUTOR-631 DT Produção HAT Envio de Ordem de serviço com erro Serviço de comunicação indisponível.

12.1.18-7 Produção HAT Envio de Ordem de serviço com erro Serviço de comunicação indisponível.

Linha de Produto:	Datasul
Segmento:	Saúde
Módulo:	Gestão de Planos de Saúde
Função:	HAT - Manutencao De Guias - AT0110Z

Situação/Requisito:	Ao realizar a ordem de serviço com um prestador de outra unidade que tenha algum dos dados obrigatórios em branco ocorria um erro no serviço de comunicação, sem informar o motivo ao usuário.
Solução/Implementação:	Implementado validações para informar ao usuário o motivo pelo qual a comunicação não foi realizada.

1845785 DSAUGPSAUTOR-581 DT Exibição de Guias Conforme Parâmetro de Unidade

Exibição de Guias Conforme Parâmetro de Unidade

Linha de Produto:	Datasul
Segmento:	Saúde
Módulo:	Gestão de Planos de Saúde
Função:	HAT - Manutencao De Guias - AT0410C
Situação/Requisito:	Ao listar as guias a serem fechadas com o parâmetro Fecha Guias para Unidades de Fora como Sim , o programa exibia todas as guias, independente da unidade da carteira do beneficiário.
Solução/Implementação:	Foi alterado o programa para que quando o parâmetro Fecha Guias para Unidades de Fora for informado como Sim , sejam exibidas somente as guias cuja unidade da carteira do beneficiário seja diferente da unidade do sistema. Quando o parâmetro Fecha Guias para Unidades de Fora for informado como Não , são exibidas somente as guias cuja unidade da carteira do beneficiário é igual à unidade do sistema.

1907740 DSAUGPSAUTOR-697 DT Tipos de Guias Indisponível.

Tipos de Guias Indisponível

Linha de Produto:	Datasul
Segmento:	Saúde

Módulo:	Gestão de Planos de Saúde
Função:	HAT - Manutencao De Guias - AT0110Z
Situação/Requisito:	Ao incluir um procedimento cuja a Associativa Transação x Tipo de Guia AT0110Z não estivesse cadastrada, era exibido uma mensagem de erro sem tratamento.
Solução/Implementação:	Realizado ajuste para exibir uma mensagem em tela informando que não existe o cadastro da Associativa Transação x Tipo de Guia.

1939394 DSAUGPSAUTOR-600 DT Guias de Intercâmbio Autorizadas Indevidamente.

Guias de Intercâmbio Autorizadas Indevidamente

Linha de Produto:	Datasul
Segmento:	Saúde
Módulo:	Gestão de Planos de Saúde
Função:	HAT - Manutencao De Guias - AT0110Z
Situação/Requisito:	Quando uma Guia de Intercâmbio gerava duas glosas, uma para negar e outra para autorizar, a Guia era autorizada indevidamente.
Solução/Implementação:	Foi alterado o programa para que a Guia fique como negada.

1941992 DSAUGPSAUTOR-664 DT Pacotes com Procedimentos Iguais

Pacotes com Procedimentos Iguais

Linha de Produto:	Datasul
Segmento:	Saúde
Módulo:	Gestão de Planos de Saúde

Função:	HAT - Manutenção De Guias - at0110z
Situação/ Requisito:	Ao incluir guias de intercâmbio com dois pacotes com a mesma composição e mesmo procedimento principal e modificar apenas o valor do pacote, o sistema não emite alertas. Quando a guia é comunicada com códigos repetidos no XML é gerada inconsistência pelo sistema WSD da Unimed do Brasil.
Solução/ Implementação:	Alterado programa de comunicação para impedir a comunicação de guias contendo dois ou mais pacotes com o mesmo código de procedimento principal.

1953966 DSAUGPSAUTOR-616 DT GUIA PRORROGAÇÃO - Não retorna a guia criada

GUIA PRORROGAÇÃO - Não retorna a guia criada

Linha de Produto:	Datasul
Segmento:	Saúde
Módulo:	Gestão de Planos de Saúde
Função:	HAT - Autorizacao De Guias - HAT0110Z
Situação:	Ao criar uma guia em que o Tipo de Guia era prorrogação e a guia principal associada a ela, pertencesse a outro ano, o numero da guia de prorrogação retornava incorretamente.
Solução:	O programa foi alterado para que quando for criado uma Guia de Prorrogação , associada a uma Guia AIH de outro ano, o programa mostre a Guia de Prorrogação criada.

1986081 DSAUGPSAUTOR-723 DT Status incorreto das guias quando utilizada regras de Auditoria Pré.

Status incorreto das guias quando utilizada regras de Auditoria Pré.

Linha de Produto:	Datasul
Segmento:	Saúde
Módulo:	Gestão de Planos de Saúde

Função:	HAT - Autorizacao De Guias - HAT0110Z
Situação/Requisito:	Guias que são processadas pelas regras de Auditoria Pré, estão ficando com status pendente de liberação, sendo que o status correto é pendente de auditoria.
Solução:	Foi alterado o processo para que ao gerar as guias verifique-se os procedimentos que se encaixam nas regras de auditoria pré, e definindo o status como pendente de auditoria.

2033724 DSAUGPSAUTOR-669 DT Vínculo Incorreto na Taxa Automática

Vínculo Incorreto na Taxa Automática

Linha de Produto:	Datasul
Segmento:	Saúde
Módulo:	Gestão de Planos de Saúde
Função:	HAT - Manutencao De Guias - AT0110Z
Situação/Requisito:	Ao utilizar Taxa Automática com o Tipo de Pagamento como Executante . O sistema ao adicionar o insumo utilizava o vínculo do prestador principal, mostrando a mensagem “Prestador sem Especialidades Cadastradas para este Vinculo” em tela, impedindo que o processo continuasse.
Solução/Implementação:	O programa foi alterado para utilizar o vínculo do prestador executante, com isso a mensagem em tela não é mais mostrada.

2034835 DSAUGPSAUTOR-716 DT Autorização de triangulação

Autorização de triangulação

Linha de Produto:	Datasul
Segmento:	Saúde

Módulo:	Gestão de Planos de Saúde
Função:	HAT - Autorizacao De Guias Hat0110z
Situação/ Requisito:	Ao digitar uma guia de ordem de serviço triangulação, o Foundation está montando a tag numeroTransacaoOrigemBeneficiario com zero, ocasionando erros na Unimed do Brasil.
Solução/ Implementação:	Foi alterado a sistema para que não monte a tag quando o valor vir zerado.

2100343 DSAUGPSAUTOR-724 DT Eliminar Guias com o Parâmetro do PTU Online Desativado

2100343 DSAUGPSAUTOR-724 Eliminar Guias com o Parâmetro do PTU Online Desativado

Linha de Produto:	Datasul
Segmento:	Saúde
Módulo:	Gestão de Planos de Saúde
Função:	HAT - Manutencao De Guias - AT0110Z
Situação/Requisito:	Ocorria um erro ao tentar utilizar o eliminar guias pelo AT0110Z , quando o parâmetro Tipo Intercambio Eletronico estava como 1 – SCS4, no programa PR1410P .
Solução/ Implementação:	Realizado ajuste para que a função de eliminar guias esteja disponível mesmo com o parâmetro Tipo Intercambio Eletronico como 1 - SCS4.

2168065 DSAUGPSAUTOR-904 DT Sistema Não Troca a Especialidade do Prestador Executante.

Sistema não troca a especialidade do prestador executante.

Linha de Produto:	Datasul
Segmento:	Saúde

Módulo:	Gestão de Planos de Saúde
Função:	HAT - Manutencao De Guias - AT0110Z
Situação/Requisito:	Ao alterar uma guia pelo AT0110Z o sistema não está alterando a especialidade do prestador quando o prestador é alterado na guia.
Solução/Implementação:	O programa foi alterado para atualizar a especialidade do prestador quando o prestador for modificado ao editar uma guia no programa AT0110Z .

2210832 DSAUGPSAUTOR-907 DT Mensagem Incorreta ao Vincular Insumo a um Anexo.

Mensagem Incorreta ao Vincular Insumo a um Anexo

Linha de Produto:	Datasul
Segmento:	Saúde
Módulo:	Gestão de Planos de Saúde
Função:	HAT - Manutencao De Guias - AT0110Z
Situação/Requisito:	Ao modificar ou adicionar um insumo vinculado a um anexo de quimioterapia, se selecionado 000 – Não informado no campo Unid. Medida , o sistema busca a Unidade de Medida do insumo no cadastro da Associativa para Conversão Insumo GPS x PTU RC0510W . Porém apresentava a seguinte mensagem: "A unidade de medida deve ser informada para anexos de quimioterapia."
Solução/Implementação:	Realizado ajuste para preencher o campo Unid. Medida sem mostrar a mensagem em tela, caso encontre um cadastro válido.

2228474 DSAUGPSAUTOR-922 DT Erro na Valorização de Pacotes

Erro na Valorização de Pacotes

Linha de Produto:	Datasul
-------------------	---------

Segmento:	Saúde
Módulo:	Gestão de Planos de Saúde
Função:	HAT - Manutencao De Guias - AT0110Z
Situação/Requisito:	Ao incluir um pacote na guia, a participação do procedimento do pacote não era calculada com base no valor definido no pacote, mas sim com base na valorização do sistema.
Solução/ Implementação:	O programa foi alterado para calcular a participação sobre o valor acordado do pacote.

2275365 DSAUGPSAUTOR-977 DT 12.1.18-17 - P - Mensagem de falha ao solicitar OPME no intercâmbio

12.1.18-17 - P - Mensagem de falha ao solicitar OPME no intercâmbio

Linha de Produto:	Datasul
Segmento:	Saúde
Módulo:	Gestão de Planos de Saúde
Função:	HAT - AT0110Z
Situação/Requisito:	Quando o beneficiário pertencia a outra unidade e na guia era relacionado um insumo OPME a um anexo OPME ocorria a seguinte mensagem de falha no WSD: "Tipo erro: Falha - 4001 - Layout PTU de requisição inválido Id regra: 31 Mensagem: Quando tipo anexo = 3, o campo VL_SERVICO no procedimento X é obrigatório."
Solução/ Implementação:	O programa foi alterado para quando relacionar um insumo OPME a um anexo OPME o campo VL-SERVICO seja criado.

2417531 DSAUGPSAUTOR-1139 DT 2417531 DSAUGPSAUTOR-1139 DT - Caractere <> Inválido PTU Online 7.0

2417531 DSAUGPSAUTOR-1139 DT - Caractere <> Inválido PTU Online 7.0

Linha de Produto:	Datasul
Segmento:	Saúde
Módulo:	Gestão de Planos de Saúde
Função:	HAT - Autorizacao De Guias - AT0110A
Situação/Requisito:	A partir do PTU online 7.0 os caracteres < e > não são mais aceitos no campo de observações.
Solução/Implementação:	Realizado ajuste para remover os caracteres < e > ao realizar o intercâmbio.

4.9.1.9 HAU - Auditoria Médica - Manutenção 12.1.20

1014081 MFSWCA-608 Melhorias Detalhes Guia

Melhorias Detalhes Guia

Linha de Produto:	Datasul.
Segmento:	Saúde.
Módulo:	Gestão de Planos de Saúde.
Função:	HAU - Auditoria Médica
Situação:	Possibilitar a visualização do nome do fornecedor dos insumos OPME e também a identificação do valor do insumo, indicando se esse valor é unitário ou total.
Solução:	Foi possibilitada a visualização do nome do fornecedor dos insumos OPME e também a identificação do valor do insumo, indicando se esse valor é unitário ou total. Essas informações ativam ao passar o cursor sobre o insumo nos detalhes da guia.

1577698 DSAUGPSAUTOR-156 DT Lentidão no Auditoria Filtro de Pesquisa

Lentidão no Auditoria Filtro de Pesquisa

Linha de Produto:	Datasul
Segmento:	Saúde
Módulo:	Gestão de Planos de Saúde
Função:	HAU - Auditoria De Guias
Situação/Requisito:	Ao realizar o filtro para seleção de guias marcando o filtro de mensageira como pendente auditor ou pendente solicitante a busca demora 40 minutos quando escolhido o filtro todos a busca é bem mais rápida.
Solução/Implementação:	Criado índice para a tabela gestor_msg, a qual causava lentidão na busca de guias nas opções pendente auditor e pendente solicitante.

1639804 DSAUGPSAUTOR-47 DT Mensagem para Auditor

Mensagem para Auditor

Linha de Produto:	Datasul
Segmento:	Saúde
Módulo:	Gestão de Planos de Saúde
Função:	HAU - Auditoria Médica
Situação:	No sistema Auditoria Médica, detalhes da guia, aba Informações de Apoio / Cobertura , no aviso para o auditor a mensagem Beneficiário com Carência Parcial Temporária estava com a nomenclatura incorreta.
Solução:	A mensagem foi alterada para Beneficiário com Cobertura Parcial Temporária .

1645032 DSAUGPSAUTOR-121 DT Histórico de Autorizações - Auditoria Médica

Histórico de Autorizações na Auditoria Médica

Linha de Produto:	Datasul.
--------------------------	----------

Segmento:	Saúde.
Módulo:	Gestão de Planos de Saúde.
Função:	HAU - Auditoria Médica
Situação:	No Autorizador, ao enviar uma mensagem ou acessar o menu Histórico de Autorizações, ao detalhar a guia, ocorria uma não conformidade que gerava mensagem no log.
Solução:	O incidente que gerava tais mensagens foi corrigido.

4.9.1.10 HAW - Autorizador - Manutenção 12.1.20

733628 DSAUGPSAUTOR-562 DT Foco da Janela de Solicitação para Impressão de Protocolo

Foco da Janela de Solicitação para Impressão de Protocolo

Linha de Produto:	Datasul
Segmento:	Saúde
Módulo:	Gestão de Planos de Saúde
Função:	HAW - Autorizador
Requisito:	Após solicitar um exame, a mensagem Deseja imprimir o Protocolo de Atendimento? não recebia um foco padrão.
Implementação:	Implementado o foco no botão Não como padrão e permitido que ao pressionar Enter a ação do botão seja disparada. Também é possível utilizar a tecla Tab para selecionar o botão Sim e disparar sua ação.

1203747 DSAUGPSAUTOR-437 DT Homologação da Leitora Biométrica Biotouch

Homologação da Leitora Biométrica Biotouch

Linha de Produto:	Datasul
Segmento:	Saúde
Módulo:	Gestão de Planos de Saúde
Função:	HAW - Autorizador
Situação/ Requisito:	Não era possível utilizar leitoras de biometria da marca Biotouch no Autorizador WEB.
Solução/ Implementação:	Foram realizadas as adaptações necessárias para que o processo de biometria no Autorizador Web possa ser realizado também com leitoras de biometria da marca Biotouch , além da possibilidade de utilizar a leitora Nitgen que já estava homologada no produto. Verificar a documentação em ' http://tdn.totvs.com/x/7ilwDg ' para instruções de configuração das leitoras.

1287837 DSAUGPSAUTOR-132 DT Inclusão Beneficiários Outras Unidades Autorizador

O Sistema deve Bloquear a Inclusão de Beneficiários de Outras Unidades com o Código da Unidade Zerado

Linha de Produto:	Datasul
Segmento:	Saúde
Módulo:	Gestão de Planos de Saúde
Função:	HAW - Checkin - Identificação do beneficiário
Situação:	O sistema permitia a inclusão de beneficiário de outra unidade sem a informação do código da unidade origem do beneficiário.
Solução:	Foi realizada uma alteração no processo para não permitir a inclusão de beneficiários de outras unidades com o código da unidade igual a zero.

1340665 DSAUGPSAUTOR-243 DT Divisão de Honorários

Divisão de Honorários

Linha de Produto:	Datasul
Segmento:	Saúde
Módulo:	Gestão de Planos de Saúde
Função:	HAW - Autorizador
Situação:	Não era possível realizar o pagamento de uma parte do valor do procedimento para um prestador e outra parte para outro.
Solução:	<p>Foi implementado a propriedade 'com.totvs.saude.guide.sadtReg.permiteDivisaoHonorarios'.</p> <p>Define se irá tratar a divisão de honorários no momento de executar uma guia, na tela de checkin, ou registrar uma guia, na tela de registro de exames.</p> <p>Caso informado true, o sistema trata a divisão de honorários, disponibilizando um campo para informar o prestador da divisão.</p> <p>Caso informado false, o sistema não disponibilizará os campos para serem informados, ocultando-os.</p>

1389269 DSAUGPSAUTOR-38 DT Senha Descritografada em Logs

Senha Descritografada em Logs

Linha de Produto:	Datasul
Segmento:	Saúde
Módulo:	Gestão de Planos de Saúde
Função:	HAW - Autorizador
Situação/Requisito:	Era possível visualizar a senha do Autorizador Web através do log e de ferramentas de monitoramento de tráfego de rede.
Solução/Implementação:	A senha passou a ser criptografada antes de ser submetida, protegendo-a de possíveis vazamentos.

1410248 DSAUGPSAUTOR-29 DT Opções de busca nas Solicitações TISS do Prestador

Habilitar informar data manual e remover busca duplicada na Solicitações TISS do Prestador

Linha de Produto:	Datasul
Segmento:	Saúde
Módulo:	Gestão de Planos de Saúde
Função:	HAW - Solicitações TISS do Prestador
Situação:	<ul style="list-style-type: none"> Nas pesquisas dos tipos de 1 - Por Período, 2 - Por Período/Carteira e 5 - Por Período/Situação da Carteira não era permitido informar a data manualmente. Ao utilizar a opção 4 - Por Guia era apresentada duas vezes a mesma guia.
Solução:	<ul style="list-style-type: none"> Na opção de Solicitações TISS do Prestador, nas pesquisas dos tipos 1, 2, e 5 foi habilitado os campos Período Inicial e Período Final para informar a data manualmente. Realizado ajuste na opção 4, para verificar se já existe a guia, não duplicando o resultado da busca.

1474144 DSAUGPSAUTOR-41 DT Mensagens Referentes a Inconsistências no Intercâmbio Eletrônico

Mensagens Referentes a Inconsistências no Intercâmbio Eletrônico

Linha de Produto:	Datasul
Segmento:	Saúde
Módulo:	Gestão de Planos de Saúde
Função:	HAW - Autorizador
Situação/ Requisito:	Ao Registrar uma guia de SADT ou de Consulta para beneficiários de intercâmbio, caso existam glosas são geradas guias de autorização e informado ao usuário. Porém, quando ocorriam instabilidades na comunicação no intercâmbio, não era exibida mensagem na tela informando ao usuário sobre a inconsistência.

Solução/ Implementação :	Alterado os programas para que sejam exibidas na tela as mensagens provenientes de inconsistências na comunicação no intercâmbio.
--------------------------------	-----------------------------------------------------------------------------------------------------------------------------------

1537987 DSAUGPSAUTOR-546 DT Participação de Procedimentos

Participação de Procedimentos

Linha de Produto:	Datasul
Segmento:	Saúde
Módulo:	Gestão de Planos de Saúde
Função:	HAW - Autorizador
Situação:	Ao registrar uma guia, o Autorizador Web apresentava valores de participação diferentes dos apresentados pelo programa do Gestão de Planos - AT0110Z . A não conformidade era apresentada quando o procedimento utilizava uma regra de percentual.
Solução:	O Autorizador Web foi modificado e agora apresenta os mesmos valores que o AT0110Z .

1552309 DSAUGPSAUTOR-200 DT Biometria Internet Explorer 8 no Windows XP

Uso da Biometria Utilizando o Internet Explorer 8 no Windows XP

Linha de Produto:	Datasul.
Segmento:	Saúde.
Módulo:	Gestão de Planos de Saúde.
Função:	HAW - Identificação do Beneficiário - Checkin
Situação:	Ao utilizar o Autorizador Web no navegador Internet Explorer 8 e sistema operacional Windows XP o sistema não realizava a captura da biometria do beneficiário.

Solução:	Realizado ajuste na rotina para permitir a captura da biometria quando utilizado o Windows XP.
-----------------	------------------------------------------------------------------------------------------------

1554611 DSAUGPSAUTOR-30 DT Recominicar guias pendentes

Opção para comunicar guias pendentes

Linha de Produto:	Datasul
Segmento:	Saúde
Módulo:	Gestão de Planos de Saúde
Função:	HAW - Autorizador Web
Situação/Requisito:	Ao ocorrer um erro de comunicação no intercâmbio eletrônico não era possível comunicar novamente a guia.
Solução/Implementação:	<p>Criado o parâmetro com.totvs.saude.guide.recomunica.</p> <p>Este parâmetro possibilita realizar a recomunicação de uma guia quando houve erro de comunicação. As opções para recomunicação estão disponíveis no check-in e na Solicitação Tiss do Prestador.</p> <p>Caso o parâmetro for informado true e a guia estiver no status de Pendente de Comunicação, então a opção será habilitada.</p> <p>Caso informado como false ou não cadastrado, não será habilitada a opção, mesmo se a guia estiver em status Pendente de Comunicação.</p>

1558786 DSAUGPSAUTOR-492 DT Valor de Participação ao Registrar Exames

Valor de Participação ao Registrar Exames

Linha de Produto:	Datasul
Segmento:	Saúde
Módulo:	Gestão de Planos de Saúde

Função:	HAW - Autorizador
Situação/Requisito:	Ao realizar um Registro de Exames para um prestador que utilizasse reserva de guias, os valores de participação do beneficiário não eram exibidos corretamente no comprovante de atendimento do Autorizador.
Solução/Implementação:	Foi realizada a correção para exibir corretamente os valores de participação do beneficiário no comprovante de atendimento.

1615192 MFSWCA-628 DT Ciclos de quimioterapia

Correções na funcionalidade ciclos de quimioterapia

Linha de Produto:	Datasul
Segmento:	Saúde
Módulo:	Gestão de Planos de Saúde
Função:	HAW - Solicitação SADT - Ciclos de quimioterapia
Situação:	<ul style="list-style-type: none"> • Cálculo superfície corpórea incorreta; • Mesmo que não exista a propriedade com.totvs.saude.chemotherapycycle, ao incluir um medicamento aparece a coluna "Dias-Ciclo" ao lado da coluna "39-Frequencia"; • Protocolo de atendimento RN395 só imprime a última guia criada; • Mesmo com data de administração igual a data atual, a primeira guia é criada como guia futura; • Ao criar uma guia com ciclos de quimioterapia, a quantidade dos medicamentos está sendo atribuída para cada guia a quantidade total de medicamento de todos os ciclos.
Solução:	<ul style="list-style-type: none"> • Ajustado fórmula de cálculo da superfície corpórea; • Incluída regra na tela para ocultar o campo "Dias-Ciclo"; • Ajustado relatório para impressão de todas as guias criadas; • Ajustado para caso a data prevista de administração for igual a data atual, a guia não é criada com data de agendamento futuro; • Ajustado para que cada ciclo possua a quantidade correta de medicamento.

1636056 DSAUGPSAUTOR-79 DT Mensagem de Erro na Agenda Médica ao Informar Carteira de Beneficiário não Cadastrado

Mensagem de Erro na Agenda Médica ao Informar Carteira de Beneficiário não Cadastrado

Linha de Produto:	Datasul
Segmento:	Saúde
Módulo:	Gestão de Planos de Saúde
Função:	HAW - Autorizador - Agenda Médica
Situação:	No programa de Agenda Médica , ao adicionar um registro com carteira e informar uma carteira de intercâmbio inexistente, era apresentada mensagem de erro usuário: Erro na busca do beneficiário: null.
Solução:	Ajustado o programa para que exiba uma mensagem amigável ao usuário quando informada uma carteira de intercâmbio não cadastrada: Nenhum beneficiário foi encontrado.

1655456 DSAUGPSAUTOR-54 DT Data Sugerida Internação Autorizador Web

Data Sugerida Internação na Solicitação de Internação no Autorizador Web

Linha de Produto:	Datasul
Segmento:	Saúde
Módulo:	Gestão de Planos de Saúde
Função:	HAW - Solicitação Internação
Situação:	O autorizador não permitia data retroativa na sugestão de internação.
Solução:	Foi alterada a regra na solicitação de internação para permitir a informação de uma data sugerida para internação retroativa, assim como ocorre no HAT.

1657437 DSAUGPSAUTOR-57 DT Campo Senha Impressao Guia

Ajuste na Impressão de Guias Campo Senha

Linha de Produto:	Datasul.
Segmento:	Saúde.
Módulo:	Gestão de Planos de Saúde.
Função:	HAW - Impressão da Guia.
Situação:	<ul style="list-style-type: none"> Situação 1: A impressão de guias de prorrogação autorizadas não exibia número da senha, campo 5 do relatório. Situação 2: A impressão de guias SADT autorizadas não exibia o número da guia, campo 2 do relatório, localizado no cabeçalho.
Solução:	<ul style="list-style-type: none"> Solução 1: Realizado ajuste para exibir o número da senha, campo 5, para guias Prorrogação autorizadas. Solução 2: Realizado ajuste para exibir o número da guia, campo 2, para guias SADT autorizadas.

1660205 DSAUGPSAUTOR-113 DT Visualização da Agenda no Perfil Médico

Visualização da Agenda no Perfil Médico

Linha de Produto:	Datasul
Segmento:	Saúde
Módulo:	Gestão de Planos de Saúde
Função:	HAW - Perfil Medico
Situação:	No Perfil Médico , não era possível limitar a quantidade máxima de dias retroativos para visualização da Agenda.

Solução:	Criada a propriedade com.totvs.saude.perfilmedico.diasValidadeAgenda que define a quantidade máxima de dias retroativos para visualização da Agenda. Caso não cadastrado, impõe um limite padrão de 9999 dias. Caso informado com valor 10, por exemplo, permite que o usuário visualize e, por consequência, execute somente os agendamentos de até 10 dias atrás.
-----------------	----------------------------------------------------------------------------------------------------------------------------------------------------------------------------------------------------------------------------------------------------------------------------------------------------------------------------------------------------------------------------

1670200 DSAUGPSAUTOR-147 DT Cancelamento Atendimento Autorizador Web

Apresentar as Inconsistências que Ocorrem ao Solicitar o Cancelamento de uma Execução no Autorizador Web

Linha de Produto:	Datasul
Segmento:	Saúde
Módulo:	Gestão de Planos de Saúde
Função:	HAW - Cancela Atendimento
Situação:	O sistema apresentava uma página em branco e não mostrava as inconsistências que ocorreram no processo do cancelamento das realizações.
Solução:	Foi ajustado o processo para que as inconsistências ocorridas no processo sejam apresentadas na tela do cancelamento.

1677382 DSAUGPSAUTOR-86 DT Inconsistência ao Utilizar o Registro sem Cartão ou Biometria

Inconsistência ao Utilizar o Registro sem Cartão ou Biometria

Linha de Produto:	Datasul
Segmento:	Saúde
Módulo:	Gestão de Planos de Saúde
Função:	HAW - Autorizador
Situação:	Ao realizar o checkin do beneficiário através da opção de registro sem cartão ou biometria, é apresentada inconsistência no processo, impedindo que seja realizado o checkin.

Solução:	Alterado a leitura da biometria, permitindo acesso com registro sem cartão ou biometria.
-----------------	------------------------------------------------------------------------------------------

1704103 DSAUGPSAUTOR-144 DT Listar Favoritos Prestador

Listar os Movimentos Favoritos do Prestador no Perfil Médico

Linha de Produto:	Datasul
Segmento:	Saúde
Módulo:	Gestão de Planos de Saúde
Função:	HAW - Perfil Médico - Favoritos
Situação:	Ao realizar a solicitação de um exame não listava os movimentos favoritos do prestador no Perfil Médico.
Solução:	Realizado ajuste para que os favoritos sejam listados conforme parametrização.

1743189 DSAUGPSCONTRAT2-276 DT Erro no tipo de contratação A300

Erro no tipo de contratação A300

Linha de Produto:	Datasul
Segmento:	Saúde
Módulo:	Gestão de Planos de Saúde
Função:	- Produto
Situação/Requisito:	Conversão do tipo de contratação feita de forma incorreta durante a importação do a300
Solução/Implementação:	Corrigido o processo de conversão do tipo de contratação

1747348 DSAUGPSAUTOR-486 DT Prestador Solicitante em Solicita Exames

Prestador Solicitante em Solicita Exames

Linha de Produto:	Datasul
Segmento:	Saúde
Módulo:	Gestão de Planos de Saúde
Função:	HAW - Autorizador
Requisito:	Em Solicita Exames , não permitir o preenchimento de um prestador solicitante que não está liberado para checkin na clínica.
Implementação:	<p>Criado o parâmetro com.totvs.saude.guide.validaSolicitanteClinica que define se o prestador solicitante informado em Solicita de Exames deve pertencer à clínica logada.</p> <p>Caso informado true, define que serão permitidos apenas prestadores liberados para a clínica no checkin.</p> <p>Caso não cadastrado ou informado como false, permite qualquer que prestador existente seja informado como solicitante.</p>

1753068 DSAUGPSAUTOR-246 DTTipo de Consulta Habilitado para Edição Indevidamente

Tipo de Consulta Habilitado para Edição Indevidamente

Linha de Produto:	Datasul
Segmento:	Saúde
Módulo:	Gestão de Planos de Saúde
Função:	HAW - Autorizador
Situação:	Em Registro de Exames o campo 34 - Tipo de Consulta permanecia habilitado para edição mesmo quando o campo 32 - Tipo de Atendimento fosse diferente de Consulta.

Solução:	Alterado o programa para que permita informar valores no campo 34 - Tipo de Consulta somente quando o campo 32 - Tipo de Atendimento for de Consulta.
-----------------	---------------------------------------------------------------------------------------------------------------------------------------------------------------------

1770028 DSAUGPSAUTOR-299 DTRegistro de Exames Autorizador Web

Mensagens Relacionadas a Inconsistência de Inadimplência não Corresponde a Parametrização do Sistema

Linha de Produto:	Datasul
Segmento:	Saúde
Módulo:	Gestão de Planos de Saúde
Função:	HAW - Registro Exames
Situação:	Ao registrar um exame a um beneficiário que possua o contratante inadimplente o Autorizador não apresentava a mensagem parametrizada.
Solução:	Foi alterado o processo para considerar as mensagens parametrizadas no sistema.

1770028 DSAUGPSAUTOR-299 DT Registro de Exames Autorizador Web.

Mensagens Relacionadas a Inconsistência de Inadimplência não Corresponde a Parametrização do Sistema

Linha de Produto:	Datasul
Segmento:	Saúde
Módulo:	Gestão de Planos de Saúde
Função:	HAW - Registro Exames
Situação:	Ao registrar um exame a um beneficiário que possua o contratante inadimplente o Autorizador não apresentava a mensagem parametrizada.
Solução:	Foi alterado o processo para considerar as mensagens parametrizadas no sistema.

1796878 DSAUGPSAUTOR-360 DT Notação Decimal em Anexo de Quimioterapia

Notação Decimal em Anexo de Quimioterapia

Linha de Produto:	Datasul
Segmento:	Saúde
Módulo:	Gestão de Planos de Saúde
Função:	HAW - Autorizador
Situação/ Requisito:	Os campos 9-Peso(Kg) , 10-Altura(cm) , 11-Superfície Corporal(m²) e 36-Doses de Anexos de Quimioterapia SADT , Anexos de Quimioterapia de Internação e Anexos de Quimioterapia de Prorrogação não possuíam o separador decimal padronizado.
Solução/ Implementação:	Os campos 9-Peso(Kg) , 10-Altura(cm) , 11-Superfície Corporal(m²) e 36-Doses foram alterados para aceitar somente vírgula como separador decimal em Anexos de Quimioterapia SADT, Anexos de Quimioterapia de Internação e Anexos de Quimioterapia de Prorrogação.

1807658 DSAUGPSAUTOR-423 DT Valor de Insumo OPME para Guias de Intercâmbio

Valor de Insumo OPME para Guias de Intercâmbio

Linha de Produto:	Datasul
Segmento:	Saúde
Módulo:	Gestão de Planos de Saúde
Função:	HAW - Autorizador
Situação/Requisito:	Ao solicitar guias SADT de intercâmbio com anexo OPME , o valor unitário do insumo informado pelo prestador não era encaminhado para o GP e para os XML do PTU Online.

Solução/ Implementação:	Alterados os programas para que quando existir um valor de insumo informado pelo prestador, este seja enviado para o GP e para os XML do PTU Online.
----------------------------	------------------------------------------------------------------------------------------------------------------------------------------------------

1820471 DSAUGPSAUTOR-453 DT Tipo de Atendimento de Procedimentos

Tipo de Atendimento de Procedimentos

Lin ha de Pr od ut o:	Datasul
Se gm ent o:	Saúde
Mó dul o:	Gestão de Planos de Saúde
Fu nç ão:	HAW - Autorizador - Solicita Exames
Sit ua çã o:	O campo 32 - Tipo de Atendimento de Solicita Exames do Autorizador não era preenchido automaticamente com o Tipo de Atendimento informado em Manutenção Procedimento (HPR0110H) do Gestão de Planos.
Sol uç ão:	Foi criado o parâmetro com.totvs.saude.sadt.preencheTipoAtendimentoDoProcedimento . Caso informado true o campo será preenchido automaticamente conforme o cadastro Manutenção Procedimento (HPR0110H) do Gestão de Planos. Caso não cadastrado ou informado false , continua respeitando as regras já existentes para preenchimento do campo.

1873609 DSAUGPSAUTOR-541 DT Previsão de Pagamento no Relatório de Produção Médica

Previsão de Pagamento no Relatório de Produção Médica

Linha de Produto:	Datasul
Segmento:	Saúde
Módulo:	Gestão de Planos de Saúde
Função:	HAW - Autorizador
Situação:	A coluna Previsão de Pagamento não era ocultada no Relatório de Produção Médica CSV.
Solução:	Alterado a geração do relatório para exibir a coluna Prev.Pagto somente quando a propriedade reportproduction.DisplayValorSistema estiver parametrizada com true .

1887973 DSAUGPSAUTOR-540 DT Unidade do Beneficiário em Relatório de Pagamento

Unidade do Beneficiário em Relatório de Pagamento

Linha de Produto:	Datasul
Segmento:	Saúde
Módulo:	Gestão de Planos de Saúde
Função:	HAW - Autorizador - Relatório de Pagamento
Situação:	Em Relatório de Pagamento ao fazer o download do relatório CSV , a unidade do beneficiário era não era impressa corretamente.
Solução:	Ajustado o relatório CSV para que imprima a unidade do beneficiário corretamente.

1944036 DSAUGPSAUTOR-607 DT Autorizador - Pedido de Insistência Grava Informação no Campo Incorreto

Autorizador - Pedido de insistência grava informação no campo incorreto

Linha de Produto:	Datasul
Segmento:	Saúde

Módulo:	Gestão de Planos de Saúde
Função:	HAW - Solicitacoes Registros
Situação/Requisito:	Ao solicitar insistência de uma guia negada, de um beneficiário de intercâmbio, as observações da insistência eram sendo gravadas no campo correto.
Solução/Implementação:	Foi ajustado o campo que recebe os dados informados na insistência da guia.

1985947 DSAUGPSAUTOR-884 DT Campos em Branco na Impressão de Guias

Campos em Branco na Impressão de Guias

Linha de Produto:	Datasul
Segmento:	Saúde
Módulo:	Gestão de Planos de Saúde
Função:	HAW - Autorizador - Impressão Guias de Autorização.
Situação/Requisito:	Ao imprimir uma guia Autorizada ou Em Análise os campos dos Dados do Contratado Executante eram exibidos em branco, mesmo quando o profissional executante era informado.
Solução/ Implementação:	O programa foi modificado para que ao imprimir uma guia Autorizada ou Em Análise , os campos dos Dados do Contratado Executante sejam exibidos caso o prestador executante não for um prestador genérico.

1991734 DSAUGPSAUTOR-630 DT Documentos em Zoom de Outras Despesas

Documentos em Zoom de Outras Despesas

Linha de Produto:	Datasul
Segmento:	Saúde

Módulo:	Gestão de Planos de Saúde
Função:	HAW - Autorizador
Situação/Requisito:	Em Anexo de Outras Despesas ao pesquisar no zoom do campo 2 - Número da Guia Referenciada por Número não eram apresentados resultados.
Solução/Implementação:	O programa foi alterado para apresentar os resultados corretamente, conforme o número pesquisado.

1998565 DSAUGPSAUTOR-633 DT Inconsistência com Fuso Horário

Inconsistência com Fuso Horário

Linha de Produto:	Datasul
Segmento:	Saúde
Módulo:	Gestão de Planos de Saúde
Função:	HAW - Autorizador
Situação/Requisito:	Ao registrar um atendimento, a data e hora eram gravadas de forma inconsistente caso o sistema estivesse em um fuso horário diferente de America/Sao_Paulo.
Solução/ Implementação:	Foram alterados os campos para salvar data e hora de acordo com o fuso horário do servidor.

2014280 DSAUGPSAUTOR-663 DT Registro de SADT futuro

Registro de SADT futuro

Linha de Produto:	Datasul
Segmento:	Saúde

Módulo:	Gestão de Planos de Saúde
Função:	HAW - Autorizador
Situação/ Requisito:	Ao registrar uma guia, era possível informar uma data futura no campo 36-Data na execução de exame SADT.
Solução/ Implementação:	Foi alterado a sistema impossibilitando a realização de procedimentos com datas futuras, sendo mostrada uma mensagem "Data de execução do movimento não pode ser maior que hoje".

2058374 DSAUGPSAUTOR-728 DT Descrição Reduzida de Procedimentos

Descrição Reduzida de Procedimentos

Linha de Produto:	Datasul
Segmento:	Saúde
Módulo:	Gestão de Planos de Saúde
Função:	HAW - Autorizador Web
Situação/Requisito:	No perfil médico não era possível localizar o procedimento pela descrição, quando a descrição do mesmo fosse muito grande
Solução/Implementação:	Foi alterado o programa para utilizar a descrição reduzida na pesquisa no perfil médico.

2094026 DSAUGPSAUTOR-801 DT Formatos de Impressão no Relatório de Produção Médica

Formatos de Impressão no Relatório de Produção Médica

Linha de Produto:	Datasul
Segmento:	Saúde

Módulo:	Gestão de Planos de Saúde
Função:	HAW - Autorizador - Produção Médica
Situação/Requisito:	Não era possível imprimir o relatório de Produção Médica em PDF para prestadores pessoa jurídica. O cliente desejava que a opção para imprimir o relatório em CSV não fosse exibida na tela.
Solução/Implementação:	Criado o parâmetro com.totvs.saude.medicalproduction.pessoaJuridica.pdf . Caso o parâmetro for informado como true , será permitido que na tela Produção Médica o prestador logado como pessoa jurídica imprima tanto CSV quanto PDF. Caso informado como false ou não cadastrado, prestadores pessoa jurídica não poderão imprimir relatórios PDF. Criado o parâmetro com.totvs.saude.medicalproduction.imprimeCSV . Caso o parâmetro for informado como true ou não cadastrado, será habilitado o botão para download do arquivo no formato csv . Caso Informado como false , não será habilitado o botão para download do arquivo na extensão csv .

2121197 DSAUGPSAUTOR-771 DT Campos em Branco ao Imprimir Guia SADT pelo Perfil Médico

Campos em Branco ao Imprimir Guia SADT pelo Perfil Médico

Linha de Produto:	Datasul
Segmento:	Saúde
Módulo:	Gestão de Planos de Saúde
Função:	HAW - Perfil Médico
Situação/Requisito:	Ao imprimir uma guia autorizada pelo Perfil Médico não eram mostradas informações nos campos 4 - Data da Autorização e 6 - Data Validade da Senha .
Solução/Implementação:	O programa foi alterado para mostrar as informações nos seus respectivos campos ao imprimir uma guia pelo Perfil Médico .

2215126 DSAUGPSAUTOR-1248 DT Glosa de quantitativo técnico ocorrendo indevidamente

Glosa de quantitativo técnico ocorrendo indevidamente

Linha de Produto:	Datasul
Segmento:	Saúde
Módulo:	Gestão de Planos de Saúde
Função:	HAW - Registro Exames
Situação/Requisito:	A Regra de Quantitativo Técnico calculava a quantidade executada considerando os movimentos cancelados como executados, gerando a glosa indevidamente.
Solução/Implementação:	O programa foi alterado para não considerar movimentos cancelados como executados.

2340636 DSAUGPSAUTOR-1033 DT Relatório de produção exibido em tela

Relatório de produção exibido em tela

Linha de Produto:	Datasul
Segmento:	Saúde
Módulo:	Gestão de Planos de Saúde
Função:	HAW - Autorizador Web
Situação/Requisito:	O cliente desejava que o relatório de Produção Médica fosse exibido em tela e o download do relatório PDF fosse feito através de um botão " Imprimir ".

Solução/ Implementação:	<p>Ao utilizar o parâmetro com.totvs.saude.medicalproduction.imprimeCSV como false o relatório e o botão "Imprimir" são mostrados em tela.</p> <p>O botão Imprimir não é mostrado em tela caso o prestador seja pessoa Jurídica e o parâmetro com.totvs.saude.medicalproduction.pessoaJuridica.pdf esteja definido como false.</p>
----------------------------	-----------------------------------------------------------------------------------------------------------------------------------------------------------------------------------------------------------------------------------------------------------------------------------------------------------------------------------------------------------------------

2346584 DSAUGPSAUTOR-1112 DT Autorizador - Carteira Incorreta no Relatório de Produção Médica

Autorizador - Carteira Incorreta no Relatório de Produção Médica

Linha de Produto:	Datasul
Segmento:	Saúde
Módulo:	Gestão de Planos de Saúde
Função:	HAW - Relatorios Demonstrativos
Situação/Requisito:	Ao gerar um relatório da Produção Médica, via CSV, o código da carteira do beneficiário é exibido incorretamente.
Solução/Implementação:	Foi alterado programa para colocar um espaço entre a unidade e o código da carteira, desta forma o campo exibe o valor da carteira sem arredondamento.

2388268 DSAUGPSAUTOR-1118 DT Autorizador - Impressão TISS exibindo valor indevidamente

Autorizador - Impressão TISS exibindo valor indevidamente

Linha de Produto:	Datasul
Segmento:	Saúde
Módulo:	Gestão de Planos de Saúde
Função:	HAW - Solicitacoes Registros
Situação/Requisito:	Ao realizar a impressão TISS de EXAMES no Autorizador, os movimentos estão sendo exibidos com o valor cobrado pelo prestador e não com o valor de participação do beneficiário como acontece na impressão de CONSULTA.

Solução/ Implementação:	Foi ajustada a impressão para exibir o valor de participação do beneficiário na impressão TISS de EXAMES no Autorizador.
----------------------------	--------------------------------------------------------------------------------------------------------------------------

2427745 DSAUGPSAUTOR-1167 DT 2427745 Autorizador - Bloquear data do registro de exames

2427745 Autorizador - Bloquear data do registro de exames

Linha de Produto:	Datasul
Segmento:	Saúde
Módulo:	Gestão de Planos de Saúde
Função:	HAW - Solicitacoes Registros
Situação:	Não existia uma forma de bloquear o campo 36 – Data , da tela de Registro de Exames.
Solução:	<p>Criado o parâmetro com.totvs.saude.sadtReg.enableAttendanceDate para permitir o bloqueio do campo data.</p> <p>Caso o parâmetro for informado como true ou não cadastrado, então o campo será habilitado para edição.</p> <p>Caso informado como false, o campo será desabilitado para edição.</p>

2435323 DSAUGPSAUTOR-1219 DT Autorizador - Sigla do conselho do executante gravada incorretamente

Autorizador - Sigla do conselho do executante gravada incorretamente

Linha de Produto:	Datasul
Segmento:	Saúde
Módulo:	Gestão de Planos de Saúde
Função:	HAW - Registro de Exames
Situação/Requisito:	Ao efetivar uma guia no Autorizador, o conselho do prestador executante é gravado com informações indevidas.

Solução/Implementação:	Alterado programa para salvar a informação correta no campo Conselho do Prestador e Código do Conselho.
------------------------	----------------------------------------------------------------------------------------------------------------

3033568 DSAUGPSAUTOR-2246 DT Autorizador - Problemas de performance na busca de beneficiários

Autorizador - Problemas de performance na busca de beneficiários

Linha de Produto:	Datasul
Segmento:	Saúde
Módulo:	Gestão de Planos de Saúde
Função:	HAW - Autorizador Web
Situação/Requisito:	Ao pesquisar um beneficiário pelo nome através do Registro sem Cartão, é apresentada lentidão na busca, mesmo que seja informado o nome completo do beneficiário.
Solução/Implementação:	O programa foi alterado para melhorar a performance durante a busca do beneficiário pelo nome.

DSAUGPSAUTOR-31 DT Reimpressão de Documentos em Clínica Diferente da Execução

Reimpressão de Documentos em Clínica Diferente da Execução

Linha de Produto:	Datasul
Segmento:	Saúde
Módulo:	Gestão de Planos de Saúde
Função:	HAW - Autorizador - Reimpressão De Documentos

Situação/ Requisito:	Na opção Reimpressão é possível reimprimir os comprovantes de atendimento referentes a guias de consulta e de SADT do prestador informado no checkin. Todos os documentos deste prestador são exibidos, independente da clínica em que foram executados. Porém, na reimpressão do documento era exibida a clínica logada ao invés da clínica onde a guia foi executada.
Solução/ Implementação:	Alterado o programa para que ao reimprimir um comprovante de atendimento, seja exibida a clínica na qual foi feito o registro.

DSAUGPSAUTOR-542 DT DSAUGPSAUTOR-542 Divisão de Guias com Pacotes

Divisão de Guias com Pacotes

Linha de Produto:	Datasul
Segmento:	Saúde
Módulo:	Gestão de Planos de Saúde
Função:	HAW - Autorizador - Solicita Exames
Situação/Requisito:	Com o parâmetro com.totvs.saude.guide.sadt.divide informado como true , a divisão de guias não ocorria ao solicitar uma guia contendo pacotes, onde um deveria ser autorizado automaticamente e outro pendente de liberação.
Solução/ Implementação:	Realizado ajuste para que o sistema realize a divisão de guias corretamente, criando uma guia com status Autorizada e outra com status Em Análise .

DSAUGPSAUTOR-563 DT Quantidade Restante de Pacotes Para Execução

Quantidade Restante de Pacotes Para Execução

Linha de Produto:	Datasul
Segmento:	Saúde
Módulo:	Gestão de Planos de Saúde

Função:	HAW - Autorizador
Situação/Requisito:	Ao executar parcialmente uma guia com pacotes, a quantidade restante para execução não era exibida corretamente.
Solução/Implementação:	Foi realizada a correção para exibir corretamente a quantidade restante de pacotes para execução.

TTTCCS MSAU-14136 DT Descrição do movimento após o código na mensagem de glosa

Descrição do movimento após o código na mensagem de glosa

Linha de Produto:	Datasul
Segmento:	Saúde
Módulo:	Gestão de Planos de Saúde
Função:	HAW - Autorizador Web
Situação/Requisito:	Ao gerar glosa no registro de SADT, o sistema exibe apenas o código do procedimento ou insumo.
Solução/Implementação:	Realizada alteração no autorizador, para que na mensagem de glosa, após o código do procedimento ou insumo, seja listada a descrição do movimento.

4.9.1.11 HCG - Cadastros Gerais GP - Manutenção 12.1.20

997636 DSAUGPSCONTRAT2-277 DT Exportação PTU A400 - Especialidade e/ou Área de Atuação

Exportação PTU A400 - Especialidade e/ou Área de Atuação

Linha de Produto:	Datasul
Segmento:	Saúde

Módulo:	Gestão de Planos de Saúde
Função:	HRC - Exportação Prestadores - hcg0310a
Situação/ Requisito:	Quando prestador possui apenas áreas de atuação, especialidades cadastradas e não vinculadas no programa hcg0410a, o arquivo de exportação não preenche as informações do CD_ESPEC_1, CD_ATUA_1, CD_ESPEC_2 e CD_ATUA_2 do PTU A400.
Solução/ Implementação:	Ajustado programa cg0310a para que considere na exportação o preenchimento apenas das informações solicitadas no programa cg0210y -> Opção F6 -> 01 - Prestador X Vinculo X Especialidade e 06 Prestador X Área Atuação.

1475584 DSAUGPSCONTRAT1-75 DT Registro 406 para prestadores excluídos

Registro 406 para prestadores excluídos

Linha de Produto:	Datasul
Segmento:	Saúde
Módulo:	Gestão de Planos de Saúde
Função:	- Outros
Situação/Requisito:	O campo DT_EXCL_UNI deverá ser preenchido somente quando o Cooperado, Recurso Próprio ou Credenciado/Contratualizado deixar de fazer parte da Unimed.
Solução/ Implementação:	Ajustado o processo de exportação de prestadores para imprimir a exclusão somente para registros que passaram a data de geração, conforme regra do PTU 8.1.

1480108 DSAUGPSCONTRAT1-140 DT Exportação PTU A400 - Segunda área de atuação

Falta de retorno no ticket 794150

Linha de Produto:	Datasul
Segmento:	Saúde

Módulo:	Gestão de Planos de Saúde
Função:	HCG - Outros
Situação/Requisito:	Ao exportar o PTU A400 , os campos atrelados a segunda área de atuação não estavam constando no arquivo exportado.
Solução/Implementação:	Após alteração efetuada, as informações da segunda área de atuação constam no arquivo conforme o manual do PTU.

1640492 DSAUGPSCONTRAT2-274 DT Manutencao Via Acesso - cg0110o - Linux.

Manutencao Via Acesso - cg0110o - Linux.

Linha de Produto:	Datasul
Segmento:	Saúde
Módulo:	Gestão de Planos de Saúde
Função:	HCG - Cadastros
Situação:	Inconsistência ao abrir o programa de Via de Acesso em ambiente Linux, sistema informa que o fonte não existe.
Solução:	

1675065 DSAUGPSCONTRAT1-128 DT Importação de Propostas

Importação de Propostas

Linha de Produto:	Datasul
Segmento:	Saúde
Módulo:	Gestão de Planos de Saúde
Função:	HCG - Cadastros Gerais GP - Importação Propostas - HCG0110T

Situação/ Requisito:	Na Importação de Proposta, sistema está inserindo todos módulos, não apenas os obrigatórios.
Solução/ Implementação:	Foi implementado um novo campo nos parâmetros da importação com o nome "Importar Mod. Opcionais", se for selecionado "Sim" irá importar os módulos opcionais e obrigatórios, caso contrário somente irá importar os módulos obrigatórios.

1709852 DSAUGPSCONTRAT1-169 DT Importação Beneficiario - CG0110U

Importação Beneficiario - CG0110U

Linha de Produto:	Datasul
Segmento:	Saúde
Módulo:	Gestão de Planos de Saúde
Função:	HCG - Importação Beneficiários - HCG0110U
Situação:	Ao tentar importar um beneficiário através do programa CG0110U está sendo gerado o erro "Proposta nao cadastrada. Contr. Antigo:", mesmo que exista proposta com o referido Contrato Antigo.
Solução:	Foi corrigida lógica responsável pela importação do beneficiário.

1762068 DSAUGPSCONTRAT2-216 DT Falha ao exportar arquivos em ambiente Linux

Falha ao exportar arquivos em ambiente Linux

Linha de Produto:	Datasul
Segmento:	Saúde
Módulo:	Gestão de Planos de Saúde
Função:	HCG - eSocial

Situação:	Ocorria falha ao exportar arquivos do eSocial em ambiente Linux.
Solução:	Ajustado processo para identificar em qual ambiente esta sendo executado o programa e executar procedimentos conforme cada ambiente (Windows/Linux)

1819598 DSAUGPSCONTRAT2-515 DT Geração do PTU A400 com prestadores suspensos

Geração do PTU A400 com prestadores suspensos

Linha de Produto:	Datasul
Segmento:	Saúde
Módulo:	Gestão de Planos de Saúde
Função:	HCG - Cadastros
Situação/Requisito:	Ao realizar a exportação de prestadores contendo também os prestadores suspensos, o arquivo gerava as informações de Especialidades 1 e 2 e Áreas de Atuação 1 e 2 habilitando a publicação das informações no guia médico.
Solução/Implementação:	Após as alterações no processo quando o prestador estiver em período de suspensão e as informações do prestador constarem no arquivo, as informações de Especialidades e Áreas de Atuação estarão desabilitadas.

1844010 DSAUGPSCONTRAT2-375 DT Rede de atendimento não encontrada na exportação do A450.

Rede de atendimento não encontrada na exportação do A450.

Linha de Produto:	Datasul
Segmento:	Saúde
Módulo:	Gestão de Planos de Saúde
Função:	HRC - Export. Complemento Dados Guia Médico - RC0310V
Situação:	Ao gerar o A450 o sistema não esta respeitando as parametrizações por Proposta (PR0310D) quando não exista uma parametrização por Estrutura (PR0310B).

Solução:	Realizado ajuste para que o processo verifique primeiramente se existe uma parametrização por Proposta e não existindo sim buscar as parametrizações por Estrutura.
----------	---------------------------------------------------------------------------------------------------------------------------------------------------------------------

1931514 DSAUGPSCONTRAT2-392 DT eSocial - Importação de dados CSV - falha de layout

eSocial - Importação de dados CSV - falha de layout

Linha de Produto:	Datasul
Segmento:	Saúde
Módulo:	Gestão de Planos de Saúde
Função:	HCG - Manutencao De Prestadores Hcg0210y
Situação/ Requisito:	Ocorre o erro “Valor não cadastrado nos Domínios do eSocial.” ao importar arquivo CSV para atualização dos dados dos prestadores. O erro ocorre devido ao fato do campo tipo de dependente em banco ser um char e na importação estar definido como integer. Desta forma, é removido o 0 presente no código do tipo de dependente e o registro não é encontrado na base.
Solução/ Implementação:	Correção para tratar corretamente a entrada do código do tipo de dependente. Trocado o tipo de dado do campo tipo de dependente da tabela temporária de dependentes.

1958361 DSAUGPSCONTRAT2-373 DT Inconsistência no processo de exportação do eSocial

Inconsistência no processo de exportação do eSocial

Linha de Produto:	Datasul
Segmento:	Saúde
Módulo:	Gestão de Planos de Saúde
Função:	HCG – Cadastros Gerais hcg.eSocialExportaXML

Situação:	Ao enviar o pedido ao RPW do eSocial, no meio do processo gera erro de FIELDS na PARAMECP
Solução:	Realizado ajuste no sistema, adicionado o campo faltante na cláusula FIELDS

1958863 DSAUGPSCONTRAT2-374 DT Tabelas de Domínio e-social Categorias de Trabalhadores

Tabelas de domínio e-social Categorias de Trabalhadores

Linha de Produto:	Datasul
Segmento:	Saúde
Módulo:	Gestão de Planos de Saúde
Função:	HCG - Domínios do eSocial - eSocialDomainType
Situação:	Identificado a necessidade do código 723 - Contrib indiv - empresários, sócios e membro de conselho de administração ou fiscal da Tabela de Domínio 1 - Categorias de Trabalhadores ser exibida na tela de vínculo do prestador e eSocial.
Solução:	Realizado ajustes no programa sppcarga-dominios-esocial.p responsável pela criação dos registros das tabelas de domínio.

1959314 DSAUGPSCONTRAT2-372 DT Vinculos Prestador x Esocial Mensagens de log

Vinculos Prestador x Esocial Mensagens de log

Linha de Produto:	Datasul
Segmento:	Saúde

Módulo:	Gestão de Planos de Saúde
Função:	HCG - Cadastros Gerais hcg0210y
Situação/ Requisito:	Na entrada da tela de 'Vinculos Prestador x Esocial' o sistema está emitindo um log o qual gera inconsistências para ambientes com o Clientlog desativado.
Solução/ Implementação:	Realizado implementação em código visando remover os métodos que estavam gerando log.

2030443 DSAUGPSCONTRAT2-476 DT Totvs 12.1.18 - Legislação - Validação de CPF no cadastro de dependentes do prestador

Totvs 12.1.18 - Legislação - Validação de CPF no cadastro de dependentes do prestador

Linha de Produto:	Datasul
Segmento:	Saúde
Módulo:	Gestão de Planos de Saúde
Função:	HCG - Cadastros
Situação/Requisito:	O sistema permite realizar a inclusão de dependentes através do programa CG0210Y (Opção F-6 – 10 Dependentes dos Prestadores) sem o preenchimento do CPF.
Solução/ Implementação:	Alterado o programa para validar a data de nascimento do dependente, se o dependente está no IR e realizado alteração para validar a obrigatoriedade de preenchimento do CPF.

2034270 DSAUGPSCONTRAT2-642 DT - Melhoria na mensagem de erro de "Descrição do produto ANS" no processo de importação PTU A450

Melhoria na mensagem de erro de "Descrição do produto ANS" no processo de importação PTU A450

Linha de Produto:	Datasul
-------------------	---------

Segmento:	Saúde
Módulo:	Gestão de Planos de Saúde
Função:	HRC - PTU
Situação/Requisito:	Programa rc0310v estava apresentando mensagens muito genéricas referente a descrição do produto ANS com isso o usuário não consegue identificar onde realizar a correção, se na proposta ou no beneficiário.
Solução/Implementação:	Realizado implementação no programa para que ele apresente claramente se o erro de descrição do produto ANS vem do cadastro da proposta ou do cadastro de beneficiários.

2132545 DSAUGPSCONTRAT2-572 DT Seleção de Prestador por filtro CRM

Seleção de Prestador por filtro CRM

Linha de Produto:	Datasul
Segmento:	Saúde
Módulo:	Gestão de Planos de Saúde
Função:	HRC - Manutencao Documentos Revisão Contas hrc0310a
Situação/Requisito:	Ao consultar um prestador utilizando o filtro de CRM, a busca não retornava as informações selecionadas em tela.
Solução/Implementação:	Após o ajuste o processo retorna as informações conforme o filtro estabelecido.

2229976 DSAUGPSCONTRAT2-676 DT Geração do arquivo e-social com estado civil diferente do informado no cadastro de prestadores

Geração do arquivo e-social com estado civil diferente do informado no cadastro de prestadores

Linha de Produto:	Datasul
-------------------	---------

Segmento:	Saúde
Módulo:	Gestão de Planos de Saúde
Função:	HCG - Manutenção De Prestadores (hcg0210y)
Situação/ Requisito:	Quando o estado civil selecionado no prestador é "Viúvo", a exportação do XML estava gerando o arquivo do eSocial com o código "3" ao invés do código "5" e quando selecionado o estado "Divorciado" a exportação estava gerando o arquivo do eSocial com o código "5" ao invés do "3".
Solução/ Implementação :	Após o ajuste, a exportação do e-social gera corretamente as informações quando selecionados os valores do estado civil, porém quando selecionado o estado civil outros, o sistema gera o arquivo com o código "6" o qual não é previsto pelo eSocial. Nestes casos o cliente deverá alterar o estado civil do prestador manualmente.

Adaptação e-Social para Layout 2.4-01

Adaptação e-Social para Layout 2.4-01

Características do Requisito

Linha de Produto:	<i>Datasul</i>							
Segmento:	<i>Saúde</i>							
Módulo:	Gestão de Planos de Saúde							
Rotina:	<table border="1"> <thead> <tr> <th>Rotina</th> <th>Nome Técnico</th> </tr> </thead> <tbody> <tr> <td><i>HCG – Central de exportações para o eSocial</i></td> <td><i>hcg.eSocialExportaXML</i></td> </tr> <tr> <td><i>HPR - Parâmetros Globais do Sistema</i></td> <td><i>PR1410P</i></td> </tr> </tbody> </table>	Rotina	Nome Técnico	<i>HCG – Central de exportações para o eSocial</i>	<i>hcg.eSocialExportaXML</i>	<i>HPR - Parâmetros Globais do Sistema</i>	<i>PR1410P</i>	
Rotina	Nome Técnico							
<i>HCG – Central de exportações para o eSocial</i>	<i>hcg.eSocialExportaXML</i>							
<i>HPR - Parâmetros Globais do Sistema</i>	<i>PR1410P</i>							
País(es):	<i>Brasil</i>							
Banco(s) de Dados:	<i>Oracle® / Progress® / SQL Server®</i>							
Versão/Release:	12.1.20							

Descrição

• **Central de exportações para o eSocial – hcg.eSocialExportaXML**

Central de Exportações eSocial

Exportar Excluir

Data Inicial: 01/12/2017 Data Final: 31/12/2017 Reenvio:

Grupo Inicial: [dropdown] Grupo Final: [dropdown]

Prestador Inicial: [dropdown] Prestador Final: [dropdown]

Registros eSocial

<input checked="" type="checkbox"/>	1200 - Remuneracao de trabalhador vinculado ao Regime Geral de Previdencia Social
<input checked="" type="checkbox"/>	1210 - Pagamentos de Rendimentos do Trabalho
<input checked="" type="checkbox"/>	2205 - Alteracao de Dados Cadastrais do Trabalhador
<input checked="" type="checkbox"/>	2230 - Afastamento Temporario
<input checked="" type="checkbox"/>	2300 - Trabalhador Sem Vinculo de Emprego/Estatutario - Inicio
<input checked="" type="checkbox"/>	2306 - Trabalhador Sem Vinculo de Emprego/Estatutario - Alteracao Contratual
<input checked="" type="checkbox"/>	2399 - Trabalhador Sem Vinculo de Emprego/Estatutario - Termino

1. Retirada validação de seleção para apenas um mês quando não estiverem selecionados os eventos s-1200 e s-1210. Alteração realizada para facilitar a geração da carga inicial do eventos S-2300 para todos os prestadores.

• **Registro S-2230**

1. Não será gerado este evento quando a data de início dos eventos não periódicos do e-Social for anterior a de início do afastamento (Suspensão) do prestador.

• **Registro S-2399**

1. Não será gerado este evento quando a data de início dos eventos não periódicos do e-Social for anterior a data de término do vínculo do prestador com a operadora.

• **Registro S-2300**

1. Todos os registros onde a data de início do vínculo do prestador com a operadora for anterior a data de início dos eventos não periódicos do e-Social, serão enviadas e marcadas como cadastro Inicial (campo CadIni).
2. Incluídos os campos grupo de afastamento e grupo de termino onde serão enviadas as informações de suspensão e término do vínculo do prestador na carga inicial.

• **Vínculo entre Prestador e Operadora**

1. Os vínculos 723 e 761 passam a serem apresentados no cadastro do prestador.

- **SP - carga-dominios-esocial**

1. Cria as tabelas de domínio para o e-Social.
2. Esta SP foi alterada para atender as modificações descritas no manual do layout 2.4.01 são Elas:
 - a. Alteração na tabela 1 de Tipos de Categorias de Trabalhadores
 - b. Alteração na tabela 7 de Tipos de Dependentes

- **SP - atualiza-data-inicio-esocial**

1. Preenche o campo o campo **Data Ini. Não Periódico** com a data de 01/03/2018 no programa PR1410P. Data pode ser alterada manualmente.

DSAUGPSCONTRAT2-567 DT Correção erro eSocial na S-2300

Correção erro eSocial na S-2230

Linha de Produto:	Datasul
Segmento:	Saúde
Módulo:	Gestão de Planos de Saúde
Função:	- Cadastros
Situação/Requisito:	Código de afastamento gerado no XML inconsistente.
Solução/Implementação:	Realizado ajustes para geração correta do código de afastamento.

MFSWCA-670 DT Manutenção Desconto Faturamento e Abono

Exclusão do menu Manutenção Desconto Faturamento e Abono

Linha de Produto:	Datasul
Segmento:	Saúde

Módulo:	Gestão de Planos de Saúde
Função:	HFP - Manutenção Desconto Faturamento e Abono
Situação:	Remoção do menu Manutenção Desconto Faturamento e Abono, bem como os campos relacionados a mensalidade deste menu.
Solução:	Os campos relacionados a mensalidade do menu Manutenção Desconto Faturamento e Abono, foram removidos. Não há perda de funcionalidade porque o produto padrão permite realizar o desconto da mensalidade diretamente na proposta, ou através do cadastro “Manutenção Regras de Desconto de Mensalidade”.
Tickets relacionados:	MFSWCA-670

4.9.1.12 HFP - Faturamento de Planos de Saúde - Manutenção - 12.1.20

249260 MFSWCA-375 DT Novas Colunas No Relatório CSV FP0610X

Novas Colunas No Relatório CSV FP0610X

Linha de Produto:	Datasul
Segmento:	Saúde
Módulo:	Gestão de Planos de Saúde
Função:	HFP - Relatórios Valores Beneficiários Mensais - FP0610X
Situação	Há a necessidade de verificar o código do "Grupo do Contratante" e o código do "Contratante" junto ao relatório emitido em formato CSV.
Solução	Realizada a inclusão das colunas "Grupo do Contratante" e "Contratante" no relatório CSV do programa.

1322958 DSAUGPSFINAN-23 DT Relatório de Impostos das Faturas

Relatório de Impostos das Faturas

Linha de Produto:	Datasul
Segmento:	Saúde
Módulo:	Gestão de Planos de Saúde
Função:	HFP - Relatorio de Impostos das Faturas - FP0610K
Situação:	Quando o relatório possui nfs-e associado ao título, não está trazendo a data de pagamento, nem esta associando a fatura com o título pelo campo fatura.serie-nf.
Solução:	Realizado ajuste no programa de relatório para considerar o campo correto da fatura na busca do título.

1467866 DSAUGPSFINAN-55 DT Consulta do termo - lentidão na simulação

Consulta do termo - lentidão na simulação

Linha de Produto:	Datasul
Segmento:	Saúde
Módulo:	Gestão de Planos de Saúde
Função:	HFP - Consulta Termo Adesão - HP0910F
Situação:	Lentidão no processo da geração/simulação nota de serviço, nos casos de existência de carta fatura.
Solução:	Foi otimizado o programa para realizar a valorização do módulo de forma mais eficaz.

1478186 DSAUGPSFINAN-305 DT Geração Carta Fatura com Módulos de Seguro

Gravar Módulos de Seguro para Beneficiários Titulares na Geração da Carta Fatura

Linha de Produto:	Datasul
--------------------------	---------

Segmento:	Saúde
Módulo:	Gestão de Planos de Saúde
Função:	HFP - Manutenção Geração Carta Fatura - FP0510Z
Situação/ Requisito:	Quando gerava a carta fatura para uma campanha que possuía módulos de cobertura parametrizados no programa Parametros dos Modulos do Seguro (VP0210U) e o módulo de cobertura deveria ser gravado somente para o titular do contrato (Grau Parent. Considerado: Somente Titulares), o programa não considerava a idade máxima do cadastro e assim não gravava os módulos para o beneficiário.
Solução/ Implementação:	Foi realizado o ajuste no programa para que o processo considere todos os dados do cadastro do VP0210U na validação dos módulos de seguro que serão incluídos para os beneficiários titulares.

1540865 DSAUGPSFINAN-46 DT HFP-Valor Modulo SOS Zerado

HFP-Valor Modulo SOS Zerado

Linha de Produto:	Datasul
Segmento:	Saúde
Módulo:	Gestão de Planos de Saúde
Função:	HFP - Manutenção Geração Carta Fatura - FP0510Z
Situação:	A promoção não estava sendo atribuída a dependentes e campo o referente ao valor do módulo estava sendo gravado de forma incorreta por não existir a parametrização do tipo de promoção.
Solução:	Efetuada as alterações para que o processo ocorra corretamente considerando também os dependentes.

1615477 DSAUGPSFINAN-47 DT Campo "Est" da nota de serviço não aparece

Campo "Est" da nota de serviço não aparece.

Linha de Produto:	Datasul
Segmento:	Saúde
Módulo:	Gestão de Planos de Saúde
Função:	HFP - Consulta Termo Adesão - HP0910F
Situação:	Campo "Est" da nota de serviço não aparece
Solução:	Ajustado o posicionamento dos campos "Total" e "Est" na tela de visualização das notas de serviço.

1692406 DSAUGPSFINAN-69 DT Geração Demonstrativo Contábil

Geração Demonstrativo Contábil

Linha de Produto:	Datasul
Segmento:	Saúde
Módulo:	Gestão de Planos de Saúde
Função:	HFP - Geração Demonstrativo Contábil - FP0710I
Situação:	Ao realizar a geração Demonstrativo Contábil para faturas estornadas em competência posterior a emissão, eram apresentados os lançamentos de ambas competências sem respeitar o período informado na seleção.
Solução:	Foram efetuados ajustes para apresentar somente os lançamentos da competência informada na seleção.

1696842 DSAUGPSFINAN-59 DT Geração Notas Fiscais

Geração Notas Fiscais

Linha de Produto:	Datasul
Segmento:	Saúde
Módulo:	Gestão Planos Saúde
Função:	HFP - Geração Notas Fiscais - FP0510M
Situação:	Ao efetuar a geração de notas fiscais de faturas com desconto, o mesmo não estava sendo informado corretamente, causando divergência no valor líquido da mesma.
Solução:	Foram efetuados ajustes para considerar corretamente o valor dos eventos de descontos na geração das notas fiscais.

1705101 DSAUGPSFINAN-67 DT Ajustes Geração Batch de Faturas

Ajustes Geração Batch de Faturas

Linha de Produto:	Datasul
Segmento:	Saúde
Módulo:	Gestão de Planos de Saúde
Função:	HFP - Geração Batch de Faturas - FP0710E
Situação:	Ao gerar um faturamento para um contratante onde o mesmo possui mais de um contrato, caso um desses contratos possua o Tipo de Contratação “99-Não Informado”, no momento da geração batch de faturas, um erro impede o processo. Isso apenas ocorre em casos em que um único Contratante possui mais de uma Proposta com tipo de contratação diferente.
Solução:	Realizado ajuste no programa para que os dados do faturamento sejam considerados de forma que não impactem na geração da nota de serviço.

Tickets relacionados:	1719009
------------------------------	---------

1734911 DSAUGPSFINAN-94 DT Faturamento Custo Operacional

Faturamento Custo Operacional

Linha de Produto:	Datasul
Segmento:	Saúde
Módulo:	Gestão de Planos de Saúde
Função:	HFP - Geração Notas Serviço Custo Operacional - FP0710B HFP - Geração Notas Serv.Custo Op.-RPW - DTVW03AA
Situação:	Estavam sendo apresentadas diferenças de centavos no cálculo dos impostos entre a simulação e a geração de notas de serviço de custo operacional.
Solução:	Foram efetuados ajustes para não apresentar divergência de centavos no cálculo dos impostos entre a simulação e a geração de notas de serviço de custo operacional.

1781618 DSAUGPSFINAN-347 DT Erro Cancelamento de Faturas

Erro Cancelamento de Faturas

Linha de Produto:	Datasul
Segmento:	Saúde
Módulo:	Gestão de Planos de Saúde
Função:	HFP - Execução Simulação Calculo Complementar HFP0710T
Situação/Requisito:	Ao tentar estornar uma fatura, mesmo ocorrendo erro o processo era finalizado com sucesso, porém a fatura não era estornada e continuava aparecendo nas próximas consultas.

Solução/Implementação:	Foi alterada a logica de consulta e estorno de faturas, sendo finalizado corretamente os estornos.
-------------------------------	----------------------------------------------------------------------------------------------------

1792705 DSAUGPSFINAN-308 DT Contabilização Faturamento

Contabilização Faturamento

Linha de Produto:	Datasul
Segmento:	Saúde
Módulo:	Gestão de Planos de Saúde
Função:	HFP - Contabilização Faturamento - FP0710G
Situação:	O processo de contabilização apresentava problema de performance, nos casos em que o demonstrativo contábil tivesse sido gerado para mais de um estabelecimento.
Solução:	Foram efetuadas alterações para não apresentar problema de performance, quando o demonstrativo contábil possuir informações de mais de um estabelecimento.

1814449 DSAUGPSFINAN-253 DT Relatório de Impostos das Faturas

Relatório de Impostos das Faturas

Linha de Produto:	Datasul
Segmento:	Saúde
Módulo:	Gestão de Planos de Saúde
Função:	HFP - Relatório de Impostos das Faturas - FP0610K
Situação:	A geração do relatório de impostos das faturas apresentava lentidão durante a execução.
Solução:	Foram efetuados ajustes para melhorar a performance da geração do relatório.

1831348 DSAUGPSFINAN-260 DT Ajustes no filtro de mês e ano de último reajuste

Ajustes no filtro de mês e ano de último reajuste

Linha de Produto:	Datasul
Segmento:	Saúde
Módulo:	Gestão de Planos de Saúde
Função:	HFP - Geração Batch De Fatura - HFP0710E
Situação:	Ao realizar a geração de faturas de um contratante que possui contratos com diferentes datas de último reajuste utilizando o filtro de mês e ano de último reajuste, estava sendo gerado o faturamento incorretamente.
Solução:	Foram realizado ajustes para que o filtro de mês e ano de último reajuste seja considerado corretamente em todas as situações.

1850452 DSAUGPSFINAN-298 DT Descontabilização Faturamento

Descontabilização Faturamento

Linha de Produto:	Datasul
Segmento:	Saúde
Módulo:	Gestão de Planos de Saúde
Função:	HFP - Descontabilização Faturamento - FP0710Q
Situação:	As faturas emitidas e estornadas na mesma competência não estavam sendo marcadas como não contabilizadas no processo de descontabilização do faturamento.
Solução:	Foram efetuados ajustes para descontabilizar corretamente as faturas emitidas e estornadas na mesma competência.

1870745 DSAUGPSFINAN-307 DT Inconsistência passagem de parâmetro FP0710C

Inconsistência passagem de parâmetro FP0710C

Linha de Produto:	Datasul
Segmento:	Saúde
Módulo:	Gestão de Planos de Saúde
Função:	HFP - Geração Do Fator Moderador - HFP0710C
Situação:	Ocorre inconsistência Progress ao realizar a chamada do programa FP0711C.
Solução:	Realizado ajuste para correção da inconsistência Progress.

1879337 DSAUGPSFINAN-342 DT Relatorio Acompanhamento SIP

Acerto do Relatório de Acompanhamento do SIP

Linha de Produto:	Datasul
Segmento:	Saúde
Módulo:	Gestão de Planos de Saúde
Função:	HFP - Manutenção Geração SIP - AF0910C
Situação/Requisito:	Ao realizar a geração do SIP, o relatório de acompanhamento de eventos não estava marcando todos os movimentos que foram considerados no relatório principal.
Solução/ Implementação:	Foram realizadas alterações no processo de geração do SIP para que o relatório de acompanhamento de eventos marque todos os movimentos considerados no relatório principal.

1889093 DSUGPSFINAN-309 DT Previsão Faturamento Coparticipação

Previsão Faturamento Coparticipação

Linha de Produto:	Datasul
Segmento:	Saúde
Módulo:	Gestão de Planos de Saúde
Função:	HFP - Relatórios Previsão Participação - Fator Moderador - FP0610R
Situação:	Estava sendo apresentada inconsistência progress ao efetuar a previsão do faturamento de coparticipação com a utilização das novas regras de controle de participação escalonada.
Solução:	Foram efetuados ajustes para que não ocorra inconsistência progress.

1892176 DSAUGPSFINAN-346 DT Ajuste Validações Tipos de Nota

Ajuste Validações Tipos de Nota

Linha de Produto:	Datasul
Segmento:	Saúde
Módulo:	Gestão de Planos de Saúde
Função:	HFP - Manutenção Movimentos não Faturados - HFP0510G
Situação/ Requisito:	Ao realizar o processo de manutenção de movimentos não faturados, não estavam sendo validadas as notas de serviço de intercâmbio, fazendo com que alguns movimentos ficassem marcados como não faturados incorretamente.
Solução/ Implementação:	Realizado ajuste no processo para que todos os tipos de notas de serviço necessários sejam considerados.

1892176 DSAUGPSFINAN-346 DT Identificamos que algumas movimentos estão sendo cobrado em duas vezes

Identificamos que algumas movimentos estão sendo cobrado em duas vezes

Linha de Produto:	Datasul
Segmento:	Saúde
Módulo:	Gestão de Planos de Saúde
Função:	HFP - Geração Notas Serviços Participação - Fator Moderador FP0710C
Situação/ Requisito:	Ao realizar o processo de manutenção de movimentos não faturados, não estavam sendo validadas as notas de serviço de intercâmbio, fazendo com que alguns movimentos ficassem marcados como não faturados incorretamente.
Solução/ Implementação:	Realizado ajuste no processo para que todos os tipos de notas de serviço necessários sejam considerados.

1907980 DSAUGPSFINAN-475 DT Numero de Titulos Duplicados Fatura e ACR

Numero de Titulos Duplicados Fatura e ACR

Linha de Produto:	Datasul
Segmento:	Saúde
Módulo:	Gestão de Planos de Saúde
Função:	HFP - Geração Títulos no contas a Receber HFP0510R
Situação/ Requisito:	No processo de geração de titulo no contas a receber quando utilizado mais de uma sessão está duplicando o numero do titulo da fatura.

Solução/ Implementação:	Foi modificado a regra para que não considere as espécies de intercambio no faturamento quando selecionado o parâmetro numero sequencial geral para o número do título. Também modificando para que o número do título somente seja liberado após a conclusão do processo de definição do mesmo, impedindo assim que o número duplique em sessões diferentes.
----------------------------	---------------------------------------------------------------------------------------------------------------------------------------------------------------------------------------------------------------------------------------------------------------------------------------------------------------------------------------------------------------

1919847 DSAUGPSFINAN-245 DT Simulação/Geração NDC

Simulação/Geração NDC

Linha de Produto:	Datasul
Segmento:	Saúde
Módulo:	Gestão de Planos de Saúde
Função:	HFP - Simulação/Geração NDC - FP07100
Situação/Requisito:	Na opção de Seleção, estavam sendo apresentados lotes que já tiveram suas NDCs geradas.
Solução/Implementação:	Foram efetuados ajustes para não apresentar lotes que já tiveram suas NDCs geradas.

1958942 DSAUGPSFINAN-396 DT Impressão Boleto - Divergência na Informação da Base de Cálculo

Impressão Boleto - Divergência na Informação da Base de Cálculo

Linha de Produto:	Datasul
Segmento:	Saúde
Módulo:	Gestão de Planos de Saúde
Função:	HFP - Geracao Boletos Hfp.Billetprocess
Situação/Requisito:	Ao realizar a geração de boleto de uma fatura que possuísse mais de uma nota de serviço para contratos diferentes do mesmo contratante, o valor base do imposto de renda era apresentado apenas de uma das notas.

Solução/ Implementação:	Foram realizadas alterações no processo de geração dos boletos para apresentar os valores dos impostos de cada contrato do contratante.
----------------------------	-----------------------------------------------------------------------------------------------------------------------------------------

1992770 DSAUGPSFINAN-424 DT Geração Boletos - Recorrência de títulos no arquivo remessa

Geração Boletos - Recorrência de títulos no arquivo remessa

Linha de Produto:	Datasul
Segmento:	Saúde
Módulo:	Gestão de Planos de Saúde
Função:	HFP - Geração Boletos HFP.BilletProcess
Situação:	São gerados registros duplicados para algumas situações no arquivo de remessa.
Solução:	Realizado ajuste para não permitir a duplicidade de faturas na emissão do arquivo de remessa.

1999926 DSAUGPSFINAN-397 DT Erro Relatório Faturamento Antecipado

Erro Relatório Faturamento Antecipado

Linha de Produto:	Datasul
Segmento:	Saúde
Módulo:	Gestão de Planos de Saúde
Função:	HFP - Relatório de Faturamento Antecipado - HFP0720A
Situação/ Requisito:	Ao emitir o Relatório de Faturamento Antecipado informando o filtro Data Inicial com o mês de dezembro, é apresentado o erro 'The month of a date must be from 1 to 12', e os dados emitidos no relatório ficam incompletos.

Solução/ Implementação:	Realizada tratativa para considerar corretamente o próximo mês ao informar dezembro como Data Inicial para emissão do relatório. Desta forma todos os dados são emitidos e sem apresentar erros.
----------------------------	--------------------------------------------------------------------------------------------------------------------------------------------------------------------------------------------------

2004976 DSAUGPSFINAN-399 DT Relatório Co-Participação Não Faturada

Gerar Relatório de Movimentos de Co-Participação não Faturados

Linha de Produto:	Datasul
Segmento:	Saúde
Módulo:	Gestão de Planos de Saúde
Função:	HFP - Relatório de Co-Participação Não Faturada - FP0710V
Situação:	Ao realizar a geração do Relatório de Co-Participação Não Faturada estava ocorrendo inconsistência de passagem de parâmetros.
Solução:	Foram realizadas alterações no programa de geração do Relatório de Co-Participação Não Faturada para não ocorrer inconsistência de passagem de parâmetros na execução.

2013322 DSAUGPSFINAN-432 DT Geração Notas Serviço com Padrão Cobertura - Batch

Geração Notas Serviço com Padrão Cobertura - Bacth

Linha de Produto:	Datasul
Segmento:	Saúde
Módulo:	Gestão Planos de Saúde
Função:	HFP - Geração Notas Serviço com Padrão Cobertura - Batch - FP0710N
Situação:	Ao efetuar a geração das notas de serviço, ao apresentar o erro "Tabela de preço não cadastrada" o processo é abortado e as demais notas de serviço não são geradas.
Solução:	Foram efetuados ajustes para caso ocorra o erro "Tabela de preço não cadastrada" o processo não seja abortado.

2080075 DSAUGPSFINAN-480 DT Consulta Notas Termo de Adesao por Vlr Grau x Faixa

Consulta Notas do Contratante Origem por Vlr Grau x Faixa na Consulta Termo Adesão

Linha de Produto:	Datasul
Segmento:	Saúde
Módulo:	Gestão de Planos de Saúde
Função:	HFP - Consultas Termo Adesão - FP0910F
Situação/Requisito:	Em um contrato, quando existia uma fatura avulsa emitida para o contratante, e uma fatura normal de pré-pagamento emitida para o contratante origem, para a mesma competência, ao consultar a nota do contratante origem, e selecionar a opção F6 – Vls Grau/Faixa , era apresentado os valores das duas faturas (contratante e contratante origem).
Solução/Implementação:	Foi realizado o ajuste no programa para considerar somente a nota do contratante que foi selecionada na consulta.

2121310 DSAUGPSFINAN-645 DT Geração Notas Serviço Batch Beneficiário Eventual

Não Gera Faturamento de Pré Pagamento Quando há Beneficiário Eventual no Contrato

Linha de Produto:	Datasul
Segmento:	Saúde
Módulo:	Gestão de Planos de Saúde
Função:	HFP - Geração Notas Serviços Pré-Pagamento Batch - FP0710A

Situação/ Requisito:	Quando realizava-se o faturamento batch do pré pagamento (FP0710A) com o parâmetro Verifica Calculo Complementar marcado, se os contratos possuírem usuário eventual e o sistema utilizava o novo faturamento, o processo não gerava a nota de serviço para esses contratos.
Solução/ Implementação:	Foi ajustado o processo do faturamento pré pagamento para desconsiderar o usuário eventual na consistência do cálculo complementar.

2129470 DSAUGPSFINAN-583 DT Geração Notas Fiscais

Geração Notas Fiscais

Linha de Produto:	Datasul
Segmento:	Saúde
Módulo:	Gestão Planos de Saúde
Função:	HFP - Geração Notas Fiscais - FP0510M
Situação/Requisito:	Ao efetuar a geração de notas fiscais de faturas com desconto, a base do ISSQN não era apresentada corretamente.
Solução/Implementação:	Foram efetuados ajustes para apresentar corretamente a base do ISSQN de faturas com desconto.

2130124 DSAUGPSFINAN-525 DT Contratantes com 9 dígitos

Contratantes com 9 dígitos

Linha de Produto:	Datasul
Segmento:	Saúde
Módulo:	Gestão de Planos de Saúde
Função:	HFP - Geração Boletos hfp.Billetprocess

Situação/Requisito:	Processo para emissão de boletos não contemplava a geração para contratantes com o código de 9 dígitos.
Solução/Implementação:	Realizada alteração para permitir a geração de boletos para contratantes que possuem o código com 9 dígitos.

2141794 DSAUGPSFINAN-558 DT Reajuste Incorreto de Módulos Desconsiderados

Reajuste Incorreto de Módulos Desconsiderados

Linha de Produto:	Datasul
Segmento:	Saúde
Módulo:	Gestão de Planos de Saúde
Função:	HFP - Geração Notas Serviços Pré-Pagamento - FP0710A
Situação/Requisito:	Ao gerar o cálculo de faturamento, o sistema está aplicando um percentual de reajuste para módulos que estão parametrizados para serem desconsiderados.
Solução/Implementação:	A rotina de percentual de reajuste no cálculo do faturamento foi alterada para desconsiderar os módulos tratados como exceção na parametrização do reajuste de percentual.

2150187 DSAUGPSFINAN-563 DT Seleção FP0610C com Problema

Seleção FP0610C com Problema

Linha de Produto:	Datasul
Segmento:	Saúde
Módulo:	Gestão de Planos de Saúde
Função:	HFP - Relatórios Reusmo Títulos por Modalidade e Espécie (FP0610C)

Situação/Requisito:	Na Seleção do Programa FP0610C, o campo Modalidade Cobrança está aparecendo como inicial e final de 000 a 009.
Solução/Implementação:	Foi ajustado o campo Modalidade Cobrança Final para que apresente o valor "999".

2172484 DSAUGPSFINAN-559 DT Geração Notas Serviço Custo Operacional

Geração Notas Serviço Custo Operacional - Mensagem de Erro "Via de Acesso não cadastrada"

Linha de Produto:	Datasul
Segmento:	Saúde
Módulo:	Gestão de Planos de Saúde
Função:	HFP - Geração Notas Serviços Custo Operacional - FP710B HFP - Geração Notas Serv. Custo Op. – RPW -DTVW03AA
Situação/Requisito:	Ao emitir os relatórios, quando listada a mensagem de erro “Via de Acesso não cadastrada”, os campos Série e Documento Original apresentavam a mesma informação.
Solução/ Implementação:	Ajustada mensagem de erro, apresentando assim, o conteúdo correto no campo Documento Original. Complementada mensagem incluindo a informação do Procedimento em que o erro foi identificado.

2172484 DSAUGPSFINAN-582 DT Estorno de Faturas - Opção Por Seleção

Na Opção "Informar Seleção" no Programa de Estorno de Faturas não Realizava as Tratativas para os Eventos de Juros e Multas.

Linha de Produto:	Datasul
Segmento:	Saúde
Módulo:	Gestão de Planos de Saúde

Função:	HFP - Geração/Estorno Faturas - HFP05100
Situação/ Requisito:	Ao realizar o Estorno de Fatura selecionando a opção 02 - Informar Seleção , quando existem eventos de Juros e Multa calculados, os mesmos não eram excluídos da Nota de Serviço vinculada, e o valores dos eventos permaneciam somados ao valor Total da Nota. Este processo é realizado conforme o esperado no Estorno de Fatura selecionando a opção 01 - Informar Contratante .
Solução/ Implementação:	Ao realizar Estorno de Fatura as duas opções apresentadas 01 – Informar Contratante e 02 - Informar Seleção terão o mesmo tratamento para Eventos de Juros e Multa. Os respectivos eventos são excluídos da Nota de Serviço e o valor Total da Nota é atualizado com base nos eventos mantidos.

2189749 DSAUGPSFINAN-660 DT Faturamento de Outras Unidades

Faturamento de Outras Unidades

Linha de Produto:	Datasul
Segmento:	Saúde
Módulo:	Gestão de Planos de Saúde
Função:	HFP - Relatórios Previsão Faturamento Outras Unidades - FP06100 HFP - Fat. Benef. Outras Unidades - RPW - DTW15AA HFP - Demonstrativos Faturas Custo Operacional Outras Unidades - FP0610P
Situação/Requisito:	Ao efetuar a impressão dos relatórios de simulação e/ou demonstrativo de faturamento de outras unidades era apresentada ? na quantidade de insumos.
Solução/ Implementação:	Foram efetuados ajustes para não apresentar ? na quantidade de insumos.

2248471 DSAUGPSFINAN-709 DT Faturamento Guias Antecipação

Faturamento Guias Antecipação

Linha de Produto:	Datasul
Segmento:	Saúde

Módulo:	Gestão Planos de Saúde
Função:	HFP - Faturamento Guias Antecipação - FP0710D
Situação/Requisito:	Ao efetuar o faturamento de guias de antecipação era apresentada a mensagem "1652 - Título não encontrado no contas a receber" indevidamente.
Solução/Implementação:	Foram efetuados ajustes para não apresentar a mensagem "1652 - Título não encontrado no contas a receber" indevidamente.

2252390 DSAUGPSFINAN-692 DT Cadastro Conta Contábil X Eventos - Modifica

Permitir a Informação do Centro de Custo no Cadastro Conta Contábil x Eventos

Linha de Produto:	Datasul
Segmento:	Saúde
Módulo:	Gestão de Planos de Saúde
Função:	HFP - Manutenção Associativas Contas Contábeis x Eventos - FP0310M
Situação/Requisito:	O programa modifica da Manutenção Associativas Contas Contábeis x Eventos não habilitava o campo do centro de custo ao realizar a inclusão de uma nova conta contábil no cadastro.
Solução/Implementação:	Foi realizada alteração no programa para sempre permitir a informação do centro de custo ao realizar uma inclusão de outra conta contábil.

2316954 DSAUGPSFINAN-739 DT Inscrição Municipal Boletos

Inscrição municipal

Linha de Produto:	Datasul
Segmento:	Saúde

Módulo:	Gestão de Planos de Saúde
Função:	HRC - Exportação Movimentos para Cobrança RC0510M
Situação/ Requisito:	Conforme Manual do Intercâmbio 2018, é obrigatória a informação da Inscrição Municipal da Unidade no cabeçalho do boleto. Ao emitir um boleto, caso a Unimed executora da emissão da NF possua cadastro da Inscrição Municipal, os dados não estão sendo informados no documento.
Solução/ Implementação:	Efetuada a alteração para que a geração de boletos passe a considerar a informação da Inscrição Municipal, caso haja o cadastro na unidade.

MFSWCA-691_DT_Novo_Ponto_CPC_RTVLMODULO

Novo ponto de CPC na RTVLMODULO

Linha de Produto:	Datasul
Segmento:	Saúde
Módulo:	Gestão de Planos de Saúde
Função:	RTVLMODULO.P
Situação:	O cliente precisa incluir tratativas na tabela de reajustes dos módulos antes de aplica-los no faturamento.
Solução:	<p>Foi criado um novo ponto de CPC na rotina responsável por calcular o valor dos módulos.</p> <p>Ponto Chamada: ANTES-APLI-REAJ</p> <p>Nome Programa: RTVLMODULO</p> <p>Parâmetros de entrada: table tmp-cpc-rtvlmodulo-entrada</p> <p>Parâmetro de saída: tmp-cpc-rtvlmodulo-saida</p>
Conversores e Parâmetros:	<pre> tmp-cpc-rtvlmodulo-entrada.nm-ponto-chamada-cpc = "ANTES-APLI-REAJ" tmp-cpc-rtvlmodulo-entrada.in-evento-programa = "MODIFICA" tmp-cpc-rtvlmodulo-entrada.cd-modalidade = cd-modalidade-par tmp-cpc-rtvlmodulo-entrada.nr-proposta = nr-proposta-par tmp-cpc-rtvlmodulo-entrada.cd-tab-preco = cd-tab-preco-auxiliar tmp-cpc-rtvlmodulo-entrada.aa-referencia = aa-ref-par tmp-cpc-rtvlmodulo-entrada.mm-referencia = mm-ref-par tmp-cpc-rtvlmodulo-entrada.cd-modulo = cd-modulo-par tmp-cpc-rtvlmodulo-entrada.h-tmp-reajuste = temp-table tmp-reajuste:handle. </pre>

Tickets relacionados:	1731572
------------------------------	-------------------------

4.9.1.13 HMC - Manutenção de Cadastro - Manutenção 12.1.20

111564 MFSWCA-627 DT Alteração Layout CSV Demonstrativo Acesso Empresarial

Alteração Layout CSV Demonstrativo Acesso Empresarial

Linha de Produto:	Datasul
Segmento:	Saúde
Módulo:	Gestão de Planos de Saúde
Função:	HMC - Demonstrativo - Acesso Empresarial
Situação:	O arquivo CSV listava as informações de forma resumida, sendo que em muitos casos dificultava o seu uso.
Solução:	O arquivo CSV foi ampliado, sendo disponibilizados os novos campos: mensalidade / inscrição, titular, idade mínima da faixa etária e número da proposta.
Tickets relacionados:	111564

1273678 DSAUGPSCONTRAT2-334 DT Geração arquivo XML SIB, tag "dsLogradouro".

Geração arquivo XML SIB, tag "dsLogradouro"

Linha de Produto:	Datasul
Segmento:	Saúde
Módulo:	Gestão Planos de Saúde
Função:	HMC - Geração SIB
Situação:	Cliente relata que ao gerar o arquivo XML referente ao SIB, a tag dsLogradouro está saindo com mais de 50 caracteres, isso está acontecendo porque o logradouro está com caracteres em branco ao fim do campo

Solução:	Ajustado o programa de geração do SIB no foundation para remover os espaços em branco desnecessários.
-----------------	-------------------------------------------------------------------------------------------------------

1730325 DSAUGPSCONTRAT2-156 DT Problema de Desempenho na Consulta De Pessoas

Problema de Desempenho na Consulta de Pessoas

Linha de Produto:	Datasul
Segmento:	Saúde
Módulo:	Gestão de Planos de Saúde
Função:	HMC - Consulta Titulares e Dependentes HMC0310B
Situação:	Problema de desempenho durante a busca de Pessoa através da consulta por nome.
Solução:	Alterado a leitura de dados nas rotinas de consulta de pessoa para melhorar o desempenho.

1761771 DSAUGPSCONTRAT2-269 DT Partos cobertos não efetivados não estão entrando em situação 90

Partos Cobertos não efetivados não estão entrando em situação 90

Linha de Produto:	Datasul
Segmento:	Saúde
Módulo:	Gestão de Planos de Saúde
Função:	HMC - Manutenção Atualização Exclusão Programada - MC0410A / DTVW12aa
Situação:	O programa que atualiza a exclusão programada dos beneficiários/contratos, não atualiza os beneficiários de parto coberto não efetivados em situação 05(Sem Faturamento) para Situação 90(Excluído).

Solução:	Realizado ajustes nas rotinas da exclusão programada para considerar os beneficiários de Parto Coberto não efetivados e sem faturamento.
----------	------------------------------------------------------------------------------------------------------------------------------------------

1800674 DSAUGPSCONTRAT2-268 DT Validação data de validade da carteira na geração do arquivo A200

Validação data de validade da carteira na geração do arquivo A200

Linha de Produto:	Datasul
Segmento:	Saúde
Módulo:	Gestão de Planos de Saúde
Função:	HMC - Importação Produto e Repasse E-Set hmc0510v
Situação/Requisito:	Ao realizar a importação do A200 ocorre erro quando campo data de validade da carteira não é informado
Solução/Implementação:	O processo foi adaptado para consistir se há informação no campo corrigindo a situação reportada.

1837312 DSAUGPSCONTRAT2-543 DT Renovação de Carteiras/Cartões - RPW (Validação Tipo de Contratação)

Renovação de Carteiras/Cartões - RPW (Validação Tipo de Contratação)

Linha de Produto:	Datasul
Segmento:	Saúde
Módulo:	Gestão de Planos de Saúde
Função:	HMC
Situação/Requisito:	Na rotina de renovação das carteiras/cartões em RPW, a logica que trata o tipo de contratação, está sempre obrigando o preenchimento do tipo de contratação, mesmo não sendo obrigatório seu preenchimento dos dados referentes a proposta.

Solução/Implementação:	Foram realizados ajustes na rotina, para apenas validar o tipo de contratação, caso o parâmetro "Valida Tipo de Contratação" estiver habilitada. Esta opção se encontra dentro dos parâmetros do RPW, na opção "Renovação".
------------------------	-----------------------------------------------------------------------------------------------------------------------------------------------------------------------------------------------------------------------------

1970583 DSAUGPSCONTRAT2-398 DT Cancelamento de Carteira

Cancelamento de Carteira Via Importação CSV

Linha de Produto:	Datasul
Segmento:	Saúde
Módulo:	Gestão de Planos de Saúde
Função:	HMC - Manutenção Documento Identificação Beneficiário - HMC0110K
Situação/Requisito:	Ao importar um CSV de cancelamento de carteira com a data iniciando com um dígito no dia, por exemplo: "3012018" (03/01/2018), o sistema assume a data 30/12/2001. Quando a situação Carteirinha do Beneficiário está ativa e possui uma data de cancelamento, sistema não está permitindo a importação, apresentando a mensagem: "Documento de identificação já possui data de cancelamento". Pelo cadastro normal este problema não ocorre.
Solução/Implementação:	Foi ajustado o programa de cancelamento de carteira (MC0110K) via importação CSV, com o objetivo de preencher a data correta na importação, caso for informado apenas um dígito no dia. A importação por CSV também foi corrigida para não barrar o cancelamento caso a carteira esteja ativa e com data de cancelamento.

1977356 DSAUGPSCONTRAT2-568 DT Totvs 12.1.18.11 Geração SIB erro Cancelamento e Reativação

Totvs 12.1.18.11 Geracao SIB erro Canceamento e Reativação

Linha de Produto:	Datasul
Segmento:	Saúde
Módulo:	Gestão de Planos de Saúde

Função:	HAF - Sib
Situação/Requisito:	Ao excluir e reativar um beneficiário dentro do mesmo mês o arquivo SIB estava sendo gerado sem as movimentações de cancelamento e reativação
Solução/Implementação:	Corrigido o processo de geração do arquivo SIB para buscar os dados de cancelamento mesmo após a reativação do beneficiário gerando todas as movimentações corretamente.

2132891 DSAUGPSCONTRAT2-584 DT Inconsistência na suspensão temporária do beneficiário

Inconsistência na suspensão temporária do beneficiário

Linha de Produto:	Datasul
Segmento:	Saúde
Módulo:	Gestão de Planos de Saúde
Função:	HMC - Suspensão Temporária de Beneficiário hmc0210p
Situação/Requisito:	Programa de suspensão de beneficiário (hmc0210p) não permite informar a data de suspensão igual ou menor que a data de exclusão.
Solução/Implementação:	Realizado ajuste nos programas de inserção e edição para permitir informar a data final da suspensão igual ou inferior a data de exclusão.

DSAUGPSCONTRAT2-579 DT Relatório de Demonstrativo de Faturamento no Acesso Empresarial

Relatório de Demonstrativo de Faturamento no Acesso Empresarial

Linha de Produto:	Datasul
Segmento:	Saúde
Módulo:	Gestão de Planos de Saúde

Função:	HFP - Acesso Empresarial - Consulta Títulos Faturamento
Situação/Requisito:	Ao gerar o relatório de demonstrativo de faturamento no acesso empresarial, a Imagem no cabeçalho do relatório não era apresentada por inteiro, e ocorriam mensagem de inconsistência na geração do relatório.
Solução/ Implementação:	Após os ajustes, o relatório é gerado corretamente sem mensagens de inconsistência e a imagem de cabeçalho é mostrada por inteiro. Obs.: a imagem deve estar no diretório ...\\Jboss\\server\\<INSTANCIA>\\deploy\\datasul-byyou-<VERSAO>-SNAPSHOT.ear\\datasul-framework-ui.war\\assets\\reports com o nome e extensão a seguir: report_customer_brand.jpg

4.9.1.14 HMR - Marketing Receptivo - Manutenção 12.1.20

1780826 DSAUGPSCONTRAT2-231 DT Botão Cancelar não estava habilitando

Botão Cancelar não estava habilitando

Linha de Produto:	Datasul
Segmento:	Saúde
Módulo:	Gestão de Planos de Saúde
Função:	HMR - Marketing Receptivo
Situação:	O Botão cancelar não era habilitado em nenhuma situação.
Solução:	Foi ajustado o processo habilitando o botão cancelar conforme regras do HMR.

1872406 DSAUGPSCONTRAT2-345 DT Versão 12.1.18 - HMR - digitos carteirinha cliente

Versão 12.1.18 - HMR - digitos carteirinha cliente

Linha de Produto:	Datasul
Segmento:	Saúde

Módulo:	Gestão de Planos de Saúde
Função:	HMR - Manutenção de Chamados de Atendimento - HMR.CallView
Situação/Requisito:	No relatório de acompanhamento do beneficiário e ao buscar a família do mesmo ao detalhar um chamado no HMR o documento do beneficiário está sendo apresentado com o formato incorreto. (sem os zeros)
Solução/Implementação:	Alterado a lógica de apresentação do campo referente ao documento do beneficiário para mostrar corretamente o valor.

4.9.1.15 HPP - Pagamento de Prestadores - Manutenção - 12.1.20

98964 DSAUGPSFINAN-91 DT Inconsistência Demonstrativo Contabilização PP

[Inconsistência Demonstrativo Contabilização PP](#)

Linha de Produto:	Datasul
Segmento:	Saúde
Módulo:	Gestão de Planos de Saúde
Função:	HPP - Demonstrativo Provisão IN32 - PP0710F HPP - Demonst. Provisão IN32 - DTW20AA
Situação:	Ao efetuar a geração do demonstrativo contábil, a conta contábil de movimentos incluídos e excluídos/cancelados em diferentes competências estava em branco.
Solução:	Ajustes foram efetuados para armazenar corretamente a conta contábil.

748641 DSAUGPSFINAN-369 DT Relatório de Acompanhamento de Inconsistencias Pagamento Prestador - RPW

Relatório de Acompanhamento de Inconsistências no Pagamento Prestador na Execução do RPW

Linha de Produto:	Datasul
Segmento:	Saúde

Módulo:	Gestão de Planos de Saúde
Função:	HPP - Manutenção Cálculo/Previsão Pagamento Prestador - RPW - DTVW17AA
Situação/ Requisito:	Ao apresentar a mensagem de Evento/Conta Contábil não cadastrada ou Fora da Validade, não eram preenchidos os campos Modalidade, Plano e Tipo de Plano, dificultando a localização do registro a ser corrigido no programa Manutenção Conta Contábil por Evento (PP0110H).
Solução/ Implementação:	Foi realizada alteração no processo para apresentar no relatório de acompanhamento de inconsistências do Pagamento do Prestador os campos Modalidade, Plano e Tipo de Plano para as mensagens referentes ao Evento/Conta Contábil.

1359778 DSAUGPSFINAN-61 DT Geração Demonstrativo Contábil Pagamento de Prestadores

Geração Demonstrativo Contábil Pagamento de Prestadores

Linha de Produto:	Datasul
Segmento:	Saúde
Módulo:	Gestão de Planos de Saúde
Função:	HPP - Demonstrativo Provisão IN32 - PP0710F HPP - Demonst.Provisão IN32 - RPW – DTVW20AA
Situação:	O processo de geração do demonstrativo contábil do pagamento de prestadores apresentava problema de performance.
Solução:	Foram efetuados ajustes no processo para não apresentar problema de performance.

1653910 DSAUGPSFINAN-43 DT Geração Título Reembolso via Guias de Atendimento

Geração Título Reembolso via Guias de Atendimento

Linha de Produto:	Datasul
Segmento:	Saúde
Módulo:	Gestão de Planos de Saúde

Função:	HAT - Manutenção Autorização Guias - AT0110Z
Requisito:	Existe a necessidade de apresentar no relatório de inconsistências as informações utilizadas para localizar a conta contábil, caso ocorra erro na busca da mesma.
Implementação:	Foram efetuadas alterações para apresentar no relatório de inconsistências as informações utilizadas para busca da conta contábil, quando a mesma não for localizada.

1679792 DSAUGPSFINAN-60 DT Ajuste na busca por nome de prestador

DTVW17AA - Descálculo Pagamento Prestadores

Linha de Produto:	Datasul
Segmento:	Saúde
Módulo:	Gestão de Planos de Saúde
Função:	HPP - Manut. Cálculo/Previsão Pag.Prest-RPW - DTVW17AA
Situação:	Ao utilizar a opção "2 - Por Nome" da função "F6 - Procura Prestador" da tela de seleção de prestadores o registro selecionado não era o primeiro com nome igual ou maior ao digitado.
Solução:	Foram realizados ajustes para que o registro selecionado considere o nome digitado corretamente.

1680752 DSAUGPSFINAN-56 DT Diário Auxiliar PP - Formato incorreto totais

Diário Auxiliar PP - Formato incorreto totais

Linha de Produto:	Datasul
Segmento:	Saúde
Módulo:	Gestão de Planos de Saúde
Função:	HPP - Relatório Diário Auxiliar Pagamento Prestador - PP0710C

Situação:	Ao gerar o relatório do diário de pagamento de prestadores através do PP0710C, o formato do campo não está atendendo a quantidade de dígitos do valor informado.
Solução:	Realizado o ajuste nos campos para que os valores sejam informados corretamente com todos os dígitos.

1680752 DSAUGPSFINAN-56 DT Módulo: HPP – Relatório Diário Auxiliar Pagamento Prestador – PP0710C

Módulo: HPP – Relatório Diário Auxiliar Pagamento Prestador – PP0710C

Linha de Produto:	Datasul
Segmento:	Saúde
Módulo:	Gestão de Planos de Saúde
Função:	HPP - Relatório Diário Auxiliar Pagamento Prestador – PP0710C
Situação:	Ao gerar o relatório do diário de pagamento de prestadores através do PP0710C, o formato do campo não está atendendo a quantidade de dígitos do valor informado.
Solução:	Realizado o ajuste nos campos para que os valores sejam informados corretamente com todos os dígitos.

1701298 DSAUGPSFINAN-101 DT Sinistros a Liquidar

Sinistros a Liquidar

Linha de Produto:	Datasul
Segmento:	Saúde
Módulo:	Gestão de Planos de Saúde
Função:	HPP - Sinistros a Liquidar - PP0110Z
Situação:	Estavam sendo apresentados indevidamente no relatório de sinistros a liquidar movimentos que já haviam sido cancelados e/ou excluídos.

Solução:	Foram efetuados ajustes para não apresentar indevidamente movimentos já cancelados e/ou excluídos.
-----------------	----------------------------------------------------------------------------------------------------

1738157 DSAUGPSFINAN-230 DT Manutenção Cálculo/Previsão Pagamento de Prestadores

Manutenção Cálculo/Previsão Pagamento de Prestadores

Linha de Produto:	Datasul
Segmento:	Saúde
Módulo:	Gestão de Planos de Saúde
Função:	HPP - Manutenção Cálculo/Previsão Pagamento de Prestadores - PP04100 HPP - Manut. Cálculo/Previsão Pag.Prest-RPW - DTVW17AA
Situação:	Ao efetuar o cálculo do pagamento de prestadores caso ocorra alguma inconsistência no processo, os movimentos estavam sendo marcados como pagos indevidamente quando estiver informado "SIM" no campo "Utilizar RC/FP/PP Independentes" na "Manutenção Parâmetros Globais Sistema - PR1410P".
Solução:	Foram efetuados ajustes para que os movimentos não fiquem marcados indevidamente como pagos, caso ocorra alguma inconsistência no processo.

1746985 DSAUGPSFINAN-102 DT Geração dos Arquivos de Acompanhamento DTVW19AA

Os Arquivos de Acompanhamento de Inconsistências e Encontro de Contas Devem Ser Gerados nos Diretórios Parametrizados para o Usuário

Linha de Produto:	Datasul
Segmento:	Saúde
Módulo:	Gestão de Planos de Saúde
Função:	HPP - Manutenção Geração de Títulos do Contas a Pagar – RPW (DTVW19AA)

Situação/Requisito:	A execução batch do relatório gera os arquivos de saída (.LST, .ERR e encontro-ctas) em diretórios diferentes, não respeitando a configuração do diretório de usuário para os arquivos .ERR e encontro-ctas.
Solução/Implementação:	Após a realização da alteração, os três arquivos de saída são gerados no mesmo diretório, respeitando a configuração de diretório do usuário.

1747082 DSAUGPSFINAN-107 DT Gravação dos Arquivos do RPW

Ajuste no diretório de gravação do RPW

Linha de Produto:	Datasul
Segmento:	Saúde
Módulo:	Gestão de Planos de Saúde
Função:	HPP - Pagamento de Prestadores
Situação:	Processo de RPW gerava arquivos em diretório não padronizado.
Solução:	Ajustado o processo para gerar corretamente os arquivos do programa RPW.

1827984 DSAUGPSFINAN-341 DT Manutenção Cálculo/Previsão Pagamento de Prestadores

Manutenção Cálculo/Previsão Pagamento de Prestadores

Linha de Produto:	Datasul
Segmento:	Saúde
Módulo:	Gestão de Planos de Saúde
Função:	HPP - Manutenção Cálculo/Previsão Pagamento de Prestadores - PP04100 HPP - Manut. Cálculo/Previsão Pag.Prest-RPW - DTWV17AA
Situação:	Ao efetuar o cálculo do pagamento de prestadores, os movimentos pagos não estavam sendo atualizados adequadamente quando estiver informado "SIM" no campo "Utilizar RC/FP/PP Independentes" na "Manutenção Parâmetros Globais Sistema - PR1410P".

Solução:	Forem efetuados ajustes para atualizar corretamente os movimentos pagos.
-----------------	--------------------------------------------------------------------------

1859860 DSAUGPSFINAN-290 DT Ajustes geração HPP0910C

Ajustes geração HPP0910C

Linha de Produto:	Datasul
Segmento:	Saúde
Módulo:	Gestão de Planos de Saúde
Função:	HPP - Resolução ANS/RDC 28/RN 64 - HPP0910C
Situação:	Ao executar o processo, ocorre inconsistência Progress (fields).
Solução:	Realizado o ajuste da inconsistência Progress encontrada.

1885482 DSAUGPSFINAN-331 DT Geração Títulos Contas Pagar-RPW

Geração Títulos Contas Pagar-RPW

Linha de Produto:	Datasul
Segmento:	Saúde
Módulo:	Gestão de Planos de Saúde
Função:	HPP - Manut. Geração Títulos Contas Pagar-RPW - DTW19AA
Situação:	No processo de integração dos títulos, o relatório de Encontro Contas estava sendo apresentado com quebra de linha dificultando o processo de conferencia.
Solução:	Foram efetuadas alterações para que as informações sejam apresentadas em uma única linha.

1924054 DSAUGPSFINAN-392 DT Relatório dos Movimentos Extras dos Prestadores

Perda de Desempenho na Geração do Relatório dos Movimentos Extras dos Prestadores

Linha de Produto:	Datasul
Segmento:	Saúde
Módulo:	Gestão de Planos de Saúde
Função:	HPP - Manutenção Pagamentos Extras Prestadores - PP0410C
Situação/Requisito:	Ao gerar o relatório Listagem de Movimentos Extras de Prestadores(PP0415C) o programa apresentava uma deficiência no desempenho.
Solução/Implementação:	Foi realizada melhoria na leitura dos dados para a geração do Relatório dos Movimentos Extras dos Prestadores.

1937419 DSAUGPSFINAN-379 DT Inconsistência Previsão Pagamento de Prestadores

Inconsistência Previsão Pagamento de Prestadores

Linha de Produto:	Datasul
Segmento:	Saúde
Módulo:	Gestão de Planos de Saúde
Função:	HPP - Cálculo Previsão do Pagamento de Prestadores - HPP04100
Situação:	Ao gerar a previsão do pagamento de prestadores, o sistema não está localizando as faturas para cálculo.
Solução:	Realizado ajuste para localizar as faturar no cálculo de previsão de pagamento.

2094625 DSAUGPSFINAN-509 DT Geração Automática Evento Desconto Programado

Geração Automática Evento Desconto Programado

Linha de Produto:	Datasul
Segmento:	Saúde
Módulo:	Gestão de Planos de Saúde
Função:	HPP - Manutenção Evento Desconto Programado - PP0410V
Situação/ Requisito:	Ao realizar um lançamento na Manutenção Evento Desconto Programado via função F6 para Geração , para um prestador suspenso, era apresentada a mensagem ' Nenhum prestador foi selecionado de acordo com as parametrizações '.
Solução/ Implementação:	Foram realizadas alterações no processo de Manutenção Evento Desconto Programado via função F6 para Geração , passando a encontrar o cadastro dos prestadores suspensos e finalizando o processo corretamente.

2157103 DSAUGPSFINAN-587 DT Título de Imposto Único sem valor

Título de Imposto Único sem valor

Linha de Produto:	Datasul
Segmento:	Saúde
Módulo:	Gestão de Planos de Saúde
Função:	HPP - Manutenção Cálculo/Previsão Pagamento Prestadores (PP0410O) HPP - Manut. Cálculo/Previsão Pag. Prest – RPW (DTVW17AA)
Situação/Requisito:	Ao realizar o Cálculo de Pagamento de Prestadores, eram criados Títulos de Imposto Único com valor zerado, em situações onde o imposto único já havia sido calculado previamente em outro movimento.
Solução/ Implementação:	O Cálculo de Pagamento de Prestadores realiza a criação de Títulos de Imposto Único somente quando existir valor calculado.

2322824 DSAUGPSFINAN-743 DT Manutenção Eventos Pagamento Prestador

Manutenção Eventos Pagamento Prestador

Linha de Produto:	Datasul
Segmento:	Saúde
Módulo:	Gestão de Planos de Saúde
Função:	HPP - Manutenção Eventos Pagamento Prestador - PP0110C
Situação/Requisito:	Ao editar um evento de desconto programado, os campos relacionados ao eSocial não estavam sendo habilitados.
Solução/Implementação:	Foram efetuados ajustes para habilitar os campos relacionados ao eSocial, ao editar um evento de desconto programado.

4.9.1.16 HPR - Estrutura do Produto - Manutenção 12.1.20

1576178 DSAUGPSCONTRAT1-132 DT Erro ao modificar parâmetros na tela de combinação não permitida

Erro ao modificar parâmetros na tela de combinação não permitida

Linha de Produto:	Datasul.
Segmento:	Saúde.
Módulo:	Gestão Planos de Saúde.
Função:	HPR - Manutenção Procedimentos Combinação não Permtidos - HPR0210N
Situação:	O programa de combinação não permitida não estava possibilitando a alteração do "Tipo de combinação".
Solução:	Corrigido o problema no programa para permitir que o campo "Tipo de combinação" seja modificado e salvo corretamente.

2076390 DSAUGPSCONTRAT2-514 DT - Não permite modificar o campo Beneficiário da combinação não permitida.

DSAUGPSCONTRAT2-514 - Não permite modificar o campo Beneficiário da combinação não permitida.

Linha de Produto:	Datasul
Segmento:	Saúde
Módulo:	GPS ESTRUTURA DO PRODUTO HPR
Função:	HPR - Manutenção De Procedimentos De Combinação Hpr0210n
Situação/ Requisito:	Ao realizar a edição na 'Manutenção Procedimentos Combinação não Permitidos' (hpr0210n) o campo 'Beneficiário' quando informado pelo usuário, ao pressionar 'Enter', a tela voltava a informação que estava salva anteriormente no banco de dados.
Solução/ Implementação:	realizado alterações no código para funcionamento correto da tela.

4.9.1.17 HRB - Repasse de Beneficiarios - Manutenção 12.1.20

1273965 DSAUGPSCONTRAT1-167 DT Emissão do PTU A100

Emissão do PTU A100

Linha de Produto:	Datasul
Segmento:	Saúde
Módulo:	Gestão de Planos de Saúde
Função:	HRB - Repasse De Beneficiarios
Situação:	Processo não emitia alguns dados para planos ANS adaptados.

Solução:	Corrigida lógica responsável pela geração do A100.
----------	----------------------------------------------------

1642461 DSAUGPSCONTRAT2-272 DT Inconsistencia na Exportação do A300 campo Contratante Origem

Inconsistencia na Exportação do A300 campo Contratante Origem

Linha de Produto:	Datasul
Segmento:	Saúde
Módulo:	Gestão de Planos de Saúde
Função:	HRB - Exportação de Produto Externo A300
Situação:	Identificado que na exportação do A300 o registro referente ao código do contratante origem está diferente nas linhas 302 e 304, gerando inconsistência na sua importação.
Solução:	Realizado ajustes na impressão do arquivo A300 para considerar nas linhas 304 o mesmo código de contratante origem existente na linha 302, caso a mesma exista.

1653121 DSAUGPSCONTRAT2-517 DT Validação de Faturamento na Exportação de Repasse A100.

Validação de Faturamento na Exportação de Repasse A100.

Linha de Produto:	Datasul
Segmento:	Saúde
Módulo:	Gestão de Planos de Saúde
Função:	HRB - Repasse De Beneficiarios - E-SET - 04 - B - Exportação de Repasse
Situação/ Requisito:	A exportação de dados do A100 de beneficiários de repasse não era finalizada, apresentando mensagem de inconsistência referente a data de faturamento, mesmo que a mensagem estivesse parametrizada como "Alerta" ou "Informativo".

Solução/ Implementação:	Após ajustes feitos no processo a exportação do Repasse (A100) foi concluída normalmente quando a mensagem está parametrizada como "Alerta" ou "Informativo", tratando a situação como apenas um alerta. Caso a mesma esteja parametrizada como "Erro", o sistema irá impedir a exportação do lote em questão.
----------------------------	----------------------------------------------------------------------------------------------------------------------------------------------------------------------------------------------------------------------------------------------------------------------------------------------------------------

1653658 DSAUGPSCONTRAT1-165 DT Erro com segmento assistencial divergente - A100

Erro com segmento assistencial divergente - A100

Linha de Produto:	Datasul
Segmento:	Saúde
Módulo:	Gestão de Planos de Saúde
Função:	HRB - Geração carta intercâmbio - RB0810B
Situação:	Ao exportar os beneficiários de repasse, o segmento assistencial está sendo preenchido de forma incorreta no registro R103, pois ao procurar a abrangência para o tipo de plano não a encontra se a proposta possui uma data de início inferior a cadastrada na data de abrangência do tipo de plano. Essa situação ocorre quando a abrangência da proposta for alterada para uma nova abrangência, assim a proposta deve considerar a nova abrangência na exportação dos dados.
Solução:	Foi modificada a validação para que considere a data da abrangência do tipo de plano, quando a proposta tem data inferior a cadastrada.

4.9.1.18 HRC - Revisão de Contas Médicas - Manutenção 12.1.20

121866 MFSWCA-544 DT Novo status referente ao protocolo da auditoria pós

Novo status referente ao protocolo da auditoria pós

Linha de Produto:	Datasul
Segmento:	Saúde

Módulo:	Gestão de Planos de Saúde
Função:	HRC - Auditoria Pós
Requisito:	Incluir um novo status de controle para os protocolos da auditoria pós.
Implementação:	<p>Incluído um novo status para o controle das solicitações do processo da auditoria pós, os status são armazenados no campo num-livre-3 das tabelas complementares dos movimentos (movimen-proced-compl, movimen-insum-compl). Segue listados abaixo:</p> <ul style="list-style-type: none"> • Quando o documento entra no processo de auditoria pós, o status fica como Aberto (num-livre-3 = 1); • Quando é feita a contingência do documento, ou seja, o documento volta ao status 0, o status fica como Cancelado (num-livre-3 = 2); • Quando o processo de auditoria é finalizado, ou seja, o documento fica liberado, o status fica como Concluído (num-livre-3 = 3);

121866 MFSWCA-557 Não permitir "desliberar" movimentos que estejam em auditoria.

Não permitir que os movimentos sejam "desliberados" quando os estiverem em auditoria

Linha de Produto:	Datasul
Segmento:	Saúde
Módulo:	Gestão de Planos de Saúde
Função:	HRC - Auditoria Pós
Requisito:	Não permitir "desliberar" movimentos que estiverem com o status do protocolo como "Ativo", ou seja, ainda estão em auditoria.

Implementação:	<p>Quando a opção "Desfaz Liberação" estiver marcada como sim, a "desliberação" do movimento só irá ocorrer caso:</p> <ul style="list-style-type: none"> • Movimento está com status IGUAL a 1 (Liberado do contas); • Status do protocolo da Auditoria Pós* deve estar com status DIFERENTE de 1 (Ativo); <p>Os processos que serão alterados neste requisito são:</p> <ul style="list-style-type: none"> • Liberação Documentos por Fatura; • Liberação Documentos por Fatura - RPW; • Liberação Documentos por Lote; • Liberação Documentos por Período; • Liberação Documentos por Período - RPW; <p><i>* Campo num-livre-3 das tabelas complementares do movimento (movimen-proced-compl/movimen-insumo-compl);</i></p>
-----------------------	----------------------------------------------------------------------------------------------------------------------------------------------------------------------------------------------------------------------------------------------------------------------------------------------------------------------------------------------------------------------------------------------------------------------------------------------------------------------------------------------------------------------------------------------------------------------------------------------------------------------------------------------------------------------------------------------------------------------------------------------------------------------------------------------------------------

485565 MFSWCA-531 Novo parâmetro para a rotina rtapi058

Novo parâmetro para a rotina rtapi058

Linha de Produto:	Datasul
Segmento:	Saúde
Módulo:	Gestão de Planos de Saúde
Função:	HRC - Manutenção Documentos Revisão Contas - HRC0310A
Situação:	Necessidade do campo cd-pos-equipe da tabela movproc, na cpc-rtapi058.
Solução:	Adicionado na temp-table, tmp-rtapi058-entrada, o campo cd-pos-equipe. Ajustado os programas para passar o valor da tabela para o campo da temp.

984430 MFSWCA-484 DT Estornar estoque ao cancelar lote

Estornar estoque ao cancelar lote

Linha de Produto:	Datasul.
Segmento:	Saúde.

Módulo:	Gestão de Planos de Saúde.
Função:	HRC - Atualiza Lote de Importação - HRC0510P
Situação:	Ao cancelar um lote importado, os estoques não estavam sendo devidamente atualizados e estornados.
Solução:	Incluído rotina para estorna os estoques ao cancelar um lote de importação.

1309671 DSAUGPSCONTAS-40 DT Importação de ABI

Importação de ABI

Linha de Produto:	Datasul
Segmento:	Saúde
Módulo:	Gestão de Planos de Saúde
Função:	RESSUS - Importação ABI
Situação:	Na importação de ABIs, quando os procedimentos listados no arquivo de importação não estavam cadastrados no menu RC0910V - Associativa movimentos SUS X GPS, esses movimentos não eram considerados na contabilização.
Solução:	<p>Foram criados 2 parâmetros para a importação de ABIs, para indicar se a importação deve consistir a associativa e abortar a importação, gerando um arquivo de acompanhamento com os procedimentos inconsistentes. Os novos parâmetros devem ser incluídos no arquivo properties-service.xml do Jboss.</p> <ul style="list-style-type: none"> • errorLogPath - Diretório para a geração do arquivo de acompanhamento, esse diretório deve ser acessível pelo appserver • validationErrorsAbi - Indica se será realizada consistência da associativa e gerado relatório de acompanhamento(o valor da propriedade deve ser true ou false).

1321612 DSAUGPSCONTAS-135 DT - Divisão de Honorários

Alteração na valorização do grupo de percentual de movimentos com divisão de honorários

Linha de Produto:	Datasul
Segmento:	Saúde
Módulo:	Gestão de Planos de Saúde
Função:	HRC - Manutenção Documentos Revisão de Contas - RC0310A
Situação:	Em casos de importação de movimentos com divisão de honorário em que os procedimentos pertenciam ao mesmo grupo de percentual (RC02100) o sistema não valorizava considerando a parametrização existente.
Solução:	Realizada a alteração para que o sistema atribua a valorização parametrizada no grupo de percentual (RC02100).

1380874 DSAUGPSCONTAS-99 DT Fechar a guia apenas quando houver todos os anestesistas e auxiliares previstos

Fechar a guia apenas quando houver todos os anestesistas e auxiliares previstos.

Linha de Produto:	Datasul
Segmento:	Saúde
Módulo:	Gestão de Planos de Saúde
Função:	HRC - Importação de movimentos - HRC0510N
Situação:	Na importação de movimentos, o programa está fechando a guia após importar o movimento referente ao cirurgião. Isso está acontecendo porque a guia foi criada com a quantidade 1. Entretanto a guia só deve ser fechada quando todos os níveis de atuação (previsto no manutenção quantidade de moedas por procedimento) tenham registrado seus devidos movimentos.

Solução:	O programa só irá fechar a guia quando todos os níveis de atuação tenham sido registrados, ou seja, caso no programa "Manutenção Quantidade de Moedas por Procedimento" esteja parametrizado que o procedimento xxxxx prevê anestesista e X auxiliares, a guia só será fechada quando todos os movimentos forem registrados.
-----------------	------------------------------------------------------------------------------------------------------------------------------------------------------------------------------------------------------------------------------------------------------------------------------------------------------------------------------

1381664 DSAUGPSCONTAS-430 DT RPW Lote Guia Diretorio Erro

Correção para gravar corretamente caminho de erros na importação por RPW em servidor Linux.

Linha de Produto:	Datasul
Segmento:	Saúde
Módulo:	Gestão de Planos de Saúde
Função:	HRC – EXP/IMP Lote Guias - RPW DTVW01AA
Situação:	Ao gerar erro na importação de um arquivo lote guias, o caminho para abrir o arquivo de erros era gravado com a informação “?” quando utilizado o RPW em sistema operacional Linux.
Solução:	Foram realizadas alterações no programa de importação de lote guias para gravar corretamente o diretório de erros.

1425213 MFSWCA-584 DT Alterado o campo 'quantidade' para listar os valores em decimal

Alterado campo 'quantidade' para listar os valores em decimal

Linha de Produto:	Datasul.
Segmento:	Saúde.
Módulo:	Gestão de Planos de Saúde.
Função:	HRC - Consulta Movimentações de Estoque - HRC0121A
Situação:	Programa está listando o campo 'quantidade' como inteiro, perdendo informações visto que o insumo é um campo decimal.
Solução:	Alterado o programa RC0121A para listar o campo 'quantidade' como decimal, dessa forma caso ocorra uma entrada de insumo do tipo decimal, o programa irá listar e fazer a baixa da quantidade correta.

1506429 DSAUGPSCONTAS-35 DT procedimento tipo atendimento classe erro

Permitir incluir mais de um tipo de atendimento por procedimento.

Linha de Produto:	Datasul
Segmento:	Saúde
Módulo:	Gestão de Planos de Saúde
Função:	HRC - Importação Movimentos RC0510N
Situação:	Não era possível cadastrar mais de um tipo de atendimento por procedimento, desta forma caso na importação de A500 fosse enviado um tipo de atendimento válido, mas não cadastrado no sistema, era gerada a classe de erro 191 (Tipo de Atendimento inválido).
Solução:	Foi criado um novo programa de Associativa de Procedimento x Tipo de Atendimento. O programa pode ser acessado pelo botão “função” do cadastro de Manutenção de Procedimento. Também foram alterados os programas de digitação e importação de movimentos para considerar a nova associativa para geração da classe de erro 191. Obs: É necessário rodar o programa “sprc0108” para criar os registros de Associativa de Procedimento x Tipo de Atendimento do tipo de atendimento cadastrado para cada procedimento do programa de Manutenção de Procedimentos.

1559197 DSAUGPSCONTAS-64 DT Tag <ans:reducaoAcrescimo> na Exportação XML Lote Guias TISS

Ajuste na exportação do XML Lote Guias

Linha de Produto:	Datasul
Segmento:	Saúde
Módulo:	Gestão de Planos de Saúde
Função:	HRC - Exportação de Movimentos RC0510M
Situação/ Requisito:	O sistema realizava a leitura das informações sobre o fator de acréscimo e decréscimo para a exportação de XML Lote guias mesmo quando o parâmetro "Utiliza percentual de desconto/ acréscimo na importação de Lote Guias" no programa "Manutenção Parâmetros do Módulo RC" estava desmarcado, gerando divergência na leitura dos movimentos, como também, na validação do schema XML TISS.

Solução/Implementação:	Foi realizado o ajuste no layout de exportação do XML Lote guias para somente realizar a leitura/exportação dos dados sobre o fator de acréscimo e decréscimo quando o parâmetro "Utiliza percentual de desconto/acrécimo na importação de Lote Guias" no programa "Manutenção Parâmetros do Módulo RC" estiver habilitado.
-------------------------------	-----------------------------------------------------------------------------------------------------------------------------------------------------------------------------------------------------------------------------------------------------------------------------------------------------------------------------

1627908 DSAUGPSCONTAS-154 DT Exportação CBO-S do PTU A500

Exportação CBO-S do PTU A500

Linha de Produto:	Datasul
Segmento:	Saúde
Módulo:	Gestão de Planos de Saúde
Função:	HRC - Exportação Movimentos para Cobrança – RC0510M
Situação:	Ao realizar a exportação de movimentos do PTU A500, quando o Tipo da Nota era diferente de 1 e não existia o vinculo do prestador ativo (prestador x vinculo x especialidade) era exportado ("000000") no campo NR_CBO_EXEC.
Solução:	Foram realizadas ajustes no programa de Exportação de Movimentos, para que o campo CBOs seja exportado com valor "999999" caso não exista vinculo ativo do prestador.

1651311 DSAUGPSCONTAS-123 DT lote guia autorizacao sadt internado

Considerar classe de nota da guia de autorização no processo de lote guias para atendimento de SADT internado.

Linha de Produto:	Datasul
Segmento:	Saúde
Módulo:	Gestão de Planos de Saúde
Função:	Exportação/Importação Lote Guias RC0310P
Situação:	Ao importar arquivos de lote guias, caso o tipo de atendimento fosse de SADT Internado, não era considerada a classe de nota da guia de autorização para busca da transação correta.

Solução:	Foi criado o parâmetro “Classe de Nota p/ SADT Internado” no cadastro de Parâmetros de Importação do Prestador para permitir considerar a classe de nota da guia de autorização quando o atendimento for de SADT internado.
-----------------	-----------------------------------------------------------------------------------------------------------------------------------------------------------------------------------------------------------------------------

1673041 DSAUGPSCONTAS-217 DT Importação Lote Guias Foundation

Importação Lote Guias Foundation

Linha de Produto:	Datasul
Segmento:	Saúde
Módulo:	Gestão de Planos de Saúde
Função:	HTZ - Upload Lote Guias
Situação:	Ao fazer upload de lote guias via Foundation em banco Progress, quando o número do protocolo era superior a 10 dígitos, o banco não suportava o valor abortando a importação.
Solução:	Realizado ajuste para os banco de dados Progress, para que o campo da tabela suporte os valores na importação.

1680111 DSAUGPSCONTAS-139 DT Seleção Prestadores Liberação Documentos Período

Seleção Prestadores Liberação Documentos Período

Linha de Produto:	Datasul
Segmento:	Saúde
Módulo:	Gestão de Planos de Saúde
Função:	HRC – Liberação de Documentos por Período RPW – DTWV16AA
Situação:	Ao executar uma busca pelo nome do prestador, não era selecionado o primeiro prestador do filtro, mas o prestador de menor código.
Solução:	Foram realizadas alterações no programa para selecionar sempre o primeiro prestador do filtro informado.

1688421 DSAUGPSCONTAS-109 DT Buscar o local de atendimento conforme unidade e prestador

Buscar o local de atendimento conforme unidade e prestador

Linha de Produto:	Datasul
Segmento:	Saúde
Módulo:	Gestão de Planos de Saúde
Função:	HRC - Manutenção Documentos Revisão de Contas - HRC0310A
Situação:	Ao digitar um documento em que fosse solicitado a Clínica, o programa criava o documento com o local de atendimento incorreto. Sempre buscava o primeiro local de atendimento, e não o local de atendimento conforme a unidade e prestador principal do documento.
Solução:	Alterado o programa para sempre buscar o local de atendimento conforme clinica, unidade e prestador (principal do documento).

1691734 DSAUGPSCONTAS-160 DT Importacao A550 nota fiscal eletronica

Correção na regra de localização de faturas no processo de contestação.

Linha de Produto:	Datasul
Segmento:	Saúde
Módulo:	Gestão de Planos de Saúde
Função:	HRC – Importação Questionamentos Contestação RC0712S
Situação:	Ao importar um arquivo A550 que teve em seu processo nota fiscal eletrônica, ocorria a inconsistência “Nao foi possivel localizar a fatura/lote de exportacao.” ao importar o arquivo A550.
Solução:	Foram realizadas alterações no programa de importação de A550 para não ocorrer a inconsistência “Nao foi possivel localizar a fatura/lote de exportacao.” ao importar arquivos de contestação com nota fisco eletrônica.

1729972 DSAUGPSCONTAS-515 DT Divisão Honorários Conta Global

Divisão Honorários Conta Global

Linha de Produto:	Datasul
Segmento:	Saúde
Módulo:	Gestão de Planos de Saúde
Função:	HRC - Importação Lote guias - RC0310P
Situação/Requisito:	Na importação de lote guias com conta global, o sistema não incrementava o número do processo do movimento quando não possuía divisão de honorários
Solução/Implementação:	Realizada alteração, para que o sistema incremente de forma padrão o numero do processo do movimento, quando não possui divisão de honorários.

1733972 DSAUGPSCONTAS-236 DT Central TISS - Data validade carteira

Inconsistência na busca da data de validade da carteira - Central TISS.

Linha de Produto:	Datasul.
Segmento:	Saúde.
Módulo:	Gestão de Planos de Saúde.
Função:	HRC - Central de Movimentação Guia TISS - hrc.workarea
Situação:	Ao incluir informação do beneficiar o sistema estava buscando a primeira carteira, desconsiderando se existiam uma atualizada.
Solução:	Foi alterada a função de busca da carteira do beneficiário para encontrar a ultima carteira.

1746784 DSAUGPSCONTAS-198 DT DTVW16AA Geração Arquivo Erros

DTVW16AA Geração Arquivo Erros

Linha de Produto:	Datasul
Segmento:	Saúde
Módulo:	Gestão de Planos de Saúde
Função:	HRC - Liberação documentos por período-RPW - DTVW16AA
Situação:	Na liberação documentos por período-RPW, o sistema não reconhecia a parametrização do diretório para a geração do arquivo de erros para o usuário da execução.
Solução:	Realizada alteração para que o sistema considere o diretório do usuário para geração do arquivo de erros de forma padrão.

1759009 DSAUGPSCONTAS-274 DT Importacao PTU A550 versoes anteriores

Alteração para permitir importar faturas de A550 de versões anteriores.

Linha de Produto:	Datasul
Segmento:	Saúde
Módulo:	Gestão de Planos de Saúde
Função:	HRC – Importação Questionamentos Contestação RC0712S
Situação:	Ao importar um arquivo A550 de uma versão PTU não atual, eram geradas inconsistências na carga do arquivo.
Solução:	Foram realizadas alterações no programa de importação de A550 para permitir dar carga de arquivos PTU de versões anteriores.

1759547 DSAUGPSCONTAS-244 DT Dados do Titular no Extrato de Utilização do Beneficiário

Dados do Titular no Extrato de Utilização do Beneficiário

Linha de Produto:	Datasul
Segmento:	Saúde
Módulo:	Gestão de Planos
Função:	HRC - Extrato Utilização Beneficiários - RC0810W
Situação:	Na geração do extrato de utilização dos beneficiários, o sistema exportava os dados do titular nos campos ID_BENEF_TIT e NM_BENEF_TIT para os dependentes com idade superior a 18 anos.
Solução:	Realizada alteração para que esses dados do titular apenas sejam exportadas caso o dependente seja menor de idade.

1763472 DSAUGPSCONTAS-273 Consulta Beneficiario Insumos Genérico A500

Correção para exibir descrição do insumo genérico do arquivo PTU.

Linha de Produto:	Datasul
Segmento:	Saúde
Módulo:	Gestão de Planos de Saúde
Função:	HRC – Consultas Movimentos por Beneficiário - RC0210N
Situação:	Ao consultar o insumo genérico não era exibida a descrição proveniente do arquivo PTU A500.
Solução:	Foram realizadas alterações na no programa de consulta de beneficiários para exibir a descrição do insumo genérico do arquivo PTU.

1774706 DSAUGPSCONTAS-247 DT Contestação Automática de Movimento

FP0210J Contestação Automática de Movimento

Linha de Produto:	Datasul
Segmento:	Saúde
Módulo:	Gestão de Planos de Saúde
Função:	HFP - Contestação Automática de Movimento - FP0210J
Situação:	Ao executar pela segunda vez o processo o programa alterava o nome padrão do relatório.
Solução:	Foi alterada a lógica de nomenclatura do relatório para utilizar o nome do programa como padrão.

1778286 DSAUGPSCONTAS-269 Consiste diária internação Liberação RC

Consiste diária internação Liberação RC.

Linha de Produto:	Datasul
Segmento:	Saúde
Módulo:	Gestão de Planos de Saúde
Função:	HRC – Liberação Documentos por Fatura RC0610C
Situação/ Requisito:	Ao realizar a liberação de um documento sem insumos de diária vinculado a outro documento de internação que possui insumos de diárias era gerada a inconsistência "Documento de internação não possui diária."

Solução/Implementação:	Foram realizadas alterações no programa de liberação de movimentos para considerar o insumo de diária do documento principal.
-------------------------------	-------------------------------------------------------------------------------------------------------------------------------

1779946 DSAUGPSCONTAS-279 DT Auxiliar anestesista nivel prestador A500

Correção para considerar o procedimento de auxiliar de anestesista como tipo de participação assistente.

Linha de Produto:	Datasul
Segmento:	Saúde
Módulo:	Gestão de Planos de Saúde
Função:	HRC – Importação Movimentos RC0510N
Situação:	Ao registrar um procedimento de auxiliar de anestesista, o procedimento era considerado como tipo de participação principal.
Solução:	Foram realizadas alterações no layout A500 para considerar o procedimento de auxiliar de anestesista como tipo de participação assistente.

1807678 DSAUGPSCONTAS-401 DT Lote Guias Carga Diretorio Windows

Correção para limpar o campo de diretório de Windows a cada importação de arquivo.

Linha de Produto:	Datasul
Segmento:	Saúde
Módulo:	Gestão de Planos de Saúde
Função:	HRC – Exportação/Importação Lote Guias RC0310P
Situação:	Ao importar um arquivo lote guias já ativo no sistema, após nova importação de outro arquivo, era replicada a informação no campo de diretório do Windows.
Solução:	Foram realizadas alterações no programa de lote guias para não replicar a informação do caminho do Windows a cada arquivo importado que já esteja ativo no sistema.

1814586 DSAUGPSCONTAS-360 DT Classe Erro Anestesista Não Previsto

Correção na regra de geração da classe de erro 55 "Número de Auxiliares Maior que a Tabela Médica".

Linha de Produto:	Datasul
Segmento:	Saúde
Módulo:	Gestão de Planos de Saúde
Função:	HRC – Manutenção Documentos Revisão Contas - RC0310A
Situação/ Requisito:	No registro de procedimentos parametrizados no cadastro de Quantidade de Moedas de Procedimento, onde não prevê anestesista, e o prestador executante possui nível principal e anestesista, não era gerada a Classe de Erro 55 "Número de Auxiliares Maior que a Tabela Médica".
Solução/ Implementação:	Foram realizadas alterações na rotina de contagem de auxiliares e anestesista para gerar a Classe de Erro 55 "Número de Auxiliares Maior que a Tabela Médica" para procedimentos de anestesista que não preveem anestesista e que foram informados como nível "principal".

1830152 DSAUGPSCONTAS-336 DT Fechamento Guia Realizacao Controle Quantitativo

Correção na regra de fechamento automático de guias de autorização.

Linha de Produto:	Datasul
Segmento:	Saúde
Módulo:	Gestão de Planos de Saúde
Função:	HRC – Manutenção Documentos Revisão Contas RC0310A
Situação:	Ao registrar procedimentos que não eram considerados no controle quantitativo, não ocorria o fechamento automático das guia de autorização.
Solução:	Foram realizadas alterações na rotina de contagem de procedimentos para não desconsiderar procedimentos que não tiveram controle quantitativo.

1842811 DSAUGPSCONTAS-484 Extratores BI Guias por Procedimento e Insumos

Extratores BI Guias por Procedimento e Insumos

Linha de Produto:	Datasul
Segmento:	Saúde
Módulo:	Gestão de Planos de Saúde
Função:	HRC - Extratores BI
Situação:	Ao executar os extratores de guias pro procedimento e guias por insumo, o sistema não estava gerando os dados de acordo com a seleção.
Solução:	Realizada alteração para que os dados sejam gerados de forma padrão.

1881581 DSAUGPSCONTAS-409 Exclusao Glosa Manual RC

Correção na exclusão de glosa manual.

Linha de Produto:	Datasul
Segmento:	Saúde
Módulo:	Gestão de Planos de Saúde
Função:	HRC – Manutenção Documentos Revisão de Contas RC0310A
Situação:	Ao realizar a inclusão da segunda glosa manual, o sistema não permitia realizar a exclusão das demais glosas manuais.
Solução:	Foram alteradas as rotinas para excluir todas as glosas manuais quando selecionado a opção para excluí-las.

1912757 DSAUGPSCONTAS-445 DT Falha ao importar arquivo no RC0510R

Falha ao importar arquivo no RC0510R

Linha de Produto:	Datasul
Segmento:	Saúde
Módulo:	Gestão de Planos de Saúde
Função:	HRC - Manutenção Associativa para Conversão Insumo Gestão Planos x PTU - HRC0510R
Situação/Requisito:	Na importação de Associativa Conversão Insumo GP x PTU (HRC0510R), apresenta a mensagem “Arquivo não pode ser importado!” caso não for inserido uma linha em branco no final do arquivo. Usuário e data de atualização também não são atualizados caso ocorra inclusão via importação via arquivo.
Solução/Implementação:	Foi ajustado o programa de conversão de insumo GP x insumo PTU, com o objetivo de não impedir a importação do arquivo caso não tenha uma linha em branco no final. Usuário e data de atualização são atualizados quando ocorre importação via arquivo.

1913873 DSAUGPSCONTAS-486 DT Dados CBO A500 importacao

Inconsistência na consulta dos dados do CBO de movimentos importados.

Linha de Produto:	Datasul
Segmento:	Saúde
Módulo:	Gestão de Planos
Função:	HRC - Consulta por Lote/Importação - RC0210P
Situação/Requisito:	Ao consultar o CBO do prestador executante através do botão histórico, os dados eram exibidos com somente 5 dígitos.
Solução/Implementação:	Foi ajustado o programa de consulta de movimentos para apresentar corretamente os dados do CBO do prestador executante.

1915071 DSAUGPSCONTAS-567 DT Histórico de beneficiários de intercâmbio no SIP

Histórico de beneficiários de intercâmbio no SIP

Linha de Produto:	Datasul
Segmento:	Saúde
Módulo:	Gestão de Planos de Saúde
Função:	HRC - Liberação de documentos - (RC0610A, RC0610Z)
Situação:	Quando o usuário realizava a liberação de documentos no RC estava sendo criada informações referentes aos beneficiários de intercâmbio para o SIP, sendo que estas informações não eram utilizadas.
Solução:	Foi realizada a alteração para que o sistema desconsidere os documentos de beneficiários de intercâmbio no momento da geração das informações do SIP.

1932190 DSAUGPSCONTAS-482 Associação Incorreta Local Atendimento

Correção para ler corretamente o local de atendimento na importação de Lote Guias.

Linha de Produto:	Datasul
Segmento:	Saúde
Módulo:	Gestão de Planos de Saúde
Função:	HRC – Exportação/Importação Lote Guias – RC0310P
Situação:	Ao importar um arquivo lote guias sem informação de local de atendimento, era associado incorretamente o local de atendimento informado em importação anterior.
Solução:	Foram realizadas alterações no programa para não manter a informação do local de atendimento da importação anteriormente realizada.

1978496 DSAUGPSCONTAS-548 (INTRA) Nova valorização não busca regras corretamente

Ajuste de inconsistência nas regras de ordenação.

Linha de Produto:	Datasul
Segmento:	Saúde
Módulo:	Gestão de Planos de Saúde
Função:	HRC – Manutenção Regras de Pagamento – Saude-HRC.ViewRegraPagamento
Situação/Requisito:	Ao criar uma nova Regra de Pagamento não é gerada automaticamente uma ordenação da regra.
Solução/Implementação:	No momento da criação da Regra de Pagamento foi informado corretamente a data final da ordenação fazendo com que o sistema salve a regra corretamente.

1979085 DSAUGPSCONTAS-584 DT Extrato de Utilização do Beneficiário

Extrato de Utilização dos Beneficiários

Linha de Produto:	Datasul
Segmento:	Saúde
Módulo:	Gestão de Planos de Saúde
Função:	HRC - Extrato Utilização Beneficiários
Situação/Requisito:	Na exportação do extrato de beneficiários, quando era feita a utilização de dados de prestadores de intercâmbio, algumas informações eram exportadas em branco.
Solução/Implementação:	Realizado ajuste para que sejam utilizados os dados do prestador genérico da unidade executora nos casos em que as informações do prestador de intercâmbio estejam em branco.

2033190 DSAUGPSCONTAS-579 DT Mensagem Processo DTVW40AA

Mensagem Processo DTVW40AA

Linha de Produto:	Datasul
Segmento:	Saúde
Módulo:	Gestão de Planos de Saúde
Função:	HRC - Importação Movimentos RPW - DTVW40AA
Situação/ Requisito:	O processo rpw de importação de movimentos estava apresentando mensagens indevidas no processo.
Solução/ Implementação:	Realizada alteração para que as mensagem sejam geradas de forma padrão.

2033523 DSAUGPSCONTAS-547 HRC Taxa automática para anestesista indevida

Taxa automática para anestesista indevida

Linha de Produto:	Datasul
Segmento:	Saúde
Módulo:	Gestão de Planos
Função:	HRC - Manutenção Documentos Revisão de Contas - RC0310A
Situação/ Requisito:	Ao incluir um procedimento que prevê taxa automática o sistema não validava se o prestador do movimento foi registrado como anestesista.
Solução/ Implementação:	Ao incluir um movimento no RC o sistema valida se o mesmo foi registrado como prestador anestesista, para que então, não trate a parametrização de taxa automática.

2034415 DSAUGPSCONTAS-633 DT FAT_MULT_SERV Exportação A500

FAT_MULT_SERV Exportação A500

Linha de Produto:	Datasul
Segmento:	Saúde
Módulo:	Gestão de Planos de Saúde
Função:	HRC - Exportação de Movimentos para Cobrança - RC0510M
Situação/Requisito:	Na exportação de A500, quando o ID_ACRESC_URG_EMERG do movimento estava como "S", o sistema estava exportando o valor do FAT_MULT_SERV como urgência.
Solução/Implementação:	Realizada alteração na exportação do A500 para considerar o valor eletivo para o quando o FAT_MULT_SERV quando o ID_ACRESC_URG_EMERG estiver como "S"

2058888 DSAUGPSCONTAS-573 DT Reimportação Lote Guias Upload Foundation

Reimportação Lote Guias Upload Foundation

Linha de Produto:	Datasul
Segmento:	Saúde
Módulo:	Gestão de Planos de Saúde
Função:	HRC - Exportação/Importação Lote Guias - RC0310P
Situação/Requisito:	Ao realizar a reimportação de lote guias através do rc0310p, o sistema não encontrava o diretório do arquivo quando o mesmo havia sido importado via foundation linux.
Solução/Implementação:	Realizada alteração para que nos casos de reimportação, caso o sistema não encontre o arquivo no diretório original da importação, o mesmo utilize o caminho windows parametrizado no rc0210j.

2089535 DSAUGPSCONTAS-575 DT Manutenção Pacotes - Valor Pacote Pagamento

MANUTENÇÃO PACOTES - VALOR PACOTE PAGAMENTO

Linha de Produto:	Datasul
Segmento:	Saúde
Módulo:	Gestão de Planos de Saúde
Função:	HRC - Manutenção Pacotes Procedimento e Insumos - HRC0110H
Situação/Requisito:	Ao informar que o pacote não trata procedimento, o programa está somando indevidamente o valor dos procedimentos aos totais apresentados nos campos “Vl.Pacote Pag.” e “Vl.Pacote Cob.”
Solução/Implementação:	Foi ajustado o programa para não considerar o valor dos procedimentos na composição dos campos “Vl.Pacote Pag.” e “Vl.Pacote Cob.”, para os casos em que o pacote esteja parametrizado como 'Trata Procedimento' igual a Não.

2188934 DSAUGPSCONTAS-713 DT Data retroativa no RC0110S

Data limite da associativa do porte anestésico x tabela cobertura deve aceitar data anterior a atual.

Linha de Produto:	Datasul
Segmento:	Saúde
Módulo:	Gestão de Planos de Saúde
Função:	HRC – Manutenção Associativa Porte Anestésico x Tabela Cobertura – RC0110S
Situação/Requisito:	Ao tentar gravar ou alterar uma associativa de Porte Anestésico x Tabela Cobertura, existe uma validação impossibilitando incluir um registro com data limite retroativa. Os novos valores de porte anestésico são recebidos com atraso pela Unimed, sendo necessário incluir o Porte Anestésico x Tabela Cobertura para uma data anterior a atual.
Solução/Implementação:	No cadastro da associativa foi retirada a validação para a data limite, permitindo a inclusão de uma data retroativa.

2195391 DSAUGPSCONTAS-765 DT Glosa Indevida na Importação de PTU

Glosa indevida na Importação de PTU para atendimentos de intercâmbio.

Linha de Produto:	Datasul
Segmento:	Saúde
Módulo:	Gestão de Planos de Saúde
Função:	HRC – Importação Movimentos – RC0510N
Situação/Requisito:	Ao efetuarmos a importação de um arquivo PTU, ocorre a inserção de uma glosa (Classe de Erro 46) alertando falta de recolhimento de participação, todavia, por se tratar de um atendimento de intercâmbio com cobrança de participação do módulo previsto para fatura, quando o atendimento for diferente da base não deveria gerar a mensagem/glosa.
Solução/Implementação:	Foi alterada a regra que adiciona a glosa da classe de erro 46 aos movimentos, para que somente nos casos em que a unidade do prestador for a mesma que a da base, seja gerada a glosa.

2203247 DSAUGPSCONTAS-715 DT Seleção de Período na Exportação A700

Seleção de Período na Exportação A700

Linha de Produto:	Datasul
Segmento:	Saúde
Módulo:	Gestão de Planos de Saúde
Função:	HRC - Exportação Movimentos para Cobrança - RC0511M
Situação/Requisito:	O sistema não realizava a consistência do período de forma satisfatória, desconsiderando a informação do ano quando o período inicial era maior que o final.

Solução/Implementação:	Será realizada a validação considerando o período e ano informados.
Tickets relacionados:	2203247

2251006 DSAUGPSCONTAS-832 DT Result.xml Upload TISS Foundation

Result.xml Upload TISS Foundation

Linha de Produto:	Datasul
Segmento:	Saúde
Módulo:	Gestão de Planos de Saúde
Função:	HTZ - Upload Tiss
Situação/Requisito:	No upload de arquivos Tiss, o result.xml de retorno do processamento estava sendo gerado sem dados
Solução/Implementação:	Realizada alteração para que o result.xml seja gerado com os dados do processamento.

2303724 2302038 DSAUGPSCONTAS-845 Expedição PTU 9.1 versão GP 12.1.17 Progress 10

Correção da expedição na versão GP 12.1.17 Progress 10

Linha de Produto:	Datasul
Segmento:	Saúde
Módulo:	Gestão de Planos de Saúde
Função:	HRC - Manutenção Documentos Revisão Contas - hrc0310a
Situação/Requisito:	Devido a problemas na expedição do pacote do PTU 9.1, da versão do gestão de planos 12.1.17, para progress 10, não foram expedidos artefatos referente a Manutenção Documentos Revisão Contas, causando falha durante o processo de inclusão/alteração de documentos devido a divergência entre os frame's dos programas.

Solução/Implementação:	Foram ajustados os artefatos de software que não foram incluídos no pacote para que seja possível realizar a inclusão/alteração de documentos.
-------------------------------	------------------------------------------------------------------------------------------------------------------------------------------------

A500 - Campos do Profissional Executante

A500 - Campos do Profissional Executante

Linha de Produto:	Datasul
Segmento:	Saúde
Módulo:	Gestão de Planos de Saúde
Função:	HRC - Importação Movimentos - RC0510N
Situação/Requisito:	Ao efetuar a importação de arquivos PTU A500, é apresentado erro indicando a mensagem "2950 nao cadastrado no sistema".

**Solução/
Implemen
tação:**

Em conjunto à liberação do PTU 9.1 Batch, foi implementada regra para consistir a obrigatoriedade do preenchimento dos campos do profissional executante, sequências 37 a 39 do R504, embora a mensagem do sistema **2950-Procedimentos que envolvam HM: Campos seq. 037 a 039 devem ser preenchidos**, que deveria ter sido disponibilizada através do arquivo *mensiste.d* não tenha acompanhado a liberação

Mesmo entendendo que a implementação realizada esteja condizente com o que está descrito no Manual PTU, a regra descrita gera diferentes interpretações. Atrélado a isso, recebemos a informação da Unimed do Brasil de que a própria ferramenta WebStart já consiste adequadamente a regra de preenchimento dos campos, conforme retorno: *"Os serviços de HM constam na tabela do ROL, divulgada periodicamente há alguns anos pela equipe de Regulação e Saúde. A CMB segue esta tabela para controle desta validação."* Ou seja, se o arquivo está passando pelo Validador, é porque o mesmo teve a referida regra validada e portanto estaria correto e apto para importação. Desta forma, não caberia ao Gestão de Planos barrar a importação destes registros.

Diante do exposto, informamos que a regra então liberada em conjunto ao PTU 9.1 Batch está sendo removida do programa de layout de linha de importação do A500 (LARC053). A versão sem tal consistência está disponível para download nos links abaixo.

12.1.17	12.1.18	12.1.19
GP Datasul 12.1.17 Oracle 11²⁴⁸	GP Datasul 12.1.18 Oracle 11²⁵²	GP Datasul 12.1.19 Oracle 11²⁵⁴
GP Datasul 12.1.17 Oracle 102B²⁴⁹	GP Datasul 12.1.18 Progress 11²⁵³	GP Datasul 12.1.19 Progress 11²⁵⁵
GP Datasul 12.1.17 Progress 11²⁵⁰		
GP Datasul 12.1.17 Progress 102B²⁵¹		

Dúvidas relacionadas à regra existente no Manual PTU e/ou à validação realizada pelo WebStart devem ser direcionadas à Unimed do Brasil. Ressaltamos também que o programa de layout possui seu fonte aberto, sendo possível ao cliente customizar a regra de acordo com o seu entendimento.

248 http://tdn.totvs.com/download/attachments/344471379/12.1.17-gp350e58o11mt_.zip?api=v2&modificationDate=1520953068000&version=1

249 http://tdn.totvs.com/download/attachments/344471379/12.1.17-gp350e58o102Bmt_.zip?api=v2&modificationDate=1520953088000&version=1

250 http://tdn.totvs.com/download/attachments/344471379/12.1.17-gp350e58p11mt_.zip?api=v2&modificationDate=1520953100000&version=1

251 http://tdn.totvs.com/download/attachments/344471379/12.1.17-gp350e58p102Bmt_.zip?api=v2&modificationDate=1520953118000&version=1

252 http://tdn.totvs.com/download/attachments/344471379/12.1.18-gp350e58o11mt_.zip?api=v2&modificationDate=1520953128000&version=1

253 http://tdn.totvs.com/download/attachments/344471379/12.1.18-gp350e58p11mt_.zip?api=v2&modificationDate=1520953138000&version=1

254 http://tdn.totvs.com/download/attachments/344471379/12.1.19-gp350e58o11mt_.zip?api=v2&modificationDate=1520953165000&version=1

255 <http://tdn.totvs.com/download/attachments/344471379/12.1.19-gp350e58p11mt.zip?api=v2&modificationDate=1520953175000&version=2>

DSAUGPSCONTAS-257 DT Nota Reapresentação Cópia Documento A500

Nota reapresentação cópia documento A500

Alteração para permitir gravar o código de exceção do documento como nota de reapresentação na cópia de documentos.

Linha de Produto:	Datasul							
Segmento:	Saúde							
Módulo:	Gestão de Planos de Saúde							
Rotina:	<table border="1"> <thead> <tr> <th>Rotina</th> <th>Nome Técnico</th> </tr> </thead> <tbody> <tr> <td>Consulta Movimentos por Prestador</td> <td>RC0210B</td> </tr> <tr> <td>Consulta dos Movtos Revisao Contas</td> <td>RC0310A3</td> </tr> </tbody> </table>	Rotina	Nome Técnico	Consulta Movimentos por Prestador	RC0210B	Consulta dos Movtos Revisao Contas	RC0310A3	
Rotina	Nome Técnico							
Consulta Movimentos por Prestador	RC0210B							
Consulta dos Movtos Revisao Contas	RC0310A3							
Requisito/Story/Issue (informe o requisito relacionado):	DSAUGPSCONTAS-257							
País(es):	Brasil							
Banco(s) de Dados:	Oracle, Progress							

Descrição

Ao realizar uma cópia de documentos, não era possível criar uma cópia de um documento como nota de reapresentação (AJIUS), desta forma, no momento de exportar um arquivo A500, as informações pertinentes a Nota de Reapresentação não eram impressas.

Foram realizadas alterações na rotina de cópia de documentos para permitir que seja criada uma cópia do documento como Nota de Reapresentação. O usuário deverá acessar a função de cópia de documentos, selecionar o "Tipo de Cópia" como "mesmo documento", após informados os parâmetros da tela, é questionado o usuário "Cópia de documentos refere-se a uma Reapresentação de Nota Glosada (Ajius)?". Caso seja selecionada a opção sim, os campos do PTU A500 referentes a Nota de Reapresentação (CD_EXCECAO, NR_LOTE_GLOSADO, NR_NOTA_GLOSADA, NR_DOC_1_GLOSADO e NR_DOC_2_GLOSADO) serão impressos.

Executar as etapas:

- 1 - Exportação:

06.9.5556 Exportacao de Movimentos RC0511M Versao 2.00.01.068 01/03/2018 - 17:46

Cliente: 000012320 JAH
Inicial **Final**
Mes/Ano: 02 / 2018 03 / 2018
Arquivo Exp.: MONTAGEM ATRAVES PADRAO PTU
Lote: 00000329 **Sequencia:** 001

Faturas

S	Contrat	Fatura	Mod	Ano	Mes	Emissao	Uencimento	Espec	Titulo	Parc	
	000012320	447	99	2018	02	23/02/2018	14/03/2018	CO	1800000176	1	1
	000012320	448	99	2018	02	23/02/2018	14/03/2018	CO	1800000178	1	
*	000012320	449	99	2018	02	26/02/2018	14/03/2018	CO	1800000192	1	2
	000012320	451	99	2018	02	26/02/2018	14/				

ENTER-Mar/Des F1-Exporta F3-Marca Todos

Enter data or press ESC to end.

Atencao !!! (Press HELP to view stack tr... X

Exportacao concluida.

2. - Consulta lote:

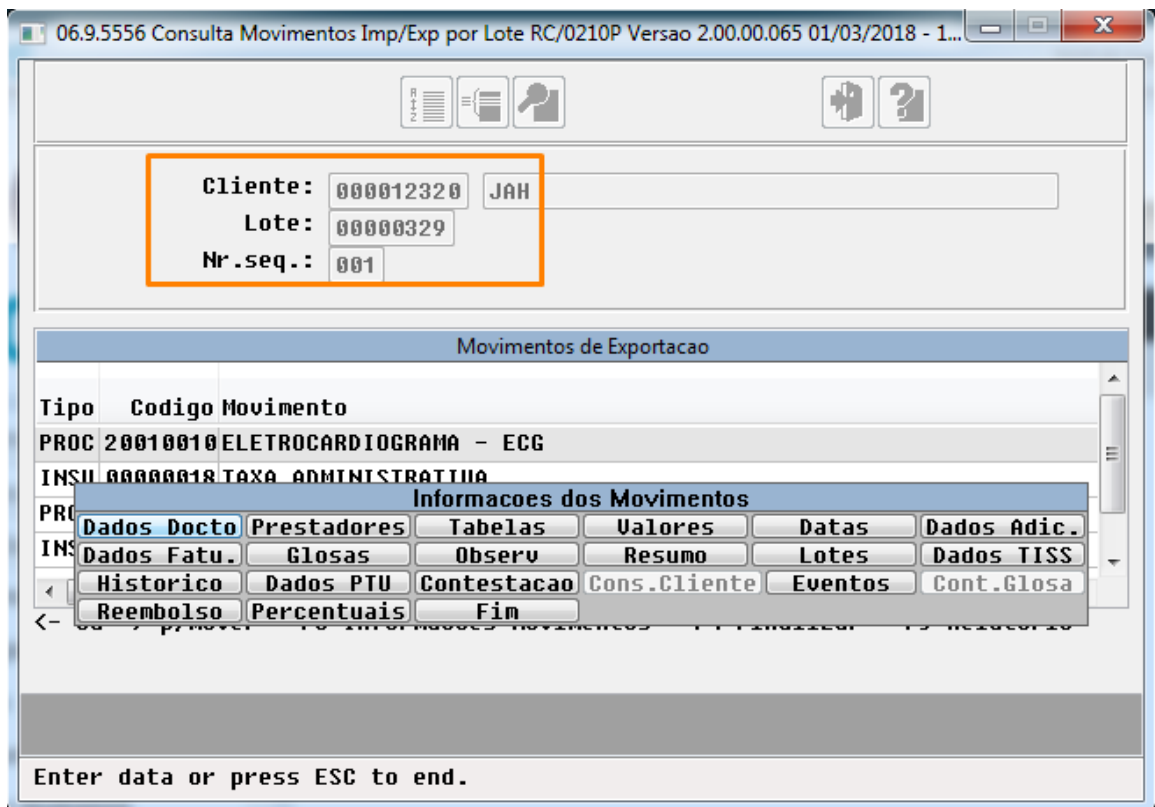

3 - Documento do lote de exportação:

3.1 - Informar os filtros para buscar o documento:

06.9.5556 Consulta Movimentos Imp/Exp por Lote RC/0210P Versao 2.00.00.065 01/03/2018 - 1...

Movimentos de Exportacao

Tipo	Codigo	Movimento
PROC	20010010	ELETRCARDIOGRAMA - ECG
INSU	00000018	TAXA ADMINISTRATIVA

Informacoes dos Movimentos

Dados Docto	Prestadores	Tabelas	Valores	Datas	Dados Adic.
Dados Fatu.	Glosas	Observ	Resumo	Lotes	Dados TISS
Historico	Dados PTU	Contestacao	Cons.Cliente	Eventos	Cont.Glosa
Reembolso	Percentuais	Fim			

Enter data or press ESC to end.

06.9.5556 Consulta Movimentos Imp/Exp por Lote RC/0210P Versao 2.00.00.065 01/03/2018 - 1...

Dados do Documento

Tipo de Movimento: PROC Transacao: 0002 Copia de
 Unid.carteira: 0970 IMAWAGME0YBE
 Beneficiario: 0019001074725 000 LUIS OTAVIO RODRIGUES
 Ano periodo: 2018 WSD: Nao Periodo ref.: 002
Serie Docto.Orig.: RC Doc.original: 00000001 Seq: 00000000
 Ano fat.: 0000 Serie NF: Nr. Fat:
 Ano NDR: 0000 Serie NDR: Nr. NDR:
 Guia: Sim CID: Ano guia: 2018 Guia: 00000932
 Local atend.:
 Clinica: 00000000 teste
 Movimento: 20010010 ELETRCARDIOGRAMA - ECG
 Internacao: Dt.alta:
 Motivo alta: 00 SOLTO
 Versao TISS: 3.03.02

pressione qualquer tecla para prosseguir

3.2 - Selecionar a opção **COPIA**:

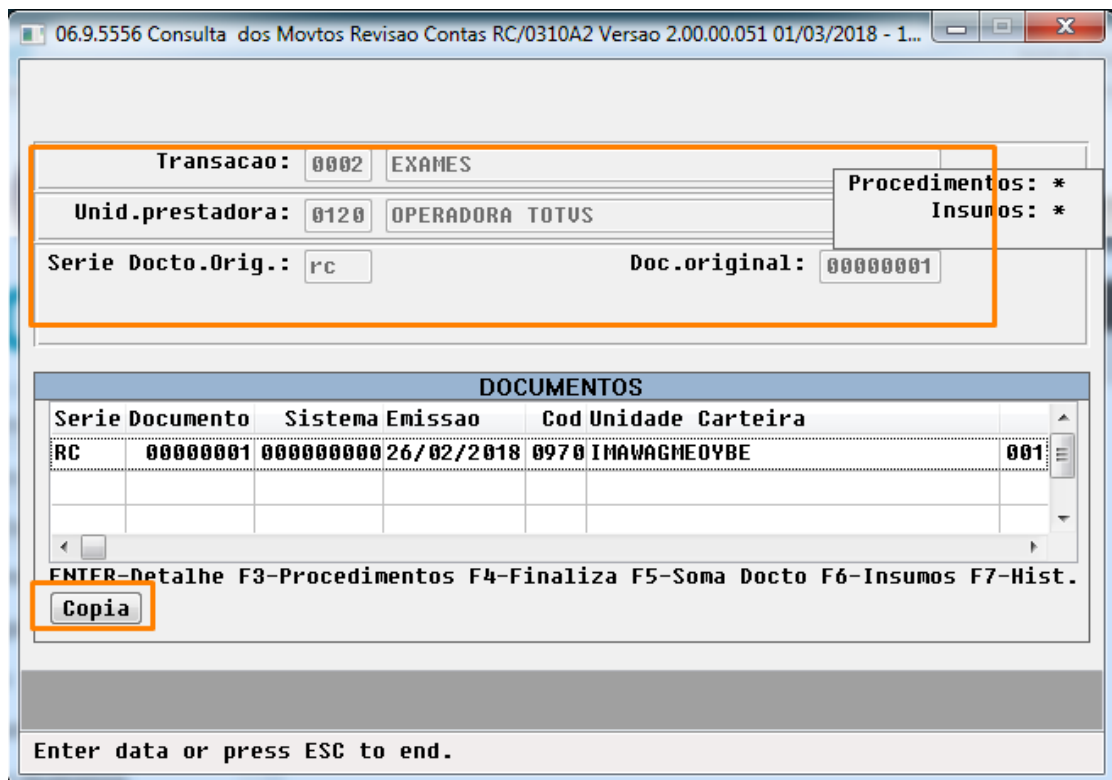

3.3 - Selecionar a opção **Mesmo Documento**:

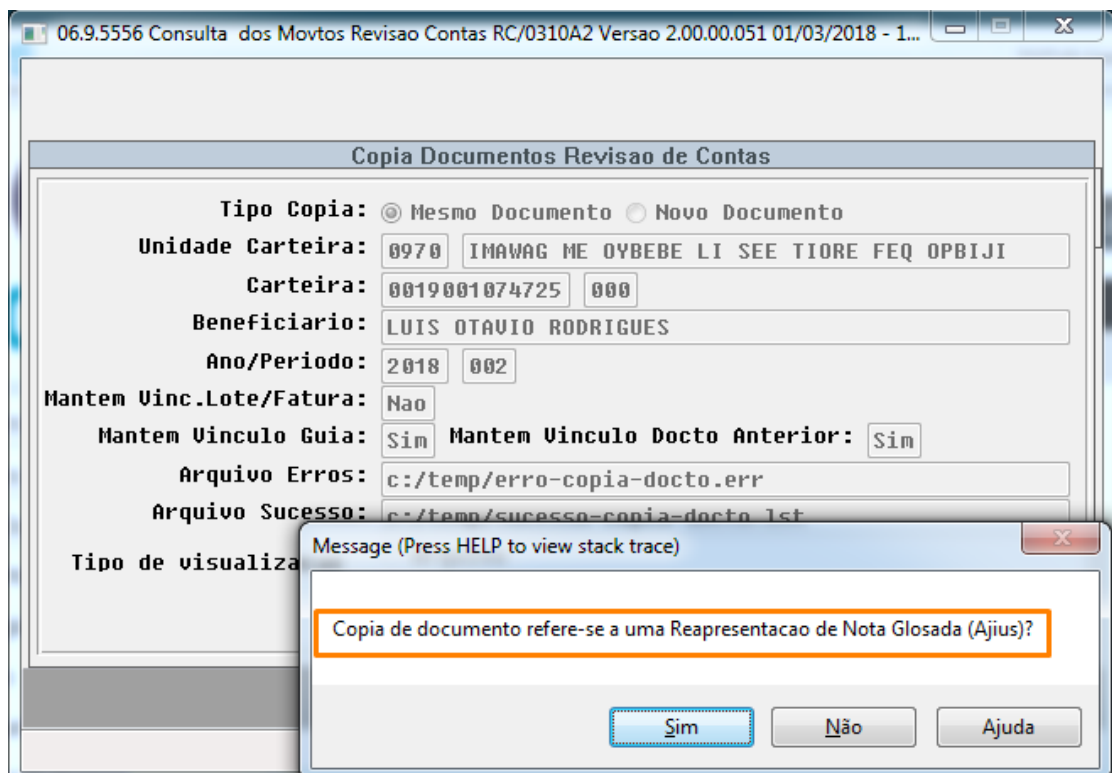

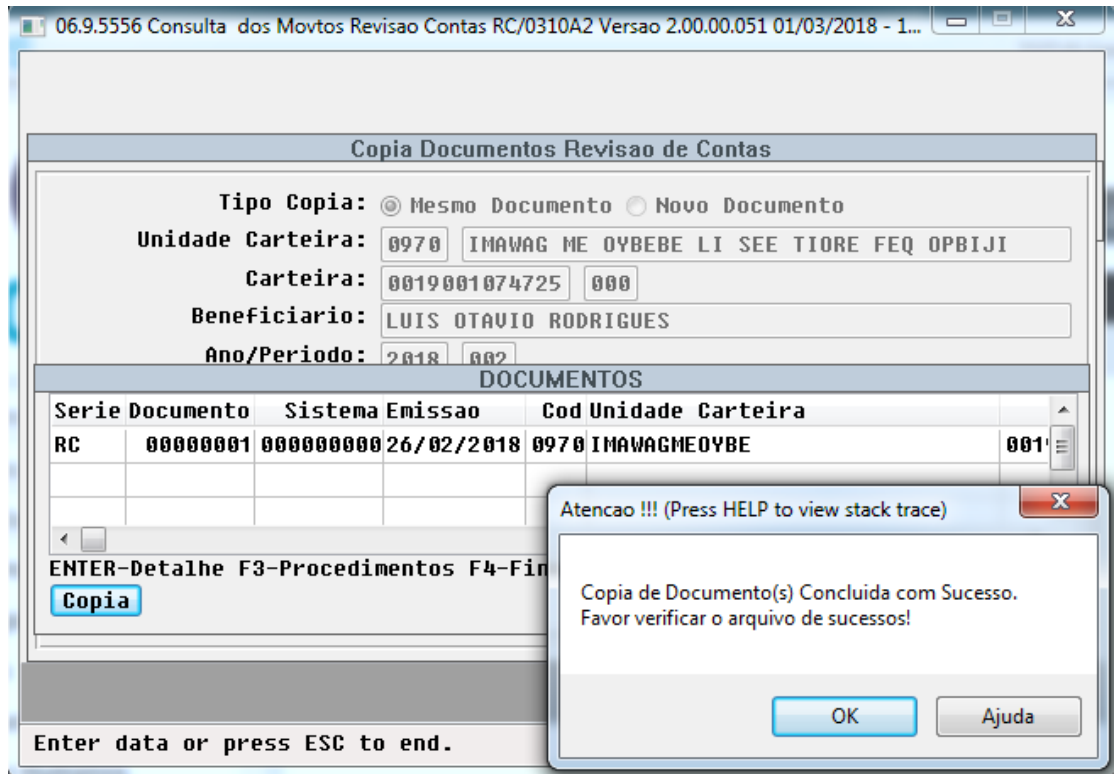

4 - Criação do documento:

Status	Unid.	Prestadora	Transacao	Serie Docto.	Doc.original	Sequencia
Documento Origem =>	0120	0002	RC	00000001	000000000	
Documento Gerado =>	0120	0002	2017	00010451	000000000	

5 - Liberação do documento:

Ser	Numero	Realizacao	Beneficiario	Procedimento/Insumo	Qtd	Vl Cobrado	Vl Principal	Vl Auxiliar	Vl Glosado P			
Prestador..:	0120	00031921	JON SNOW									
	2017	00010451	26/02/2018	LUIS OTAVIO RODRI	20010010	ELETROCAR	1,00	308,00	308,00	0,00	308,00	N
				Total Procedimentos Pagos	(S)	0,00	0,00	0,00	0,00	0,00		
				Total Procedimentos Glosados	(N)	1,00	308,00	308,00	0,00	0,00	308,00	
				Total Procedimentos Parcialmente Pagos	(P)	0,00	0,00	0,00	0,00	0,00	0,00	
				Total de Insumos Pagos	(S)	0,00	0,00	0,00	0,00	0,00	0,00	
				Total de Insumos Glosados	(N)	0,00	0,00	0,00	0,00	0,00	0,00	
				Total de Insumos Parcialmente Pagos	(P)	0,00	0,00	0,00	0,00	0,00	0,00	

6 - Executar o programa **FP0710J Geração Faturas Custo Operacional** - Outras Unidades:

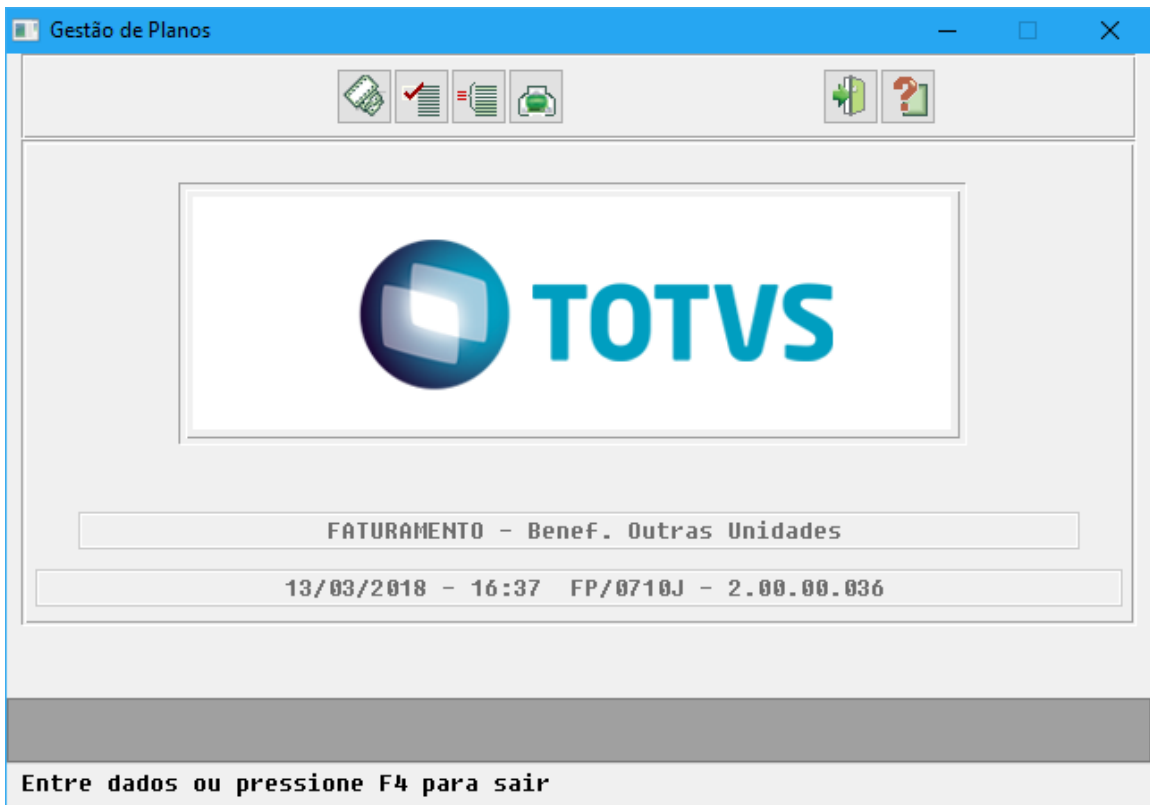

6.1 - Marcar a opção **Somente mov. contest.** para que seja gerado somente os movimentos de reapresentação:

Gestão de Planos

Parametros

Cobrar valores alterados pelo usuario apos a valorizacao do contas para?

Procedimentos Insumos

Somente transacoes PCMSO

Consid.Indic. Grupo Proc. p/ Div.Hono:

Ano / Mes Referencia: /

Especie:

Somente mov. contest.:

Data Emissao:

Separa Fatura:

Dias limite separacao:

Data Postagem:

Dias calc.tx.interc.: Data Emissao
 Data Postagem

Entre dados ou pressione F4 para sair

```

62 -----
63 -----
64 -----
65 -----
66 OPERADORA TOTVS                               Faturas Importadas                               Folha: 2
67 -----
68 -----
69 -----
70 -----
71 -----
72 -----
73 -----
74 -----
75 -----
76 -----

```

Emp Est	Contrat Md	Fatura Esp	Titulo	P	Ano MM	Emissao	Vencido	PP Conta	Port	Mod	Valor
UAR SA	000012320 99	452 co	1800000202	1	2018 02	01/03/2018	14/03/2018	N 9000100000001	35602	001	262,50

----- FP0511R - 2.00.00.096
----- 01/03/18 - 18:06:51

7 - Exportação RC0510M:

06.9.5556 Exportacao de Movimentos RC0511M Versao 2.00.01.068 01/03/2018 - 18:07

Cliente: 000012320 JAH
Inicial **Final**
Mes/Ano: 02 / 2018 03 / 2018
Arquivo Exp.: MONTAGEM ATRAVES PADRAO PTU
Lote: 00000330 **Sequencia:** 001

Faturas										
S	Contrat	Fatura	Mod	Ano	Mes	Emissao	Vencimento	Espec	Titulo	Parc
	000012320	447	99	2018	02	23/02/2018	14/03/2018	CO	1800000176	1
	000012320	448	99	2018	02	23/02/2018	14/03/2018	CO	1800000178	1
	000012320	451	99	2018	02	26/02/2018	14/03/2018	co	1800000199	1
*	000012320	452	9						1800000202	1

ENTER-Mar/Des F1-Ex es.Todos F6-Cab.Fat.

Enter data or press

Atencao !!! (Press HELP to view stack tr... X

Exportacao concluida.

OK Ajuda

8 - Conferência do PTU:

DSAUGPSCONTAS-380 1867618 DT Adequação da rotina de validação automática de glosas

Adequação da rotina de validação automática de glosas

Linha de Produto:	Datasul
Segmento:	Saúde
Módulo:	Gestão de Planos de Saúde
Função:	HRC - Validação Automática Glosas - HRC07100
Situação:	O programa rc0710o "Manutenção Automática Glosas" permite que seja informado os campos "Local de Atendimento" "Unidade", "Prestador", "Plano" e "Tipo de Plano" como 0, caracterizando como todos, entretanto, a rotina que faz a validação automática das glosas não estava aderente ao processo.
Solução:	Corrigido a rotina de validação automática de glosas para considerar as parametrizações, "Unidade", "Prestador", "Plano", "Tipo de plano" genéricos e com o "Local de Atendimento" informado,

DSAUGPSCONTAS-538 DT Modificação de Regras de Auditoria

Modificação de Regras de Auditoria

Linha de Produto:	Datasul
Segmento:	Saúde
Módulo:	Gestão de Planos de Saúde
Função:	HRC - Regras de Auditoria e Liberação de Movimentos - Saude- HRC.ViewControlProcessRulesMain
Situação/Requisito:	Não era possível realizar a modificação de um campo na regra de auditoria quando este havia sido anteriormente modificado.

Solução/Implementação:	Ao finalizar a modificação de um campo da regra de auditoria o sistema desabilita os botões na tela, habilitando novamente após o usuário selecionar o registro que deseja alterar.
Tickets relacionados:	2036605

DSAUGPSCONTAS-541 DT Caráter Atendimento Central TISS

Caráter Atendimento Central TISS

Linha de Produto:	Datasul
Segmento:	Saúde
Módulo:	Gestão de Planos de Saúde
Função:	HRC - Central TISS - hrc.workarea
Situação/Requisito:	Não estava atualizando o valor informado ao alterar o valor do caráter de atendimento na Central TISS.
Solução/Implementação:	Realizado ajuste para que o valor alterado referente ao caráter de atendimento seja atualizado de forma padrão.

DSAUGPSCONTAS-645 DT Repasse na Revalorização RPW

Repasse na Revalorização RPW

Linha de Produto:	Datasul
Segmento:	Saúde
Módulo:	Gestão de Planos de Saúde
Função:	HRC - Rel.Revaloriz. Mov. erro Cot. Moeda-RPW - DTW05AA e Relatórios Revalorização Movimentos por Erro Cotação Moeda – HRC0610J
Situação/Requisito:	Quando era executado o programa de Revalorização - RPW o sistema alterava a quantidade de repasse quando não havia necessidade.

Solução/Implementação:	A informação se mantém correta após executar o programa de revalorização - RPW.
Tickets relacionados:	2096804

DSAUGPSCONTAS-759 DT Parâmetros do Revisão de Contas - THF

Parâmetros do Revisão de Contas - THF.

Linha de Produto:	Datasul
Segmento:	Saúde
Módulo:	Gestão de Planos de Saúde
Função:	HRC – Manutenção Parâmetros Revisão de Contas – hrc.paramrc
Situação/Requisito:	Desenvolver a nova tela de parâmetros de revisão de contas para o THF.
Solução/Implementação:	O programa de Manutenção Parâmetros Revisão de Contas foi convertido da tecnologia de Metadados para THF.

DSAUGPSCONTAS-955 DT PTU - Modifica RC Reembolso

Ajuste no modifica do Revisão de Contas para não gerar inconsistência no programa ao finalizar a modificação

Linha de Produto:	Datasul
Segmento:	Saúde
Módulo:	Gestão de Planos de Saúde
Função:	HRC – Manutenção Documentos Revisão Contas – RC0310A

Situação/Requisito:	Ao modificar um documento de reembolso no RC era apresentado uma mensagem de inconsistência progress no final do processo de modificação.
Solução/Implementação:	Foram realizados ajuste no programa de alteração para não gerar mais inconsistência ao finalizar a modificação dos documentos .

MSAU-2432_DT_A500_Tipo_Participacao_SADT

Manter informações referente ao Tipo de Participação de procedimentos SP/SADT.

Linha de Produto:	Datasul
Segmento:	Saúde
Módulo:	Gestão de Planos de Saúde
Função:	HRC - Exportação Movimentos para Cobrança RC0510M
Situação:	Ao realizar a geração de um arquivo A500 com um contratante que considere o Tipo de Participação do procedimento a nível de movimento, parâmetro “Tipo de Participação” do cadastro “Parâmetros de Exportação do Contratante” como “Movimento”, e procedimento parametrizado como SP/SADT no cadastro de Manutenção de Procedimentos, o sistema poderia considerar o Tipo de Participação como “C” (Cirurgião) caso informado na digitação do procedimento.
Solução:	Foram realizadas alterações no layout de exportação de A500 para não permitir a impressão do Tipo de Participação “C” (Cirurgião) para procedimentos parametrizados como SP/SADT.

MSAU-14135 DT Digitação de reembolso

Manter Informações na Digitação de Reembolso

Linha de Produto:	Datasul
Segmento:	Saúde
Módulo:	Gestão de Planos de Saúde
Função:	HRC - Manutenção de Documentos do Revisão de Contas - HRC0310A

Situação:	Ao realizar a digitação de reembolso, é necessário preencher os dados do reembolso para cada procedimento digitado.
Solução:	Foram realizadas alterações na tela para manter os dados digitados, do procedimento anterior.

4.9.1.19 HTE - Utilitários - Manutenção - 12.1.20

2112044 DSAUGPSFINAN-522 DT Inconsistencia Trigger WRDOCTO-REVIS-CTAS-COMP

Gravar os Dados Históricos dos Documentos do Revisão de Contas

Linha de Produto:	Datasul
Segmento:	Saúde
Módulo:	Gestão de Planos de Saúde
Função:	HTE - Trigger Tabela DOCTO-REVIS-CTAS-COMP
Situação/Requisito:	Ao efetivar, alterar ou excluir dois documentos simultaneamente no revisão de contas ocorria inconsistência ao gravar os dados da tabela de histórico de um documento.
Solução/Implementação:	Foi melhorado o processo da gravação dos registros de históricos dos documentos para prevenir a ocorrência dessa inconsistência.

4.9.1.20 HTZ Foundation - Manutenção - 12.1.20

1416813 DSAUGPSFINAN-48 DT Ajuste Baixa de faturas intercâmbio PTU A510/A515

Ajuste Baixa de faturas intercâmbio PTU A510/A515

Linha de Produto:	Datasul
Segmento:	Saúde
Módulo:	Gestão de Planos de Saúde

Função:	HTZ - Foundation
Situação:	O retorno da Unimed do Brasil estava sendo tratado incorretamente no processo de Baixa de Faturas de Intercâmbio no Sistema de Inadimplência - RC0810Z.
Solução:	Foi ajustado o programa que trata o retorno da Unimed do Brasil para que o processo ocorra corretamente.

1593300 DSAUGPSAUTOR-489 DT Pedido de Status de Autoização - PTU 7.0 Online

Pedido de Status da Transação - PTU 7.0 Online

Linha de Produto:	Datasul
Segmento:	Saúde
Módulo:	Gestão de Planos de Saúde
Função:	HTZ - Foundation - Pedido de Status de Autorização
Situação:	Ao receber um Pedido de Status de Autorização, quando quantidade autorizada era igual a zero, ocorria uma incompatibilidade no Foundation e não era encaminhada a resposta do Pedido de Status.
Solução:	O Foundation foi modificado para retornar a quantidade igual a zero corretamente.

1703504 DSAUGPSCONTRAT2-282 DT Regra Nome Abreviado SIB - Foundation

Regra Nome Abreviado SIB - Foundation

Linha de Produto:	Datasul
Segmento:	Saúde
Módulo:	Gestão de Planos de Saúde
Função:	HTZ - SIB

Situação/Requisito:	Ao gerar o arquivo de exportação para o SIB, não eram validadas as informações do nome do beneficiário e nome da mãe do beneficiário.
Solução/Implementação:	Após a alteração no processo de geração do SIB, o processo passou a atender as seguintes regras definidas no manual de Críticas dos campos de dados cadastrais de beneficiários do SIB - versão 2.6 . Regra 2.3: não serão validados os nomes que contenham o último nome com apenas uma letra, exceto quando o último nome for: I, O, U, Y (com ou sem acento). Regra 2.6: Nomes não devem ser abreviados. Serão validados nomes com as letras “ e “ y “ entre nomes, por se tratarem de conectivo

1721087 DSAUGPSAUTOR-193 DT Solicitação Guia Porte Anestésico via Webservice

Guia Porte Anestésico via WEB não Gerava Registro no Histórico da Guia

Linha de Produto:	Datasul
Segmento:	Saúde
Módulo:	Gestão de Planos de Saúde
Função:	HTZ - Solicitação Procedimento - TISS
Situação:	Ao realizar a solicitação de procedimento via webservice para beneficiário de intercâmbio e com o ponto COMUM-ORIGEM da CPC-AT1000-SOLIC estava ativo, quando a lógica da CPC determinasse que não deveria ser realizada a comunicação o sistema não atualizava o histórico da guia.
Solução:	Foi realizado ajuste na tratativa do retorno da CPC para que salve o histórico da guia caso não realize a comunicação.

1803539 DSAUGPSCONTRAT2-563 DT Arquivos de erros (criticas) não gerados na execução do SBX

Arquivos de erros (criticas) não gerados na execução do SBX

Linha de Produto:	Datasul
-------------------	---------

Segmento:	Saúde
Módulo:	Gestão de Planos de Saúde
Função:	HTZ - Sib
Situação/Requisito:	Ao realizar a geração do SIB pela primeira vez é gerado o arquivo de críticas corretamente, ao realizar uma segunda geração o arquivo de críticas não é gerado.
Solução/ Implementação:	Realizada correção no programa de geração do SIB para gerar o arquivo de críticas corretamente independente do número de gerações.

1836290 DSAUGPSCONTAS-516 DT Gravar Valor Recursado - Recurso de Glosa

Gravar Valor Recursado

Linha de Produto:	Datasul
Segmento:	Saúde
Módulo:	Gestão de Planos de Saúde
Função:	HTZ - Foundation - Recurso de Glosa
Situação/Requisito:	Valor recursado não era gravado no sistema na importação de recurso de glosa.
Solução/ Implementação:	Foi alterada a importação dos arquivos de Recurso de Glosa no Foundation, para que as informações sobre os valores recursados dos movimentos sejam gravados.

1837154 DSAUGPSCONTRAT2-318 DT Reativação Beneficiário - Envio SIB

Reativação Beneficiário - Envio SIB

Linha de Produto:	Datasul
Segmento:	Saúde

Módulo:	Gestão de Planos de Saúde
Função:	HTZ - Geração SIB
Situação/ Requisito:	Foi identificado que ao adicionar um beneficiário e excluir no mesmo dia, o registro de inclusão da tabela hist-movto-usuario é removido. Porém caso for necessário a reativação desse beneficiário é criada um registro de reativação, causando problemas na geração do SIB, pois o beneficiário não possui CCO válido.
Solução/ Implementação :	Foi alterado o programa que cria o histórico de movimentações do beneficiário com o objetivo de criar um registro do tipo Inclusão caso não tenha registros de históricos anteriores.

1872278 DSAUGPSCONTAS-410 Mensagens Pesquisa de Demonstrativos TISS

Mensagens Pesquisa de Demonstrativos TISS

Linha de Produto:	Datasul
Segmento:	Saúde
Módulo:	Gestão de Planos de Saúde
Função:	HTZ - Pesquisar Demonstrativos -TISS
Situação/Requisito:	Na Pesquisa Demonstrativo TISS no Foundation, quando ocorria alguma inconsistência que impedia a geração do relatório, não era listada o que gerou a inconsistência.
Solução/ implementação:	Realizada alteração na pesquisa dos demonstrativos, para que seja listada a causa da inconsistência.

1973163 DSAUGPSCONTRAT2-518 DT Reativação SIB

Reativação SIB

Linha de Produto:	Datasul
Segmento:	Saúde
Módulo:	Gestão de Planos de Saúde

Função:	HTZ - Sib
Situação/ Requisito:	Na geração do SIB, nos casos em que a reativação é criticada pela ANS, quando era encaminhado novamente o registro, era informado a data do movimento de crítica quando deveria ser a mesma data de movimento da reativação origem.
Solução/ Implementação:	Após ajustes no processo a data de geração é preenchida com a data de envio do arquivo.

1984423 DSAUGPSCONTRAT2-520 DT Inconsistência no nome do beneficiário geração do SIB

Inconsistência no nome do beneficiário geração do SIB

Linha de Produto:	Datasul
Segmento:	Saúde
Módulo:	Gestão de Planos de Saúde
Função:	HTZ - Sib
Situação/Requisito:	Geração do SIB remove o caractere apóstrofo(') do nome do beneficiário e do nome da mãe.
Solução/Implementação:	Processo modificado para permitir o caractere apóstrofo(') nos nomes de beneficiário e nome da mãe.

4.9.1.21 HVP - Venda de Planos - Manutenção 12.1.20

110962 MFSWCA-358 DT Valores por faixa no termo de ciência

Valores por faixa no termo de ciência

Linha de Produto:	Datasul
Segmento:	Saúde

Módulo:	Gestão de Planos de Saúde
Função:	HVP - Acesso Empresarial - Geração Termo de ciência
Situação	Em determinados casos o sistema estava somando nos valores por faixa, os valores de evento de mensalidade que não estavam parametrizados para somar no valor da mensalidade.
Solução	Realizado correção para que o sistema some nos valores por faixa, apenas os eventos de mensalidade considerados para somar no valor da mensalidade. A parametrização dos eventos do faturamento é realizada no programa Manutenção Eventos Faturamento(fp0310b).

146296 MFSWCA-677 DT Aumentar campo 'Observações' do beneficiário

Aumentar campo 'Observações' do beneficiário

Características do Requisito

Linha de Produto:	Datasul
Segmento:	Saúde
Módulo:	Gestão Planos de Saúde
Função:	HVP - Manutenção de Beneficiários - hvp.BeneficiaryView
País(es):	Brasil
Banco(s) de Dados:	Progress, ORACLE
Tabelas Utilizadas:	usuario-compl

Descrição

Anteriormente, o campo 'Observações' referente ao beneficiário estava limitado a 228 caracteres, esse campo foi aumentado para 1000 caracteres, possibilitando que mais informações sejam adicionadas ao beneficiário.

Procedimento para Utilização

Parametrização inicial:

1. Antes de utilizar o processo descrito neste documento, será necessário executar o programa *spp/spcg038.p*. Esse programa fará a carga inicial da nova tabela usuario-compl responsável por armazenar a nova observação do beneficiário:

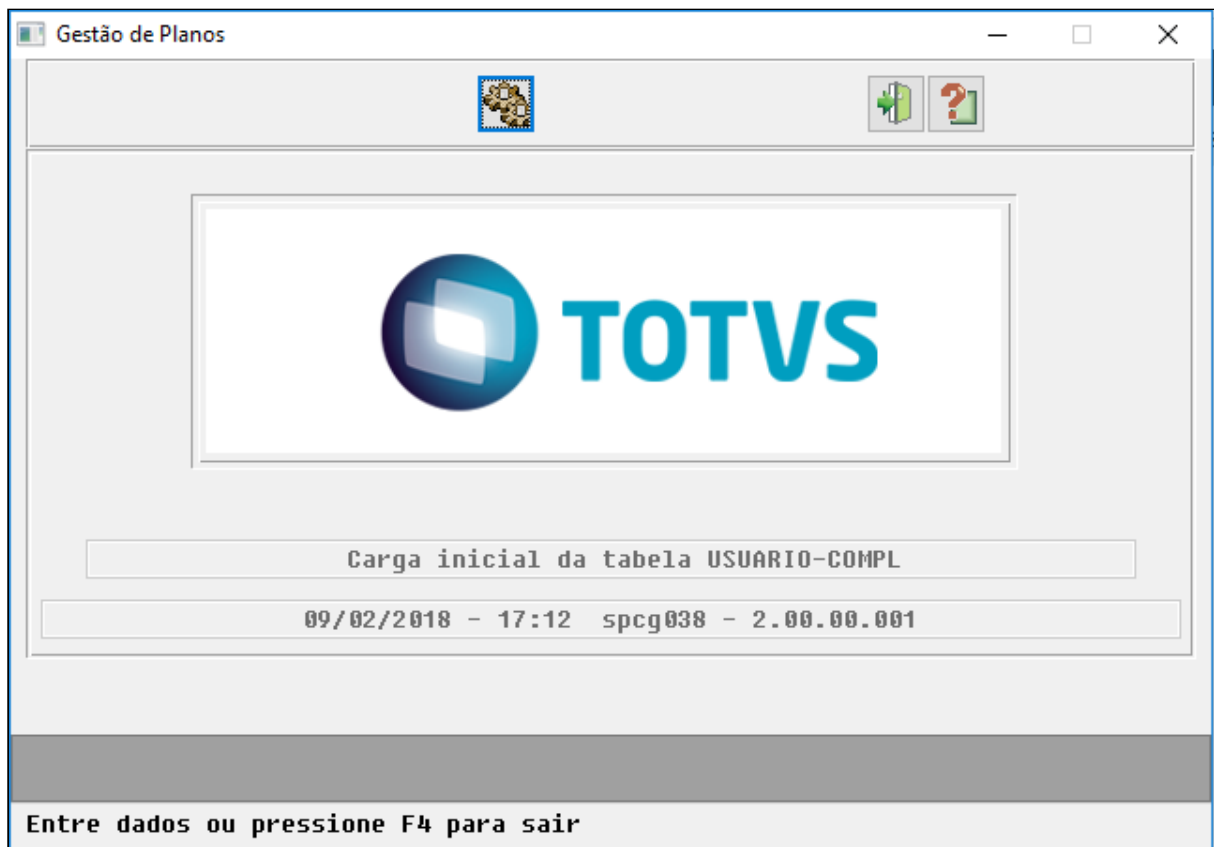

2. O programa fará a criação da nova tabela para todos os beneficiários da base, ativos ou inativos.

Manutenção de Beneficiários (HVP.BeneficiaryView).

1. Após executar o programa descrito acima, será possível utilizar o novo processo. O campo 'Observações' do programa foi alterado para permitir que seja informado até 1000 caracteres, essa alteração visa melhorar a forma de visualização destas informações críticas bem como permitir detalhar ainda mais. Segue abaixo imagem demonstrando a nova funcionalidade:

Beneficiário	Coberturas	Carências	Repasse	Dados SIB ANS	Outras Informações
---------------------	------------	-----------	---------	---------------	---------------------------

<p>Rede Atendimento</p> <table style="width: 100%;"> <tr> <td style="width: 20%;"><input type="text"/></td> <td style="width: 40%;"><input type="text"/></td> <td style="width: 40%; text-align: right;"></td> </tr> </table> <p><input type="checkbox"/> Cliente Preferencial</p>	<input type="text"/>	<input type="text"/>		<p>Senha de Atendimento</p> <p>135736</p> <p>Data da Senha</p> <p>10/11/2014</p>
<input type="text"/>	<input type="text"/>			

Observações

informações críticas ao processo.
Com essa nova funcionalidade, será possível colocar mais informações a cerca do beneficiário, facilitando a visualização e o preenchimento de informações críticas ao processo.
Com essa nova funcionalidade, será possível colocar mais informações a cerca do beneficiário, facilitando a visualização

Observações do Contratante

2. Além da "Manutenção de Beneficiários", outros programas que alteram e ou mostram as observações foram alterados, tais como os programas de importação de beneficiários, consulta de beneficiários, etc.

381284 MSAU-5393 DT Regras Participação Escalonada

Cadastro de Regras de Participação Escalonada

Linha de Produto:	Datasul
Segmento:	Saúde
Módulo:	Gestão de Planos de Saúde
Função:	HVP - Manutenção Regras Participação Escalonada - VP0410B

Situação/Requisito:	Ao realizar o cadastro de Regras de Participação Escalonada, o sistema não permitia o cadastro de duas estruturas iguais, mas com módulos e valores diferentes.
Solução/Implementação:	Realizado ajuste para que o cadastro de estruturas iguais com módulos e valores diferentes seja possível.

957075 MFSWCA-745 DT Histórico Reativação

[Apresentar o Histórico de Reativação do Beneficiário quando o Cancelamento for por Contrato](#)

Linha de Produto:	Datasul
Segmento:	Saúde
Módulo:	Gestão de Planos de Saúde
Função:	HVP - Manutenção de Beneficiários
Situação:	Ao reativar um termo, não é gerado registro de histórico de reativação para os beneficiários.
Solução:	Foi ajustado o programa de reativação de contratos, com o objetivo de incluir o histórico de reativação para os beneficiários quando a reativação for por termo.

1302191 DSAUGPSCONTRAT2-271 DT Inconsistência no download de anexos com acentuação na nomenclatura.

[Inconsistência no download de anexos com acentuação na nomenclatura.](#)

Linha de Produto:	Datasul
Segmento:	Saúde
Módulo:	Gestão de Planos de Saúde
Função:	HVP - Manutenção Beneficiário - BeneficiaryView
Situação/Requisito:	Identificado uma inconsistência durante o download de anexos na Manutenção de Pessoa Física onde os anexos possuam acentuações.

Solução/Implementação:	Realizado ajustes nas rotinas de download para tratar os caracteres especiais na nomenclatura dos anexos.
-------------------------------	-----------------------------------------------------------------------------------------------------------

1412078 DSAUGPSCONTRAT1-74 DT Inclusão indevida de módulos

Inclusão indevida de módulos

Linha de Produto:	Datasul
Segmento:	Saúde
Módulo:	Gestão de Planos de Saúde
Função:	HVP - Manutenção de contratos
Situação:	Ao inserir um contrato com padrão de cobertura é possível desmarcar os módulos opcionais, porém os módulos são gravados na cobertura da proposta.
Solução:	Foi corrigida a situação referente à gravação de módulos opcionais na cobertura da proposta quando a mesma pertencer a uma estrutura de padrão de cobertura.

1436346 DSAUGPSCONTRAT1-321 DT Erro na geração das carências no A1300

Erro na geração das carências no A1300

Linha de Produto:	Datasul
Segmento:	Saúde
Módulo:	Gestão de Planos de Saúde
Função:	HVP - Exportação Beneficiário
Situação/Requisito:	Ao gerarmos o arquivo A1300 os dados referentes às carências estão em desacordo segundo a tabela do PTU no campo R310.
Solução/Implementação:	Efetuada correções referente a geração do A1300 nas datas das carências.

1503184 DSAUGPSCONTRAT1-479 DT Não atualizar data referente ao último faturamento no modifica contrato

Não atualizar data referente ao último faturamento no modifica proposta

Linha de Produto:	Datasul.
Segmento:	Saúde.
Módulo:	Gestão Planos de Saúde.
Função:	HVP - Manutenção de Contratos - ContractView
Situação:	Caso o contrato possuíse um reajuste futuro, ao modificar o contrato, o programa atribuía esse reajuste futuro como sendo o último reajuste. Entretanto, essas informações de reajuste só devem ser alteradas nos respectivos programas de faturamento.
Solução:	Alterado o programa manutenção de contrato para que não altere as informações referente ao último reajuste, essas informações só serão alteradas pelos respectivos programas de faturamento.

1508213 DSAUGPSCONTRAT2-275 DT Inconsistência na exibição das informações referentes aos anexos na consulta de beneficiários.

Inconsistência na exibição das informações referentes aos anexos na consulta de beneficiários.

Linha de Produto:	Datasul
Segmento:	Saúde
Módulo:	Gestão de Planos de Saúde
Função:	HVP - Manutenção de Beneficiários - Acesso Empresarial
Situação:	Ao consultar pessoas com mais de um anexo observa-se que o tamanho não corresponde ao arquivo. O sistema está considerando o primeiro tamanho de arquivo encontrado para todos os demais anexos da tela.
Solução:	Realizado ajuste na leitura dos anexos para considerar as informações de cada arquivo de forma correta.

1564983 DSAUGPSCONTRAT2-284 DT Inconsistência na troca de Contratante Origem por DEMAP em Óbito

Inconsistência na troca de Contratante Origem por DEMAP em Óbito

Linha de Produto:	Datasul
Segmento:	Saúde
Módulo:	Gestão de Planos de Saúde
Função:	HVP - Manutenção Contratos hvp.ContractView
Situação:	Ao realizar um processo do DEMAP via transferência de beneficiários é criada a nova proposta assegurando o direito dos mesmos de continuar com o plano conforme lei nº 9.656, de 1998, porém o produto não atende a parte da legislação vigente se o titular demitido ou aposentado vier a falecer, pois neste caso é assegurado ao dependentes continuar com o plano desde que continuem efetuando o pagamento do mesmo.
Solução:	Realizado ajuste no programa Atualizacao dos Valores da Proposta (vp0110v) para permitir alteração do contratante origem quando a proposta for jurídica em caso de DEMAP e o beneficiário for excluído por óbito.

1621149 DSAUGPSCONTRAT2-279 DT - Iconsistência ao incluir módulos de uma proposta

Projeto 12.1.18 - Prorrogação dos módulos de uma proposta

Linha de Produto:	Datasul
Segmento:	Saúde
Módulo:	Gestão de Planos de Saúde
Função:	HVP - Manutencao Contrato

Situação:	Ao incluir um módulo como opcional e informar a data de 01/12/2017 como data de prorrogação ao incluir o módulo o mesmo está ficando para o próximo mês.
Solução:	Realizado ajuste para que o sistema considere a data de início do módulo exatamente a mesma da informada em tela.

1639978 DSAUGPSCONTRAT1-77 DT Replicação de Beneficiários

Replicação de Beneficiários

Linha de Produto:	Datasul
Segmento:	Saúde
Módulo:	Gestão de Planos de Saúde
Função:	HVP - Replicação de Beneficiários.
Situação:	<p>1º Na inclusão de associativas de contrato o sistema não deixa associar estruturas destino que tenham módulo obrigatório a mais que a destino, sendo que este seria o módulo da réplica de beneficiários. O sistema então exhibe erro e não é mais possível utilizar o processo de réplica.</p> <p>2º Na replicação de beneficiários via acesso empresarial está ocorrendo erro progress, impossibilitando o processo.</p> <p>3º Processo de exclusão não está cancelando beneficiários replicados quando o módulo opcional na origem, que foi quem gerou a replicação, for cancelado antes do primeiro faturamento.</p>
Solução:	<p>1º Corrigido o programa que não validar o módulo (de replicação de beneficiário) informado em tela.</p> <p>2º O programa estava perdendo a referência do registro em questão, foi alterado para que a busca seja feita com base em um buffer, dessa forma o programa não perde a referência e o processo é concluído com sucesso.</p> <p>3º Alterado o programa VP0110V para que ao identificar que o módulo de replicação foi excluído, o programa chame a rotina de replicação para identificar os beneficiários que foram criados pelo processo e os remova da proposta destino</p>

1645916 DSAUGPSCONTRAT2-280 DT Inconsistência na Modificação do Início da Validade

Inconsistência na Modificação do Início da Validade

Linha de Produto:	Datasul
Segmento:	Saúde
Módulo:	Gestão de Planos de Saúde
Função:	HVP - Manutenção Contratos hvp.ContractView
Situação:	Ao realizar a alteração do início da validade de Próximo Mês para Multidata em um contrato de Custo Operacional o sistema apresenta o erro “2670 – Início validade não pode ser alterado para termo ainda não faturado”. Em contratos de Custo Operacional, mesmo realizando o faturamento, a situação não é alterada (beneficiários permanecem em situação 05), logo é impossível realizar a alteração da validade.
Solução:	Realizado ajuste para que o processo verifique se o contrato é de Custo Operacional, e se sim permita a alteração do campo de Início Validade.

1649681 DSAUGPSCONTRAT1-65 DT A1300 PTU 9

A1300 PTU 9

Linha de Produto:	Datasul
Segmento:	Saúde
Módulo:	Gestão de Planos de Saúde
Função:	HVP - Exportação de Beneficiários - HVP0110H
Situação:	Processo enviava data incorreta como início de vigência do beneficiário.
Solução:	Corrigida lógica responsável por preencher início de vigência do beneficiário.

1651833 DSAUGPSCONTRAT1-124 DT Transf. DEMAP sem data de cancelamento

Transferência DEMAP sem data de cancelamento.

Linha de Produto:	Datasul
--------------------------	---------

Segmento:	Saúde.
Módulo:	Gestão de Planos de Saúde
Função:	HVP - Transferência de Beneficiários - HVP.ViewTransferBenef
Situação:	Ao fazer a transferência de beneficiário com o tipo DEMAP, a proposta criada não estava sendo criada com a data de cancelamento.
Solução:	Ajustado para que quando for feito a transferência do tipo DEMAP, o programa calcule e salve a data de cancelamento do novo termo.

1664885 DSAUGPSCONTRAT2-84 DT Erro atualização da data na Importação Beneficiários Empresa

Erro atualização da data na Importação Beneficiários Empresa

Linha de Produto:	Datasul
Segmento:	Saúde
Módulo:	Gestão de Planos de Saúde
Função:	HVP - Importação de Beneficiario de Empresa - HMC0510Q
Situação:	Na importação de beneficiários, a data de atualização era preenchida para importações já concluídas anteriormente, marcando a data da importação com a data atual.
Solução:	Após ajustes efetuados no processo o mesmo é finalizado completo e corretamente não alterando a data de atualização para beneficiários já importados.

1666161 DSAUGPSCONTRAT2-207 DT Inconsistência ao cancelar Termo de Adesão

Inconsistência ao cancelar Termo de Adesão

Linha de Produto:	Datasul
Segmento:	Saúde
Módulo:	Gestão de Planos de Saúde

Função:	HVP - Manutenção Cancelamento Termo de Adesão - ViewContractRescission
Situação:	Ao realizar o cancelamento de um Termo de Adesão o sistema esta apresentando inconsistência ao realizar a pesquisa do termo informado.
Solução:	Realizado ajustes na rotina de busca dos termos informados para a realização do cancelamento.

1696408 DSAUGPSCONTRAT2-157 DT Listar mensagem parametrizável na solicitação de 2º via.

Listar mensagem parametrizável na solicitação de 2º via

Linha de Produto:	Datasul.
Segmento :	Saúde.
Módulo:	Gestão de Planos de Saúde.
Função:	HVP - Manutenção de Beneficiário (GP e Acesso Empresarial).
Situação:	Ao fazer a solicitação de segunda via no programa Manut. Beneficiários (tanto no GP quanto no Acesso Empresarial), não está sendo listado a mensagem de confirmação conforme parametrizado no programa Manutenção Motivo Solicitação 2ª Via .
Solução:	Alterado o programa Manutenção de Beneficiários do Acesso Empresarial e do GP para que ao fazer uma solicitação de 2ª via, a mensagem de confirma seja conforme a parametrizada no programa Manutenção Motivo Solicitação 2ª Via .

1696408 DSAUGPSCONTRAT2-157 DT Solicitação 2º via de cartao não apresenta mensagem cadastrada.

Solicitação 2º via de cartao não apresenta mensagem cadastrada.

Linha de Produto:	Datasul
Segmento:	Saúde
Módulo:	Gestão de Planos de Saúde
Função:	HVP - Solicitacao 2 Via Cartao Hvp Requestduplicateview

Situação:	descricao do incidente
Solução:	descricao da solucao

1706417 DSAUGPSCONTRAT2-288 DT Inconsistência na API de regras de exclusão de beneficiários

Inconsistência nas API de regras de exclusão de beneficiários

Linha de Produto:	Datasul
Segmento:	Saúde
Módulo:	Gestão de Planos de Saúde
Função:	HVP - Manutenção Beneficiário - BeneficiaryView
Situação:	Identificado uma inconsistência na realização de exclusão de beneficiário onde é necessário a verificação de regras de exclusão.
Solução:	Realizado ajustes nas API responsáveis pela validação das regras de exclusão.

1716206 DSAUGPSCONTRAT2-270 DT Valores de desconto e acréscimo na tela de manutenção de contratos

Valores de desconto e acréscimo na tela de manutenção de contratos

Linha de Produto:	Datasul
Segmento:	Saúde
Módulo:	Gestão de Planos de Saúde
Função:	HVP – hvp.contractView
Situação/Requisito:	Ao criar contratos sequencialmente os campos de desconto e acréscimo não eram limpos nos contratos subsequentes.
Solução/Implementação:	Após o ajuste os campos são limpos ao criar um novo contrato.

1719078 DSAUGPSCONTRAT2-140 DT Exclusão de beneficiários por motivo DEMAP no Acesso Empresarial.

Exclusão de beneficiário por motivo DEMAP no Acesso Empresarial.

Linha de Produto:	Datasul
Segmento :	Saúde
Módulo:	Gestão Planos de Saúde
Função:	HVP - Manutenção de Beneficiários - Acesso Empresarial.
Situação:	<p>Não está permitindo remover beneficiários por motivo DEMAP, caso o contrato esteja marcado como para Não abrir questionário referente à exclusão de beneficiários e Permitir geração do termo de ciência. O programa verifica que o motivo informado é de DEMAP e verifica se o Questionário foi informado, como foi parametrizado para não abrir o questionário (e consequentemente, ele não foi informado) o programa não permite a exclusão devido ao fato de que o questionário não foi encontrado.</p> <p>Este parâmetros são informados na aba Outras Informações do programa Manutenção de Contrato.</p>
Solução:	Foi corrigido o programa para validar o questionário do DEMAP apenas quando de fato é possível que o mesmo seja informado.

1722658 DSAUGPSCONTRAT2-163 DT Inconsistência ao Transferir Beneficiários pelo Acesso Empresarial

Inconsistência ao Transferir Beneficiários pelo Acesso Empresarial

Linha de Produto:	Datasul
Segmento:	Saúde
Módulo:	Gestão de Planos de Saúde
Função:	HVP - Acesso Empresarial - Manutenção Beneficiário
Situação/ Requisito:	Ao transferir beneficiários pelo acesso empresarial o sistema não considerava a opção Ao cancelar último beneficiário dos parâmetros do VP e MC.

Solução/ Implementação:	Realizado ajuste no sistema para que ao efetuar a transferência, que os cancelamentos sejam feitos de acordo com a opção Ao cancelar último beneficiário dos parâmetros do VP e MC.
----------------------------	--------------------------------------------------------------------------------------------------------------------------------------------------------------------------------------------

1723428 DSAUGPSCONTRAT2-193 DT Consulta de Participação pela Data da Fatura

Consulta de Participação pela Data da Fatura

Linha de Produto:	Datasul
Segmento:	Saúde
Módulo:	Gestão de Planos de Saúde
Função:	HVP - Acesso Empresarial
Situação:	Consulta da participação do beneficiário era realizada pela data de movimento.
Solução:	Ajuste na consulta para verificar a data de emissão da fatura.

1727954 DSAUGPSCONTRAT2-150 DT Erro na importação de beneficiário

Erro na importação de beneficiário

Linha de Produto:	Datasul
Segmento:	Saúde
Módulo:	Gestão de Planos de Saúde
Função:	HVP - Importação de Beneficiário Empresa
Situação:	Na importação de beneficiários de empresa, caso o sequencial no arquivo esteja incorreto ocorre erro na carga, porém não armazena o problema para listar no arquivo de erro de carga.
Solução:	Foi aplicado uma correção para validar o sequencial do arquivo e mostrar o erro no relatório.

1737905 DSAUGPSCONTRAT2-162 DT Permitir informar letras no campo "Documento de Identidade" no Acesso Empresarial

Permitir informar letras no campo "Documento de Identidade" no Acesso Empresarial

Linha de Produto:	Datasul.
Segmento:	Saúde.
Módulo:	Gestão de Planos de Saúde.
Função:	HVP - Acesso Empresarial - Manutenção de Beneficiário
Situação:	Não está permitindo informar letras no campo "Número do Documento de Identidade" no programa "Manutenção de Beneficiários" no Acesso Empresarial, visto que em alguns estados é permitido informar.
Solução:	Alterado o campo "Número do Documento de Identidade" para permitir caracteres alfanuméricos (Número e Letras).

1745302 DSAUGPSCONTRAT1-309 DT Atualização da situação da proposta no cancelamento

Atualização da situação da proposta no cancelamento

Linha de Produto:	Datasul
Segmento:	Saúde
Módulo:	Gestão de Planos de Saúde
Função:	HVP - Manutenção Suspensão/Cancelamento/Ativação Proposta - VP0110X
Situação:	Ao cancelar uma proposta pelo programa VP0110X, sistema não atualiza a situação da mesma.
Solução:	Foi modificado o processo do cancelamento da proposta para que quando executado a situação seja atualizada.

1753834 DSAUGPSCONTRAT2-312 DT Mensagem na exclusão de benef. no Acesso Empresarial

Mensagem na exclusão de benef. no Acesso Empresarial

Linha de Produto:	Datasul
Segmento:	Saúde
Módulo:	Gestão de Planos de Saúde
Função:	HVP - Manutenção de Beneficiário - Acesso Empresarial.
Situação:	Na exclusão de beneficiário no acesso empresarial esta listando apenas a mensagem de inclusão, mesmo que tenha sido parametrizado a mensagem de exclusão "Manutenção das Mensagens de Cadastro" (HVP.viewregistermessages).
Solução:	Alterado o programa "Manutenção de Beneficiário" no Acesso Empresarial para que no caso de exclusão de beneficiário, o programa liste a mensagem correta conforme parametrizado no programa "Manutenção das Mensagens de Cadastro" (HVP.viewregistermessages).

1789230 DSAUGPSCONTRAT2-292 DT Inconsistência no arquivo A1300 - abrangência regional por estado/município

Inconsistência no arquivo A1300 - abrangência regional por estado/município

Linha de Produto:	Datasul
Segmento:	Saúde
Módulo:	Gestão de Planos de Saúde
Função:	HVP - A1300
Situação/Requisito:	Quando a abrangência do plano estava configurada como Regional e no PR0410D o campo cidade estava definido como '000000 - TODAS' o programa HVP0110H gerava um registro 309 para cada município da região.
Solução/Implementação:	Após realizado ajustes no programa, a geração do arquivo atendeu as regras do PTU A1300.

1790051 DSAUGPSCONTRAT2-635 DT Cópia dos parâmetros 'Limite Participação Franquia' na transferência DEMAP

Cópia dos parâmetros 'Limite Participação Franquia' na transferência DEMAP

Linha de Produto:	Datasul
Segmento:	Saúde
Módulo:	Gestão de Planos de Saúde
Função:	HVP - Manutenção Transferência de Beneficiários - HVP.ViewTransferBenef
Situação/Requisito:	Ao executar uma transferência de beneficiários DEMAP com Limite Participação Franquia cadastrados, a transferência não criava o registro para a nova proposta.
Solução/Implementação:	Após as alterações executadas as informações relacionadas ao limite participação de franquias também são copiadas normalmente.

1792907 DSAUGPSCONTRAT2-516 DT Inconsistência na replicação de beneficiários

Inconsistência na replicação de beneficiários

Linha de Produto:	Datasul
Segmento:	Saúde
Módulo:	Gestão de Planos de Saúde
Função:	HVP - Manutenção de Beneficiários
Situação/Requisito:	Está permitindo replicar o beneficiário com modulo obrigatório no contrato de origem para o destino. Porém quando é efetuada a modificação do beneficiário a replica está sendo deletada. Também apresenta erro na data de inclusão do beneficiário quando se trata de uma inclusão futura, aplicando o dia de hoje na data de inclusão do beneficiário replicado.

Solução/Implementação:	Foi modificado o processo de inclusão para que não permita a replicação de beneficiário quando o modulo cadastrado na origem for obrigatório. Apresentando uma mensagem na qual informa que o modulo opcional não foi selecionado ou está como obrigatório.
------------------------	-------------------------------------------------------------------------------------------------------------------------------------------------------------------------------------------------------------------------------------------------------------

1792907 DSAUGPSCONTRAT2-689 DT Inconsistência na replicação de beneficiários

Inconsistência na replicação de beneficiários

Linha de Produto:	Datasul
Segmento:	Saúde
Módulo:	Gestão de Planos de Saúde
Função:	HVP - Manutenção de Beneficiários
Situação/Requisito:	<ol style="list-style-type: none"> 1. Não é possível criar associação do tipo Complementar com o módulo obrigatório da proposta origem. 2. Não permite criar associações nas propostas do tipo hibrida na qual a proposta destino não possua módulos obrigatórios.
Solução/Implementação:	<ol style="list-style-type: none"> 1. Foi alterado para que o processo permita criar associações com o módulo obrigatório na proposta origem. 2. Foi alterado as validações para permitir que as associações do tipo hibrida permitam que a proposta destino não possua módulos obrigatórios

1798798 DSAUGPSCONTRAT2-338 DT A1300 - Erro na reader 309

A1300 - Erro na reader 309

Linha de Produto:	Datasul
Segmento:	Saúde
Módulo:	Gestão de Planos de Saúde
Função:	HVP - A1300

Situação/Requisito:	Sistema estava duplicando codigos IBGE ao exportar o a1300.
Solução/Implementação:	Realizado alteração no programa de exportação para não duplicar mais os codigos IBGE.

1803831 DSAUGPSCONTRAT2-255 DT Inconsistência na geração do Formulário RN279

Inconsistência na geração do Formulário RN279

Linha de Produto:	Datasul
Segmento:	Saúde
Módulo:	Gestão de Planos de Saúde
Função:	HVP - Manutencao Beneficiario
Situação:	Inconsistência na exibição do CPNJ geração do formulário RN279.
Solução:	Realizado ajustes no modelo do formulário utilizado para RN279.

1852805 DSAUGPSCONTRAT2-510 DT Transferência de benef não copia todas as informações para nova proposta

Transferência de benef não copia todas as informações para nova proposta

Linha de Produto:	Datasul
Segmento:	Saúde
Módulo:	Gestão de Planos de Saúde
Função:	HVP - Declaracao De Saude X Cid X Prestadores Hmc0110w
Situação/Requisito:	Ao realizar a transferência de beneficiários por DEMAP, a nova proposta está sendo criada sem os percentuais de acréscimo/desconto parametrizados para a proposta origem no VP.
Solução/Implementação:	Alterado programa de criação da nova proposta para copiar os percentuais de acréscimo/desconto bem como as datas limite.

1899297 DSAUGPSCONTRAT2-327 DT Inconsistência na execução da Manutenção Associativa Condição Saúde x Procedimento

Inconsistência na execução da Manutenção Associativa Condição Saúde x Procedimento

Linha de Produto:	Datasul
Segmento:	Saúde
Módulo:	Gestão de Planos de Saúde
Função:	HVP -Manutenção Associativa Condição Saúde x Procedimento HealthCondVsProcAssoc
Situação/Requisito:	Inconsistência ao executar a Manutenção Associativa Condição Saúde x Procedimento.
Solução/Implementação:	Realizado ajustes no programa responsável pela abertura da Manutenção Associativa Condição Saúde x Procedimento.

1. [Manutenção Associativa Condição Saúde x Procedimento](#)²⁵⁶

1903900 DSAUGPSCONTRAT2-362 DT Geração do PTU A1300 com beneficiários excluídos.

Geração do PTU A1300 com beneficiários excluídos.

Linha de Produto:	Datasul
Segmento:	Saúde
Módulo:	Gestão de Planos de Saúde
Função:	HVP - A1300
Situação/Requisito:	Quando gerado o arquivo referente aos beneficiários ativos do A1300 constavam também beneficiários excluídos no arquivo.
Solução/Implementação:	Após ajustes a geração do arquivo contempla as regras do manual do PTU.

²⁵⁶ <http://cxs-squad-sus01:8080/menu-html/#/healthcare/hvp/healthCondVsProcAssoc/>

1936296 DSAUGPSCONTAS-451 Tipo Percentual Procedimento Central TISS

Tipo Percentual Procedimento Central TISS

Linha de Produto:	Datasul
Segmento:	Saúde
Módulo:	Gestão de Planos de Saúde
Função:	HRC - Central de Movimentação Guia Tiss - hrc.workarea
Situação/Requisito:	Na Central o sistema não exibia o campo do tipo de percentual do procedimento.
Solução/Implementação:	Realizada alteração para que o campo seja exibido de forma padrão.

2135019 DSAUGPSCONTRAT2-595 DT Importação a300 não atende regra de CPF para menores de 18 anos

Importação a300 não atende regra de CPF para menores de 18 anos

Linha de Produto:	Datasul
Segmento:	Saúde
Módulo:	Gestão de Planos de Saúde
Função:	Importação a300
Situação/Requisito:	Ao realizar a importação do a300,o sistema não está considerando a regra do campo onde: 'Para dependentes menores de 18 anos sem CPF, deve ser informado o nome da mãe ou PIS/PASEP'
Solução/ Implementação:	Processo de importação alterado para prever regra do campo.

2146979 DSAUGPSCONTRAT2-636 DT Erro - Auditoria de exclusão permite cancelar sem registrar o usuário que efetuou a operação.

Erro - Auditoria de exclusão permite cancelar sem registrar o usuário que efetuou a operação.

Linha de Produto:	Datasul
Segmento:	Saúde
Módulo:	Gestão de Planos de Saúde
Função:	HVP - Auditoria De Exclusao De Beneficiarios Hvp Viewauditexclubenef
Situação/Requisito:	Ao cancelar uma tarefa de auditoria o usuário responsável não é gravado.
Solução/Implementação:	Alterado o programa responsável pelo cancelamento de tarefas de auditoria para gravar o usuário logado no sistema.

2158892 MFSWCA-733 DT Erro no controle de anexos na exclusão de beneficiário

Erro no controle de anexos na exclusão de beneficiário

Linha de Produto:	Datasul
Segmento:	Saúde
Módulo:	Gestão de Planos de Saúde
Função:	HVP - Manutenção Beneficiário
Situação/Requisito:	Controle de tamanho de anexos na exclusão de beneficiários não considerava parametrização do novo processo de anexos.
Solução/Implementação:	Alterada a exclusão de beneficiários para considerar parametrização do novo processo.

2162001 DSAUGPSCONTRAT2-651 DT Inconsistência ao exibir reprovações no painel de solicitações do acesso empresarial

Erro - Ao exibir reprovações no painel de solicitações do acesso empresarial

Linha de Produto:	Datasul
Segmento:	Saúde
Módulo:	Gestão de Planos de Saúde
Função:	HVP - Painel De Solicitacoes Hvp Viewpanelrequests
Situação/Requisito:	No acesso empresarial a através do Painel de solicitações não está exibindo as observações da última reprovação ocorrida.
Solução/Implementação:	Alterado programa para que apresente a ultima observação da reprovação do usuário.

2180264 DSAUGPSCONTRAT2-658 DT Exclusão Programada - Seleção incorreta de beneficiários

Exclusão Programada - Seleção incorreta de beneficiários

Linha de Produto:	Datasul
Segmento:	Saúde
Módulo:	Gestão de Planos de Saúde
Função:	HVP - Manut Atual Exclusao Programada Rpw Dtvw12aa e Hmc0410a
Situação/Requisito:	O programa dtvw12aa e hmv0410a estavam excluindo beneficiários fora da seleção configurada e em alguns casos não estava realizando a exclusão programada.
Solução/Implementação:	Realizado alterações nos programas para que executem o processo conforme selecionado pelo usuário e regras do sistema.

2204136 DSAUGPSCONTRAT2-740 DT Erro ao re-excluir beneficiário com anexo.

Erro ao re-excluir beneficiário com anexo.

Linha de Produto:	Datasul
Segmento:	Saúde
Módulo:	Gestão de Planos de Saúde
Função:	HVP - Atualizacao Da Exclusao Programada (hmc0410a)
Situação/Requisito:	Ao excluir beneficiário pelo acesso empresarial pela segunda vez é apresentada mensagem informando que não é possível excluir anexos.
Solução/Implementação:	Alterada lógica responsável pela gravação dos anexos para manter o anexo de exclusão corrigindo a situação.

2246271 MFSWCA-722 DT Geração automática do termo de ciência

Geração automática do termo de ciência

Linha de Produto:	Datasul
Segmento:	Saúde
Módulo:	Gestão Planos de Saúde
Função:	HVP - Manutenção de Beneficiários - hvp.BeneficiaryView
Situação:	Ao efetuar a geração do termo de ciência, o processo não indica que o mesmo está sendo gerado no servidor, isso acaba confundindo o usuário pois o mesmo não sabe o que está acontecendo no processo.
Solução:	Ao clicar no botão de geração do termo de ciência, foi incluído uma tela e um ícone de "carregando" para ilustrar ao usuário que o termo está sendo gerado.

2271156 DSAUGPSCONTRAT2-743 DT VP0110H - A1300 - Beneficiário Duplicado

VP0110H - A1300 - Beneficiário Duplicado

Linha de Produto:	Datasul
Segmento:	Saúde
Módulo:	Gestão de Planos de Saúde
Função:	HVP - A1300
Situação/ Requisito:	Ao realizar exportação de cadastro completo para contratos que possuem mais de um beneficiário (VP0110H), com códigos diferentes, vinculados a mesma pessoa física, o sistema gerava beneficiários duplicados no arquivo de exportação.
Solução/ Implementação:	Alterada lógica do programa vp0110h para considerar apenas um beneficiário por pessoa física no contrato durante a geração do arquivo de exportação.

DSAUGPSCONTRAT1-314 DT Manutenção Transferência de Beneficiário

Manutenção Transferência de Beneficiário

Linha de Produto:	Datasul
Segmento:	Saúde
Módulo:	Gestão de Planos de Saúde
Função:	HVP - Manutenção Transferência De Beneficiário (hvp.viewtransferbenef)
Situação/Requisito:	Transferência de beneficiários não informava data de contratação corretamente no beneficiário destino.
Solução/Implementação:	Corrigida lógica responsável pela transferência de beneficiários.

DSAUGPSCONTRAT2-85 DT Parto Coberto via RPW

Inconsistência ao Incluir Filho Adotivo via Manutenção de Parto Coberto via RPW

Linha de Produto:	Datasul
Segmento:	Saúde
Módulo:	Gestão de Planos de Saúde
Função:	HVP - Geração de Parto Coberto - DTVW47AA
Situação/ Requisito:	Ao criar um beneficiário de parto coberto por meio da opção “Filho adotivo/Adoção”, quando o responsável informado era do sexo masculino, o sistema não encontrava o nome da mãe para informar no beneficiário criado. Como existe parametrização que obriga o nome da mãe na base de dados, isso gerava inconsistência.
Solução/ Implementação:	Realizado ajuste nas rotinas de inclusão de beneficiário, em casos onde o beneficiário informado seja do sexo masculino, para considerar o nome do cônjuge como o nome da mãe.

DSAUGPSCONTRAT2-218 DT Relatórios de Beneficiários em CSV no Acesso Empresarial

Relatórios de Beneficiários em CSV no Acesso Empresarial

Linha de Produto:	Datasul
Segmento:	Saúde
Módulo:	Gestão de Planos de Saúde
Função:	HVP – Manutenção de Beneficiários Acesso empresarial
Situação\Requisito:	Relatório de movimentação e de beneficiários no formato CSV no acesso empresarial.

Solução\Implementação:

Relatorio de movimentação:

Implemtado a opção de gerar o relatório de movimentação no formato CSV

Layout do relatório no formato CSV:

Contendo os campos: Tipo do relatório, Modalidade, Contrato. Beneficiário, Situação, Inclusão e data de movimentação. Tendo em vista que a coluna contrato refere-se ao número da proposta.

	A	B	C	D	E	F
1	Inclusoes					
2	Modalidade	Contrato	Beneficiario	Situacao	Inclusao	Data Movimentacao
3	20	20026	000001 - Usuario Eventual	Inativo	01/12/2017	26/01/2018
4	20	20026	000002 - Benef Teste 1	Inativo	01/12/2017	26/01/2018
5	20	20027	000001 - Usuario Eventual	Inativo	01/12/2017	26/01/2018
6	20	15	000286 - Benef Teste 01	Ativo	01/01/2011	29/01/2018
7	20	15	000286 - Benef Teste 02	Ativo	01/01/2011	29/01/2018
8	20	19953	000009 - J C Teste	Analise	29/01/2018	29/01/2018
9	20	19953	000010 - Jose G Caetano	Analise	29/01/2018	29/01/2018
10	20	20028	000001 - Usuario Eventual	Ativo	29/01/2018	29/01/2018
11	20	20029	000001 - Usuario Eventual	Ativo	29/01/2018	29/01/2018
12	20	20029	000002 - Benef Teste 1	Ativo	29/01/2018	29/01/2018

Relatorio de beneficiários (simples):

--	--

DSAUGPSCONTRAT2-278 DT Histórico de Reajustes ao Retroagir Contrato

Histórico de Reajustes ao Retroagir Contrato

Linha de Produto:	Datasul
Segmento:	Saúde
Módulo:	Gestão de Planos de Saúde
Função:	HVP - Manutenção Contrato
Situação/Requisito:	Processo de criação de proposta criava histórico de reajuste indevidamente.
Solução/Implementação:	Corrigida lógica responsável pela criação da proposta.

DSAUGPSCONTRAT2-608 DT RN432 - Contratação por empresário individual

RN432 - Contratação por empresário individual

Linha de Produto:	Datasul
Segmento:	Saúde
Módulo:	Gestão de Planos de Saúde
Função:	HVP - Manutenção de Contratos
Situação/Requisito:	Adequação do sistema a RN 432 que diz respeito a contratação de plano de saúde por empresário individual.

Solução/
Implementação
:

1 - Na Manutenção de contratos, na aba ANS (informações gerais), foi adicionada a opção "Contratação por Empresário Individual" para que seja possível identificar os contratos que referentes a um empresário individual. Esta opção só é habilitada caso o tipo de contratação seja Coletivo Empresarial com Patrocínio e Coletivo Empresarial sem Patrocínio.

- Indicador do Registro do Plano:** Proposta (dropdown)
- *Plano ANS:** 365 (input), PLANO ADAPTAÇÃO NOVO (input)
- Motivo de Alteração da Regulamentação:** (dropdown)
- Tipo de Contratação:** Coletivo empresarial com Patrocínio (dropdown)
- Contratação por Empresário Individual:** (checkbox)
- Validade do doc. de identificação fora do grau/faixa etária:** Contrato (dropdown)
- Registro do Plano na ANS:** 18559A (input)
- Data de Alteração da Regulamentação:** (calendar icon)
- Tipo de Natureza:** Física (dropdown)
- Suspensão do reajuste de idade x tempo de permanência no plano:** (checkbox)

2 - No programa vp0510j - Relatórios Propostas foi adicionado o parâmetro "Somente Contratação por Empresário Individual" para que ao gerar o relatório o sistema retorne apenas os contratos referentes a uma contratação por empresário individual, ou seja, que o campo "Contratação por Empresário Individual" na manutenção de contratos esteja marcado. Caso o parametro esteja marcado como "não" o relatório irá considerar todos os contratos, tanto contratações por empresario individual ou não.

Parâmetro:

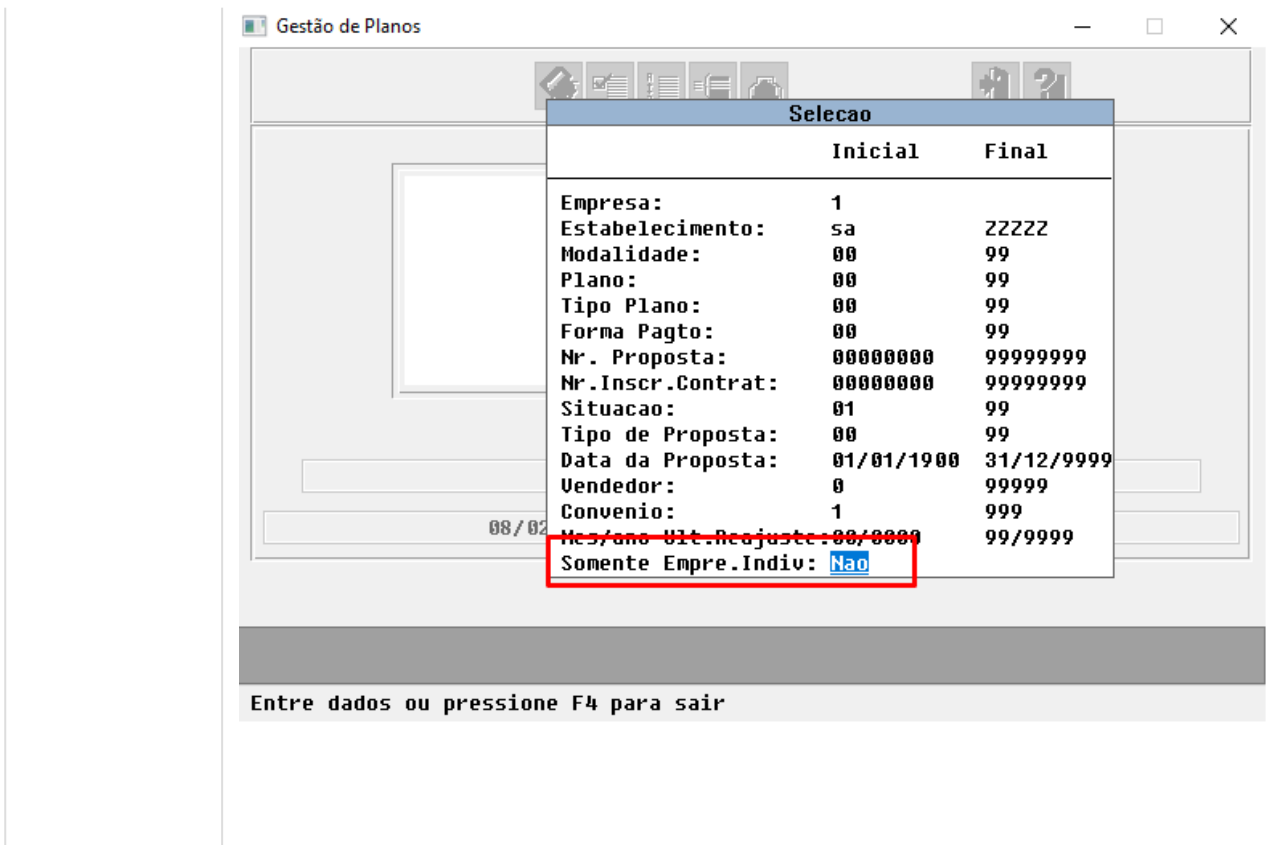

DSAUGPSCONTRAT2-704 DT Botão Gerar Demonstrativo

Botão Gerar Demonstrativo

Linha de Produto:	Datasul
Segmento:	Saúde
Módulo:	Gestão de Planos de Saúde
Função:	HVP - Manutenção Beneficiário
Situação/Requisito:	Ao gerar os demonstrativos na consulta de titulos do faturamento o botão de geração não é bloqueado o que permite o usuário gerar varias requisições.
Solução/Implementação:	Alterado o programa para que o botão permaneça desabilitado até o termino da geração.

4.10 Tecnologia - Manutenção 12.1.20

4.10.1 346072 DFWKFND-283 DT Agenda Automatica Nao Reagenda Pedidos

4.10.1.1 346072 DFWKFND-283 Agenda automática não reagenda pedidos quando executados no mesmo tempo.

Linha de Produto:	Datasul
Segmento:	Tecnologia
Módulo:	Básico - BTB
Função:	RPW - Agenda Automática
Situação/Requisito:	Quando executado o mesmo programa, no mesmo horário via agenda automática, o programa gera inconsistência e não reagenda o pedido.
Solução/Implementação:	Foi tratado para ser atualizado a situação quando existir a concorrência, porem reagendar normalmente o próximo pedido.

4.10.2 430842 - MFRWJOI-656 DT Exportacao GotoExcel

4.10.2.1 430842 - MFRWJOI-656 - Exportação GotoExcel

Linha de Produto:	Datasul
Segmento:	Tecnologia
Módulo:	Frameworks, Architecture, Support & Tools - FAST
Função:	GotoExcel
Situação/Requisito:	GPF ao ao executar o goto-excel no programa RE0708 com Libreoffice.

Solução/Implementação:	A inconsistência acontece pelo fato de uma limitação no libreoffice, para importação de múltiplas "abas/planilhas" que ficam dentro da planilha principal. Exportando somente as grids visíveis.
-------------------------------	--------------------------------------------------------------------------------------------------------------------------------------------------------------------------------------------------

4.10.3 1319655 MFRWJOI-1636 DT Nao Efetua Logout Com Login Automatico

4.10.3.1 1319655 MFRWJOI-1636 Não Efetua Logout com Login Automático

Linha de Produto:	Datasul
Segmento:	Tecnologia
Módulo:	Foundation
Função:	Login Automático
Situação/Requisito:	Ao logar no produto com o login automático, quando é clicado no botão "SAIR", o sistema efetua o login automático novamente, permanecendo com o login do usuário logado no Windows.
Solução/Implementação:	Realizado um ajuste no login automático para que seja voltado para a tela de login quando o usuário clicar em sair do produto.

4.10.4 1376350 MFRWJOI-1391 DT Inconsistencias Envio E-Mail Datasul Mail Service

4.10.4.1 1376350 - MFRWJOI-1391 - Inconsistências no envio de e-mail com Datasul Mail Service

Linha de Produto:	Datasul
Segmento:	Tecnologia
Módulo:	Segurança - SEC
Função:	Esqueci Minha Senha API Envio E-Mail

Situação/ Requisito:	<ol style="list-style-type: none"> 1. Ao configurar o ambiente com o Servidor de envio de e-mail igual a "Datasul Mail Service", não é enviado o e-mail pela opção "Esqueci minha senha". 2. Os e-mails do módulo CRM do produto estão sendo enviados com o corpo da mensagem vazio quando o ambiente estiver configurado como servidor de envio de e-mail igual a "Datasul Mail Service"..
Solução/ Implementação:	<ol style="list-style-type: none"> 1. Foram efetuados ajustes na rotina de envio de e-mail para que a opção "Esqueci minha senha" seja funcional quando utilizado o "Datasul Mail Service". 2. A API de envio de e-mail foi ajustada para que o corpo da mensagem seja enviado normalmente.

4.10.5 1381917 DFWKFND-519 DT Lentidao Programas HTML Log Exec Ativo

4.10.5.1 Lentidão na abertura de programas HTML com o Log Exec ativo

Linha de Produto:	Datasul
Segmento:	Tecnologia
Módulo:	Foundation
Função:	Log de Execução
Situação/Requisito:	Em algumas situações está ocorrendo uma demora excessiva na abertura de programas HTML que estejam com o Log Exec ativo.
Solução/Implementação:	Foi realizada uma manutenção no programa para otimizar a busca das informações do programa no banco de dados, melhorando o desempenho na abertura dos programas com o Log Exec ativo.

4.10.6 1414582 MFRWJOI-1353 DT Campos novos ScreenOptimizer nao habilitados

4.10.6.1 1414582 MFRWJOI-1353 DT Campos novos do ScreenOptimizer não são habilitados

Linha de Produto:	Datasul
Segmento:	Tecnologia
Módulo:	MSO - ScreenOptimizer

Função:	ScreenOptimizer
Situação/Requisito:	Campos novos (inseridos pelo ScreenOptimizer) não são habilitados quando existe um programa com template EMS5 aberto.
Solução/Implementação:	Alterado o ScreenOptimizer para que os campos sejam habilitados conforme comportamento esperado.
Release:	12.1.20

4.10.7 1428590 MFRWJOI-1373 DT Campo Contendo Nos Relatorios

4.10.7.1 [1428590 - MFRWJOI-1373 - Campo "contendo" nos relatórios do Audit Trail](#)

Linha de Produto:	Datasul
Segmento:	Tecnologia
Módulo:	Audit Trail - ADT
Função:	Relatórios de Monitoramento
Situação/Requisito:	Relatórios não possuem um campo para filtrar uma busca conforme consulta (au0201).
Solução/Implementação:	Incluído o campo "contendo" para que seja pesquisado um "termo" conforme consulta (au0201).

4.10.8 1439520 DFWKSEC-156 DT Impossibilidade de Serem Abertas Múltiplas Sessões Mesmo que em Máquinas Distintas

4.10.8.1 1439520 - DFWKSEC-156 - Impossibilidade de Serem Abertas Múltiplas Sessões Mesmo que em Máquinas Distintas

Linha de Produto:	Datasul
Segmento:	Tecnologia
Módulo:	FAST - Framework, Architecture, Support & Tools
Função:	Controle de Sessão
Situação/Requisito:	Grupo de exceção não é considerado durante o login em múltiplas máquinas ou sessões.
Solução/Implementação:	Foi realizado uma implementação para verificar o grupo de exceção no controle de sessões.

4.10.9 1462117 MFRWJOI-1395 DT WebServices Datasul Nao Retorna Data

4.10.9.1 WebServices no Datasul Não Retorna Data

Linha de Produto:	Datasul
Segmento:	Tecnologia
Módulo:	Servidor de aplicação
Função:	WebServices
Situação/Requisito:	Ao tentar realizar a integração com o Datasul via WebServiceExecBO com campos do tipo dataType "date", está retornando o erro "com.totvs.framework.ws ²⁵⁷ .execbo.service.ExecBOServiceException: Cannot format given Object as a Date".

²⁵⁷ <http://com.totvs.framework.ws>

Solução/Implementação:	Realizada a conversão do Objeto no serviço do DATASUL(WebServiceExecBO).
-------------------------------	--------------------------------------------------------------------------

4.10.10 1467761 - DFWKFND-293 DT Melhoria na rotina "RPW Eliminação de Pedidos de Execução" (BTB704AA)

4.10.10.1 1467761 - DFWKFND-293 Melhoria na rotina "RPW Eliminação de Pedidos de Execução" (BTB704AA)

Linha de Produto:	Datasul
Segmento:	Tecnologia
Módulo:	Básico (NPS) - BTB
Função:	BTB704AA
Situação/Requisito:	Registros de tabelas auxiliares dos pedidos de execução (ped_exec_param, ped_exec_param_aux e ped_exec_sel) estavam sendo mantidos no banco de dados sem que houvesse um registro relacionado na tabela principal (ped_exec).
Solução/Implementação:	Foi incluída no programa Eliminação de Pedidos de Execução (btb704aa) uma rotina para exclusão de registros órfãos nas tabelas auxiliares.

4.10.11 1472663 MFRWJOI-1399 DT Importação LibreOffice Formatação Texto

4.10.11.1 1472663 - MFRWJOI-1399 - Importação no LibreOffice não Mantem a Formatação de Texto

Linha de Produto:	Datasul
Segmento:	Tecnologia

Módulo:	Basico
Função:	Importação LibreOffice
Situação/ Requisito:	Ao utilizar o método text da classe do libreoffice, o método não esta respeitando as formatações de texto. Para exemplificar, quando era enviado um decimal o mesmo não era tratado da maneira certa, dentro da dll o mesmo estava sendo tratado com ponto (.) como casa decimal ao invés de virgula (,). Efetuamos um replace antes de tentar formatar para garantir a originalidade do registo. Para valor um texto que tenha números, um exemplo "06" o retorno estava como "6" perdendo o zero não significativo a esquerda.
Solução/ Implementação:	Efetuar um tratamento na Dll para que respeite as formatações como texto.

4.10.12 1482055 MFRWJOI-1522 DT Inconsistência na Execução do Timeout

4.10.12.1 [1482055 MFRWJOI-1522 - Inconsistência na Execução do Timeout](#)

Linha de Produto:	Datasul
Segmento:	Tecnologia
Módulo:	Frameworks, Architecture, Support & Tools - FAST
Função:	Timeout Datasul
Situação/Requisito:	Timeout não é executado quando é aberto um program do tipo 'Progress' com a utilização do Banco de dados Oracle.
Solução/Implementação:	Efetuar alterações de algumas regras de inicialização da contagem do timeout no qual considera se o sistema está em uso.

4.10.13 1498197 MFRWJOI-1443 DT Celulas Caracteres Invisiveis - GoToExcel

4.10.13.1 1498197 MFRWJOI-1443 DT Células com Caracteres Invisíveis - GoToExcel

Linha de Produto:	Datasul
Segmento:	Framework
Módulo:	Frameworks, Architecture, Support & Tools - FAST
Função:	GoToExcel - BTB944ZA
Situação/Requisito:	GoToExcel esta gerando caracteres invisíveis, impossibilitando a realização de funções matemáticas no EXCEL.
Solução/Implementação:	Foi realizado o tratamento para a retirada dos caracteres invisíveis.

4.10.14 1511996 DFWKAPI-169 DT Inconsistencia gerando planilha LibreOffice

4.10.14.1 Inconsistência gerando planilha LibreOffice

Linha de Produto:	Datasul
Segmento:	Tecnologia
Módulo:	FND
Função:	API Integração Office
Situação/Requisito:	Ao gerar um novo documento em LibreOffice com várias planilhas, utilizando a API de Integração Office (utapi013), ocorre inconsistência, abortando a sessão Progress.
Solução/Implementação:	Corrigido para que na geração do documento em LibreOffice não ocorra o travamento e o encerramento abrupto da sessão Progress.

4.10.15 1512347 MFRWJOI-1428 DT Comando Quebra De Página No LibreOffice

4.10.15.1 1512347 - MFRWJOI-1428 - Comando Quebra De Página No LibreOffice

Linha de Produto:	Datasul
Segmento:	Tecnologia
Módulo:	GotoExcel
Função:	LibreOffice
Situação/Requisito:	Ao executar o comando de quebra de página no LibreOffice, a quebra de página não é apresentada.
Solução/Implementação:	Foram efetuados ajustes na implementação do comando de quebra de página.

4.10.16 1530133 DFWKAPI-121 DT Tradução não é realizada em ambiente Oracle.

4.10.16.1 Tradução não é realizada em ambiente Oracle.

Linha de Produto:	Datasul
Segmento:	Tecnologia
Módulo:	FND
Função:	Tradução
Situação/Requisito:	Ao cadastrar o dialeto do usuário em maiúsculo (exemplo EN, ES, PT), a tradução dos programas não era executada corretamente
Solução/Implementação:	Ajustado a rotina de tradução para que identifique corretamente o dialeto do usuário cadastrado e apresente a tradução correta.

4.10.17 1542010 MFRWJOI-1458 DT Inconsistencia Validacao Campo Tipo Cadastro Programas

4.10.17.1 1542010 - MFRWJOI-1458 - Inconsistências na Validação do Campo Tipo no Cadastro de Programas

Linha de Produto:	Datasul
Segmento:	Tecnologia
Módulo:	Menu - MNU
Função:	Cadastro de Programas (bas_prog_dtsul)
Situação/Requisito:	O Cadastro de Programas permite o cadastro de programas com o valor do campo Tipo (aba Opções) em branco, podendo ocasionar erro em tela caso o programa seja incluído no menu Favoritos do produto.
Solução/Implementação:	Foi realizado ajuste no Cadastro de Programas para realizar a validação do campo Tipo, não permitindo salvar caso o valor esteja em branco.

4.10.18 1546482 DFWKFND-45 DT relatorio programa x usuarios nao considera usuarios externos como ativos

4.10.18.1 1546482 DFWKFND-45 O Relatório Programa x Usuários Não Considera Usuários Externos Como Ativos

Linha de Produto:	Datasul
Segmento:	Tecnologia
Módulo:	FND
Função:	Relatório de Programa x Usuários.

Situação/Requisito:	O relatório de Programas x Usuários não está considerando os usuários com tipo de acesso "Externo" como usuários "Ativos".
Solução/Implementação:	Ajustado o relatório para validar corretamente os usuários do tipo de acesso "Externo".

4.10.19 1546846 DFWKFND-41 DT Consulta Grupo Segurança Não Considera Usuários Externos Como Ativos

4.10.19.1 1546846 DFWKFND-41 Consulta Grupo de Segurança Não Considera Usuários Externos Como Ativos

Linha de Produto:	Datasul
Segmento:	Tecnologia
Módulo:	Foundation - FND
Função:	Consulta Grupos de Segurança
Situação/Requisito:	A Consulta Grupo de Segurança não está considerando os usuários com tipo de acesso "Externo" como usuários "Ativos".
Solução/Implementação:	Ajustado a consulta para validar corretamente os usuários do tipo de acesso "Externo".

4.10.20 1546950 MFRWJOI-1482 DT Mensagem de Erro do RPW Ilegível

4.10.20.1 1546950 - MFRWJOI-1482 - Mensagem de Erro do RPW Ilegível

Linha de Produto:	Datasul
Segmento:	Tecnologia
Módulo:	RPW
Função:	Monitoramento RPW

Situação/ Requisito:	Quando é executado um pedido no servidor de execução e o mesmo não é executado devido a falta de licenças disponíveis no momento da execução, é exibido no detalhamento do erro a mensagem: "Ocorreu o erro ? no consumo da licença do programa ?, este programa será encerrado."
Solução/ Implementação:	Foram realizadas melhorias na descrição da mensagem de erro para facilitar a identificação do problema ocorrido.

4.10.21 1547895 DFWKFND-63 DT Mensagem 54295 ao abrir novas janelas

4.10.21.1 1547895 DFWKFND-63 Mensagem 54295 ao abrir novas janelas

Linha de Produto:	Datasul
Segmento:	Framework
Módulo:	Datasul Interactive
Função:	Executar Programa (DI ou Menu)
Situação/Requisito:	Sempre que havia uma janela modal ou do tipo Diálogo em foco, o sistema emitia uma pergunta (mensagem 54295) antes de abrir qualquer outra tela, causando um fluxo de trabalho mais longo
Solução/ Implementação:	Mensagem foi retirada e o sistema só bloqueará uma nova execução se houver uma transação ativa

4.10.22 1591418 MFRWJOI-1480 DT Alterar programa fnd.CRUDUsuarMestre para consulta

4.10.22.1 1591418 - MFRWJOI-1480 - Alterar programa fnd.CRUDUsuarMestre para consulta

Linha de Produto:	Datasul
Segmento:	Tecnologia
Módulo:	Foundation

Função:	Metadados
Situação/Requisito:	O programa em Metadado fnd.CRUDUsuarMestre para cadastro de usuários não deveria estar disponível no menu. O programa metadado deve ser utilizado apenas para consulta. O programa oficial para criação de usuário é o programa sec/sec000aa.
Solução/Implementação:	Retirado o programa fnd.CRUDUsuarMestre da visualização do menu, alterado o seu tipo para consulta e retirados os botões: adicionar, alterar e remover. No detalhar das informações de um item selecionado, também foi removido os botões Alterar e Duplicar.

4.10.23 1620289 DFWKAPI-176 DT Mensagem Progress 4123 Conteudo Retorno Corrompido

4.10.23.1 Mensagem Progress 4123 e Conteúdo de Retorno Corrompido

Linha de Produto:	Datasul
Segmento:	Tecnologia
Módulo:	Utilitários (UTP)
Função:	UT-HTTP-API
Situação/Requisito:	Mensagem progress: None of the widgets used in the WAIT-FOR ... (4123). Conteúdo de retorno corrompido quando o arquivo é grande.
Solução/Implementação:	O programa foi alterado para evitar as situações reportadas

4.10.24 1718930 DFWKAPI-197 DT Descricao Empresa Incorreta Cabecalho Relatorio PDF

4.10.24.1 Descrição da Empresa Esta Incorreta no Cabeçalho de Relatórios PDF Estilizados

Linha de Produto:	Datasul
Segmento:	Tecnologia

Módulo:	Fnd
Função:	Emissão Relatórios PDF Estilizados
Situação/ Requisito:	Ao gerar um relatório com a opção "Utiliza estilo no PDF gerado?" marcada para o programa em questão, o mesmo é gerado, porém o nome da empresa (quando possui caracteres como acentos, cedilha) não é enquadrado no espaço disponível no cabeçalho.
Solução/ Implementação :	<p>Alteramos a geração do cabeçalho de relatórios PDF estilizados, para calcular dinamicamente o espaçamento da descrição da empresa, evitando assim problemas de layout do relatório.</p> <div style="border: 1px solid green; padding: 10px;"> <p>✔</p> <ul style="list-style-type: none"> ▪ É necessário que seja instalada a DLL procryptlib.dll dentro da pasta interfac/pdf no servidor. Somente assim será possível utilizar a impressão PDF; ▪ Esta dll também precisa existir no diretório do windows; ▪ Para instalar os arquivos em ambiente Windows (interfac/pdf/install.txt): <ol style="list-style-type: none"> a. Copiar os arquivos "md5.exe" e "procryptlib.dll" para a pasta do sistema operacional. EX: "c:\windows"; b. Usar o arquivo "instwin.bat" que detecta e faz a copia automaticamente. </div>

4.10.25 1718967 DFWKFND-81 DT RPW com agenda automática e erro de licença

4.10.25.1 1718967 - DFWKFND-81 - RPW com agenda automática e erro de licença

Linha de Produto:	Datasul
Segmento:	Tecnologia
Módulo:	Foundation
Função:	Agendamento
Situação/Requisito:	Quando ocorre qualquer erro na execução do pedido configurado na agenda automática referente ao licenciamento, a execução da agenda é interrompida sendo necessário gerar um novo pedido para dar continuidade na execução.
Solução/ Implementação:	Implementada solução para não interromper a agenda automática quando houver erro de licença

4.10.26 1722972 DFWKFND-49 DT Erro de sintaxe no totvs_ux.war

4.10.26.1 Erro de sintaxe no totvs_ux.war

Linha de Produto:	Datasul
Segmento:	Framework
Módulo:	Workflows
Função:	Componentes
Situação/Requisito:	Erro de sintaxe na função "forEach" do arquivo "datasul\js\datasulUtils.js" do componente "totvs_ux.war" (diretório ERP/fnd/fluid da mídia)
Solução/Implementação:	Alterado código fonte para corrigir o problema e alterada a documentação em EXPUSO002.0004 - Importação componente TOTVS_UX ²⁵⁸

4.10.27 1737678 DFWKAPI-128 DT Mensagem de erro Progress 560

4.10.27.1 1737678 DFWKAPI-128 DT Mensagem de erro Progress 560

Linha de Produto:	Datasul
Segmento:	Tecnologia
Módulo:	GotoExcel
Função:	Exportação de dados para planilha
Situação/Requisito:	Quando o separador decimal e/ou milhar são alterados na sessão Progress ao gerar a planilha é gerado erro Progress ** Entry 2 is outside the range of list xxxx.xx. (560).

258 <http://tdn.totvs.com/pages/viewpage.action?pageId=219685064>

Solução/Implementação:	O programa foi alterado para evitar essa mensagem de erro
-------------------------------	-----------------------------------------------------------

4.10.28 1744623 DFWKSEC-206 DT Erro ao Enviar a Empresa em Branco para o Metodo callProcedureWithTokenAndCompany

4.10.28.1 1744623 - DFWKSEC-206 - Erro ao enviar a empresa em branco para o método callProcedureWithTokenAndCompany

Linha de Produto:	Datasul
Segmento:	Tecnologia
Módulo:	Segurança (SEC)
Função:	Webservice ExecBO
Situação/Requisito:	Quando o método callProcedureWithTokenAndCompany é utilizado e a empresa está em branco, é apresentada uma inconsistência de que o não existe permissão de acesso a empresa. Conforme a documentação ²⁵⁹ , se não existir o código da empresa, deverá ser utilizada a última empresa acessada no produto pelo usuário.
Solução/Implementação:	Foi realizada uma manutenção adequando o funcionamento do método. Quando não existir o código da empresa, será utilizada a última empresa que o usuário tenha utilizado em seu último acesso ao produto.

4.10.29 1746236 DFWKAPI-203 DT Mensagem Progress ao utilizar gotoExcel com acesso remoto

4.10.29.1 Mensagem Progress ao utilizar gotoExcel com acesso remoto

Linha de Produto:	Datasul
Segmento:	Tecnologia

²⁵⁹ <http://tdn.totvs.com/display/public/FRAMJOI/WebService+ExecBO#WebServiceExecBO-Configurações>

Módulo:	GotoExcel
Função:	Exportação de dados para planilha
Situação/Requisito:	Em ambiente com acesso remoto configurado (Terminal Server) é gerado a inconsistência "0x80010105 OPEN office.ms ²⁶⁰ .excel.Workbooks (5890)" ao abrir a planilha Excel gerada.
Solução/Implementação:	O programa foi alterado para efetuar a geração e abertura correta da planilha.

4.10.30 1765090 DFWKAPI-156 DT Formatacao Incorreta Caracteres Especiais Envio de E-mail

4.10.30.1 DFWKAPI-156 - Formatacao Incorreta de Caracteres Especiais no Envio de E-mail

Linha de Produto:	Datasul
Segmento:	Tecnologia
Módulo:	Datasul Mail Service
Função:	Envio e-mail
Situação/Requisito:	Quando utilizado o "Datasul Mail Service" para envio de e-mail, os caracteres com acentuação são trocados por caracteres especiais. Ex: NotificaÃ\$Ã£o
Solução/Implementação:	Alterado o serviço de envio de mail, para converter corretamente o código de página, fazendo com que o conteúdo do e-mail fique com a acentuação correta.

4.10.31 1781329 MFRWJOI-1571 DT Data Inicio Validade Nao Altera Valor

4.10.31.1 1781329 - MFRWJOI-1571 - Data Inicio Validade Não Altera Valor

Linha de Produto:	Datasul
--------------------------	---------

²⁶⁰ <http://office.ms>

Segmento:	Tecnologia
Módulo:	Segurança (SEC)
Função:	Cadastro de Usuários
Situação/Requisito:	Não é possível alterar a "data de início" da validade de um usuário, permanecendo sempre a data anterior.
Solução/Implementação:	Foram efetuados ajustes na validação do cadastro de usuários ao salvar os dados.

4.10.32 1791894 DFWKSEC-193 DT Desconexao Sessao Expirada Inconsistencia Comunicacao Servidor.

4.10.32.1 Desconexão por Timeout e Espera de 30 Minutos para Fechar a Mensagem Referente a Sessão Expirada.

Linha de Produto:	Datasul
Segmento:	Tecnologia
Módulo:	FAST - Framework, Architecture, Support & Tools
Função:	Timeout
Situação/Requisito:	Ao ocorrer a desconexão do usuário em virtude de sua inatividade (Timeout Datasul), e aguardar aproximadamente 30 minutos para fechar a mensagem que a sessão expirou, o usuário é direcionado para a tela de menu e ao clicar no botão sair, ocorre uma inconsistência de comunicação com o servidor.
Solução/Implementação:	Foi incluso uma condição a mais para validar se a quantidade de usuários ativos na sessão durante o <i>logout</i> é igual a nulo, comportamento correto em razão da expiração da sessão do usuário corrente.

4.10.33 1798268 DFWKSEC-170 DT Sobreposicao de Telas Progress

4.10.33.1 1798268 - DFWKSEC-170 - Sobreposição de Telas Progress

Linha de Produto:	Datasul
Segmento:	Tecnologia
Módulo:	Menu (MNU)
Função:	Executar Programa
Situação/Requisito:	Novos programas executados são sobrepostos por programas em execução.
Solução/Implementação:	Realizada manutenção na rotina para que os programas executados sobreponham os que já estavam abertos.

4.10.34 1798829 MFRWJOI-1578 DT Incosistencia na formatacao de dados ao exportar para planilha

4.10.34.1 MFRWJOI-1578 DT Incosistência na formatação de dados ao exportar para planilha

Linha de Produto:	Datasul
Segmento:	Tecnologia
Módulo:	GotoExcel
Função:	Exportação de dados para planilha
Situação/Requisito:	Ao exportar os dados de uma tela para planilha, o sistema está exportando incorreamente o conteúdo da coluna "item_código" colocando o conteúdo em uma fórmula excel. Exemplo: =("A283").
Solução/Implementação:	Alteramos a exportação dos dados para planilha, para o sistema sempre enviar o conteúdo de colunas "item_código" como texto.

4.10.35 1813287 DFWKSEC-155 DT Impossibilidade de Recuperacao de Senha Esquecida com Usuario Expirado

4.10.35.1 1813287 - DFWKSEC-155 - Impossibilidade de Recuperacao de Senha Esquecida com Usuário Expirado

Linha de Produto:	Datasul
Segmento:	Tecnologia
Módulo:	FAST - Frameworks, Architecture, Support & Tools
Função:	Recuperação de senha
Situação/Requisito:	A funcionalidade recuperação de senha ("esqueci minha senha") considera usuários com acesso expirado no produto. Portanto, se existem usuários com o mesmo e-mail associado, mesmo que um deles esteja expirado, é ocasionada uma inconsistência no produto.
Solução/Implementação:	Foi realizada uma manutenção para desconsiderar usuários com acesso expirado na funcionalidade de recuperação de senha ("esqueci minha senha").

4.10.36 1822466 DFWKFND-420 DT Limitacao Execução de Programas com Gestão de Planos

4.10.36.1 1822466 DFWKFND-420 Limitação na Execução de Programas com Gestão de Planos

Linha de Produto:	Datasul
Segmento:	Tecnologia
Módulo:	Foundation
Função:	Execução de Programas
Situação/Requisito:	Existe uma limitação na execução de programas em conjunto com a Gestão de Planos.

Solução/Implementação:	Foi ajustada a execução de programas para permitir a execução dos programas do GP em conjunto com demais programas, no qual será permitida a sua abertura somente caso não houver uma transação ativa.
-------------------------------	--------------------------------------------------------------------------------------------------------------------------------------------------------------------------------------------------------

4.10.37 1838010 DFWKAPI-119 DT Geração Incorreta Borda Célula LibreOffice

4.10.37.1 Geração Incorreta da Borda de Célula em LibreOffice

Linha de Produto:	Datasul
Segmento:	Tecnologia
Módulo:	Foundation (FND)
Função:	Integração Office
Situação/Requisito:	Ao gerar uma planilha em LibreOffice no qual são feitas alterações de borda de célula, caso seja setado para alterar a borda inferior, todas as bordas são alteradas.
Solução/Implementação:	Alterada a integração com o LibreOffice para aplicar corretamente as formatações de borda, conforme a borda solicitada (inferior, superior, direita, esquerda ou todas).

4.10.38 1843663 DFWKAPI-134 DT Mensagem "Falha Consumo: -1"

4.10.38.1 Mensagem "Falha Consumo: -1"

Linha de Produto:	Datasul
Segmento:	Tecnologia
Módulo:	RPW
Função:	Execução de pedidos RPW
Situação/Requisito:	Mensagem de erro Falha Consumo: -1 quando ambiente utiliza IPV6. Consumo incorreto de slot de programa executado no Unix.

Solução/Implementação:	A falha de consumo foi corrigida juntamente com a lista de slots para que ocorra o consumo correto.
-------------------------------	-----------------------------------------------------------------------------------------------------

4.10.39 1876907 DFWKAPI-220 DT Geracao Planilha GotoExcel Incorreta Para Celulas Tipo Texto

4.10.39.1 Geração incorreta de planilha via GotoExcel para células do tipo texto.

Linha de Produto:	Datasul
Segmento:	Tecnologia
Módulo:	Foundation (FND)
Função:	GoToExcel
Situação/Requisito:	Na geração de planilha via GotoExcel, para células do tipo texto que possuem conteúdo que possam ser interpretados como exponencial (Exemplo 7E10), o mesmo é convertido para inteiro, sendo que o comportamento correto é mante-lo como texto.
Solução/Implementação:	Alterada a geração da planilha via GoToExcel para que ao exportar valores do tipo texto, o mesmo seja aplicado com a técnica "=" (igual) e entre aspas ("=valor") para que o Excel interprete o conteúdo como texto, e não efetue a conversão para outros tipos de dados de forma errônea.

4.10.40 1901934 DFWKFND-156 DT Envio alertas audit trail nao respeita configuracoes do parametros audit trail

4.10.40.1 1901934 DFWKFND-156 O Envio de Alertas do Audit Trail Não Respeita as Configurações do Parâmetros Audit Trail

Linha de Produto:	Datasul
Segmento:	Tecnologia
Módulo:	FND

Função:	Envio de Alertas do Audit Trail.
Situação/Requisito:	Envio de Alertas do módulo AuditTrail não está respeitando as configurações para envio de emails cadastradas no programa "Parâmetros Audit Trail" (au0009).
Solução/Implementação:	Ajustado o envio de alertas do AuditTrail para utilizar as configurações dos Parâmetros Audit Trail.

4.10.41 1933145 DFWKAPI-368 DT Gotoexcel Suprimindo Zeros Esquerda Cabeçalho

4.10.41.1 1933145 DFWKAPI-386 DT Gotoexcel está Suprimindo os Zeros à Esquerda no Cabeçalho

Linha de Produto:	Datasul
Segmento:	Tecnologia
Módulo:	BTB - Básico
Função:	Gotoexcel
Situação/Requisito:	Ao exportar os dados pelo GotoExcel, os zeros a esquerda dos valores apresentados no cabeçalho são suprimidos.
Solução/Implementação:	Alterada as regras de formatação dos grids também para os cabeçalhos.
Release:	12.1.20

4.10.42 1945353 DFWKSEC-277 DT Limitante Caracteres em Programas Progress

4.10.42.1 Limitante de Caracteres no Programa "Programas Executados Usuários" Impossibilita a Leitura do Código do Programa

Linha de Produto:	Datasul
Segmento:	Tecnologia
Módulo:	FAST - Framework, Architecture, Support & Tools
Função:	Execução de Programas
Situação/Requisito:	O programa "Programas Executados Usuários" (fnc_log_exec_prog_dtsul_consulta), possui limitante de caracteres que impossibilita a leitura de campos extensos.
Solução/Implementação:	Foi realizada uma manutenção para aumentar a limitante de caracteres para a largura dos campos.

4.10.43 1962937 DFWKFND-212 DT Situacao Pedido Monitor Execução

4.10.43.1 1962937 DFWKFND-212 - Situação não é atualizada no programa Monitor Pedido Execução

Linha de Produto:	Datasul
Segmento:	Tecnologia
Módulo:	Básico (NPS) - BTB
Função:	Monitor Pedido Execução
Situação/Requisito:	Ao enviar um pedido para o RPW e visualizar a situação no programa Monitor Pedido Execução a informação é apresentada como "Não executado", porém, já está em execução.

Solução/Implementação:	Foi realizada uma manutenção no programa Monitor Pedido Execução para que, o status do pedido seja atualizado conforme o status real do pedido.
-------------------------------	-------------------------------------------------------------------------------------------------------------------------------------------------

4.10.44 1997466 DFWKSEC-429 DT Processo validacao programa Fluig Configurator nao finaliza

4.10.44.1 Processo de validação no programa Fluig Configurator não é concluído

Linha de Produto:	Datasul
Segmento:	Tecnologia
Módulo:	Segurança (SEC)
Função:	Login
Situação/Requisito:	Não é possível finalizar a etapa de validação de itens de menu através do Fluig Configurator, ocasionando falha de timeout.
Solução/Implementação:	Foi realizada uma manutenção para melhorar a performance da validação de itens de menu para que não ocorra o timeout.

4.10.45 2039068 DFWKAPI-344 DT Mensagem DLL License Server

4.10.45.1 2039068 DFWKAPI-344 DT Mensagem DLL License Server

Linha de Produto:	Datasul
Segmento:	Tecnologia
Módulo:	LS - License Server
Função:	Licenciamento

Situação/Requisito:	É apresentado a mensagem "Could not load DLL procedure license_client_v1.8.dll. (3258)" na primeira execução do pedido em RPW.
Solução/Implementação:	Apesar de ser um erro controlado, foi retirada a mensagem para que não cause confusão para os clientes.
Release:	12.1.20

4.10.46 2076850 DFWKSEC-413 DT Carregamento Consulta Rápida Saldo Estoque

4.10.46.1 Inconsistência no carregamento da Consulta Rápida do Saldo em Estoque

Linha de Produto:	Datasul
Segmento:	Tecnologia
Módulo:	Segurança (SEC)
Função:	Consulta Rápida - Fluig
Situação/Requisito:	Inconsistência ao abrir a consulta rápida do saldo em estoque no Fluig.
Solução/Implementação:	Foi realizada uma manutenção na rotina de busca de informações, para que não ocorra mais inconsistências.

4.10.47 2154214 DFWKAPI-538 DT Planilhas Externas Finalizadas UTAPI013 LibreOffice

4.10.47.1 Planilhas externas abertas são finalizadas ao utilizar a geração via UTAPI013 e LibreOffice

Linha de Produto:	Datasul
--------------------------	---------

Segmento:	Tecnologia
Módulo:	Framework
Função:	Integração Office
Situação/Requisito:	Encerramento de uma planilha que está em uso a partir do momento que uma nova planilha é gerada por programas que utilizam o UTAPI013 em LibreOffice
Solução/Implementação:	Efetuada o tratamento para que ao executar qualquer relatório que venha a ser construído via UTAPI013 em LibreOffice, não feche as planilhas que já estão abertas.

4.10.48 2195138 DFWKFND-383 DT Inconsistência ao Efetuar uma Cópia do Usuário

4.10.48.1 2195138 DFWKFND-383 - Inconsistência ao Efetuar uma Cópia do Usuário

Linha de Produto:	Datasul
Segmento:	Tecnologia
Módulo:	Foundation
Função:	Usuário Produto
Situação/Requisito:	Ao efetuar uma cópia no 'Usuário Produto', são apresentados diversas inconsistencias ocasionando a interrupção do procedimento de cópia.
Solução/Implementação:	Foram efetuados ajustes no processo de cópia dos usuários.

4.10.49 2209142 DFWKAPI-623 DT Lock Registros Integracao GFE

4.10.49.1 Lock Indevido de Registros ao Realizar Integracao GFE

Linha de Produto:	Datasul
--------------------------	---------

Segmento:	Manufatura
Módulo:	GFE
Função:	Integração
Situação/Requisito:	Ao utilizar a Integração GFE (CD0433) o sistema acaba gerando mensagem de inconsistência indevidamente por objetos com "Lock".
Solução/Implementação:	Alteramos o programa "UTUser", para controlar corretamente os objetos em "Lock", evitando assim os problemas levantados por esse chamado.

4.10.50 2266616 DFWKFND-487 DT Inconsistencia Otimizador Performance Trigger CRM

4.10.50.1 Inconsistência ao utilizar o Otimizador de Performance para o banco do CRM

Linha de Produto:	Datasul
Segmento:	Tecnologia
Módulo:	Básico (NPS) - BTB
Função:	Otimizador de Performance
Situação/Requisito:	Ocorre inconsistência durante a execução do Otimizador de Performance do Datasul, caso exista trigger UPC para tabela do banco mdtrcm.
Solução/Implementação:	Foi realizada uma manutenção para que o caminho utilizado para buscar as triggers esteja de acordo com a expedição.

4.10.51 2334291 DEAI1-1706 DT Mensagem de erro está sendo gravada no log mesmo não existindo erro

4.10.51.1 2334291 - DEAI1-1706 - Mensagem de erro está sendo gravada no log mesmo não existindo erro

Linha de Produto:	Datasul
Segmento:	Tecnologia
Módulo:	EAI2
Situação/ Requisito:	Em alguns processos do produto (negócio), fica gravado no arquivo de log o erro "EAI2 [ERROR] [ConfigurationManager] Não foi possível carregar o Configuration Provider com as propriedades atuais."
Solução/ Implementação:	Foram realizadas melhorias para não apresentar mais a mensagem "Não foi possível carregar o ConfigurationProvider com as propriedades atuais." quando não houver erro.
Requisito:	DEAI1-1706

4.10.52 20160498 DFWKSEC-477 DT Mensagem Progress WINDOW Nao E Um Atributo Queryable

4.10.52.1 Mensagem Progress WINDOW Não É Um Atributo Queryable

Linha de Produto:	Datasul
Segmento:	Manufatura
Módulo:	Menu (MNU)
Função:	Executar Programa
Situação/Requisito:	Ao utilizar alguns programas junto com o programa "CE0830", é apresentada inconsistência em mensagem Progress: "Window não é um atributo Queryable".

Solução/Implementação:	Foi realizada uma manutenção na rotina para que não ocorra a mensagem Progress.
-------------------------------	---------------------------------------------------------------------------------

4.10.53 DFWKAPI-136 DT License Server Nao Ocorre Desconsumo Programas Progress

4.10.53.1 Não Ocorre Desconsumo de Programas Progress Após Encerrar o DI

Linha de Produto:	Datasul
Segmento:	Tecnologia
Módulo:	Foundation (FND)
Função:	Datasul Interactive (DI)
Situação/Requisito:	Ao fechar o Datasul Interactive (DI), não está ocorrendo o desconsumo dos programas Progress abertos.
Solução/Implementação:	Alterado para que ao fechar o DI, o desconsumo ocorre de forma correta.

4.10.54 DFWKAPI-216 DT Autenticacao Unico Usuario Servidor Email Datasul Mail Service

4.10.54.1 Impossibilidade de Autenticação de Um Único Usuário no Servidor de Email Utilizando Datasul Mail Service

Linha de Produto:	Datasul
Segmento:	Tecnologia
Módulo:	Menu
Função:	Datasul Mail Service

Situação/Requisito:	Impossibilidade de utilizar um único usuário autenticador no servidor de email com o datasul mail service.
Solução/Implementação:	Alterarmos o modo de envio (Datasul Mail Service), para permitir utilizar um único usuário autenticador no servidor de e-mail, e um remetente padrão para o envio do e-mail.

4.10.55 DFWKAPI-218 DT Melhoria Mensagem Validacao DLL LicenseServer

4.10.55.1 Melhoria na Mensagem para Validação da DLL do LicenseServer

Linha de Produto:	Datasul
Segmento:	Tecnologia
Módulo:	Foundation (FND)
Função:	License
Situação/Requisito:	Ao encontrar uma DLL inválida no diretório corrente, o caminho da DLL inválida não é exibida na mensagem.
Solução/Implementação:	Alterada a mensagem para exibir o caminho completo da DLL inválida.

4.10.56 DFWKAPI-296 DT Parametro Opcional Emissao Relatorio Birt-Rest

4.10.56.1 Criação de Parâmetro Opcional para Emissão de Relatório Utilizando Serviço Birt/Rest

Linha de Produto:	Datasul
Segmento:	Tecnologia
Módulo:	Datasul Report

Função:	Emissão de Relatórios via serviços Birt/Rest
Situação/ Requisito:	Em programas específicos, foi gerada a demanda para que os relatórios emitidos pudessem ser gerados com outro nome, ou seja, incluir um parâmetro a mais na API Rest que receba o nome do arquivo que será gerado. Esse parâmetro deve ser opcional, de modo que não gere impacto para o legado.
Solução/ Implementação:	O processo de emissão de relatório (utilizando o serviço Birt/Rest) foi alterado, para que agregue mais um parâmetro, de forma opcional, chamado "filename". Com este parâmetros é possível informar qual o nome do arquivo gerado.

4.10.57 DFWKAPI-301 DT Conversao Nome Empresa Relatorio PDF

4.10.57.1 Relatório PDF Não é Gerado devido a Conversão do Nome da Empresa

Linha de Produto:	Datasul
Segmento:	Tecnologia
Módulo:	Básico
Função:	Relatórios - Conversão para PDF
Situação/Requisito:	Ao gerar relatórios em PDF, caso haja ":" no nome da empresa/relatório apresentados no cabeçalho, a conversão para PDF está apresentando erro e não está gerando o relatório.
Solução/ Implementação:	Alterada a forma de conversão para que seja considerado a última ocorrência de ":" do cabeçalho, neste caso, o texto referente ao número da página (Ex: "Página: 1").

4.10.58 DFWKAPI-305 DT Repasse Alteracao Programa Conversao Strings Externas

4.10.58.1 Repasse da Alteração do Programa de Conversão de Strings Externas para o Importador

Linha de Produto:	Datasul
Segmento:	Tecnologia

Módulo:	Menu
Função:	Importação Mensagens/Literais
Situação/Requisito:	Foi alterada a forma de codificação dos registros no programa de conversão, com isto a alteração deve ser replicada para o programa de importação.
Solução/Implementação:	Manter a integridade das codificações efetuadas via conversor de dados (console de update) e o importador do produto (Importação Mensagens/Literais).

4.10.59 DFWKAPI-312 DT Tratamento Redirect

4.10.59.1 Tratamento de Redirect

Linha de Produto:	Datasul
Segmento:	Tecnologia
Módulo:	Utilitários (UTP)
Função:	UT-HTTP-API
Situação/Requisito:	A API não faz o tratamento de retornos HTTP de redirect (301 e 302) e timeout
Solução/Implementação:	<p>O tratamento ao redirect foi implementado e criada a procedure setAutoRedirect que pode ser marcada como true ou false para ligar e desligar a funcionalidade, sendo que por default o valor é true.</p> <p>Foi criada também a procedure setTimeout, onde é possível atribuir um valor em segundos para o tempo em que o programa ficará aguardando por dados, o valor default é 60s.</p>

4.10.60 DFWKAPI-615 DT Retirada Restricao Linhas Planilhas XLSX

4.10.60.1 Retirada da Restrição de Linhas na Geração de Planilhas com Extensão XLSX

Linha de Produto:	Datasul
Segmento:	Tecnologia

Módulo:	Básico
Função:	Integração Office
Situação/Requisito:	Ao gerar uma planilha em Excel, utilizando extensão XLSX, caso a mesma possua mais de 65536 linhas, o processo é finalizado com uma mensagem de inconsistência.
Solução/Implementação:	Retirada a limitação de linhas na geração da planilha quando a extensão utilizada for XLSX.

4.10.61 DFWKFND-47 DT Imagem Tela Sobre

4.10.61.1 DFWKFND-47 Tela Sobre - Imagem

Linha de Produto:	Datasul
Segmento:	Tecnologia
Módulo:	Menu - MNU
Função:	Sobre
Situação/Requisito:	Não é exibida a imagem relacionada à tela "Sobre" na área de ajuda do "TOTVS Datasul 12".
Solução/Implementação:	Foi realizada uma manutenção para que o logotipo da TOTVS seja apresentado.

4.10.62 DFWKFND-60 DT Permitir Manutencao Usuarios Nao Humanos Quando Integrado Ao Identity

4.10.62.1 DFWKFND-60 Permitir a Manutenção de Usuários Não Humanos Quando Integrado ao Identity

Linha de Produto:	Datasul
Segmento:	Tecnologia

Módulo:	Foundation - FND
Função:	Manutenção de Usuários - SEC000AA
Situação/Requisito:	Deve-se permitir alterar informações de usuários não humanos (EAI, RPW, etc) quando integrado com Identity.
Solução/Implementação:	Ajustado a manutenção de usuários para permitir incluir, alterar, copiar e eliminar "Usuários Não Humanos" quando integrado ao Identity.

4.10.63 DFWKFND-100 DT Inconsistência na utilização do Pre-Processador

4.10.63.1 DFWKFND-100 - Inconsistência na utilização do Pre-Processador

Linha de Produto:	Datasul
Segmento:	Tecnologia
Módulo:	Frameworks, Architecture, Support & Tools - FAST
Função:	Pré-Processador
Situação/Requisito:	Efetuar ajustes no pré-processador para que seja executada a Procedure "piValidaAuditZlib" considerado as letras existentes na include de versão (e não de acordo com os números na release).
Solução/Implementação:	Foram realizados ajustes na lógica do pré-processador para que a funcionalidade seja executada de acordo com a release liberada.

4.10.64 DFWKFND-253 DT Inconsistencia Apresentacao Detalhes Pedido Execucao

4.10.64.1 DFWKFND-253 - Inconsistência ao apresentar os detalhes do pedido de execução

Linha de Produto:	Datasul
Segmento:	Tecnologia
Módulo:	RPW

Função:	Pedido de Execução
Situação/Requisito:	São apresentadas mensagens com inconsistências ao clicar em detalhe do pedido de execução.
Solução/Implementação:	Foram efetuados ajustes na consulta dos pedidos de execução.

4.10.65 DFWKFND-290 DT Inclusao Campos Relatorio Por Usuario

4.10.65.1 DFWKFND-290 - Criação de relatório SER001AE incluindo novos campos do cadastro de usuários

Linha de Produto:	Datasul
Segmento:	Tecnologia
Módulo:	Segurança - SEC
Função:	Relatório Por Usuário (completo) - SER001AE
Situação/Requisito:	Incluir um relatório do cadastro de usuários com informações mais completas.
Solução/Implementação:	Foi criado o relatório Por Usuário (completo) - SER001AE. Nesse relatório foram incluídos alguns campos, como por exemplo: Data Validade Senha, Diretório Spool e Servidor, entre outros.

4.10.66 DFWKFND-292 DT Alteracao Tipo Fila Execucao

4.10.66.1 DFWKFND-292 - Alteração Tipo Fila Execução

Linha de Produto:	Datasul
Segmento:	Tecnologia
Módulo:	RPW
Função:	Servidor Execução

Situação/Requisito:	Substituir a opção "Windows NT" para "Windows" apresentado no item "Tipo Fila Execução" do programa Manutenção Servidor de Execução.
Solução/Implementação:	Foi efetuado a alteração da nomenclatura apresentada em "Tipo Fila Execução".

4.10.67 DFWKFND-295 DT Inclusao Filtro Usuarios Ativos Grupo Seguranca

4.10.67.1 DFWKFND-295 - Inclusão do Filtro de Usuários Ativos no Programa Manutenção Grupo de Segurança

Linha de Produto:	Datasul
Segmento:	Tecnologia
Módulo:	Segurança - SEC
Função:	Manutenção de Grupo de Segurança
Situação/Requisito:	Implementar um parâmetro na inclusão dos usuários no programa "Manutenção de Grupo de Segurança" (BAS_GRP_USUAR), que permita filtrar somente os usuários ativos do produto.
Solução/Implementação:	Foi adicionada a opção "Somente Ativos" na inclusão dos usuários no programa "Manutenção de Grupo de Segurança" (BAS_GRP_USUAR), para filtrar somente os usuários ativos do produto.

4.10.68 DFWKFND-297 DT Melhoria Copia de Processo MEN013CA

4.10.68.1 DFWKFND-297 - Melhoria Copia de Processo MEN013CA

Linha de Produto:	Datasul
Segmento:	Foundation
Módulo:	Menu - MNU
Função:	Processos Menu

Situação/Requisito:	Não há uma opção para realizar a copia dos registros de programas e segurança de um determinado processo para outro.
Solução/Implementação:	Foi realizada a inclusão do botão "Copia relações do processo" que permite que sejam informados o processo que será utilizado como modelo e o processo que receberá os dados, além da seleção de qual relacionamento será copiado: programas, segurança ou ambos.

4.10.69 DFWKFND-307 DT Desabilitar Opcao Nao Comprimir

4.10.69.1 DFWKFNC-307 - Desabilitar opção "Não comprimir" para os bancos de dados Oracle e SQL Server

Linha de Produto:	Datasul
Segmento:	Tecnologia
Módulo:	Audit Trail
Função:	Parâmetros Audit Trail
Situação/Requisito:	Atualmente o produto deixa a opção de compactar os dados ou não parametrizável, porém, essa configuração abre margem para inconsistências geradas pela limitação em bancos de dados Oracle e SQL Server.
Solução/Implementação:	Desabilitado a seleção da opção "Não comprimir" na aba "Compactação" para os bancos de dados Oracle e SQL Server.

4.10.70 DFWKFND-309 DT Geracao e Aplicacao Automatica das Triggers do AuditTrail para Oracle ou SQLServer

4.10.70.1 DFWKFND-309 - Geração e aplicação automática das triggers do AuditTrail para os bancos Oracle ou SQLServer.

Linha de Produto:	Datasul
Segmento:	Tecnologia
Módulo:	AuditTrail
Função:	Geração de Triggers
Situação/Requisito:	O "gerador de triggers" não aplica automaticamente as triggers de replication quando utilizado o banco Oracle ou SQLServer.
Solução/Implementação:	Foi alterado o comportamento de geração das triggers em ambiente Oracle/SQLServer, para que as mesmas sejam aplicadas automaticamente.

4.10.71 DFWKFND-443 DT Padronizar Tela Impressao SER001AE

4.10.71.1 DFWKFND-443 - Padronizar a Tela de Impressão (SER001AE)

Linha de Produto:	Datasul
Segmento:	Tecnologia
Módulo:	Foundation
Função:	Relatório Por Usuário (completo)
Situação/Requisito:	Na aba "Impressão" relacionado ao programa SER001AE, a opção dos Parâmetros de Impressão é inexistente.
Solução/Implementação:	Foi implementada as opções dos Parâmetros de Impressão.

4.10.72 DFWKSEC-122 DT Troca Senha - Usuarios Que Não Sao Internos

4.10.72.1 DFWKSEC-122 DT Troca Senha - Usuários que Não São Internos

Linha de Produto:	Datasul
Segmento:	Tecnologia
Módulo:	FAST - Frameworks, Architecture, Support & Tools
Função:	Troca de senha
Situação/Requisito:	Sistema permite a troca de senha via tela de login de usuários que não são do tipo Interno
Solução/Implementação:	Foi alterada a validação do tipo de acesso do usuário, de "igual a Externo" para "diferente de Interno", e a mensagem apresentada caso a condição seja verdadeira.

4.10.73 DFWKSEC-158 DT Melhoria Zoom Pagina Inicial

4.10.73.1 DFWKSEC-158 DT Melhoria no Zoom da Página Inicial do Produto

Linha de Produto:	Datasul
Segmento:	Tecnologia
Módulo:	MENU (MNU)
Função:	Página inicial

Situação/ Requisito:	<p>A consulta da Página Inicial via Preferências de Acesso -> Lupa (zoom), efetua a pesquisa de forma diferente ao menu do produto. Com isso, algumas funcionalidades não existiam:</p> <ul style="list-style-type: none"> • Paginação; • Validação do parâmetro de visualiza menu (disponível no cadastro do programa); • Pesquisa pelo código do programa; • Pesquisa pelo nome externo do programa; • Validação no grupo de segurança; • Apresentação do tipo do programa, exemplo: Cadastro, Tarefa, Relatório ou Consulta.
Solução/ Implementação:	<p>Implementada consulta, com base na funcionalidade no menu do produto, pesquisando pelo código do programa, nome externo e descrição do programa. Sendo assim, também faz o uso do grupo de segurança e itens visíveis no menu. Além disso, foi criada a paginação no zoom da página inicial.</p>

4.10.74 DFWKSEC-256 DT Numero de Parametros Incompativel na Fachada Java

4.10.74.1 DFWKSEC-256 DT Numero de Parâmetros da Tabela Temporária de Usuários é Incompatível com a Fachada em Java

Linha de Produto:	Datasul
Segmento:	Tecnologia
Módulo:	Experiências de uso
Função:	Sincronismo e pulling
Situação/ Requisito:	<p>Foram adicionados novos campos na tabela de usuário, porém a fachada em java de sincronização com o fluig não foi atualizada, por este motivo é apresentado problemas de sincronização dos usuários do produto no log do Jboss. "Error condition: Numero de parametros 1 (table ttUsuarMestre) incompativel. Existem 51 campos - o schema do cliente tem 50 campos. (8030) (7211)</p>
Solução/ Implementação:	<p>Foi atualizado o objeto de fechada para enviar como parâmetro somente os campos utilizados para integração dos usuários.</p>

4.10.75 DFWKSEC-309 DT Divergencia na Tela Inicial no Cadastro de Usuario

4.10.75.1 DFWKSEC-309 - Divergência na tela inicial no cadastro de usuário

Linha de Produto:	Datasul
Segmento:	Manufatura
Módulo:	Segurança (SEC)
Função:	Menu e Recursos
Situação/Requisito:	Usuários cadastrados com o campo "Programa" em branco são salvos com o valor do registro de um usuário cadastrado com código de valor "branco" (vazio).
Solução/Implementação:	Realizada alteração na rotina para não buscar o registro usuário cadastrado com código de valor "branco" (vazio).

4.10.76 DFWKSEC-326 DT Mensagem Indevida ao Acessar Programa Simulacao Recursos Tarefa

4.10.76.1 DFWKSEC-326 - Mensagem Indevida ao Acessar Programa Simulação Recursos Tarefa

Linha de Produto:	Datasul
Segmento:	Tecnologia
Módulo:	MNU
Função:	Programas
Situação/Requisito:	Ao acessar o programa Simulação Recursos Tarefa (wms.FF_Simula_Recursos_Tarefa) ocorrem as mensagens de "Módulo solicitado não está disponível." ou "Usuário sem permissão de acesso." indevidamente.

Solução/Implementação:	Foi realizada uma manutenção adequando o licenciamento do respectivo programa, cujo módulo é MWM para o WMS.
-------------------------------	--------------------------------------------------------------------------------------------------------------

4.10.77 DFWKSEC-335 DT Serviço WEB License Server sem resposta

4.10.77.1 Serviço WEB do License Server não retorna resposta

Linha de Produto:	Datasul
Segmento:	Tecnologia
Módulo:	License Server (LS)
Função:	Consumo de Licenças (Licenças)
Situação/Requisito:	Programas Progress ficam sem resposta, pois aguardam um retorno do serviço do License Server, cujo o mesmo, não retorna valor algum.
Solução/Implementação:	Foi realizada uma manutenção adequando o retorno do serviço do License Server.

4.10.78 DFWKSEC-431 DT Cadastro de itens de Menu NovoFrame

4.10.78.1 DFWKSEC-431 DT Cadastro de itens de Menu NovoFrame

Linha de Produto:	Datasul
Segmento:	Tecnologia
Módulo:	MENU (MNU)
Função:	Cadastro e Importação de Programas (MEN012AA)

Situação/Requisito:	Os itens de menu abaixo não estão cadastrados no Cadastro oficial do produto. - mnu.di - mnu.exec_prog - mnu.exec_prog_webspeed - mnu.menu - mnu.pref_acesso - mnu.troca_empresa - html.propriedades
Solução/Implementação:	Itens de menu cadastrados.

4.10.79 DFWKSEC-455 DT Aplicar atualizacão THF

4.10.79.1 DFWKSEC-455 - Aplicar atualização THF 12.1.17-fix004

Linha de Produto:	Datasul
Segmento:	Tecnologia
Módulo:	MENU - MNU
Função:	THF
Situação/Requisito:	O time do CRM necessita da atualização do THF 12.1.17-fix004 para realizar testes com situações encontradas em um zoom.
Solução/Implementação:	Foi realizada a atualização do objeto THF 12.1.17-fix004 no produto Datasul.

4.10.80 DFWKSEC-481 DT Erro ao acessar a area de trabalho

4.10.80.1 DFWKSEC-481 DT Erro ao acessar a área de trabalho

Linha de Produto:	Datasul
Segmento:	Tecnologia

Módulo:	MENU (MNU)
Função:	Acesso ao desktop
Situação/Requisito:	Ao acessar a área de trabalho, o sistema apresenta uma mensagem informando que não foi possível abrir o contexto .
Solução/Implementação:	O procedimento de gravação de programa inicial recebeu um tratamento para não gravar espaço em branco, também foi incluído um tratamento para espaço em branco na execução de programas.

4.10.81 DFWKSEC-742 DT Botao salvar inoperavel ao trocar as preferencias de acesso

4.10.81.1 DFWKAPI-742 - Botão salvar fica inoperável após trocar as preferencias de acesso

Linha de Produto:	Datasul
Segmento:	Tecnologia
Módulo:	Menu (MNU)
Função:	Preferências do usuário
Situação/Requisito:	Na área de preferência de acesso, ao trocar de preferência e salvar, não ocorre ação alguma. A situação é gerada por inconsistência de tratamento de interface, onde, não previa o valor vazio.
Solução/Implementação:	Realizado tratamento das propriedades nulas antes de persistir no banco de dados.

4.10.82 DFWKSEC-753 DT Funcionalidade alterar senha nao retorna para o login

4.10.82.1 Funcionalidade alterar senha não retorna para o login

Linha de Produto:	Datasul
Segmento:	Tecnologia
Módulo:	Segurança (SEC)
Função:	Login
Situação/ Requisito:	Ao efetuar login com um usuário que possui senha expirada, é apresentada a mensagem que a senha expirou e precisa ser alterada. As opções disponíveis são: "Confirmar" ou "Cancelar". Entretanto, se o usuário apertar a tecla ESC, a mensagem fecha e não é redirecionado para o login.
Solução/ Implementação:	Foi realizada uma manutenção, onde, o usuário deverá permanecer na área de alteração de senha, mesmo se utilizar a tecla ESC.

4.10.83 DFWKSEC-754 DT Esqueci minha senha apresenta mensagem indefinida

4.10.83.1 Esqueci minha senha apresenta mensagem indefinida

Linha de Produto:	Datasul
Segmento:	Tecnologia
Módulo:	Segurança (SEC)
Função:	Login
Situação/ Requisito:	Ao utilizar a funcionalidade esqueci minha senha informando um e-mail com caracteres especiais é apresentada mensagem com conteúdo "undefined" no topo da tela do login no produto.

Solução/Implementação:	Realizada correção de encode no uso de valores do cookie do navegador.
-------------------------------	------------------------------------------------------------------------

4.10.84 MFRWJOI-520 DT Validacao de inconsistencia de empresas duplicadas

4.10.84.1 MFRWJOI-520 - Validar inconsistência de empresas duplicadas

Linha de Produto:	Datasul
Segmento:	Tecnologia
Módulo:	Frameworks, Architecture, Support & Tools - FAST
Função:	Validação de sincronização de empresas.
Situação/Requisito:	A validação de empresas está listando incorretamente empresas que não obedecem à um determinado conjunto de pré-requisitos do Identity. Sendo necessário incluir as empresas com cadastro duplicado no ems2, visível no programa cd0104.
Solução/Implementação:	Efetuada alterações nas regras de seleção de empresas para que os registros de empresas duplicadas com base na chave cnpj, inscrição estadual e uf apareçam na lista de pendências.

4.10.85 MFRWJOI-1342 DT Refatorar o Codigo do Programa men906zb

4.10.85.1 MFRWJOI-1342 Refatorar o Codigo do Programa MEN906ZB

Linha de Produto:	Datasul
Segmento:	Tecnologia
Módulo:	MNU - Menu
Função:	Datasul Interactive

Situação/Requisito:	Refatorar o código do programa men906zb, pois o mesmo possui um ninho de IFs (IFs encadeados) que dificulta muito o entendimento/manutenção do código.
Solução/Implementação:	Ajustado o men906zb, melhorando o código existente.

4.10.86 MFRWJOI-1359 DT Validacao Espacos em Branco no Final Campo Senha

4.10.86.1 MFRWJOI-1359 DT Validação de Espaços em Branco no Final do Campo SENHA

Linha de Produto:	Datasul
Segmento:	Tecnologia
Módulo:	FAST - Frameworks, Architecture, Support & Tools
Função:	Segurança - Josso
Situação/Requisito:	Ao informar espaços em branco à direita no campo senha, o mesmo esta sendo validado como carácter válido.
Solução/Implementação:	Foi realizada a manutenção para que ignore os espaços em branco à direita.

4.10.87 MFRWJOI-1563 - Botão Salvar não efetiva ação no IE (Troca Senha)

4.10.87.1 MFRWJOI-1563 - Botão Salvar não efetiva ação no IE (Troca Senha)

Linha de Produto:	Datasul
Segmento:	Tecnologia
Módulo:	Segurança (SEC)
Função:	Troca de Senha

Situação/Requisito:	O botão Salvar em Troca de Senha via Web (JavaScript), não efetiva nenhuma ação quando utilizado o navegador Internet Explorer.
Solução/Implementação:	Foram efetuados ajustes na funcionalidade de alterar senha via JavaScript.

4.10.88 MFRWJOI-1566 DT Inconsistencia Parse JSON

4.10.88.1 Inconsistência no Parse JSON

Linha de Produto:	Datasul
Segmento:	Tecnologia
Módulo:	Utilitários (MUT)
Função:	API JSON
Situação/Requisito:	Ao ler um array onde não existe valores informados, ou seja, está com valor "null", ocorre o erro progress: Error parsing JSON: expected brace, but found null. (15358).
Solução/Implementação:	Alterado valores nulos dos itens do relacionamento de um dataset para array vazio.

4.10.89 MFRWJOI-1600 DT Mensagem de Erro ao Abrir TOTVS 12 (Oracle)

4.10.89.1 MFRWJOI-1600 - Mensagem de Erro ao Abrir TOTVS 12 (Oracle)

Linha de Produto:	Datasul
Segmento:	Tecnologia
Módulo:	Frameworks, Architecture, Support & Tools - FAST
Função:	Login

Situação/Requisito:	Após criar um novo usuário quando a base é Oracle e não selecionar um programa padrão para abertura no login, é apresentada uma mensagem de erro após o login.
Solução/Implementação:	Foram efetuados tratamentos no login do produto para desconsiderar o redirecionamento da página quando não houver um programa inicial para abertura.

4.10.90 MFRWJOI-1602 DT Atualização THF para a versão 12.1.17-fix002

4.10.90.1 MFRWJOI-1602 - Atualização THF para a versão 12.1.17-fix002

Linha de Produto:	Datasul
Segmento:	Tecnologia
Módulo:	Frameworks, Architecture, Support & Tools - FAST
Função:	Visualização do menu
Situação/Requisito:	Aplicar atualização THF 12.1.17-fix002.
Solução/Implementação:	Atualizar a versão do THF para 12.1.17-fix002.

4.10.91 MFRWJOI-1608 DT Validacao Usuarios Simultaneos no Ambiente de Demonstracao

4.10.91.1 MFRWJOI-1608 DT Validação de Usuários Simultâneos no ambiente de Demonstração

Linha de Produto:	Datasul
Segmento:	Tecnologia
Módulo:	FAST - Framework, Architecture, Support & Tools
Função:	Login

Situação/ Requisito:	Quando o ambiente Datasul opera em modo de Demonstração, deve ocorrer o bloqueio após a segunda sessão aberta do produto. Atualmente, não ocorre este bloqueio. É possível abrir quantas sessões o usuário quiser.
Solução/ Implementação:	Realizado um ajuste na validação de licenças de demonstração durante o login.

4.10.92 UFRWJOI-25 DT DLL License Server

4.10.92.1 UFRWJOI-25 DT DLL License Server

Linha de Produto:	Datasul
Segmento:	Tecnologia
Módulo:	Basico
Função:	License Server
Situação/Requisito:	Segurança permissão de acesso.
Solução/Implementação:	Comit nova dll license server.
Release:	12.1.17

4.10.93 UFRWJOI-92 DT audit trail nao gera dados de auditoria bancos oracle ms sql

4.10.93.1 UFRWJOI-92 - Audit Trail não gera dados de auditoria em bancos Oracle e MS SQL.

Linha de Produto:	Datasul
Segmento:	Tecnologia
Módulo:	MAU - Audit Trail.

Função:	Geração de Dados Auditados.
Situação/Requisito:	Audit Trail não gera dados de auditoria em bancos Oracle e MS SQL.
Solução/Implementação:	Ajustado o a geração de dados do Audit Trail para gerar corretamente os dados para bancos Oracle e MS SQL.

4.11 Vendas - Manutenção - 12.1.20

4.11.1 Vendas e Faturamento - Manutenção - 12.1.20

4.11.1.1 Administração de Cotas - Manutenção - 12.1.20

4.11.1.2 Administração do Preço de Venda - Manutenção - 12.1.20

2226473 DMANVEN1-3746 DT Verificação Preços

Verificação Preços

Linha de Produto:	Datasul
Segmento:	Manufatura
Módulo:	Administração do Preço de Venda
Função:	PR1009 - Verificação Preços
Situação/ Requisito:	Quando uma simulação de preço é realizada pelo programa PR1009 - Verificação Preços, e o sistema estiver parametrizado para calcular o preço mínimo por desconto máximo, o cálculo do preço mínimo não é executado corretamente.
Solução/ Implementação:	Foram efetuadas alterações para que o preço mínimo seja calculado corretamente conforme a parametrização.

4.11.1.3 Business Analytics (BA) - Manutenção - 12.1.20

4.11.1.4 Cadastros - Manutenção - 12.1.20

1197991 DMANVEN1-1283 DT Relac Item Unidade de Medida

Relac Item Unidade de Medida

Linha de Produto:	Datasul
Segmento:	Manufatura
Módulo:	Cadastros
Função:	CD0247 - Relac Item Unidade de Medida
Situação/Requisito:	Na release 12.1.16 foi removida a possibilidade de cadastrar um fator de conversão para a unidade de medida do estoque do item, porém pode existir a necessidade deste cadastro em virtude do campo código GTIN existente no programa Relac Item Unidade de Medida.
Solução/Implementação:	Foram efetuadas alterações para que seja possível cadastrar esse fator de conversão, porém a alteração dos campos fator de conversão e número de casas decimais não é permitida caso a conversão seja para a mesma unidade do estoque.

1643765 DMANVEN1-3160 DT Consulta Unidade Medida

CD1422 - Consulta Unidade Medida

Linha de Produto:	Datasul
Segmento:	Manufatura
Módulo:	MCD - Cadastros Gerais
Função:	CD1422 - Consulta Unidade Medida
Situação/Requisito:	O programa Consulta Unidade Medida - CD1422 apresenta a tela com tamanho menor que necessário para exibir todas as informações.

Solução/Implementação:	Foi alterado o programa aumentando o tamanho da tela.
-------------------------------	-------------------------------------------------------

1739768 DMANVEN1-2633 DT Manutenção de Clientes

CD0704 - Manutenção de Clientes

Linha de Produto:	Datasul
Segmento:	Manufatura
Módulo:	MCD - Cadastros Gerais
Função:	CD0704 - Manutenção de Clientes
Situação/Requisito:	No programa CD0704 na aba Endereço o campo CEP de "Cliente de Cobrança" não faz a mesma validação do campo CEP "Endereço", onde não pode ser informado um CEP em branco.
Solução/Implementação:	Corrigir o programa para que a mesma validação feita no endereço principal seja feita no endereço de cobrança.

1830933 DMANVEN1-2859 DT Atualização Embalagens

CD1117 - Atualização Embalagens

Linha de Produto:	Datasul
Segmento:	Manufatura
Módulo:	MCD - Cadastros Gerais
Função:	CD1117 - Atualização Embalagens
Situação/Requisito:	Falta o campo log-embal-oculta no fields da query no objeto: dibrw/b01di040.w
Solução/Implementação:	Incluído o campo no fields.

1880804 DMANVEN1-3261 DT API de Manutenção de Emitentes

API de Manutenção de Emitentes

Linha de Produto:	Datasul
Segmento:	Manufatura
Módulo:	Cadastros
Função:	CDAPI366B - API de Manutenção de Emitentes
Situação/Requisito:	O sistema apresenta lentidão ao criar um novo emitente utilizando a API disponibilizada.
Solução/Implementação:	Foram efetuadas alterações para que a criação de novos emitentes seja feita sem problemas de performance.

1926248 DMANFAT1-3669 DT Manutenção de Estabelecimentos

CD0403 - Manutenção de Estabelecimentos

Linha de Produto:	Datasul
Segmento:	Manufatura
Módulo:	MFT - Faturamento
Função:	CD0403 - Manutenção de Estabelecimentos
Situação/Requisito:	Quando o novo plano de contas utiliza uma nova formatação, a conta contábil não é reconhecida no cadastro do estabelecimento
Solução/Implementação:	Foi alterado o programa para devolver o código da empresa que está “informado na tela”, pois o usuário pode ter modificado o código da empresa, dessa forma será considerado o formato das contas da nova empresa informada.

2043114 DMANVEN1-3257 DT Atualização Representante

Atualização Representante

Linha de Produto:	Datasul
Segmento:	Manufatura
Módulo:	Cadastros
Função:	CD0708 - Atualização Representante
Situação/Requisito:	Ao atualizar o percentual de abatimento no módulo Financeiro, a alteração não é refletida no programa Atualização Representante.
Solução/Implementação:	Foram efetuadas alterações para que os percentuais sejam atualizados corretamente.

4.11.1.5 Contratos de Venda - Manutenção - 12.1.20

1901606 DMANVEN1-3057 DT Tarefas Composições Contrato

Tarefas Composições Contrato

Linha de Produto:	Datasul
Segmento:	Manufatura
Módulo:	Contratos de Venda
Função:	SC2103 - Tarefas Composições Contrato
Situação/Requisito:	Ao incluir um item de débito direto em um contrato é apresentada a mensagem "Mismatched parameter types passed to procedure ValidaRestricoesUnidadeNegocio cdp/cdapi024.p".
Solução/Implementação:	Foram efetuadas alterações para que a mensagem não seja mais apresentada.

4.11.1.6 Cotações de Venda - Manutenção - 12.1.20

1806449 DMANVEN1-2851 DT Manutenção Cotações

Manutenção Cotações

Linha de Produto:	Datasul
Segmento:	Manufatura
Módulo:	Cotações
Função:	QO0310 - Manutenção Cotações
Situação/Requisito:	Ao cancelar uma cotação a entrega não fica com situação "Cancelada".
Solução/Implementação:	Foram efetuadas alterações para que a entrega seja cancelada juntamente com o item da cotação.

1965060 DMANVEN1-3073 DT Manutenção Cotações

Manutenção Cotações

Linha de Produto:	Datasul
Segmento:	Manufatura
Módulo:	Cotações de Venda
Função:	QO0310 - Cotações de Venda
Situação/Requisito:	Ao cadastrar duas cotações seguidas para um estabelecimento que seja diferente do padrão e que utiliza uma natureza de operação diferente da sugerida, na segunda cotação a natureza não é buscada corretamente.
Solução/Implementação:	Foram efetuadas alterações para que ao incluir uma nova cotação, o sistema sempre efetue uma busca pela natureza de operação mesmo que a nova cotação seja para o mesmo estabelecimento que a anterior.

4.11.1.7 Embarque - Manutenção - 12.1.20

1348715 DMANFAT1-2800 DT Cadastro da Ordem de Pesagem

EQ0801 - Cadastro da Ordem de Pesagem

Linha de Produto:	Datasul
Segmento:	Manufatura
Módulo:	MEQ - Embarques
Função:	EQ0801 - Cadastro da Ordem de Pesagem
Situação/ Requisito:	O sistema não altera a quantidade no embarque e conseqüentemente o peso dele, depois da aprovação da ordem de pesagem, quando ocorre quantidade a menor ultrapassando o % de variação.
Solução/ Implementação :	Foi alterado o programa para que, quando estiver marcado o parâmetro "Atualiza Qt Embarque?" do programa Manutenção de Tipos de Cargas - FT0307, no tipo de embarque da ordem de pesagem, altere a quantidade do embarque e recalcule o peso dele depois da aprovação da pendência.
Requisito Relacionado:	DMANFAT1-2801
Ticket Relacionado:	1342268

1761420 DMANVEN1-2889 DT Volume Incorreto

EQ1003 - Consulta embarques

Linha de Produto:	Datasul
Segmento:	Backoffice

Módulo:	MEQ - Embarques
Função:	EQ1003 - Consulta embarques
Situação/ Requisito:	Ao cadastrar a embalagem no programa CD1117, as informações são inseridas como CM ³ (centímetros cúbicos), porém na nota-fiscal e nas consultas, essa informação é apresentada como M ³ (metros cúbicos) porém o sistema não está realizando essa conversão, apresentando o valor sempre como cm ³ .
Solução/ Implementação :	Foi alterado o programa EQ1003, para que na consulta essa informação seja recalculada para m ³ .

1806539 DMANVEN1-2852 DT Preparação Faturamento

Preparação Faturamento

Linha de Produto:	Datasul
Segmento:	Manufatura
Módulo:	Embarques
Função:	EQ0506 - Preparação Faturamento
Situação/Requisito:	Lentidão ao acessar o programa Preparação Faturamento quando utilizada a segurança por Estabelecimento.
Solução/Implementação:	Foram efetuadas alterações para que a abertura do programa não apresente problemas de performance.

4.11.1.8 Faturamento - Manutenção - 12.1.20

330957 DMANFAT1-199 DT Cálculo de Notas Fiscais

FT4003 - Cálculo de Notas Fiscais

Linha de Produto:	Datasul
--------------------------	---------

Segmento:	Manufatura
Módulo:	MFT - Faturamento
Função:	FT4003 - Cálculo de Notas Fiscais
Situação/Requisito:	Existe a necessidade de calcular a retenção do INSS somente quando o valor da retenção for maior ou igual a 10,00.
Solução/Implementação:	Foi criada uma nova configuração de tributos para o grupo INSS 002, INSS Retido tributado a 11% com valor mínimo para retenção de 10,00.

645618 DMANFAT1-543 DT Atualização Notas Fiscais Estoque

FT2100 - Atualização Notas Fiscais Estoque

Linha de Produto:	Datasul
Segmento:	Manufatura
Módulo:	MFT - Faturamento
Função:	FT2100 - Atualização Notas Fiscais Estoque
Situação/Requisito:	Ao atualizar nota de devolução de compra de Ativo com MRI no estoque, o sistema duplica a contabilização do ICMS-ST.
Solução/Implementação:	Foram alterados os movimentos de estoque para que a contabilização ocorra de forma a desfazer os movimentos de compra do produto.

699688 DMANFAT1-1464 DT Atualização do Contas a Receber

FT0603 - Atualização do Contas a Receber

Linha de Produto:	Datasul
--------------------------	---------

Segmento:	Manufatura
Módulo:	MFT - Faturamento
Função:	FT0603 - Atualização do Contas a Receber
Situação/ Requisito:	O sistema não envia o arquivo para cobrança escritural sem antes imprimir no programa Emissor DANFE (Versão 2) - FT0518, ocasionando inconsistência na integração com o sistema bancário. Um título com a opção de emissão de boleto pela empresa não pode ser enviado ao banco antes de impresso o boleto.
Solução/ Implementação :	Foi alterado o programa Atualização do Contas a Receber - FT0603 para não permitir o envio do arquivo para cobrança escritural sem antes imprimir no programa Emissor DANFE (Versão 2) - FT0518; acrescentada uma trava, sendo necessário primeiramente a geração do arquivo no programa FT0518.

816276 DMANFAT1-1433 DT Atualização Notas Fiscais Estoque

FT2100 - Atualização Notas Fiscais Estoque

Linha de Produto:	Datasul
Segmento:	Manufatura
Módulo:	MFT - Faturamento
Função:	FT2100 - Atualização Notas Fiscais Estoque
Situação/ Requisito:	Existe a necessidade de tratamento para depósito externo realizando a transferência automática no estoque do depósito de baixa do faturamento para o depósito parametrizado como externo para o emitente da nota.
Solução/ Implementa ção:	<ul style="list-style-type: none"> • Foi implementado o parâmetro "Depósito Externo" no Cadastro de Clientes CD1510. • Ao atualizar uma nota no estoque, se a nota for de remessa de beneficiamento e o emitente da nota tiver parametrizado um depósito externo no CD1510, depois de realizar a saída do estoque no depósito informado na nota fiscal, realiza a entrada no depósito parametrizado para o emitente da nota no CD1510.

1073164 DMANFAT1-978 DT Cálculo Fator Conversão NT2016.001 para Itens Configurados

FT4001 - Cálculo de Nota Fiscal de Resumo do Embarque

Linha de Produto:	Datasul
Segmento:	Manufatura
Módulo:	MFT - Faturamento
Função:	FT4001 - Cálculo de Nota Fiscal de Resumo do Embarque
Situação/ Requisito:	<p>O peso dos itens configurados pelo módulo Configurador de Produtos podem variar de acordo com a configuração definida pelo usuário; por esse motivo não é possível informar valores para os campos peso líquido e peso bruto no cadastro de itens.</p> <p>No Faturamento de um produto configurado, o sistema considera somente os pesos bruto e líquido informados no cadastro do item, sem considerar as variações que podem ser cadastradas no módulo Configurador de Produtos; por esse motivo o peso dos itens configurados fica incorreto na nota fiscal.</p>

Solução/ Implementação:	<p>A rotina de cálculo do peso dos itens da nota foi alterada para buscar informações dos peso dos itens no módulo Configurador de Produtos.</p> <p>O peso dos produtos configurados poderá ser o resultado de uma variável na lista de características do item ou calculado pelo peso dos componentes da estrutura.</p> <p>No Faturamento de um item configurado; itens que possuem o campo “Política” com o valor “Configurado” (programa CD0138), o sistema calculará os pesos bruto/líquido do item da nota conforme as regras descritas abaixo (exemplo para peso líquido):</p> <p>a) Se na lista de características do produto configurado for encontrada uma variável com o nome “PESO_LIQ”, o peso líquido unitário do produto configurado será o resultado da variável.</p> <p>b) Se não for encontrada uma variável para o peso líquido, o sistema calculará o peso líquido do produto configurado de acordo com o peso dos componentes de todos os níveis da estrutura.</p> <p>c) Dessa forma, quando um componente também for “configurado”, o sistema irá ler a estrutura do componente.</p> <p>d) No cálculo do peso pela estrutura, serão considerados o peso líquido informado para o componente no cadastro do itens e quantidade informada na estrutura.</p> <p>O peso unitário do produto configurado, obtido pela variável ou pela estrutura do item, será multiplicado pela quantidade faturada para determinar o peso líquido total do item da nota.</p> <div style="border: 1px solid #f0e68c; padding: 10px; margin-top: 10px;"> <p> Nota:</p> <p>O procedimento descrito acima para cálculo do peso líquido também se aplica para o cálculo do peso bruto do item da nota; porém, ao buscar uma variável com o peso bruto na lista de características do item será usada a expressão “PESO_BRUTO”.</p> </div>
Requisito Relacionado:	DMANFAT1-1183
Ticket Relacionado:	1135402

1291154 DMANFAT1-1660 DT Cálculo de Notas Fiscais Complementares

FT4003 - Cálculo de Notas Fiscais Complementares

Linha de Produto:	Datasul
Segmento:	Manufatura
Módulo:	MFT - Faturamento

Função:	FT4003 - Cálculo de Notas Fiscais Complementares
Situação/Requisito:	Ao calcular uma nota fiscal de venda para Zona Franca, em que possua desconto comercial, onde possuam muitos itens na nota, ocorre rejeição referente aos descontos.
Solução/Implementação:	Foi alterado o programa de cálculo de notas fiscais para sempre calcular os descontos com apenas 2 decimais, conforme XML enviado à SEFAZ.

1417385 DMANFAT1-2206 DT Notas Fiscais Complementares

FT4003 - Notas Fiscais Complementares

Linha de Produto:	Datasul
Segmento:	Manufatura
Módulo:	MFT - Faturamento
Função:	FT4003 - Notas Fiscais Complementares
Situação/Requisito:	Ao calcular uma nota fiscal, em que o usuário esteja configurado com um dialeto diferente do Idioma da base, o sistema apresenta inconsistência no momento do cálculo da comissão do representante.
Solução/Implementação:	<p>O cadastro de fórmulas do representante foi alterado para, independente do dialeto, sempre gravar a fórmula na base em português, e mostrar traduzida conforme dialeto do usuário.</p> <div style="border: 1px solid #f0e68c; padding: 10px; margin-top: 10px;"> <p> Nota:</p> <p>Para os clientes de base internacional, é imprescindível a execução do programa especial spp/cdp/spcd0340.r, para o correto funcionamento da solução.</p> </div>

1519599 DMANFAT1-2668 DT Cálculo de Notas Fiscais

FT4003 - Cálculo de Notas Fiscais / PD4000 Implantação Pedidos

Linha de Produto:	Datasul
Segmento:	Manufatura
Módulo:	MFT - Faturamento / MPD - Vendas
Função:	FT4003 - Cálculo de Notas Fiscais / PD4000 - Implantação Pedidos
Situação/Requisito:	Na atualização da nota para o estoque, ocorre uma validação indevida em saldo terceiros para o item que baixa estoque e natureza operação parametrizada para faturamento entrega futura.
Solução/Implementação:	Foi implementada uma validação no sistema para impedir que o usuário implante pedidos / notas com naturezas de entrega futura e faturamento antecipado (no mesmo pedido/nota).

1520712 DMANFAT1-2620 DT Consulta de Notas Fiscais

FT0904 - Consulta de Notas Fiscais

Linha de Produto:	Datasul
Segmento:	Manufatura
Módulo:	MFT - Faturamento
Função:	FT0904 - Consulta de Notas Fiscais
Situação/Solução:	O módulo Faturamento considera o valor do IPI Outras como receita num processo de faturamento antecipado onde a escrituração do IPI ocorre na nota fiscal de remessa, bem como considerando o valor do ICMS Substituto em duplicidade.
Solução/Implementação:	Foi alterado o programa para contabilizar corretamente a nota fiscal de remessa quando parametrizado para escriturar na remessa.

1537315 DMANFAT1-2646 DT Impressão do DAMDFE

FT0520 - Impressor DAMDFE

Linha de Produto:	Datasul
Segmento:	Manufatura
Módulo:	MFT - Faturamento
Função:	FT0520 - Impressor DAMDFE
Situação/Requisito:	Na impressão do DAMDFE, por meio do programa FT0520 - Emissor DAMDFE, o sistema não respeita o número de páginas, saindo impresso sempre o valor “1/1”, ainda que o documento possua várias páginas.
Solução/Implementação:	Foi alterado o programa responsável pela impressão do DAMDFE para respeitar o número de páginas do documento.

1540819 DMANFAT1-2617 DT Cálculo de Notas Fiscais

FT4003 - Cálculo de Nota Fiscal

Linha de Produto:	Datasul
Segmento:	Manufatura
Módulo:	MFT - Faturamento
Função:	FT4003 - Cálculo de Notas Fiscais
Situação/Requisito:	Atendimento da Nota Técnica 2017.001, que trata dos códigos GTIN/EAN, em que os produtos que não possuem código de barras com GTIN, deve ser informado o literal “SEM GTIN”.
Solução/Implementação:	Foram alterados os programas de geração da NF-e, layout 4.00, para gerar as informações dos campos cEAN e cEANtrib com a literal “SEM GTIN”, caso este dado não tenha sido informado nos cadastros do sistema que tratam o código de barra. Cabe lembrar que os campos de códigos EAN, UPC e DUN-14 foram substituídos pelas novas nomenclaturas GTIN-8, GTIN-12, GTIN-13 ou GTIN-14.

1576820 DMANFAT1-2878 DT Atualização Parâmetros Faturamento

FT0301 - Atualização Parâmetros Faturamento

Linha de Produto:	Datasul
Segmento :	Manufatura
Módulo:	MFT - Faturamento
Função:	FT0301 - Atualização Parâmetros Faturamento
Situação/ Requisito:	<p>Quando o módulo de Faturamento está parametrizado com o parâmetro “ICMS Incluso no Preço” (programa FT0301), na emissão de notas de transferência interestaduais, o sistema sugere o valor do preço médio do item para o preço do item da nota fiscal sem adicionar o valor do ICMS.</p> <p>O cliente deseja que para as notas de transferência o sistema adicione o valor do ICMS no preço ainda que o parâmetro “ICMS Incluso no Preço” esteja selecionado.</p>
Solução/ Implementação:	<p>No programa FT0301 – Parâmetros do Faturamento foi implementado o parâmetro “ICMS Incluso no Preço Oper Transf” para que o usuário possa parametrizar o sistema para incluir ou não o ICMS no preço informado para os itens das notas de transferência.</p> <p>Quando esse parâmetro não estiver selecionado, o sistema adiciona o valor do ICMS no preço informado para o item da nota de transferência; por exemplo, na emissão de uma nota de transferência pelo programa FT4003, no momento de incluir o item da nota, o sistema sugere o valor do custo médio do item no campo do preço e, quando o usuário confirmar a inclusão do item na nota, o sistema adiciona o valor do ICMS no preço informado.</p> <p>Para evitar divergências no cálculo dos valores das notas fiscais de transferência, depois da atualização das versões, foi implementado o seguinte tratamento referente ao novo parâmetro:</p> <ol style="list-style-type: none"> 1) Se o usuário emitir uma nota fiscal de transferência sem executar o programa FT0301 e sem atualizar o novo parâmetro “ICMS Incluso no Preço Oper Transf”, o programa de cálculo de notas fiscais considerará o parâmetro que já existia “ICMS Incluso no Preço”. 2) Na primeira vez que o usuário executar esse programa, o campo “ICMS Incluso no Preço Oper Transf” será atualizado com o mesmo valor do campo “ICMS Incluso no Preço”.
Tickets Relacionados:	353600
Requisitos Relacionados:	DMANFAT1-198 DMANFAT1-3327

1589857 DMANFAT1-2904 DT Pedidos Faturados Representante

FT0704 - Pedidos Faturados Representante

Linha de Produto:	Datasul
Segmento:	Manufatura
Módulo:	MFT - Faturamento
Função:	FT0704 - Pedidos Faturados Representante
Situação/Requisito:	O relatório gerado no programa FT0704 - Pedidos Faturados Representante lista o número do pedido, mas ao imprimir, utiliza o pedido da nota. No entanto, este relatório possui um filtro por item, em alguns casos, está sendo impresso o número do pedido incorreto, pois cada item pode ter o seu próprio pedido.
Solução/Implementação:	Foi alterado o relatório Pedidos Faturados Representante - FT0704 para considerar o número do pedido do item na impressão, e não mais o número da nota fiscal. Com isso, ao imprimir o relatório os pedidos de cada item serão impressos corretamente.

1596048 DMANFAT1-2836 DT Controle de Transação na Impressão de Boleto

Controle de Transação na Impressão de Boleto

Linha de Produto:	Datasul
Segmento:	Manufatura
Módulo:	MFT - Faturamento
Função:	FT0518 Emissor DANFE

<p>Situação / Requisito :</p>	<p>Foram identificadas 2 situações de erro causando problema na emissão de boletos através do programa impressor do DANFE (FT0518).</p> <p>Na primeira situação ocorre duplicidade na numeração dos boletos. Na abertura do programa, é realizada uma leitura no banco de dados com o objetivo de buscar o registro do portador de modo que o número do boleto a ser impresso já é guardado em memória. Esta numeração é um sequencial que sempre é guardado no portador para evitar que sejam impressos boletos com o mesmo número, causando um grave problema no banco. Quando dois usuários utilizam o programa simultaneamente, ambos estão lendo a mesma numeração no portador e imprimindo o mesmo número de boleto para duplicatas diferentes, não respeitando a sequência corretamente.</p> <p>A segunda situação também causa problema na numeração dos boletos. No momento da impressão, o programa permite que o usuário escolha se deseja imprimir o boleto conforme as configurações do portador da nota fiscal, ou utilizar um banco diferente. Ao utilizar a opção do banco, o programa ainda permite escolher o número do boleto que o usuário quiser. Neste caso, se um usuário imprime conforme o portador e outro pelo banco escolhendo o número desejado, a chance de haver duplicidade é altíssima.</p>
<p>Solução/ Implementação:</p>	<p>A interface do programa FT0518 foi alterada de modo que não existe mais a opção de selecionar o banco e o número do boleto. Nesta nova interface o único parâmetro relacionado ao boleto fica no folder principal e se chama "Imprimir Boleto", que define se o boleto será impresso ou não. Ou seja, o padrão para geração da numeração do boleto agora passa a ser sempre pelo portador da nota fiscal que está sendo impressa.</p> <p>Também foi feito um estudo no processamento do programa para identificar as transações que estavam sendo criadas, a fim de resolver o problema de numeração duplicada quando vários usuários imprimem boleto simultaneamente. Com isso, enquanto a nota está sendo impressa o registro do portador fica bloqueado na transação e ao final desta nota o número será incrementado no portador para só então liberar o registro para imprimir a próxima nota. Com isso, se 2 usuários estiverem imprimindo simultaneamente, um ficará esperando pela liberação do outro para só então poder buscar o número sequencial que deverá ser impresso no boleto.</p> <p>Foi criado um parâmetro no programa FT0114 (Consulta Série x Estabelecimento) chamado "Imprimir Boleto com o DANFE" que quando marcado irá fazer com que o parâmetro "Imprime Boleto" do impressor fique marcado automaticamente. Com isso, o usuário não precisa mais se preocupar com este parâmetro na impressão de cada nota.</p>

1642075 DMANFAT1-2894 DT Geração Manual NF-e

FT0910 - Geração Manual NF-e

<p>Linha de Produto:</p>	<p>Datasul</p>
<p>Segmento:</p>	<p>Manufatura</p>
<p>Módulo:</p>	<p>MFT - Faturamento</p>

Função:	FT0910 - Geração Manual NF-e
Situação/ Requisito:	Na operação triangular ocorre a emissão simultânea da nota fiscal de faturamento e remessa, sendo que a remessa referência a nota de faturamento. Como as duas notas fiscais acabam sendo enviadas no mesmo lote para a SEFAZ, geralmente ocorre a rejeição documento referência não existente na nota fiscal de remessa de operação triangular, fazendo que o usuário tenha que reenviar a mesma manualmente.
Solução/ Implementação:	O programa foi alterado para permitir ao usuário digitar as naturezas de operação que se deseja reenviar as notas, bem como a opção de reenviar apenas as notas fiscais rejeitadas.

1656859 DMANFAT1-2972 DT Cálculo de Notas Fiscais

FT4003 - Cálculo de Notas Fiscais

Linha de Produto:	Datasul
Segmento:	Manufatura
Módulo:	MFT - Faturamento
Função:	FT4003 - Cálculo de Notas Fiscais
Situação/ Requisito:	Quando o campo “Inscrição Auxiliar para Substituição Tributária” do programa CD1510 – Atualização de Clientes está com valor diferente de “” (brancos), o sistema não executa o cálculo do ICMS ST pela rotina padrão de cálculo de impostos. Por esse motivo, não atualiza o % MVA do item da nota, se o cliente possui um cenário fiscal no configurador de tributos parametrizado para calcular o ICMS ST, o sistema não conseguia calcular porque o % MVA chegava zerado no configurador de tributos.

Solução/ Implementação:	<p>O configurador de tributos foi alterado para atualizar a variável “%_MVA” conforme os cadastros do módulo Faturamento caso esteja zerada.</p> <p>A atualização do % MVA será atualizado conforme as regras abaixo e nesta ordem sempre que o valor for diferente de zero:</p> <ol style="list-style-type: none"> 1. Valor do % MVA informado para o cenário fiscal. 2. Valor do % MVA cadastrado na fórmula da configuração do tributo. 3. Valor do % MVA atualizado pela rotina padrão do cálculo de tributos (que segue as regras do módulo de Faturamento). 4. Valor do % MVA informado no relacionamento Item x Cliente. 5. Valor do % MVA informado no relacionamento Item x Unidade de Federação (do destinatário). 6. Valor do % MVA informado no cadastro de Unidade de Federação (do destinatário).
------------------------------------	-----------------------------------------------------------------------------------------------------------------------------------------------------------------------------------------------------------------------------------------------------------------------------------------------------------------------------------------------------------------------------------------------------------------------------------------------------------------------------------------------------------------------------------------------------------------------------------------------------------------------------------------------------------------------------------------------------------------------------------------------------------------------------------------------------------------------------------------------------------------------------

1675884 DMANFAT1-2974 DT Cálculo de Nota Fiscal Complementar

FT4003 - Cálculo de Nota Fiscal Complementar

Linha de Produto:	Datasul
Segmento:	Manufatura
Módulo:	MFT - Faturamento
Função:	FT4003 - Cálculo de Nota Fiscal Complementar
Situação/ Requisito:	Um emitente (Produtor Rural) que é pessoa física contribuinte de ICMS e possui IE está tendo uma nota devolvida (devolução de compra), que ao ser referenciada a nota de origem não estão sendo geradas as TAGs de nota referenciada quando são notas manuais, neste caso a nota é modelo 01 (e não 04 como é o tratamento para produtor rural).
Solução/ Implementação:	De acordo com o manual do contribuinte pode-se ter uma nota de produtor rural como modelo 01, portanto, para a nota fiscal de devolução deve gerar as TAGs de nota referenciada para notas manuais.

1677999 DMANFAT1-3133 DT Relatório Faturamento por Produto

FT1108 - Relatório Faturamento por Produto

Linha de Produto:	Datasul
Segmento:	Manufatura
Módulo:	MFT - Faturamento
Função:	FT1108 - Relatório Faturamento por Produto
Situação/Requisito:	Ocorre dificuldade na impressão do relatório FT1108 - Relatório Faturamento por Produto, no qual para um período de apenas 10 dias chega a levar 1 hora de processamento.
Solução/Implementação:	Foi alterado o programa para que o tempo de execução do relatório ocorra com mais agilidade para ambientes com muitos registros.

1678992 DMANFAT1-3001 DT Geração Automática GNRE

CD0364 - Monitor GNRE

Linha de Produto:	Datasul
Segmento:	Manufatura
Módulo:	MFT - Faturamento
Função:	CD0364 - Monitor GNRE
Situação/Requisito:	O programa não permite modificar ou atualizar a informação que é alterada com frequência pelo Portal GNRE. Essa situação ocorre devido ao campo de Campos Adicionais da guia, cujo código é por Receita, no qual cada estado pode ter códigos distintos e também se diferenciam por ambiente (Homologação ou Produção).

Solução/Implementação:	O ERP Datasul foi alterado para que busque o código de Campo Adicional correto para cada GNRE transmitida, ou seja, o sistema buscará conforme UF, ambiente e a Receita, o código de Campos Adicionais que é correspondente, evitando assim que a transmissão seja rejeitada.
Ticket relacionado:	1679149
Requisito relacionado:	DMANFAT1-3030

1679149 DMANFAT1-3030 DT Geração Automática GNRE

CD0364 - Monitor GNRE

Linha de Produto:	Datasul
Segmento:	Manufatura
Módulo:	MFT - Faturamento
Função:	CD0364 - Monitor GNRE
Situação/Requisito:	Quando o estabelecimento do cliente tem um CEP que começa com 0 não sai no XML e gera fala de schema.
Solução/Implementação:	O ERP Datasul foi alterado para que gere o CEP sempre com o formato 99999999, forçando a geração do dígito à esquerda.
Tickets relacionados:	1678992 1679149
Requisitos relacionados:	DMANFAT1-3001 DMANFAT1-3030

1683985 DMANFAT1-3026 DT Manutenção Notas Fiscais

FT0502 - Manutenção Notas Fiscais - Pasta Inf Gerais

Linha de Produto:	Datasul
Segmento:	Manufatura
Módulo:	MFT - Faturamento
Função:	FT0502 - Manutenção Notas Fiscais - Pasta Inf Gerais
Situação/Requisito:	O campo Finalidade, no programa FT0502, fica desabilitado para notas Rejeitadas e NFe Não Gerada, no entanto, notas com esta situação podem ser alteradas para reenvio do XML.
Solução/Implementação:	Foi alterado o campo para que seja habilitado nas situações mencionadas acima.

1707322 DMANFAT1-3223 DT Monitor GNRE

CD0364 - Monitor GNRE

Linha de Produto:	Datasul
Segmento:	Manufatura
Módulo:	MFT - Faturamento
Função:	CD0364 - Monitor GNRE
Situação / Requisito:	Depois do envio da guia GNRE para o TSS, o Datasul faz uma consulta para pegar o retorno das guias (processada, com pendência, com erro, entre outros). Neste retorno o TSS disponibiliza algumas informações importantes como linha digitável para geração do código de barras e número de controle. Dependendo da UF em que é feita a transmissão, este retorno não traz todas as informações necessárias para o Datasul, gerando divergência na impressão da guia que fica sem código de barras.

Solução/Implementação:	A API responsável pelo retorno da guia do TSS para o DATASUL foi alterada para ler as informações de retorno utilizando outro método (disponibilizado pelo TSS) de modo que todas as guias, ao serem processadas com sucesso, tenham todas as informações salvas.
Tickets Relacionados:	1745714 1811105 1789264 1628899 1738953
Requisitos Relacionados:	DMANFAT1-3249 DMANFAT1-3360 DMANFAT1-3353 DMANFAT1-3429 DMANFAT1-3430

1710791 DMANFAT1-3118 DT Emissor DANFE (Versão 2)

FT0518 - Emissor DANFE (Versão 2)

Linha de Produto:	Datasul
Segmento:	Manufatura
Módulo:	MFT - Faturamento
Função:	FT0518 - Emissor DANFE (Versão 2)
Situação/Requisito:	No programa FT0518 - Emissor DANFE (Versão 2), ao utilizar a opção "Gera DANFE a partir do XML" e utilizar um XML que não foi autorizado ainda, o sistema apresenta mensagem de inconsistência Progress.
Solução/Implementação:	Foi alterado o programa para que na situação reportada apresente uma mensagem informando que o XML está incorreto.

1711269 DMANFAT1-3111 DT Cálculo de Notas Fiscais

FT4003 - Cálculo de Nota Fiscal

Linha de Produto:	Datasul
--------------------------	---------

Segmento:	Manufatura
Módulo:	MFT - Faturamento
Função:	FT4003 - Cálculo de Nota Fiscal
Situação/Requisito:	No cálculo de Notas Fiscais de Exportação, quando possuir o módulo implantado, ainda que efetuada alteração de algumas informações da nota fiscal (FT4003B), estas não estão sendo gravadas, quando na geração da nota.
Solução/Implementação:	Foi alterado o programa para gravar corretamente as informações quando alteradas.

1722136 DMANFAT1-3127 DT Faturamento de Pedidos de Venda

FT4002 - Faturamento de Pedidos de Venda

Linha de Produto:	Datasul
Segmento:	Manufatura
Módulo:	Faturamento
Função:	FT4002 - Faturamento de Pedidos de Venda
Situação/Requisito:	Ao selecionar um pedido de venda com natureza de Remessa de Faturamento Entrega Futura, o programa de cálculo de pedidos (FT4002) abre automaticamente a tela das informações da Nota Fiscal (FT4003B). Ao clicar em OK, o sistema apresenta uma mensagem de inconsistência Progress.
Solução/Implementação:	Foi alterado o programa para calcular corretamente o pedido de venda, sem apresentar mensagens de inconsistências Progress.

1734138 DMANFAT1-3568 DT Emissor DANF-e (Versão 2)

FT0518 - Emissor DANF-e (Versão 2)

Linha de Produto:	Datasul
--------------------------	---------

Segmento:	Manufatura
Módulo:	MFT - Faturamento
Função:	FT0518 - Emissor DANF-e (Versão 2)
Situação/ Requisito:	<p>Na impressão de boleto para o Banco do Brasil utilizando a modalidade com convênio de 6 dígitos, o sistema apresenta mensagem de inconsistência Progress. Para esta modalidade, é necessário parametrizar o portador (CD0901) com os campos agência e conta contendo dígito verificador para que ele seja impresso no boleto, isso está causando inconsistência no momento da impressão.</p> <p>Outra questão é a geração do nosso número que exige a utilização do número do convênio, e atualmente o sistema não está preparado para gerar a informação da maneira exigida pelo banco.</p>
Solução/ Implementação:	<p>Foi alterada a API responsável pela montagem das informações do boleto para permitir a informação do dígito verificador informado no portador. Além disso, a utilização do convênio de 6 dígitos exige a montagem do nosso número de acordo com a seguinte instrução:</p> <p>“FORMATO “NOSSO NÚMERO” COM 11 POSIÇÕES: A composição do “NossoNúmero” deve obedecer as seguintes regras:</p> <p>CCCCCNNNNN-X convênios com 6 posições, onde:</p> <p>"C" - número do convênio fornecido pelo Banco (número fixo e não pode ser alterado). "N" - sequencial atribuído pelo cliente. "X" - dígito verificador do “Nosso-Número”, calculado de acordo com o anexo XI”.</p> <p>O dígito verificador é calculado pelo sistema.</p> <p>Para atender a esta exigência, será necessário parametrizar o portador (CD0901 - Atualização Manutenção Portadores) da seguinte maneira:</p> <ul style="list-style-type: none"> • Informar o convênio no campo “Número Convênio” no folder “Cob. Escrit.”; • Entrar na tela “Informações Bloqueto por Banco” por meio do botão “Bloqueto”, localizado no folder “Cadastro”, e informar no campo “Nr Último Bloqueto” a seguinte informação: número do convênio + número sequencial do boleto. Por exemplo: convênio 161838 + número sequencial 00001 (nesse caso o próximo boleto a ser impresso será o 16183800002).

1738772 DMANFAT1-3364 DT Cálculo de Notas Fiscais / Cálculo de Nota Fiscal - Terceiros

[FT4003 - Cálculo de Notas Fiscais / FT4012 - Cálculo de Nota Fiscal - Terceiros](#)

Linha de Produto:	Datasul
Segmento:	Manufatura

Módulo:	MFT - Faturamento
Função:	FT4003 - Cálculo de Notas Fiscais / FT4012 - Cálculo de Nota Fiscal - Terceiros
Situação/ Requisito:	Na devolução de uma operação de consignação, ao referenciar uma nota de remessa que foi calculada pelo recebimento, o sistema utiliza a data de transação no campo “Data Emissão Docto” para o Documento Referenciado.
Solução/ Implementação:	Foi alterada a rotina responsável por referenciar a nota de remessa na devolução para utilizar a data de emissão da nota de entrada no documento referenciado.

1743485 DMANFAT1-3213 DT Manutenção Estabelecimentos

CD0403 - Manutenção Estabelecimentos

Linha de Produto:	Datasul
Segmento:	Manufatura
Módulo:	MFT - Faturamento
Função:	CD0403 - Manutenção Estabelecimentos
Situação/Requisito:	No programa Manutenção de Estabelecimentos, o botão de configuração do TSS está ficando desabilitado, ainda que esteja parametrizado para utilizar.
Solução/Implementação:	Foi alterado o programa para que ao entrar no programa Manutenção de Estabelecimentos, o botão do TSS fique habilitado conforme parametrização.

1746729 DMANFAT1-3150 DT Emissor DANFE (Versão 2)

FT0518 - Emissor DANFE (Versão 2)

Linha de Produto:	Datasul
Segmento :	Manufatura

Módulo:	MFT - Faturamento
Função:	FT0518 - Emissor DANFE (Versão 2)
Situação/ Requisito:	O boleto imprime com o número incorreto. Emitida uma nota para portador configurado com o um determinado layout, ao fazer a impressão do DANFE no programa FT0518 - Emissor DANFE (Versão 2), o usuário marca a opção Emitir Bloqueto e já carrega os dados do layout conforme o portador da nota. Mas caso seja trocado este layout para o outro banco, ao alterar, como não tem portador com este layout, deixa a informação do número do bloqueto zerada e ao imprimir, gera o boleto com valor zerado e ainda no layout do segundo banco. Não deveria gerar o boleto.
Solução/ Implementação:	Foi alterado o programa para não permitir gerar o boleto incorreto quando não assinalado a opção "Conforme portador da nota fiscal".

1756525 DMANFAT1-3214 DT Faturamento Balcão

FT4050 - Faturamento Balcão

Linha de Produto:	Datasul
Segmento:	Manufatura
Módulo:	MFT - Faturamento
Função:	FT4050 - Faturamento Balcão
Situação/Requisito:	Na inclusão do segundo item no Faturamento Balcão (FT4050), o sistema apresenta mensagem de inconsistência Progress impedindo o processo.
Solução/Implementação:	Foi alterado o programa para que não ocorra a situação reportada na inclusão dos itens.

1771320 DMANFAT1-3352 DT Consulta Natureza de Operação

CD0615 - Consulta Natureza de Operação

Linha de Produto:	Datasul
--------------------------	---------

Segmento:	Manufatura
Módulo:	MFT - Faturamento
Função:	CD0615 - Consulta Natureza de Operação
Situação/Requisito:	O campo “Permite Lote Vencido” disponível na natureza de operação (CD0606) com a ativação da função especial “spp-lib-lote-vencido” não fica disponível para consulta no programa Consulta Natureza Operação (CD0615).
Solução/Implementação:	Foi alterado o programa Consulta Natureza Operação (CD0615) para que, ao ativar a função especial “spp-lib-lote-vencido”, o campo “Permite Lote Vencido” seja apresentado.

1783914 DMANFAT1-3377 DT Monitor NFS-e

FT0916 - Monitor NFS-e

Linha de Produto:	Datasul
Segmento:	Manufatura
Módulo:	MFT - Faturamento
Função:	FT0916 - Monitor NFS-e
Situação/Requisito:	Cliente não deseja enviar os Descontos Incondicionais no XML da Nota Fiscal Eletrônica de Serviços.
Solução/Implementação:	Foi incluso um parâmetro no programa de parametrização da NFS-e, que quando desmarcado, o sistema não envia os descontos incondicionais no XML da Nota Fiscal Eletrônica de Serviços.

1789264 DMANFAT1-4135 DT Geração Automática GNRE

CD0364 - Monitor GNRE

Linha de Produto:	Datasul
Segmento:	Manufatura
Módulo:	MFT - Faturamento
Função:	CD0364 - Monitor GNRE
Situação/Requisito:	Ocorrem problemas no envio de guias GNRE para os estados do Espírito Santo e Rio de Janeiro. GNRE ES – falha de schema no envio para o campo _CODAREA (Problema na validação do schema da GNRE no TSS (SCHEMA): INTERNAL SERVER ERROR : invalid property _CODAREA) GNRE RJ - falha de schema no envio para o campo _DECREf (Problema na validação do schema da GNRE no TSS (SCHEMA): INTERNAL SERVER ERROR : invalid property _DECREf)
Solução/Implementação:	Foi alterado o programa de geração de GNRE para atender à todas as necessidades e campos exigidos na integração para os estados de ES e RJ. O estado do ES exige a informação do código de área do telefone do emissor da guia. Foi alterado o programa para buscar o telefone do emissor e enviar na guia. Para o estado do RJ, a divergência do campo DECREf foi resolvido enviando, no layout padrão TSS, o tipo de período parametrizado para a guia, no CD0362, que pode ser mensal, 1ª quinzena, 1ª quinzena, entre outros.

1792861 DMANFAT1-3411 DT Cálculo de Notas Fiscais Item Composto em Operação com Terceiros

FT4003 - Cálculo de Notas Fiscais

Linha de Produto:	Datasul
Segmento:	Manufatura
Módulo:	MFT - Faturamento
Função:	FT4003 - Cálculo de Notas Fiscais

Situação/Requisito:	O módulo Faturamento não trata movimentação de estoque em operações de remessa beneficiamento com produto composto em que a baixa do estoque ocorre pelos itens filhos da estrutura. Uma implementação liberada causou uma falha nesta validação, permitindo que o usuário consiga efetivar este tipo de operação.
Solução/Implementação:	A rotina de cálculo de nota fiscal foi alterada para validar a baixa de estoque em operações com terceiros em que há item composto de modo que não permita o cálculo quando a baixa do estoque ocorre pelo item filho da estrutura.

1793731 DMANFAT1-3395 DT Atualização Notas Fiscais Estoque Devolução Simples Nacional

FT2100 - Atualização Notas Fiscais Estoque Devolução Simples Nacional

Linha de Produto:	Datasul
Segmento:	Manufatura
Módulo:	MFT - Faturamento
Função:	FT2100 - Atualização Notas Fiscais Estoque
Situação/Requisito:	Na atualização para o estoque de uma operação de devolução parcial, o sistema gera um estorno integral do ICMS Recuperável quando a compra é de um fornecedor optante do Simples Nacional.
Solução/Implementação:	Foi alterada a integração para o estoque para que o cálculo do ICMS Recuperável para estorno seja calculado proporcionalmente a quantidade devolvida, em operações com fornecedor optante do Simples Nacional.

1794994 DMANFAT1-3324 DT Cálculo de Embarque Batch

FT4100 - Cálculo de Embarque Batch

Linha de Produto:	Datasul
Segmento:	Manufatura

Módulo:	MFT - Faturamento
Função:	FT4100 - Cálculo de Embarque Batch
Situação/ Requisito:	Quando é utilizado o cálculo de embarque por faixa (FT4100), o sistema não grava a informação da data de saída da mercadoria na nota fiscal, que pode ser consultada no programa FT0904, no campo DT Saída Merc no folder “Inform 1”.
Solução/ Implementação:	Foi alterada a rotina responsável pelo cálculo de embarque por faixa para que passe a gravar a informação da data de saída da mercadoria na nota fiscal.

1822944 DMANFAT1-3420 DT Cálculo de Notas Fiscais

FT4003 - Cálculo de Notas Fiscais

Linha de Produto:	Datasul
Segmento:	Manufatura
Módulo:	MFT - Faturamento
Função:	FT4003 - Cálculo de Notas Fiscais
Situação/ Requisito:	Para notas de retorno de mercadoria, ao utilizar uma mensagem cadastrada no programa CD0405A utilizando a variável padrão ##21, está sendo gerada a mensagem com a data de transação da nota, ao invés de utilizar a data de emissão.
Solução/ Implementação:	O programa responsável por substituir a variável ##21 por um valor foi alterado para que deixe de considerar a data de transação e passe a utilizar a data de emissão.

1839541 DMANFAT1-3422 DT Faturamento de Pedidos

FT4002 - Faturamento de Pedidos

Linha de Produto:	Datasul
Segmento:	Manufatura

Módulo:	MFT - Faturamento
Função:	FT4002 - Faturamento de Pedidos
Situação/Requisito:	<p>No mês de Dezembro/2017, entra em vigor a nova resolução de transportes de produtos perigosos, ANTT 5232.</p> <p>Nas notas fiscais, os itens perigosos têm que ser destacados de alguma forma, em negrito, por exemplo, ou aparecerem antes dos itens não perigosos, que seria a melhor opção, para atender o item:</p> <p>5.4.1.2.4 - Se um documento Fiscal listar tanto produtos perigosos quanto não perigosos, os produtos devem ser relacionados primeiro ou ser enfatizados de outra maneira.</p>
Solução/Implementação:	Foi implementado no sistema a lógica para que os itens perigosos sejam relacionados por primeiro na nota.

1840932 DMANFAT1-3458 DT Atualização Obrigações Fiscais de Notas de Devolução de Compra

FT0604 - Atualização Obrigações Fiscais

Linha de Produto:	Datasul
Segmento:	Manufatura
Módulo:	MFT - Faturamento
Função:	FT0604 - Atualização Obrigações Fiscais
Situação/Requisito:	Em operações de devolução de compra, onde há destaque de ICMS ST no papel de substituído, a atualização para Obrigações Fiscais por meio do programa FT0604 não leva os valores de Base e Valor do ST.
Solução/Implementação:	Foi alterada a rotina responsável pela atualização da nota em Obrigações Fiscais e modo a gravar a base e o valor de ST em operações de devolução de compra em que há o destaque de ICMS ST no papel de substituído.

1850103 DMANFAT1-3732 DT Cálculo de Notas Fiscais

FT4003 - Cálculo de Notas Fiscais

Linha de Produto:	Datasul
Segmento:	Manufatura
Módulo:	MFT - Faturamento
Função:	FT4003 - Cálculo de Notas Fiscais
Situação/ Requisito:	<p>Nas operações para a ZFM (Zona Franca de Manaus) e ALC (Área de Livre Comércio), quando a natureza de operação possui os percentuais de Desconto de PIS/COFINS para a ZFM, o sistema desconta esse valor do preço do produto ainda que o usuário não selecione o parâmetro “Deduz Desconto ZFM do Preço de Venda” da pasta “Outros” do programa CD0606.</p> <p>Exemplo de cálculo na versão atual sem marcar o parâmetro:</p> <ul style="list-style-type: none"> • Preço Informado = 1.000,00 • Desc ICMS = 7% = 70,00 • Desc PIS = 1,65% = 16,50 • Desc COFINS = 7,60% = 76,00 <p>Preço Líquido = 1.000,00 – 70,00 – 16,50 – 76,00 = 837,50</p> <p>Sempre está descontando do preço o valor dos descontos de ICMS, PIS e COFINS, no caso acima o correto seria abater apenas o desconto de ICMS calculando um preço unitário de R\$ 930,00.</p>

Solução/Implementação:	<p>Foi alterado o sistema para respeitar o parâmetro “Deduz Desconto ZFM do Preço de Venda” da pasta “Outros” do programa CD0606.</p> <p>EXEMPLO 1: Quando o parâmetro “Deduz Desconto ZFM do Preço de Venda” está selecionado:</p> <ul style="list-style-type: none"> • Preço Informado = 1.000,00 • Desc ICMS = 7% = 70,00 • Desc PIS = 1,65% = 16,50 • Desc COFINS = 7,60% = 76,00 <p>Preço Líquido = 1.000,00 – 70,00 – 16,50 – 76,00 = 837,50</p> <p>EXEMPLO 2: Quando o parâmetro “Deduz Desconto ZFM do Preço de Venda” NÃO ESTIVER selecionado.</p> <ul style="list-style-type: none"> • Preço Informado = 1.000,00 • Desc ICMS = 7% = 70,00 • Desc PIS = 1,65% = 18,18 (base cálculo 1.101,93) • Desc COFINS = 7,60% = 83,75 (base cálculo 1.101,93) <p>Preço Líquido = 1.000,00 – 70,00 = 930,00</p>
-------------------------------	----------------------------------------------------------------------------------------------------------------------------------------------------------------------------------------------------------------------------------------------------------------------------------------------------------------------------------------------------------------------------------------------------------------------------------------------------------------------------------------------------------------------------------------------------------------------------------------------------------------------------------------------------------------------------------------------------------------------------------------------------------------------------------------------------------------------------------------------------------------------------------------------------

1861046 DMANFAT1-3599 DT Geração Automática da FCI

FT0523 - Geração Automática da FCI

Linha de Produto:	Datasul
Segmento:	Manufatura
Módulo:	MFT - Faturamento
Função:	FT0523 - Geração Automática da FCI
Situação/Requisito:	O sistema apresenta lentidão na execução do programa FT0523 - Geração Automática da FCI. No caso reportado pelo cliente, a execução já havia passado de 24 horas e ainda não havia finalizado.

<p>Solução/ Implementação:</p>	<p>Foi realizado um estudo do programa com base nas informações enviadas pelo cliente, onde foi identificado que o maior processamento estava na rotina de acompanhamento do relatório. No teste realizado pelo cliente a rotina de acompanhamento foi executada 4.700.800 vezes consumindo 70% do tempo total de processamento e o programa FT0523 consumiu 29% da sessão.</p> <p>O resultado dos testes em bases internas foi:</p> <p>Versão Anterior: Tempo total de processamento = 42 segundos Acompanhamento = 105.191 vezes = 65% da sessão Processamento = 18% da sessão</p> <p>Versão Nova: Tempo total de processamento = 5 segundos Acompanhamento = 197 vezes = 1% da sessão Processamento = 18% da sessão</p>
---------------------------------------	----------------------------------------------------------------------------------------------------------------------------------------------------------------------------------------------------------------------------------------------------------------------------------------------------------------------------------------------------------------------------------------------------------------------------------------------------------------------------------------------------------------------------------------------------------------------------------------------------------------------------------------------------------------------------------------------------------------------------------------------------------------------------------------------------------------------------------------------------------

1862788 DMANFAT1-3465 DT Diferimento ICMS

FT0609 - Diferimento ICMS

<p>Linha de Produto:</p>	<p>Datasul</p>
<p>Segmento:</p>	<p>Manufatura</p>
<p>Módulo:</p>	<p>MFT - Faturamento</p>
<p>Função:</p>	<p>FT4003 - Cálculo de Notas Fiscais</p>
<p>Situação/ Requisito:</p>	<p>Ao executar o programa Alteração Códigos Unidades Itens - CD0205 para alterar o código do item, o sistema não considera a tabela responsável por atualizar no programa Diferimento ICMS - FT0609. Ao consultar o programa, continua mostrando o item antigo.</p>
<p>Solução/ Implementação:</p>	<p>Foi alterado o sistema para apresentar as informações do item cadastrado conforme atualizado no programa Alteração Códigos Unidades Itens - CD0205.</p>

1939378 DMANFAT1-3610 DT Monitor NFS-e

FT0916 - Monitor NFS-e

Linha de Produto:	Datasul
Segmento:	Manufatura
Módulo:	MFT - Faturamento
Função:	FT0916 - Monitor NFS-e
Situação/Requisito:	O cliente possui série de um dígito (série 3), ao enviar a nota, o sistema gera a inconsistência Progress: Posição de início para SUBSTRING, OVERLAY, etc. deve ser 1 ou maior. (82).
Solução/Implementação:	Foi alterado o programa para gravar a série corretamente ao enviar a nota.

1939528 DMANFAT1-3611 DT Monitor NFS-e

FT0916 - Monitor NFS-e

Linha de Produto:	Datasul
Segmento:	Manufatura
Módulo:	MFT - Faturamento
Função:	FT0916 - Monitor NFS-e
Situação/Requisito:	Ao emitir NFS-e do município Belo Horizonte para tomador estrangeiro, ocorre falha na transmissão, pois este município pede que as tags <cpfcnpj> e <cep> do tomador não sejam enviadas.

Solução/Implementação:	<p>Foi alterada a geração da NFS-e para que as tags <cpfcnpj> e <cep> do tomador não sejam enviadas no XML quando o tomador é estrangeiro, somente para o município de Belo Horizonte.</p> <div data-bbox="347 383 1423 506" style="border: 1px solid #ccc; padding: 5px;"> <p>ⓘ Importante: Esta alteração somente foi realizada para o Layout Único do TSS.</p> </div>
-------------------------------	-------------------------------------------------------------------------------------------------------------------------------------------------------------------------------------------------------------------------------------------------------------------------------------------------------------------------------------------------------------------------------------------------

1939571 DMANFAT1-3711 DT Atualização de Notas Fiscais no Estoque

[FT2100 - Atualização de Notas Fiscais no Estoque](#)

Linha de Produto:	Datasul
Segmento:	Manufatura
Módulo:	MFT - Faturamento
Função:	FT2100 - Atualização de Notas Fiscais no Estoque
Situação/Solução:	No processo de atualização de estoque quando existe integração do Datasul com outros produtos utilizando o EAI e durante o processo de integração ocorre alguma inconsistência, no relatório do programa Atualização de Notas Fiscais no Estoque - FT2100, é apresentada a mensagem de 'Nota Fiscal Atualizada com Êxito', no entanto, como ocorreram inconsistências de integração, a atualização do estoque é desfeita.
Solução/Implementação:	Foi alterado o programa de atualização de estoque para realizar a integração com o EAI ou HIS logo depois da geração da movimentação do estoque. Ou seja, caso ocorra qualquer inconsistência na integração, essas sejam apresentadas no padrão do relatório.

1963527 DMANFAT1-3756 DT Informações Adicionais Nota Fiscal

CD4035 - Informações Adicionais Nota Fiscal

Linha de Produto:	Datasul
Segmento:	Manufatura

Módulo:	MFT - Faturamento
Função:	CD4035 - Informações Adicionais Nota Fiscal
Situação/ Requisito:	<p>Para a emissão da nota fiscal crédito CIAP, foi utilizado o código de Situação do documento NF-e 06 - Documento Complementar.</p> <p>No final de cada mês, depois da apuração do CIAP, é emitida nota fiscal para registro do crédito do ativo nos livros fiscais.</p> <p>Essa nota é emitida no programa Nota de Crédito - RI0207, que não possui tela que direcione para o CD4035, no qual permite escolher a situação do documento, que nesse caso é o 08 - Documento Fiscal emitido com base em Regime Especial ou Norma Específica, como no Manutenção de Documentos Fiscais - OF0305.</p> <p>Diante disso, a NF é emitida com situação 06 – Documento Fiscal Complementar, gerando a inconsistência “Identificamos documentos com crédito de ICMS sobre o Ativo Imobilizado CFOP "1.604" com o campo COD_SIT (Código de Situação do Documento) diferente de "08" - Documento Fiscal emitido com base em Regime Especial ou Norma Específica”.</p>
Solução/ Implementação:	Foi alterado o sistema para que apresente o código de situação do documento 08 - Documento Fiscal emitido com base em Regime Especial ou Norma Específica devido ser procedimento específico da UF no programa CD4035 - Informações Adicionais Nota Fiscal, acessado por meio do botão Informações Adicionais da Nota Fiscal da Consulta Notas Fiscais - FT0904.

1999782 DMANFAT1-3746 DT Emissor DANF-e (Versão 2)

FT0518 - Emissor DANF-e (Versão 2)

Linha de Produto:	Datasul
Segmento:	Manufatura
Módulo:	MFT - Faturamento
Função:	FT0518 - Emissor DANF-e (Versão 2)
Situação/Requisito:	Na impressão de Danfe em WORD VIEWER, o sistema apresenta uma mensagem de inconsistência.
Solução/Implementação:	Foi alterado o sistema para apresentar o Danfe impresso em WORD VIEWER.
Ticket Relacionado:	2191570

Requisito Relacionado:	DMANFAT1-4128
-------------------------------	---------------

2003349 DMANFAT1-3768 DT Relatório Polícia Civil

FT0537 - Relatório Polícia Civil

Linha de Produto:	Datasul
Segmento:	Manufatura
Módulo:	MFT - Faturamento
Função:	FT0537 - Relatório Polícia Civil
Situação/Requisito:	O relatório FT0537 (Relatório Polícia Civil) imprime as informações de notas calculadas com itens controlados duplicadas quando a nota impressa é de exportação, com natureza que inicia com 7.
Solução/Implementação:	Foi alterado o relatório para que a consulta que encontra as notas calculadas não duplique as informações para notas de exportação.

2017394 DMANFAT1-3972 DT Cálculo de Notas Fiscais

FT4003 - Cálculo de Notas Fiscais

Linha de Produto:	Datasul
Segmento:	Manufatura
Módulo:	MFT - Faturamento
Função:	FT4003 - Cálculo de Notas Fiscais
Situação/Requisito:	Em retorno de beneficiamento, utilizando a opção Estrutura da ordem produção, os itens na nota estão sendo gerados fora da sequência digitada na ordem.

Solução/Implementação:	Foi alterado o programa para gerar a nota fiscal de retorno beneficiamento com a mesma sequência dos itens digitados na ordem, permitindo conferências pela expedição de forma eficaz.
-------------------------------	----------------------------------------------------------------------------------------------------------------------------------------------------------------------------------------

2026373 DMANFAT1-3745 DT Faturamento de Pedidos

FT4002 - Faturamento de Pedidos

Linha de Produto:	Datasul
Segmento:	Manufatura
Módulo:	Faturamento
Função:	FT4002 - Faturamento de Pedidos
Situação/Requisito:	O valor total do ICMS da nota fiscal apresenta diferenças em relação ao cálculo da base x alíquota.
Solução/Implementação:	<p>Foi alterado o sistema para calcular o valor do ICMS da nota fiscal multiplicando a base x percentual do ICMS.</p> <div style="border: 1px solid #ccc; padding: 10px; margin-top: 10px;"> <p>ⓘ Importante:</p> <p>Foi retornada a função especial chamada "ICMS-ITEM-A-ITEM", que tem o comportamento igual ao do recebimento, pois no faturamento é realizado o cálculo do ICMS por nota fiscal e rateia o valor entre os itens, enquanto o recebimento sempre calcula por item.</p> </div>

2031530 DMANFAT1-3862 DT Simulação Cálculo Nota Fiscal

FT4015 - Simulação Cálculo de Notas Fiscais

Linha de Produto:	Datasul
Segmento:	Manufatura

Módulo:	MFT - Faturamento
Função:	FT4015 - Simulação Cálculo de Notas Fiscais
Situação/Solução:	Quando utilizadas as fórmulas PIS007a e COFINS007a, o CST do PIS e COFINS do relatório de Simulação do Cálculo fica diferente do CST depois de efetivada a nota fiscal.
Solução/Implementação:	Foi alterado o programa de Simulação do Cálculo para apresentar corretamente o CST do PIS e COFINS, no relatório, conforme na efetivação da nota fiscal.

2033437 DMANFAT1-3761 DT Consulta de Notas Fiscais Eletrônicas

FT0909 - Consulta de Notas Fiscais Eletrônicas

Linha de Produto:	Datasul
Segmento:	Manufatura
Módulo:	MFT - Faturamento
Função:	FT0909 - Consulta de Notas Fiscais Eletrônicas
Situação/Requisito:	O sistema não imprime a IE substituta para notas com emissor Simples Nacional, uma vez que a nota fiscal tem ICMS ST.
Solução/Implementação:	Foi alterado o programa de geração da NF-e para gerar no XML e imprimir no DANFE a IE Substituta para empresas do Simples Nacional.

2041775 DMANFAT1-3860 DT Seleção dos Saldos em Poder de Terceiros

FT4012 – Seleção dos Saldos em Poder de Terceiros

Linha de Produto:	Datasul
Segmento:	Manufatura
Módulo:	MFT - Faturamento

Função:	FT4012 – Seleção dos Saldos em Poder de Terceiros
Situação/ Requisito:	Nas operações de retorno de beneficiamento, no programa FT4012 – Seleção dos Saldos em Poder de Terceiros, quando a quantidade devolvida multiplicada pelo preço unitário resulta no valor zero, nos casos em que o preço ou a quantidade é um valor muito baixo, o programa apresenta mensagem de inconsistência e não gera o item da nota.
Solução/ Implementação:	Foi alterado o programa para não apresentar a mensagem de inconsistência e gerar o item da nota. Entretanto, o item será gerado com o valor da mercadoria igual a zero; caso a natureza de operação esteja parametrizada para permitir que o usuário altere os valores nas operações com terceiros, o usuário poderá ajustar os valores do item.

2056264 DMANFAT1-3863 DT Cálculo de Notas Fiscais

FT4003 - Cálculo de Notas Fiscais

Linha de Produto:	Datasul
Segmento:	Manufatura
Módulo:	MFT - Faturamento
Função:	FT4003 - Cálculo de Notas Fiscais
Situação/ Requisito:	Ocorrem divergências na emissão de NF-e 3.10. O sistema soma a alíquota do FCP, cadastrada no CD0356 (NFE 3.10), à alíquota do ICMS ST, cadastrada no CD0904a, por exemplo. Com isso, calcula o ICMS ST com alíquota majorada indevidamente, pois, em virtude do cadastro do FCP no CD0356, calcula em separado também esta contribuição. Além dessa situação, a frase para informar os valores de FCP no campo de Informações Complementares da Nota Fiscal não está sendo impressa.
Solução/ Implementação:	Foi alterado o sistema para calcular corretamente os valores de FCP tanto para notas geradas no layout NF-e 3.10 quanto para o layout 4.00. Ou seja, FCP para ICMS ST para notas 3.10 serão geradas a partir da configuração do CD0356, a mensagem é gerada no campo Informação Complementares. Para notas no layout 4.00, toda a parametrização de FCP deve ser realizada no Configurador de Tributos, e partir disto, as configurações do CD0356 serão desconsideradas.
Tickets relacionados:	2056264 2086296

Requisitos relacionados:	DMANFAT1-3863 DMANFAT1-3864
---------------------------------	--------------------------------

2104790 DMANFAT1-3958 DT Geração Arquivo Digital FCI

FT0919 - Geração Arquivo Digital FCI

Linha de Produto:	Datasul
Segmento:	Manufatura
Módulo:	MFT - Faturamento
Função:	FT0919 - Geração Arquivo Digital FCI
Situação/Requisito:	Na linha 5020 do registro da FCI, o sistema informa a data de aferição do produto, entretanto, essa informação não consta no layout e é gerada na ficha da FCI validada na Sefaz.
Solução/Implementação:	Foi alterado o sistema para não apresentar na descrição do campo Mercadoria a data de aferição da FCI.

2195175 DMANFAT1-4100 DT Cálculo de Embarques

FT4001 - Cálculo de Embarques

Linha de Produto:	Datasul
Segmento:	Manufatura
Módulo:	MFT - Faturamento
Função:	FT4001 - Cálculo de Embarques
Situação/Requisito:	Ao calcular um embarque em que a natureza do resumo seja diferente da natureza do pedido de venda, a conta de movimentação de terceiros não é atualizada, e apresenta a mensagem de inconsistência 1060.

Solução/Implementação:	Foi alterado o programa para atualizar a conta de movimentação de terceiros corretamente.
-------------------------------	-------------------------------------------------------------------------------------------

2207758 DMANFAT1-4049 DT Cálculo de Notas Fiscais

FT4003 - Cálculo de Notas Fiscais

Linha de Produto:	Datasul
Segmento:	Manufatura
Módulo:	MFT - Faturamento
Função:	FT4003 - Cálculo de Notas Fiscais
Situação/Requisito:	O sistema envia o % do DIFAL em relação ao ano da emissão da nota de retorno e não em relação a nota referenciada.
Solução/Implementação :	Foi alterado o programa de geração dos valores do DIFAL para realizar a busca do ano da nota referenciada, e por consequência, os valores e partilha dentre os estados, obedecendo aos valores anuais do ano da nota referenciada, conforme determina a NT 2015.003, evitando assim a Rejeição 699. Esta busca ocorrerá para notas de retorno e notas de devolução.

2217881 DMANFAT1-4098 DT Atualização Obrigações Fiscais

FT0604 - Atualização Obrigações Fiscais

Linha de Produto:	Datasul
Segmento:	Manufatura
Módulo:	MFT - Faturamento
Função:	FT0604 - Atualização Obrigações Fiscais

Situação/Requisito:	O valor do ICMS Complementar de uma nota fiscal de Devolução a Fornecedor não está sendo enviado para o módulo Obrigações Fiscais.
Solução/Implementação:	Foi alterado o programa de Atualização de Obrigações Fiscais para enviar o ICMS Complementar de uma nota fiscal de devolução a Fornecedor, quando houver.

2220210 DMANFAT1-4079 DT Cálculo de Notas Fiscais

FT4003 - Cálculo de Notas Fiscais

Linha de Produto:	Datasul
Segmento:	Manufatura
Módulo:	MFT - Faturamento
Função:	FT4003 - Cálculo de Notas Fiscais
Situação/Requisito:	Na emissão de nota fiscal de crédito de ICMS sobre ativo imobilizado por meio do programa Nota de Crédito - RI0207, ocorre falha de schema do XML por não criar a tag 'vPag'.
Solução/Implementação:	Foi alterado o programa de geração da NF-e para que seja gerado o campo "vPag" no grupo de Detalhamento de Pagamento (detPag), ainda que o valor esteja com 0, pois é uma característica dessa operação ter o valor da nota com 0. Essa alteração será válida somente para layout NF-e 4.00.

2224176 DMANFAT1-4059 DT Cálculo de Notas Fiscais

FT4003 - Cálculo de Notas Fiscais

Linha de Produto:	Datasul
Segmento:	Manufatura
Módulo:	MFT - Faturamento

Função:	FT4003 - Cálculo de Notas Fiscais
Situação/ Requisito:	Na solicitação do cancelamento da nota de devolução simbólica consignação mercantil não integrada no estoque, o movimento do rateio do componente não é eliminado do saldo em terceiros.
Solução/ Implementação :	Eliminar o movimento do rateio componente após o cancelamento da nota fiscal.
Tickets relacionados:	2224176
Requisitos relacionados:	DMANFAT1-4059

2227981 DMANFAT1-4071 DT Cálculo de Notas Fiscais

FT4003 - Cálculo de Notas Fiscais

Linha de Produto:	Datasul
Segmento:	Manufatura
Módulo:	MFT - Faturamento
Função:	FT4003 - Cálculo de Notas Fiscais
Situação/Requisito:	O sistema não soma o FCP ST ao total da duplicata.
Solução/Implementação:	Foi alterado o sistema para que some o valor do FCP ST ao total da duplicata.

2236391 DMANFAT1-4072 DT Listagem Itens

CD1003 - Listagem Itens

Linha de Produto:	Datasul
--------------------------	---------

Segmento:	Manufatura
Módulo:	MFT - Faturamento
Função:	CD1003 - Listagem Itens
Situação/Requisito:	O programa Listagem Itens - CD1003 traz default as origens de 0 a 7, e não traz a origem 8, devendo ser informada manualmente para assim sair o item no relatório.
Solução/Implementação:	Foi alterado o programa para informar as origens de 0 a 8 como default na pasta Parâmetros.

2243014 DMANFAT1-4080 DT Cálculo de Notas Fiscais

FT4003 - Cálculo de Notas Fiscais

Linha de Produto:	Datasul
Segmento:	Manufatura
Módulo:	MFT - Faturamento
Função:	FT4003 - Cálculo de Notas Fiscais
Situação/Requisito:	Quando o módulo Faturamento está parametrizado para usar o layout 4.0 da NF-e, nas operações com “FCP ICMS ST” (Fundo de Combate à Pobreza do ICMS ST), o sistema calcula incorretamente a base de cálculo do PIS/COFINS. Nesses casos, o sistema considera o valor do FCP do ICMS ST na base de cálculo do PIS/COFINS.
Solução/Implementação:	Foi alterado o módulo de Faturamento para não adicionar o valor do FCP do ICMS ST na base de cálculo do PIS/COFINS.

2254179 DMANFAT1-4096 DT Manutenção de Notas Fiscais

FT0502 - Manutenção de Notas Fiscais

Linha de Produto:	Datasul
Segmento:	Manufatura
Módulo:	MFT - Faturamento
Função:	FT0502 - Manutenção de Notas Fiscais
Situação/Requisito:	Na emissão da nota de retorno beneficiamento sem baixa estoque, se antes da integração com o estoque os dados para baixa do item forem incluídos manualmente via programa FT0502 - Manutenção de Notas Fiscais, o programa Atualização de Notas Fiscais no Estoque - FT2100 apresenta a mensagem de inconsistência "5934 Quantidade Saldo em Terceiros Insuficiente para Sequência 10 Lote".
Solução/Implementação:	Foi alterado o programa de Manutenção de Notas Fiscais (FT0502) para corrigir o saldo em poder de terceiros quando o usuário informa manualmente a baixa do estoque por este programa. Assim, quando a nota for atualizada no estoque (FT2100), não ocorrerá a mensagem de inconsistência 5934.

DMANFAT1-3233 DT Cálculo de Notas Fiscais Complementares

FT4003 - Cálculo de Notas Fiscais Complementares

Linha de Produto:	Datasul
Segmento:	Manufatura
Módulo:	MFT - Faturamento
Função:	FT4003 - Cálculo de Notas Fiscais Complementares
Situação/Requisito:	Quando uma nota fiscal é quebrada em mais de uma nota, a observação referente ao ICMS Diferido fica incorreta.

Solução/Implementação:	Foi alterado o programa para gerar a observação do ICMS Diferido corretamente.
-------------------------------	--------------------------------------------------------------------------------

DMANFAT1-3597 DT Emissor DANF-e (Versão 2)

FT0518 - Emissor DANF-e (Versão 2)

Linha de Produto:	Datasul
Segmento:	Manufatura
Módulo:	MFT - Faturamento
Função:	FT0518 - Emissor DANF-e (Versão 2)
Situação/Requisito:	Ao utilizar a impressão do DANFE em formato paisagem, juntamente com a impressão de boleto (somente retrato), a impressão com faixa de notas é gerada desconfigurada.
Solução/Implementação:	Foi alterado o programa impressor do DANFE (FT0518) para respeitar a orientação do DANFE (paisagem ou retrato) mesmo com a utilização da emissão de boleto de modo que não haja problema de formatação.

4.11.1.9 Pedidos - Manutenção - 12.1.20

1209159 DMANVEN1-2032 DT Manutenção Alocações

PD0505 - Manutenção Alocações

Linha de Produto:	Datasul
Segmento:	Backoffice
Módulo:	Pedidos
Função:	PD0505 - Manutenção Alocações

Situação/Requisito:	Quando a base de dados possui muitas alocações pendentes, o programa PD0505 fica lento para navegar entre os itens.
Solução/Implementação:	Alterado o programa para que o tempo de carregamento dos itens seja aceitável.

1263170 DMANVEN1-2652 DT Relatório Gestão de Crédito e Positivação

[CM0503](#) - Relatório Gestão de Crédito e Positivação

Linha de Produto:	Datasul
Segmento:	Backoffice
Módulo:	Pedidos
Função:	CM0503 - Relatório Gestão de Crédito e Positivação
Situação/Requisito:	Ocorre lentidão excessiva ao executar o relatório CM0503.
Solução/Implementação:	Melhorada a performance do programa CM0503.
Tickets relacionados:	1263170

1302214 DMANVEN1-1387 DT Informações de Crédito do Cliente

[CM0102](#) - Informações de Crédito do Cliente

Linha de Produto:	Datasul
Segmento:	Backoffice
Módulo:	Pedidos
Função:	Avaliação de Crédito
Situação/Requisito:	O módulo de Avaliação de Crédito controla as duplicadas vencidas com base no parâmetro "Valor Máximo Bloqueio Crédito" presente nos parâmetros do módulo (CM0101). Não é possível efetuar esse controle por cliente.

Solução/ Implementação:	<p>Visando flexibilizar o controle para o valor de bloqueio para duplicadas vencidas, foi inserido o campo Perc. Máx. Bloqueio Crédito no cadastro do cliente (CM0102).</p> <p>Quando informado, o sistema calcula o valor do percentual em relação com limite de crédito do cliente para análise contra as duplicadas vencidas. Ex:</p> <ul style="list-style-type: none"> • Duplicadas vencidas: 10.000,00 • Limite de crédito: 50.000,00 • Perc. Máx. Bloqueio Crédito: 15% • Valor permitido para duplicatas vencidas: $50.000,00 * (15 / 100) = 7.500,00$ • $10.000,00 > 7.5000,00 =$ <u>Pedido bloqueado por duplicatas vencidas</u> <div style="border: 1px solid #f0e68c; padding: 10px; margin-top: 10px;"> <p> Observação</p> <p>Se o campo "Perc. Máx. Bloqueio Crédito" no CM0102 estiver zerado, o sistema utiliza o valor parametrizado no campo "Valor Máximo Bloqueio Crédito" do CM0101 para validação contra as duplicatas vencidas.</p> </div>
Tickets relacionados:	1302214
Documento de Referência:	Informações de Crédito de Clientes - CM0102 ²⁶¹

1349273 DMANVEN1-3710 DT Pedido de Venda HTML

Pedido de Venda HTML

Linha de Produto:	Datasul
Segmento:	Manufatura
Módulo:	Pedidos
Função:	PD4000 HTML - Cadastro de Pedido de Venda

²⁶¹ <http://tdn.totvs.com/pages/viewpage.action?pageId=269418662>

Situação/Requisito:	Na edição do cabeçalho de um novo pedido, ao expandir a lista de um campo tipo "combo-box" e passar a tela para cima ou para baixo, a lista de seleção continua em tela até que um valor seja selecionado.
Solução/Implementação:	Foram efetuadas alterações para que a lista não fique em tela quando for utilizada a barra de rolagem.

1362036 DMANVEN1-3281 DT PD4000 HTML

PD4000 HTML - Zooms

Linha de Produto:	Datasul
Segmento:	Backoffice
Módulo:	Pedidos
Função:	PD4000 HTML
Situação/Requisito:	Filtros de Zoom não funcionam quando informado valor inteiro superior a 999 em ambientes com banco de dados Progress.
Solução/Implementação:	Foi corrigido a pesquisa do Zoom para que funcione corretamente.

1362036 DMANVEN1-3466 DT PD4000 HTML - Implantação de Pedidos de Venda

PD4000 HTML - Implantação de Pedidos de Venda

Linha de Produto:	Datasul
Segmento:	Backoffice
Módulo:	Pedidos
Função:	PD4000 HTML - Implantação de Pedidos de Venda

Situação/ Requisito:	No programa de Zoom de Emitente, ao realizar o filtro por "Grupo de Cliente" e realizar a busca informando uma faixa, após o processamento são apresentados todos os clientes filtrados. Nesta primeira carga os clientes são apresentados ordenados pelo código de Emitente, porém, quando pressionado o botão "Mais Resultados" as pesquisas retornadas após, apresentam registros com códigos de Emitente inferiores ao da pesquisa anterior. Desta forma, os registros apresentados na pesquisa estão desordenados.
Solução/ Implementação:	Alterado para que os registros de emitentes sejam ordenados pelo código do emitente

1432629 DMANVEN1-1893 DT Alocação Pedido de Venda

PD4000k - Alocação Pedido de Venda

Linha de Produto:	Datasul
Segmento:	Backoffice
Módulo:	Pedidos
Função:	Alocação Pedido de Venda
Situação/Requisito:	Ocorre problema de "lock" de tabela ao utilizar simultaneamente com outro usuário.
Solução/Implementação:	Alterado o programa para o "lock" entre tabelas não ocorra.
Tickets relacionados:	1432629

1470109 DMANVEN1-2915 DT Portal de Vendas

Portal de Vendas

Linha de Produto:	Datasul
Segmento:	Backoffice
Módulo:	Pedidos

Função:	Portal de Vendas
Situação/ Requisito:	A listagem de notas fiscais disponível no perfil "Representante" do Portal de Vendas não apresenta os arquivos de DANFE gerados em PDF pelo programa FT0527. Somente lista os arquivos de DANFE gerados em WORD pelo FT0518.
Solução/ Implementação:	Corrigido o programa para que a forma de impressão do DANFE não impacte na listagem das notas fiscais e que seja possível efetuar o download do arquivo pelo Portal.
Tickets relacionados:	1470109

1498060 DMANVEN1-2883 DT Gerenciamento de Pedidos do Portal

Gerenciamento de Pedidos do Portal

Linha de Produto:	Datasul
Segmento:	Backoffice
Módulo:	Pedidos
Função:	Gerenciamento de Pedidos do Portal
Situação/Requisito:	Ao acessar a primeira vez o programa "Gerenciamento de Pedidos do Portal" aparece a informação: "Em Digitação a mais de NaN dias".
Solução/Implementação:	Alterado o programa para que a informação seja apresentada com o valor default igual à 0: "Em Digitação a mais de 0 dias".

1498382 DMANVEN1-3364 DT Gerenciamento de Pedidos

Gerenciamento de Pedidos

Linha de Produto:	Datasul
Segmento:	Manufatura
Módulo:	Pedidos

Função:	Gerenciamento de Pedidos
Situação/Requisito:	Ao selecionar mais de um pedido no modo grade do gerenciador, as ações possíveis não são carregadas.
Solução/Implementação:	Foram efetuadas alterações para que as ações sejam carregadas corretamente.

1509320 DMANVEN1-1984 DT Lista de Produtos - Preço CIF

[Portal - Lista de Produtos](#)

Linha de Produto:	Datasul
Segmento:	Backoffice
Módulo:	Pedidos
Função:	Portal - Lista de Produtos
Situação/Requisito:	Na Lista de Produtos é apresentado somente o preço CIF dos itens.
Solução/Implementação:	Ajustar o programa para que sejam apresentados os preços CIF e FOB na tela.

1565346 DMANVEN1-2903 DT Cadastro de Pedido de Venda

[mpd.html.pd4000 - Cadastro de Pedido de Venda](#)

Linha de Produto:	Datasul
Segmento:	Backoffice
Módulo:	Pedidos
Função:	mpd.html.pd4000 - Cadastro de Pedido de Venda
Situação/Requisito:	Ao selecionar o conteúdo do campo portador e apertar "Delete" a informação do campo não é apagada, forçando o usuário a utilizar o zoom para informar um registro diferente do sugerido pelo sistema.

Solução/Implementação:	Adicionado ao campo a opção de limpar o campo pelo por botão padrão.
-------------------------------	----------------------------------------------------------------------

1565912 DMANVEN1-2391 DT Carteira de Pedidos - Flex

Carteira de Pedidos - Flex

Linha de Produto:	Datasul
Segmento:	Backoffice
Módulo:	Pedidos
Função:	Carteira de Pedidos - Flex
Situação/Requisito:	O programa não respeita corretamente o campo de filtro por data de emissão do pedido.
Solução/Implementação:	Corrigido o programa para que o filtro funcione corretamente.

1570229 DMANVEN1-3445 DT Disclaimers se repetem em tela

Gerenciamento de Pedidos do Portal

Linha de Produto:	Datasul
Segmento:	Backoffice
Módulo:	Pedidos
Função:	Portal de Vendas - Analista de Pedidos
Situação/Requisito:	Cada vez que fecha a tela de Gerenciamento de Pedidos do Portal e a abre novamente os disclaimers vão se multiplicando em tela.
Solução/Implementação:	Foi corrigido para que ao acessar o Gerenciamento de Pedidos do Portal seja filtrado apenas a data atual.

1679809 DMANVEN1-2518 DT Integração Fluxo CX x EMS 2

Integração CX x EMS 2

Linha de Produto:	Datasul
Segmento:	Manufatura
Módulo:	Previsão de Vendas
Função:	Integração Fluxo CX x EMS 2
Situação/Requisito:	Na integração do Fluxo de caixa com o EMS 2 é apresentada a mensagem de inconsistência " Field tp-rec-desp from gr-cli record (recid 145305) was missing from FIELDS phrase. (8826)".
Solução/Implementação:	Foram efetuadas alterações para que a integração ocorra sem interrupções.

1694107 DMANVEN1-2488 DT Relacionamento Emitente X Estabelecimento

Relacionamento Emitente X Estabelecimento

Linha de Produto:	Datasul
Segmento:	Backoffice
Módulo:	Pedidos
Função:	Relacionamento Emitente X Estabelecimento
Situação/Requisito:	Ao abrir o programa, os dados cadastrados não são apresentados.
Solução/Implementação:	Corrigido o problema que impedia a apresentação dos dados.
Tickets relacionados:	1694107

1771084 DMANVEN1-2776 DT Tabela de Preço

CD1508 - Tabela de Preço

Linha de Produto:	Datasul
Segmento:	Backoffice
Módulo:	Pedidos
Função:	CD1508 - Tabela de Preço
Situação/Requisito:	Ao alterar a situação da tabela de preço, não é questionado ao usuário se a situação deve ser replicada para os itens da tabela de preço.
Solução/Implementação:	Alterado o programa para que questione ao usuário se a situação da tabela de preço deve ser replicada para os itens da tabela de preço.

1830370 DMANVEN1-2866 DT PD4000-HTML - Aviso Processo Exportação

PD4000-HTML

Linha de Produto:	Datasul
Segmento:	Backoffice
Módulo:	Pedidos
Função:	PD4000-HTML
Situação/Requisito:	Ocorre uma mensagem Warning no PD4000-HTML, quando alterado a condição de pagamento do pedido.
Solução/Implementação:	Alterado o programa para que ao mudar uma condição de pagamento no cabeçalho do pedido não apresente mais a mensagem Warning dentro do PD4000-HTML

1846684 DMANVEN1-2904 DT Erro ao fechar tela do PD1001a

PD1001A

Linha de Produto:	Datasul
Segmento:	Backoffice
Módulo:	Pedidos
Função:	PD1001A - Consulta Relacionamento Pedidos
Situação/Requisito:	Ao fechar a tela PD1001A está ocorrendo o Erro progress 4122.
Solução/Implementação:	Alterado o programa para que não seja mais possível o usuário fechar o programa PD1001 quando o mesmo é chamado do embarque através do programa EQ0506 e com a tela PD1001A aberta.

2010055 DMANVEN1-3132 DT Resumo de Aprovação de Pedidos

Resumo de Aprovação de Pedidos

Linha de Produto:	Datasul
Segmento:	Manufatura
Módulo:	Pedidos
Função:	Portlet Resumo de Aprovação de Pedidos
Situação/Requisito:	Ao clicar no botão detalhar do Portlet Resumo de Aprovação de Pedidos, é apresentada uma mensagem de inconsistência e a tela não é detalhada.
Solução/Implementação:	Foram efetuadas alterações para que o detalhamento dos pedidos para aprovação seja aberto corretamente.

2019895 DMANVEN1-3386 DT Portal de Representantes

Portal de Representantes

Linha de Produto:	Datasul
Segmento:	Manufatura
Módulo:	Pedidos
Função:	Portal de Representantes
Situação/ Requisito:	Na visualização grade da pesquisa de itens durante a digitação de um pedido no portal, caso o item possua várias unidades de medida, o preço exibido na inicialização da tela pode não corresponder à unidade de medida apresentada na seleção.
Solução/ Implementação:	Foram efetuadas alterações para que a unidade de medida mostrada na inicialização seja correspondente à do preço em tela.

2023194 DMANEN1-3276 DT Portal de Representantes

Portal de Representantes

Linha de Produto:	Datasul
Segmento:	Manufatura
Módulo:	Datasul
Função:	Portal de Representantes
Situação/Requisito:	Não é possível preencher o campo código da Ordem de Compra em pedidos digitados no portal.
Solução/Implementação:	Foram efetuadas alterações para que seja possível informar o código da ordem de compra para pedidos do portal.

2059493 DMANVEN1-3263 DT Implantação Pedidos

Implantação Pedidos

Linha de Produto:	Datasul
Segmento:	Manufatura
Módulo:	Pedidos
Função:	PD4000 - Implantação Pedidos
Situação/Requisito:	O sistema permite a manutenção do percentual máximo de cancelamento de saldo após o pedido estar alocado em um embarque, de forma que possa ser apresentada a mensagem "Percentual de Cancelamento de saldo excede o máximo permitido" ao faturar o embarque no programa Cálculo de Embarques (FT4001).
Solução/Implementação:	Foram efetuadas alterações para que somente seja possível alterar o percentual máximo de cancelamento de saldo caso o pedido não esteja alocado em um embarque.

2085846 DMANVEN1-3510 DT Preparação Faturamento

Preparação Faturamento

Linha de Produto:	Datasul
Segmento:	Manufatura
Módulo:	Embarques
Função:	EQ0506 - Preparação Faturamento
Situação/Requisito:	Lentidão ao abrir e navegar entre registros no programa preparação faturamento, e também ao criar um novo embarque neste programa.
Solução/Implementação:	Foi criado um novo índice para ordenar os embarques por estabelecimento.

2139430 DMANVEN1-3430 DT Sugestão Automática da Natureza de Operação

Sugestão Automática da Natureza de Operação

Linha de Produto:	Datasul
Segmento:	Manufatura
Módulo:	Pedidos
Função:	Sugestão Automática da Natureza de Operação
Situação/Requisito:	Caso não seja selecionado nenhum campo diretamente relacionado ao cabeçalho ou item do pedido para ser considerado nas regras de sugestão para a natureza de operação, a sugestão não é feita.
Solução/Implementação:	Foram efetuadas alterações para que a sugestão seja corretamente efetuada quando selecionado qualquer campo padrão ou customizado disponível.

2201559 DMANVEN1-3552 DT Implantação Pedidos

Implantação Pedidos

Linha de Produto:	Datasul
Segmento:	Manufatura
Módulo:	Pedidos
Função:	PD4000 - Implantação Pedidos
Situação/Requisito:	Ao alterar a natureza de operação do item para uma de serviço, a conta contábil continua sendo validada.
Solução/Implementação:	Foram efetuadas alterações para que a conta contábil não seja validada incorretamente quando não for necessário.

2213111 DMANVEN1-3649 DT Implantação Pedidos

Implantação Pedidos

Linha de Produto:	Datasul
Segmento:	Manufatura
Módulo:	Pedidos
Função:	Implantação Pedidos - PD4000
Situação/Requisito:	Ao alterar o destino da mercadoria no cabeçalho do pedido, o pedido continua completo, e caso haja alguma diferença tributária gera diferença entre o total do pedido e da nota fiscal.
Solução/Implementação:	Foram efetuadas alterações para que caso o destino da mercadoria seja alterado, o pedido passe a ficar incompleto, para que seja feito o recálculo e o valor fique correto.

2229466 DMANVEN1-3545 DT Consulta Pedidos Rota

Consulta Pedidos Rota

Linha de Produto:	Datasul
Segmento:	Manufatura
Módulo:	Pedidos
Função:	PD0911A - Consulta Pedidos Rota
Situação/Requisito:	Ao detalhar o cliente no programa Consulta Pedidos Rota, o programa de consulta de cliente (CD1022) não abre já posicionado no cliente selecionado.
Solução/Implementação:	Foram efetuadas alterações para que o programa consulta de cliente abra posicionado no cliente selecionado no browse.

2254546 DMANVEN1-3652 DT Implantação de Pedidos

Implantação de Pedidos

Linha de Produto:	Datasul
Segmento:	Manufatura
Módulo:	Pedidos
Função:	PD4000 - Implantação Pedidos
Situação/ Requisito:	Quando o usuário altera ou cancela o item de um pedido de venda onde a operação seja um faturamento antecipado ou entrega futura e já existe a nota de faturamento porém a de remessa ainda não foi emitida, pode ocorrer inconsistência na emissão da nota de remessa.
Solução/ Implementação:	Foram efetuadas alterações para que seja emitido um alerta para o usuário quando ele for alterar ou cancelar um item de um pedido de faturamento antecipado ou entrega futura onde já ocorreu o faturamento mas a remessa ainda não foi feita.

2267397 DMANVEN1-3691 DT Implantação Pedidos

Implantação Pedidos

Linha de Produto:	Datasul
Segmento:	Manufatura
Módulo:	Pedidos
Função:	PD4000 - Implantação Pedidos
Situação/ Requisito:	Quando o cliente não possui um local de entrega padrão cadastrado no programa Atualização de Clientes (CD1510) e não é informado nenhum local de entrega ou endereço completo na digitação do pedido, a mensagem de validação apresentada pelo sistema possui entendimento duvidoso.
Solução/ Implementação:	Foi melhorada a mensagem apresentada para orientar o usuário sobre como proceder para informar o endereço de entrega.

2311879 DMANVEN1-3736 DT Gráfico de Desempenho

Gráfico de Desempenho

Linha de Produto:	Datasul
Segmento:	Manufatura
Módulo:	Cotas
Função:	AC0509 - Gráfico de Desempenho
Situação/Requisito:	O Gráfico de desempenho é gerado, porém a rotina continua processando.
Solução/Implementação:	Foram efetuadas alterações para que o processamento seja encerrado corretamente, possibilitando a manipulação do gráfico.

2425672 DMANVEN1-3894 DT PD4000 HTML - Implantação de Pedidos

PD4000 HTML - Implantação de Pedidos

Linha de Produto:	Datasul
Segmento:	Manufatura
Módulo:	Pedidos
Função:	PD4000 HTML - Implantação de Pedidos
Situação/Requisito:	Ao informar uma data no formato DD/MM/AAAA nos grids do PD4000, a data é alterada automaticamente para o formato DD/MM/AA.
Solução/Implementação:	Corrigido os campos de data para sigam o padrão DD/MM/AAAA.

4.12 CRM - Manutenção - 12.1.20

4.12.1 Administração do CRM - Manutenção - 12.1.20

4.12.1.1 1761555 DMANCRM1-3442 DT Execução de Relatório sem Parâmetro de Usuário

report - Execução de Relatório sem Parâmetro de Usuário

Linha de Produto:	Datasul
Segmento:	Manufatura
Módulo:	CRA - Administração do CRM
Função:	report - Manutenção de Relatórios
Situação/Requisito:	A execução de relatório, via tela HTML, não considera o parâmetro de usuário quando está assinalada a opção 'Hierarquia' no relatório.
Solução/Implementação:	Foi efetuado um ajuste para que, quando a Regra de Times estiver ativa no relatório, o parâmetro de usuário seja enviado para o relatório tanto no menu-htm quanto no portal.
Tickets relacionados:	1761555
Requisito:	DMANCRM1-3442

4.12.1.2 2137924 DMANCRM1-4076 DT Importação de Lead

crm1150.FFImportador - Importador de Lead

Linha de Produto:	Datasul
Segmento:	Manufatura
Módulo:	CRA - Administração do CRM

Função:	crm1150.FFImportador - Importação de Lead
Situação/ Requisito:	Não está efetuando a importação de lead quando alguma das linhas do CSV possui uma informação muito grande.
Solução/ Implementação:	Foi efetuada a correção do programa para efetuar a leitura da linha sem estourar o tamanho do campo.
Tickets relacionados:	2137924
Requisito:	DMANCRM1-4076

4.12.2 Campanhas - Manutenção - 12.1.20

4.12.2.1 1584028 DMANCRM1-3103 DT Exclusão não Permitida de Usuários da Campanha

campaign - Exclusão não Permitida de Usuários da Campanha

Linha de Produto:	Datasul
Segmento:	Manufatura
Módulo:	CCP - Campanhas
Função:	campaign - Manutenção de Campanha
Situação/ Requisito :	Para uma nova campanha, é informado um grupo de usuários para o qual será disponibilizada a campanha. Ao acessar a opção de usuários e tentar eliminar os que não devem participar da campanha, que foram incluídos por estar no grupo, aparece uma mensagem indicando que os usuários não podem ser removidos, pois há tarefas associadas, porém a nova campanha ainda não possui tarefas associadas. Ao sair do sistema e entrar novamente, o programa permite a exclusão.
Solução/ Implementação:	O programa foi corrigido de maneira a permitir a exclusão de usuários da campanha.
Tickets relacionados:	1584028

Requisito :	DMANCRM1-3103
-----------------------	---------------

4.12.2.2 1769719 DMANCRM1-3458 DT Grupos de Usuário Diferentes da Ação

campaign - Grupos de Usuário Diferentes da Ação da Campanha

Linha de Produto:	Datasul
Segmento:	Manufatura
Módulo:	CCP - Campanhas
Função:	campaign - Manutenção de Campanha
Situação/Requisito:	A funcionalidade de grupo de usuários na tarefa apresenta grupos diferentes do parametrizado na ação da campanha.
Solução/Implementação:	O programa foi alterado para que sejam carregados apenas os grupos parametrizados na ação da campanha.
Tickets relacionados:	1769719
Requisito:	DMANCRM1-3458

4.12.2.3 2031799 DMANCRM1-3914 Não permite múltipla seleção de usuários na ação da campanha

campaign - Não permite múltipla seleção de usuários na ação da campanha

Linha de Produto:	Datasul
Segmento:	Manufatura
Módulo:	CCP - Campanhas
Função:	campaign - Manutenção de Campanhas

Situação/ Requisito:	O sistema não permite incluir múltiplos usuários na ação da campanha quando é realizada mais de uma pesquisa para localizar os usuários.
Solução/ Implementação:	O sistema foi alterado para que seja possível incluir múltiplos usuários na ação da campanha, independente da forma que foi realizada a pesquisa.
Tickets relacionados:	2031799
Requisito:	DMANCRM1-3914
Documento de Referência:	Manutenção de Campanha ²⁶²

4.12.2.4 2034553 DMANCRM1-3980 DT Data Final Altera Data de Início da Campanha

campaign - Data Final Altera Data de Início da Campanha

Linha de Produto:	Datasul
Segmento:	Manufatura
Módulo:	CGP - Campanha
Função:	campaign - Manutenção de Campanha
Situação/ Requisito:	Ao finalizar uma campanha, colocando a data atual na data de fim da campanha, a data de início também é alterada para a data atual.
Solução/ Implementação:	O sistema foi corrigido de maneira que, quando for informado uma data de fim da campanha (ou quando for alterada a data de fim da campanha), a data de início continue a mesma.
Tickets relacionados:	2034553
Requisito:	DMANCRM1-3980
Documento de Referência:	Manutenção de Campanha ²⁶³

²⁶² <http://tdn.totvs.com/pages/viewpage.action?pageld=272159826>

²⁶³ <http://tdn.totvs.com/pages/viewpage.action?pageld=272159826>

4.12.3 Gestão de Contas - Manutenção - 12.1.20

4.12.3.1 509451 DMANCRM1-3751 DT CNPJ Duplicado na Manutenção de Contas

account - CNPJ Duplicado na Manutenção de Contas

Linha de Produto:	Datasul
Segmento:	Manufatura
Módulo:	CGC - Gestão de Contas
Função:	account - Manutenção de Contas
Situação/ Requisito:	Ao cadastrar um novo cliente no CRM, o parâmetro 'Bloqueia CNPJ' do programa 'Atualização Parâmetros Globais (CD0101)' não é considerado. Com isso são cadastrados clientes com CNPJs duplicados na base.
Solução/ Implementação:	Foi realizada uma alteração para que o CRM considere o parâmetro "Bloqueia CNPJ" do programa 'Atualização Parâmetros Globais (CD0101)' na validação do CNPJ.
Tickets relacionados:	509451
Requisito:	DMANCRM1-3751

4.12.3.2 1804756 DMANCRM1-3662 DT Lista de Ocorrências sem Origem

account - Lista de Ocorrências sem Origem na Manutenção de Contas

Linha de Produto:	Datasul
Segmento:	Manufatura
Módulo:	CGC - Gestão de Contas
Função:	account - Manutenção de Contas

Situação/ Requisito:	Para visualizar a origem da ocorrência no programa 'Manutenção de Contas', é necessário detalhar ou filtrar as ocorrências. Esta situação dificulta as operações.
Solução/ Implementação:	Na lista de ocorrências, localizada na pasta 'Ocorrências', foi incluso o campo 'Origem' para facilitar a visualização da informação.
Tickets relacionados:	1804756
Requisito:	DMANCRM1-3541

4.12.3.3 1809083 DMANCRM1-3552 DT Geração de Público não Considera Busca Rápida

account - Geração de Público não Considera Busca Rápida

Linha de Produto:	Datasul
Segmento:	Manufatura
Módulo:	CGC - Gestão de Contas
Função:	account - Manutenção de Contas
Situação/ Requisito:	No processo de geração de público no programa Manutenção de Contas ²⁶⁴ , após utilizar o filtro principal (busca rápida) para localizar as contas, o sistema não considera o resultado da consulta e carrega todas as contas do público.
Solução/ Implementação:	Foi inclusa uma validação para alertar o usuário que a busca rápida não é considerada na geração do público.
Tickets relacionados:	1809083
Requisito:	DMANCRM1-3552

²⁶⁴ <http://tdn.totvs.com/pages/viewpage.action?pagelD=274315860>

4.12.3.4 1899174 DMANCRM1-3679 DT Manutenção de Conta sem Campo de Categoria

[account - Manutenção de Conta sem Campo de Categoria](#)

Linha de Produto:	Datasul
Segmento:	Manufatura
Módulo:	CGC - Gestão de Contas
Função:	account - Manutenção de Contas
Situação/ Requisito:	Na tela de Manutenção de Contas (FLEX) havia um campo de categoria do cliente na aba 'Comportamental'. Na tela em HTML não há este campo.
Solução/ Implementação:	<p>O campo 'Categoria' foi disponibilizado na inclusão e alteração de contas.</p> <div style="border: 1px solid #f96; padding: 10px; margin: 10px 0;"> <p> Nota: Esse campo é exibido apenas para contas diferentes de Lead e Contato.</p> </div>
Tickets relacionados:	1899174
Requisito:	DMANCRM1-3679

4.12.3.5 2034080 DMANCRM1-3983 DT Poucos Campos no Controle de Leads

[account - Poucos Campos no Controle de Acesso de Leads](#)

Linha de Produto:	Datasul
Segmento:	Manufatura
Módulo:	CGC - Gestão de Contas

Função:	account - Manutenção de Contas
Situação/Requisito:	O controle de acesso para Lead possui menos campos para controlar do que para Conta.
Solução/Implementação:	Foi ajustada a edição de Leads para disponibilizar no controle de acesso os mesmos campos que estão disponíveis na tela de edição de Contas.
Tickets relacionados:	2034080
Requisito:	DMANCRM1-3983

4.12.3.6 2137802 DMANCRM1-4106 DT Telas HTML de Contas sem Campo de Classificação

account - Telas HTML de Contas sem Campo de Classificação

Linha de Produto:	Datasul
Segmento:	Manufatura
Módulo:	CGC - Gestão de Contas
Função:	account - Manutenção de Contas
Situação/Requisito:	O campo 'Classificação' não é exibido nas telas em HTML do programa Manutenção de Contas ²⁶⁵ .
Solução/Implementação:	Foi efetuada uma alteração para que o campo seja exibido nas telas HTML de contas.
Tickets relacionados:	2137802
Requisito:	DMANCRM1-4106

²⁶⁵ <http://tdn.totvs.com/pages/viewpage.action?pagId=274315860>

4.12.3.7 2196843 DMANCRM1-4235 DT Pesquisa avançada ramo de atividade

[account - Pesquisa avançada ramo de atividade](#)

Linha de Produto:	Datasul
Segmento:	Manufatura
Módulo:	CGC - Gestão de Contas
Função:	account - Manutenção de Contas
Situação/Requisito:	Na manutenção de contas a pesquisa por ramo de atividade não traz a lista correta de contas para o filtro aplicado.
Solução/Implementação:	Foi alterada a busca avançada de contas para que quando utilizado o filtro por ramo de atividade liste corretamente as contas.
Tickets relacionados:	2196843
Requisito:	DMANCRM1-4235

4.12.4 Oportunidades - Manutenção - 12.1.20

4.12.4.1 1872546 DMANCRM1-3724 DT Estratégia de Venda não Registra Transição

[strategy - Estratégia de Venda não Registra Transição](#)

Linha de Produto:	Datasul
Segmento:	Manufatura
Módulo:	CRO - Oportunidades
Função:	strategy - Manutenção de Estratégia de Venda
Situação/Requisito:	Ao tentar cadastrar uma nova transição, é exibida a mensagem: '55431 - Já existe uma transição cadastrada'.

Solução/Implementação:	O programa foi ajustado para que seja possível cadastrar novas transições para a estratégia de venda.
Tickets relacionados:	1872546
Requisito:	DMANCRM1-3724
Documento de Referência:	Manutenção de Estratégia de Venda ²⁶⁶

4.12.4.2 1875911 DMANCRM1-3708 DT Natureza de Operação Inválida ao Gerar Cotação

opportunity - Natureza de Operação Inválida ao Gerar Cotação

Linha de Produto:	Datasul
Segmento:	Manufatura
Módulo:	CRO - Oportunidades
Função:	opportunity - Manutenção Oportunidades de Venda
Situação/Requisito:	Ao gerar uma cotação no módulo de Oportunidades do CRM, o sistema apresenta a mensagem: 4676 - Natureza de Operação Inválida.
Solução/Implementação:	O programa foi ajustado para buscar a natureza de operação correta.
Tickets relacionados:	1875911
Requisito:	DMANCRM1-3708

²⁶⁶ <http://tdn.totvs.com/pages/viewpage.action?pagelD=272164582>

4.12.4.3 2137675 DMANCRM1-4077 Campo Itens na Meta da Fase da Estratégia

strategy - Campo Itens na Meta da Fase da Estratégia

Linha de Produto:	Datasul
Segmento:	Manufatura
Módulo:	CRO - Oportunidades
Função:	strategy - Manutenção de Estratégia de Venda
Situação/ Requisito:	Ao cadastrar as metas no programa “Manutenção de estratégia de venda”, é necessário informar o valor para o campo “Itens” na meta da estratégia. Porém ao abrir uma oportunidade de venda, não existe esse campo para preenchimento.
Solução/ Implementação:	O sistema foi alterado para que quando o módulo de Gestão de Planos estiver ativo, o campo título do campo "Itens" seja alterado para "Número de vidas realizado"
Tickets relacionados:	2137675
Requisito:	DMANCRM1-4077
Documento de Referência:	Manutenção de Estratégia de Venda ²⁶⁷

4.12.4.4 2167289 DMANCRM1-4132 Apresentação do funil de oportunidades

dashboard - Funil de oportunidades

Linha de Produto:	Datasul
Segmento:	Manufatura
Módulo:	CRL - Relacionamento

²⁶⁷ <http://tdn.totvs.com/pages/viewpage.action?pagelD=272164582>

Função:	dashboard - Dashboard CRM
Situação/Requisito:	Ao acessar o Dashboard do CRM, widget funil de oportunidades e selecionar um responsável, o funil não apresenta as oportunidades, sendo que existem oportunidade cadastradas e válidas para ele.
Solução/Implementação:	O funil de oportunidades foi corrigido para apresentar as oportunidades do responsável selecionado.
Tickets relacionados:	2167289
Requisito:	DMANCRM1-4132

4.12.5 Relacionamento - Manutenção - 12.1.20

4.12.5.1 1539844 DMANCRM1-3285 DT Requisições Longas no Calendário de Tarefas

[task.calendar - Requisições Longas no Calendário de Tarefas](#)

Linha de Produto:	Datasul
Segmento:	Manufatura
Módulo:	CRL - Relacionamento
Função:	task.calendar - Calendário de Tarefas
Situação/Requisito:	Todos os dias uma requisição de um determinado usuário do CRM fica presa no servidor de aplicação.
Solução/Implementação:	O programa foi corrigido para que o Calendário de Tarefas não faça requisições longas, com isso a situação de requisições presas no servidor foi resolvida.
Tickets relacionados:	1539844
Requisito:	DMANCRM1-3285

4.12.5.2 1830471 DMANCRM1-3568 DT Funil de Oportunidades sem Informação de Itens

dashboard - Funil de Oportunidades sem Informação de Itens

Linha de Produto:	Datasul
Segmento:	Manufatura
Módulo:	CRL - Relacionamento
Função:	dashboard - Dashboard CRM
Situação/ Requisito:	Ao cadastrar uma nova meta para a fase da estratégia de venda são apresentados os campos 'Valor', 'Quantidade' e 'Itens'. Entretanto, no Widget Funil de Oportunidades ²⁶⁸ há somente a visualização do valor e da quantidade da oportunidade. Não é possível visualizar o previsto x realizado da quantidade de itens informada nas metas.
Solução/ Implementação:	<p>Na tela 'Parâmetros do Funil de Oportunidades', campo 'Tipo', foi inclusa a opção 'Itens' para que seja possível visualizar o previsto x realizado das quantidades informadas nas metas.</p> <div style="border: 1px solid #ccc; padding: 10px; margin-top: 10px;"> <p>i Importante: A opção 'Itens' é exibida apenas quando o módulo Gestão de Planos está desabilitado.</p> </div>
Requisito:	DMANCRM1-3568
Documento de Referência:	Widget Funil de Oportunidades ²⁶⁹

4.12.5.3 2020688 DMANCRM1-3899 Texto do Histórico de Ação Apresentado Fora de Ordem

html-crm.history - Texto do Histórico de Ação Apresentado Fora de Ordem

Linha de Produto:	Datasul
--------------------------	---------

²⁶⁸ <http://tdn.totvs.com/display/LDT/Widget+-+Funil+de+Oportunidades>

²⁶⁹ <http://tdn.totvs.com/display/LDT/Widget+-+Funil+de+Oportunidades>

Segmento:	Manufatura
Módulo:	CRL - Relacionamento
Função:	html-crm.history - Histórico de Ação
Situação/Requisito:	Apresentação do texto do histórico fora de ordem.
Solução/Implementação:	Foi realizada a ordenação na apresentação dos textos registrados no histórico.
Tickets relacionados:	2020688
Requisito:	DMANCRM1-3899

4.12.6 Suporte - Manutenção - 12.1.20

4.12.6.1 1668842 DMANCRM1-3213 DT Parâmetro de Exclusão de Ocorrência não Setado

CRUDrecur - Parâmetro de Exclusão de Ocorrência não Setado

Linha de Produto:	Datasul
Segmento:	Manufatura
Módulo:	CSP - Suporte
Função:	CRUDrecur - Manutenção Recurso
Situação/Requisito:	Ao assinalar o parâmetro 'Excluir Ocorrência' a informação não é salva.
Solução/Implementação:	O programa foi alterado para que o parâmetro "Excluir Ocorrência", quando assinalado e salvo, seja devidamente gravado.
Tickets relacionados:	1668842
Requisito:	DMANCRM1-3213

4.12.7 Funções Globais - Manutenção - 12.1.20

4.12.7.1 1756093 DMANCRM1-3566 DT Inconsistência ao Anexar Documentos

Inconsistência ao Anexar Documentos

Linha de Produto:	Datasul
Segmento:	Manufatura
Módulo:	CGC - Gestão de Contas CRO - Oportunidades CRL - Relacionamento CSP - Suporte
Função:	account - Manutenção de Contas opportunity - Manutenção Oportunidades de Venda history - Histórico de Ação task - Tarefas do Usuário ticket - Manutenção Ocorrência
Situação/ Requisito:	Ao tentar anexar documentos com extensão diferente de .pdf e .jpg, é apresentada uma mensagem informando que o arquivo não foi encontrado.
Solução/ Implementação:	Foi efetuada uma alteração para que seja apresentada uma mensagem indicando que o arquivo não foi anexado em decorrência da extensão.
Tickets relacionados:	1756093
Requisito:	DMANCRM1-3566

4.12.7.2 2244349 DMANCRM1-4245 DT Trigger de Tabela não Acionada

Trigger de Tabela não Acionada

Linha de Produto:	Datasul
Segmento:	Manufatura

Módulo:	Módulos do CRM
Função:	Tabelas do CRM
Situação/Requisito:	A trigger cadastrada na tabela 'crm_tar' não é acionada, mesmo após a execução do Otimizador de Performance.
Solução/Implementação:	Foi criado o xml (mdtcrm.xml) para execução no Otimizador de Performance para a tabela 'crm_tar'.
Tickets relacionados:	2244349
Requisito:	DMANCRM1-4245

4.12.8 Integrações - Manutenção - 12.1.20

4.12.8.1 1903887 DMANCRM1-3873 DT Integração de Telefone do Transportador

Lentidão na Integração de Telefone do Transportador

Linha de Produto:	Datasul
Segmento:	Manufatura
Módulo:	CRM - Integrações
Função:	Integração - Transportadores ERP X CRM
Situação/Requisito:	Ao cadastrar uma transportadora no programa Manutenção Cadastros Cotações Transportador (CD0402) ²⁷⁰ , ocorre lentidão na integração do telefone do transportador com o CRM.
Solução/Implementação:	Foi criado um novo índice na estrutura da tabela de telefone do CRM para que a lentidão não ocorra.

²⁷⁰ <http://tdn.totvs.com/pages/viewpage.action?pagelD=237373409>

Tickets relacionados:	1903887
Requisito:	DMANCRM1-3873

4.12.8.2 2030700 DMANCRM1-3973 DT Duplicidade de Conta Integrada ao Outlook

Duplicidade de Conta Integrada ao Outlook

Linha de Produto:	Datasul
Segmento:	Manufatura
Módulo:	CRM - Integrações
Função:	Integração - Plugin Outlook CRM
Situação/Requisito:	Quando é alterado um endereço de e-mail relacionado a uma conta já sincronizada com o Outlook, o plugin duplica os contatos do Outlook.
Solução/Implementação:	O sistema foi corrigido de maneira que o endereço de e-mail seja atualizado no Outlook e o contato não seja duplicado.
Tickets relacionados:	2030700
Requisito:	DMANCRM1-3973
Documento de Referência:	Integração com Outlook ²⁷¹

²⁷¹ <http://tdn.totvs.com/pages/viewpage.action?pagelId=286728442>

4.12.8.3 2324698 DMANCRM1-4357 DT Representante ERP não Replicado para o CRM

Representante ERP não Replicado para o CRM

Linha de Produto:	Datasul
Segmento:	Manufatura
Módulo:	CRM - Integrações
Função:	Integração - Representantes ERP X CRM
Situação/ Requisito:	Ao atualizar os representantes principais dos clientes, por meio do programa Substituição de Representantes (CD0712) ²⁷² , a informação não é replicada para o CRM, sendo necessário alterar o registro no programa Manutenção de Clientes (CD0704) ²⁷³ e salvá-lo novamente para que a atualização ocorra.
Solução/ Implementação:	Foi efetuado um ajuste para que as alterações de representantes, realizadas no programa Substituição de Representantes (CD0712) ²⁷⁴ , sejam replicadas automaticamente para o CRM.
Tickets relacionados:	2324698
Requisito:	DMANCRM1-4357

4.12.9 Dashboard - Manutenção - 12.1.20

4.12.9.1 2017631 DMANCRM1-3897 DT Gráfico sem Lista de Tarefas Executadas

dashboard - Gráfico sem Lista de Tarefas Executadas

Linha de Produto:	Datasul
--------------------------	---------

272 <http://tdn.totvs.com/pages/viewpage.action?pagelId=237382818>

273 <http://tdn.totvs.com/pages/viewpage.action?pagelId=235588094>

274 <http://tdn.totvs.com/pages/viewpage.action?pagelId=237382818>

Segmento:	Manufatura
Módulo:	CRL - Relacionamento
Função:	dashboard - Dashboard CRM
Situação/ Requisito:	No widget Resumo de Tarefas ²⁷⁵ , ao clicar na área de tarefas executadas do gráfico, o sistema executa o programa 'Tarefas do Usuário' porém nenhuma tarefa é listada. Ao realizar o mesmo procedimento para as tarefas em aberto, o sistema lista corretamente.
Solução/ Implementação:	Foi efetuado um ajuste para que, ao clicar no gráfico, o sistema liste corretamente as tarefas executadas.
Tickets relacionados:	2017631
Requisito:	DMANCRM1-3897
Documento de Referência:	Widget - Resumo de Tarefas ²⁷⁶

4.13 Recursos Humanos - Manutenção - 12.1.20

- [Administração de Pessoal - Manutenção - 12.1.20](#) (see page 1140)
- [eSocial - Manutenção - 12.1.20](#) (see page 1157)
- [Gestão de Pessoal - Manutenção - 12.1.20](#) (see page 1201)
- [Portal HCM - Manutenção - 12.1.20](#) (see page 1205)
- [Responsabilidade Social - Manutenção - 12.1.20](#) (see page 1208)

4.13.1 Administração de Pessoal - Manutenção - 12.1.20

- [Benefícios - Manutenção - 12.1.20](#) (see page 1140)
- [Controle de Frequência - Manutenção - 12.1.20](#) (see page 1141)
- [Férias e Rescisões - Manutenção - 12.1.20](#) (see page 1143)
- [Folha Agrícola - Manutenção - 12.1.20](#) (see page 1146)
- [Folha de Pagamento - Manutenção - 12.1.20](#) (see page 1147)
- [Folha Educacional - Manutenção - 12.1.20](#) (see page 1156)

4.13.1.1 Benefícios - Manutenção - 12.1.20

- [783707 MRH-9827 DT Layout Exportacao Movimentos Sodex](#) (see page 1141)

²⁷⁵ <http://tdn.totvs.com/display/LDT/Widget+-+Resumo+de+Tarefas>

²⁷⁶ <http://tdn.totvs.com/display/LDT/Widget+-+Resumo+de+Tarefas>

783707 MRH-9827 DT Layout Exportacao Movimentos Sodex

BS3110 - Leiaute Exportação Movimentos Sodex

Linha de Produto:	Datasul
Segmento:	Capital Humano, C&P e Educacional
Módulo:	MBS - Benefícios
Função:	BS3110 - Leiaute Exportação Movimentos Sodex
Situação/Requisito:	Estava sendo exibido erro de formatação ao gerar o arquivo de saída.
Solução/Implementação:	Ajustado para não imprimir o primeiro dígito do telefone, conforme o leiaute sodexo.

4.13.1.2 Controle de Frequência - Manutenção - 12.1.20

1436374 DTSPAG01-2164 DT Acerto de Divergências

PE3130 - Acerto de Divergências

Linha de Produto:	Datasul
Segmento:	Capital Humano, C&P e Educacional
Módulo:	Controle de Frequência
Função:	PE3130 - Acerto de Divergências
Situação/Requisito:	Ao realizar acertos no PE3130, o sistema elimina as marcações do dia seguinte.
Solução/Implementação:	O programa foi corrigido para não eliminar as marcações de ponto do dia seguinte, se elas tiverem origem no relógio.

2036863 DTSPAG01-3329 DT Manutenção Categoria Ponto Eletrônico

Manutenção Categoria Ponto Eletrônico

Linha de Produto:	Datasul
Segmento:	Capital Humano, C&P e Educacional
Módulo:	Controle de Frequência
Função:	PE0180 – Manutenção Categoria Ponto Eletrônico
Situação/Requisito:	No programa Manutenção Categoria Ponto Eletrônico (PE0180) está sendo apresentada a mensagem de erro progress "Invalid or inappropriate handle value given to RUN...IN statement. Procedure 'local-assign-record object/sotm/vwr/V04TM037.W':8955. (2128)", ao efetuar manutenção no campo 'Tipo Compensação' e marcar o campo 'Replica Tipo Compensação nos funcionários'.
Solução/Implementação:	Foi alterado o programa para que não ocorra o erro progress.

DTSPAG01-2800 DT Importação de Batidas

PE2000 - Importação de Batidas

Linha de Produto:	Datasul
Segmento:	Capital Humano, C&P e Educacional
Módulo:	MPE - Controle de Frequência
Função:	PE2000 - Importação de Batidas
Situação/Requisito:	Algumas marcações ficam pendentes no programa PE3500 (Correção Erro de Importação) e não são eliminadas da aba Acerto.
Solução/Implementação:	Ajustado o programa para remover estas marcações pendentes, caso as mesmas já foram importadas anteriormente.

4.13.1.3 Férias e Rescisões - Manutenção - 12.1.20

1180730 DTSPAG01-1124 DT Férias Coletivas para Afastados

FR0340 - Geração Programação Férias Coletivas / FR0360 - Elimina Geração de Férias Coletivas

Linha de Produto:	Datasul
Segmento:	Capital Humano, C&P e Educacional
Módulo:	MFR - Férias e Rescisões
Função:	FR0340 - Geração Programação Férias Coletivas FR0360 - Elimina Geração de Férias Coletivas
Situação/Requisito:	Ao realizar a geração das férias coletivas, o sistema está programando férias para funcionários afastados.
Solução/Implementação:	O programa foi ajustado para não gerar programação de férias coletivas para funcionários afastados.

1747151 DTSPAG01-2812 DT Geração Programação Férias Coletivas

FR0340 – Geração Programação Férias Coletivas

Linha de Produto:	Datasul
Segmento:	Capital Humano, C&P e Educacional
Módulo:	MFR - Férias e Rescisões
Função:	FR0340 – Geração Programação Férias Coletivas
Situação/Requisito:	O programa não gera férias coletivas, quando o funcionário possui no período informado, uma outra programação de férias que tem somente abono.

Solução/ Implementação:	Alterado o programa para gerar as férias coletivas, quando o funcionário possuir outra programação de férias que tem somente abono.
------------------------------------	-------------------------------------------------------------------------------------------------------------------------------------

1770501 DTSPAG01-3136 DT Cálculo Complementar de Rescisões

FR5160 – Cálculo Complementar de Rescisões

Linha de Produto:	Datasul
Segmento:	Capital Humano, C&P e Educacional
Módulo:	MFR - Férias e Rescisões
Função:	FR5160 – Cálculo Complementar de Rescisões
Situação/ Requisito:	O programa calcula incorretamente o valor de INSS do 13º salário (evento 512) a partir do 2º complemento.
Solução/ Implementação:	Ajustado o programa para somar as bases de todos os cálculos (original, 1º complemento, 2º complemento) como base total do INSS, sobre este valor calcular o INSS, depois diminuir o INSS do cálculo original e do 1º complemento, cuja diferença será o valor do 2º complemento. Este procedimento é aplicado até o último complemento habilitado para a rescisão, que permite até 9 complementos.

1852482 DTSPAG01-3052 DT Cálculo Normal de Rescisões

FR5100 - Cálculo Normal de Rescisões

Linha de Produto:	Datasul
Segmento:	Capital Humano, C&P e Educacional
Módulo:	MFR - Férias e Rescisões
Função:	FR5100 - Cálculo Normal de Rescisões

Situação/ Requisito:	Estabelecimento pagou a parcela final do 13º salário em dezembro, após isso o funcionário foi desligado. Ao realizar o cálculo da rescisão, a base e valor do IR 13º salário estão incorretos no demonstrativo de cálculo e nas Informações de Imposto de Renda (FP6020).
Solução/ Implementação :	Foram feitos ajustes no programa para corrigir a situação acima.

1894694 DTSPAG01-3154 DT Cálculo Normal de Rescisões

FR5100 – Calculo Normal de Rescisões

Linha de Produto:	Datasul
Segmento:	Capital Humano, C&P e Educacional
Módulo:	MFR - Férias e Rescisões
Função:	FR5100 - Calculo Normal de Rescisões
Situação/ Requisito:	Funcionário recebeu a parcela final do 13º salário em dezembro e depois foi desligado no mesmo mês. O cálculo da rescisão está gravando incorretamente as bases e valores de Imposto de Renda na pasta 13º salário do FP6020 – Manutenção Informações Imposto de Renda quando o 13º salário recalculado na rescisão deu a maior ou a menor do que foi pago na parcela final de 13º salário.
Solução/ Implementação:	Foram feitos ajustes no cálculo da rescisão para que grave corretamente os valores de Imposto de Renda referente ao 13º salário.

1997531 DTSPAG01-3274 DT Manutenção Programação de Rescisões

FR5040 – Manutenção Programação de Rescisões

Linha de Produto:	Datasul
--------------------------	---------

Segmento:	Capital Humano, C&P e Educacional
Módulo:	MFR - Férias e Rescisões
Função:	FR5040 – Manutenção Programação de Rescisões
Situação/Requisito:	Após mostrar a mensagem 17242, o programa não permite salvar a programação de rescisão com mais de 90 dias de aviso.
Solução/Implementação:	Ajustado o programa para mostrar a mensagem 17242 e permitir salvar a programação de rescisão.

4.13.1.4 Folha Agrícola - Manutenção - 12.1.20

2068373 DTSPAG01-3431 DT Cálculo Tarefeiros

Cálculo Tarefeiros

Linha de Produto:	Datasul
Segmento:	Capital Humano, C&P e Educacional
Módulo:	Folha Agrícola
Função:	FA2000 – Cálculo Tarefeiros
Situação/Requisito:	Ao efetuar a transferência de um funcionário tarefeiro, em um dia que é feriado, o sistema não considera este dia no cálculo da folha de pagamento do tarefeiro.
Solução/Implementação:	Alterado o programa Calculo Tarefeiros (FA2000) para que considero o dia de transferência quando caia em um dia de feriado.

DTSPAG01-3208 DT Demonstrativo Tarefista

FA2560 - Demonstrativo Tarefista

Linha de Produto:	Datasul
Segmento:	Capital Humano, C&P e Educacional
Módulo:	MFP - Folha Agrícola
Função:	FA2560 - Demonstrativo Tarefista
Situação/Requisito:	A base do FGTS está incorreta, pois não considera a base do FGTS de férias para compor a base total.
Solução/Implementação:	Ajustado o programa para considerar a base do FGTS de férias e demonstrar corretamente a base total.

4.13.1.5 Folha de Pagamento - Manutenção - 12.1.20

1396927 DTSTSARHPORT01-1753 DT API de Integração de Turno com o TSA

FPAPI104 - API de Integração de turno com o TSA

Linha de Produto:	Datasul
Segmento:	Capital Humano, C&P e Educacional
Módulo:	Folha de Pagamento
Função:	FPAPI104 - API de Integração de turno com o TSA
Situação/Requisito:	É enviado intervalo do turno incorreto para o TSA

Solução/Implementação:	Foi alterado programa para buscar o intervalo correto do turno para enviar ao TSA.
-------------------------------	------------------------------------------------------------------------------------

1423241 DTSTSARHPORT01-1132 DT Funcionários

FP1850 - Transferência Coletiva de Funcionários

Linha de Produto:	Datasul
Segmento:	Capital Humano, C&P e Educacional
Módulo:	Folha de Pagamento
Função:	FP1850 - Transferência Coletiva de Funcionários
Situação/Requisito:	Está permitindo alterar a unidade de lotação, cargo ou estabelecimento do funcionário para um Grupo Homogêneo que tenha riscos diferentes da origem sem ter o exame de mudança de função no ASO.
Solução/Implementação:	Quando marcado o parâmetro "Integra Medicina do Trabalho" e "Transferência" no MT0004 (Manutenção Parâmetros Medicina/Segurança), será apresentada uma mensagem de bloqueio exigindo que o funcionário faça o exame de mudança de função antes da transferência.

1487834 DTSPAG01-2227 DT Sugestão Código do Município eSocial

FPAPI104 - API de Integração de turno com o TSA

Linha de Produto:	Datasul
Segmento:	Capital Humano, C&P e Educacional
Módulo:	Folha de Pagamento
Função:	FP1440 – Manutenção Pessoa Física
Situação/Requisito:	O campo cidade na aba Endereço não permite informar nomes com hífen, isso faz com que a sugestão do código do município para o botão eSocial pare de funcionar corretamente.

Solução/Implementação:	Foi ajustado o programa para desconsiderar o hífen no momento de sugerir o código da cidade para a tela do eSocial.
-------------------------------	---------------------------------------------------------------------------------------------------------------------

1492396 DTSPAG01-2226 DT Acertar base de IRRF para o MANAD

FP3026 - Acertar base de IRRF para o MANAD

Linha de Produto:	Datasul
Segmento:	Capital Humano, C&P e Educacional.
Módulo:	MFP - Folha de Pagamento.
Função:	FP3026 - Acertar base de IRRF para o MANAD.
Situação/Requisito:	Ao executar o programa FP3026 (Acertar base de IRRF para o MANAD) com um usuário que não possui permissão ao módulo de RH, ele apaga os eventos do movimento calculado.
Solução/Implementação:	O programa foi ajustado para validar a permissão do usuário logo no início do programa e não apagar os eventos do movimento calculado.

1543932 DTSPAG01-3412 DT Gera Rateio por Centro de Custo

FP4050 - Gera Rateio por Centro de Custo

Linha de Produto:	Datasul
Segmento:	Capital Humano, C&P e Educacional
Módulo:	Folha de Pagamento
Função:	FP4050 - Gera Rateio por Centro de Custo / FP3810 - Empréstimo para Centro de Custo

Situação/ Requisito:	Ao realizar a geração do rateio por centro de custo pela primeira vez no mês, eliminar e gerar novamente, está apresentando diferenças na distribuição dos eventos de horas extras entre as lotações dos centros de custos do funcionário. Os empréstimos de centro de custo do funcionário não estão ordenados por data de lotação.
Solução/ Implementação:	Foram feitos ajustes para corrigir esta situação.

1645693 DTSPAG01-2620 DT Avos a Menos no 13o salário - CID Relacionado

FP3180 - Cálculo Folha Adiantamento 13o Salário

Linha de Produto:	Datasul
Segmento:	Capital Humano, C&P e Educacional
Módulo:	MFP - Folha de Pagamento
Função:	FP3180 - Cálculo Folha Adiantamento 13o Salário
Situação/ Requisito:	Se a empresa utiliza a funcionalidade do CID Relacionado, caso o funcionário tenha afastamentos que possuam CID relacionado durante o ano, o sistema está pagando avos a menos no cálculo do adiantamento do 13o salário e na parcela final.
Solução/ Implementação:	O programa foi ajustado para calcular corretamente os avos de 13o salário considerando os afastamentos decorrentes do código do CID relacionado.

1702691 DTSPAG01-2697 DT DIRF Exigência de CPF para Dependentes

FP1760 - Manutenção Dependentes / FP3020 - Cálculo Folha Normal

Linha de Produto:	Datasul
Segmento:	Capital Humano, C&P e Educacional

Módulo:	MFP - Folha de Pagamento
Função:	FP1760 - Manutenção Dependentes / FP3020 - Cálculo Folha Normal
Situação/ Requisito:	Conforme publicação da Instrução Normativa RFB nº 1.760 no Diário Oficial da União em 20/11/2017, a qual trata do Cadastro de Pessoas Físicas (CPF), os contribuintes que desejarem incluir seus dependentes na declaração do Imposto de Renda de 2018, deverão informar o CPF dos mesmos caso tenham 8 anos ou mais.
Solução/ Implementação:	<p>No programa FP1760 - Manutenção Dependentes:</p> <ol style="list-style-type: none"> 1. Alterado o tipo da mensagem 55102 de Erro para Aviso; 2. Alterado o texto da mensagem 55102, quando o CPF não está informado (000.000.000-00) conforme abaixo: <ul style="list-style-type: none"> - Para 2017, validar o CPF para dependente a partir de 8 anos: "Para dependentes a partir de 8 anos, o CPF deve ser informado" (entra na DIRF de 2018); - Para 2018, validar o CPF para dependente de qualquer idade: "O CPF para dependente deve ser informado independentemente da idade" (entra na DIRF de 2019). 3. Incluída a mensagem 17006 para validar se o CPF do dependente está igual ao CPF do titular, caso seja, o programa não permite salvar o registro: <ul style="list-style-type: none"> - Texto da mensagem: CPF inválido! O CPF do dependente não pode ser igual ao CPF do titular. <p>No programa FP3020 - Cálculo Folha Normal:</p> <ol style="list-style-type: none"> 1. Alterada a validação do CPF conforme abaixo: <ul style="list-style-type: none"> - Para 2017, validar o CPF para dependente a partir de 8 anos: "Dependente maior 8 anos com CPF não informado ou igual ao do titular" (entra na DIRF de 2018); - Para 2018, validar o CPF para dependente de qualquer idade: "Dependente com CPF não informado ou igual ao do titular" (entra na DIRF de 2019).
Observações:	As informações acima são válidas para as seguintes versões: 12.1.17.22, 12.1.18.18, 12.1.19.1 ou superior.

1858836 DTSPAG01-3066 DT Cálculo Folha 13º Salário

FP3160 - Cálculo Folha 13º Salário

Linha de Produto:	Datasul
Segmento:	Capital Humano, C&P e Educacional
Módulo:	MFP - Folha de Pagamento

Função:	FP3160 - Cálculo Folha 13º Salário
Situação/ Requisito:	A fórmula de cálculo está cadastrada para um único sindicato no programa FP2610 (Eventos com Variação Salarial/Valor). Porém, ao calcular a folha de 13º salário (FP3160), a fórmula é considerada para todos os sindicatos sem respeitar a parametrização do programa FP2610 (Eventos com Variação Salarial/Valor).
Solução/ Implementação:	Alterado o cálculo da folha de 13º salário para respeitar a parametrização dos programas FP2610 (Eventos com Variação Salarial/Valor) e FP8720 (Manutenção Eventos com Variação Salarial) ao utilizar fórmulas por sindicato.

1997171 DTSPAG01-3272 DT Funcionários

FP1500 - Funcionários

Linha de Produto:	Datasul
Segmento:	Capital Humano, C&P e Educacional
Módulo:	Folha de Pagamento
Função:	FP1500 - Funcionários
Situação/ Requisito:	Ao acessar o programa Manutenção Pessoa Física (FP1440) através do botão "Manutenção Pessoa Física" (Aba Cadastral), disponível no programa Funcionários (FP1500), este continua habilitado para navegação, o que ocasiona problemas na atualização de informações, caso o usuário altere alguma informação do funcionário.
Solução/ Implementação:	Alterada a rotina para que quando o programa Manutenção Pessoa Física (FP1440) for chamado através do botão "Manutenção Pessoa Física" e o usuário navegue no programa Funcionários (FP1500), não seja atualizado informações de pessoa física incorretamente.

2002263 DTSPAG01-3319 DT Tabela IFR Participação Lucros

FP2520 - Tabela IFR Participação Lucros

Linha de Produto:	Datasul
--------------------------	---------

Segmento:	Capital Humano, C&P e Educacional
Módulo:	Folha de Pagamento
Função:	FP2520 – Tabela IRF Participação Lucros
Situação/Requisito:	O programa Tabela IRF Participação Lucros (FP2520) consome indevidamente a licença do módulo de framework.
Solução/Implementação:	Alterado o programa para consumir a licença do módulo de folha de pagamento.

DTSPAG01-2944 DT DIRF2018 - Adequar layout para alterações de pensão alimentícia

FP5960 - Geração Arquivo DIRF

Linha de Produto:	Datasul
Segmento:	Capital Humano, C&P e Educacional
Módulo:	MFP - Folha de Pagamento
Função:	FP5960 - Geração Arquivo DIRF
Situação/Requisito:	Para o layout da DIRF2018, foi inserido no registro BPFDEC ordem 5 e BPFRRRA ordem 6, um indicativo se as informações de pensão alimentícia possuem informações detalhadas dos alimentandos.
Solução/Implementação:	<p>FP5960 - Geração do Arquivo da DIRF</p> <p>O programa gerador do arquivo da DIRF foi ajustado para imprimir as informações citadas acima. Caso haja o detalhamento dos alimentandos, ou seja, a informação nos campos citados estejam como "S", o sistema irá gerar o registro INFPA com o detalhamento do pensionista, em seguida o registro RTPA com o detalhamento dos valores. Caso a informação esteja como "N", o sistema não irá gerar o registro INFPA, e será impresso diretamente os valores dos pensionistas somados no registro RTPA.</p> <p>FP2160 - Manutenção Movto serviço Prestado Física</p> <p>O programa foi ajustado para permite a inclusão de valores de pensão alimentícia sem o detalhamento dos pensionistas.</p>
Observações:	As informações acima são válidas para as seguintes versões: 12.1.17.22, 12.1.18.18, 12.1.19.1 ou superior.

DTSPAG01-2945 DT DIRF2018 - Adequar layout para alterações de previdência privada

FP5960 - Geração Arquivo DIRF / FP5900 - Geração Informações DIRF / FP0980 - Manutenção Eventos para DIRF

Linha de Produto:	Datasul
Segmento:	Capital Humano, C&P e Educacional
Módulo:	MFP - Folha de Pagamento.
Função:	FP5960 - Geração Arquivo DIRF / FP5900 - Geração Informações DIRF / FP0980 - Manutenção Eventos para DIRF
Situação/ Requisito:	Para o layout da DIRF 2018 foi inserido no registro BPFDEC, ordem 6, um indicativo (S ou N) se as informações de previdência privada devem ser detalhadas ou não.

<p>Solução/Implementação:</p>	<p>FP5960 - Geração Arquivo DIRF</p> <p>O programa gerador do arquivo da DIRF foi ajustado para imprimir a informação citada acima.</p> <p><u>FUNCIONÁRIO NÃO POSSUI PREVIDÊNCIA PRIVADA</u></p> <p>A informação no registro BPFDEC estará como "N" e o sistema não irá gerar os registros INFPC e RTPP/RTFA.</p> <p><u>FUNCIONÁRIO POSSUI PREVIDÊNCIA PRIVADA</u></p> <ul style="list-style-type: none"> • Todos os Prestadores de Serviço estão informados no programa FP0980 - Manutenção Eventos para DIRF <p>A informação no registro BPFDEC estará como "S" e o sistema irá gerar o registro INFPC com o detalhamento do prestador de serviço e o registro RTPP/RTFA com o detalhamento dos valores.</p> <ul style="list-style-type: none"> • Todos os Prestadores de Serviço não foram informados (igual a zero) no programa FP0980 - Manutenção Eventos para DIRF <p>A informação no registro BPFDEC estará como "N" e o sistema não irá gerar o registro INFPC.</p> <p>Para o registro RTPP/RTFA, o sistema buscará todos os valores de Previdência Privada e colocará a somatória do mês em cada coluna do arquivo. Exemplo: Há dois eventos de Previdência Privada, um com o valor de R\$ 100,00 no mês de maio e outro com o valor de R\$ 50,00 no mesmo mês. Ao gerar o arquivo, na coluna que corresponde ao mês de maio será mostrado o valor de R\$ 150,00.</p> <p>FP5900 - Geração Informações DIRF</p> <p>O programa foi ajustado para validar o Prestador de Serviço.</p> <p>Caso haja, pelo menos, um evento de Previdência Privada cadastrado no programa FP0980 - Manutenção Eventos para DIRF com o Prestador de Serviço informado e outros que estão sem a informação do Prestador, então, o sistema não irá gerar as informações para a DIRF. Neste caso, é necessário informar o Prestador em todos os eventos de Previdência Privada.</p> <p>Se todos os registros de Previdência Privada cadastrados no programa FP0980 - Manutenção Eventos para DIRF estiverem sem a informação de Prestador de Serviço (igual a zero), nenhuma mensagem será mostrada ao gerar as informações para a DIRF.</p> <p>FP0980 - Manutenção Eventos para DIRF</p> <p>O programa foi ajustado para validar o Prestador de Serviço.</p> <p>Caso haja, pelo menos, um evento de Previdência Privada cadastrado no programa FP0980 - Manutenção Eventos para DIRF e com o Prestador de Serviço informado, o sistema não permitirá salvar o registro atual sem informar o Prestador de Serviço.</p> <p>Se todos os registros de Previdência Privada cadastrados no programa FP0980 - Manutenção Eventos para DIRF estiverem sem a informação de Prestador de Serviço (igual a zero), nenhuma mensagem será mostrada ao salvar o registro.</p>
<p>Observações:</p>	<p>As informações acima são válidas para as seguintes versões: 12.1.17.22, 12.1.18.18, 12.1.19.1 ou superior.</p>

DTSTSARHPORT01-1214 DT Funcionários

FP1500 - Funcionários

Linha de Produto:	Datasul
Segmento:	Capital Humano, C&P e Educacional
Módulo:	Folha de Pagamento
Função:	FP1500 - Funcionários
Situação/Requisito:	Está permitindo alterar a unidade de lotação e/ou cargo do funcionário para um Grupo Homogêneo que tenha riscos diferentes da origem.
Solução/Implementação:	Quando marcado o parâmetro "Integra Medicina do Trabalho" e "Transferência" no MT0004 (Manutenção Parâmetros Medicina/Segurança), será apresentada uma mensagem de bloqueio não permitindo a transferência do funcionário.

4.13.1.6 Folha Educacional - Manutenção - 12.1.20

DTSPAG01-3737 – Descontinuidade do Módulo de Folha Educacional a partir da 12.1.20

Programas Relacionados ao Módulo de Folha Educacional

Linha de Produto:	Datasul
Segmento:	Capital Humano, C&P e Educacional
Módulo:	Folha Educacional
Função:	Programas Relacionados ao Módulo de Folha Educacional
Situação/Requisito:	Módulo Folha Educacional será descontinuado a partir da 12.1.20.

Solução/Implementação:	<div style="border: 1px solid red; padding: 5px;"> <p>⚠ Atenção: Descontinuidade do Módulo Folha Educacional a partir da 12.1.20. Para maiores informações Clique aqui²⁷⁷.</p> </div>
-------------------------------	-----------------------------------------------------------------------------------------------------------------------------------------------------------------------------------------------------------------------------

4.13.2 eSocial - Manutenção - 12.1.20

4.13.2.1 1422303 DTSESOCIAL01-2154 DT FP9825 - Erro ao acessar o programa

FP9825 - Conferência Remuneração Pagamentos eSocial

Linha de Produto:	Datasul
Segmento:	Capital Humano, C&P e Educacional
Módulo:	MFP - Folha Pagamento
Função:	FP9825 - Conferência Remuneração Pagamentos eSocial
Situação/Requisito:	Ao executar o programa está ocorrendo o erro progress "Invalid use of browse method SCREEN-VALUE. There are no selected rows. (382)."
Solução/Implementação:	O programa foi alterado para que, ao ser executado, não ocorra o erro descrito acima.

4.13.2.2 1528509 DTSESOCIAL01-2412 DT Eliminação Programação de Rescisão deve Eliminar a Mensagem S-2299/S-2399

FR5040 - Ao Eliminar Programação de Rescisão deve Eliminar a Mensagem S-2299/S-2399

Linha de Produto:	Datasul
Segmento:	Capital Humano, C&P e Educacional.

²⁷⁷ <http://tdn.totvs.com/pages/viewpage.action?pagelD=203756688>

Módulo:	MFR - Férias e Rescisões
Função:	FR5040 Programação de Rescisão / FP9850 Monitor eSocial / FP9860 Sincronizador eSocial / FR9824 Gerar Mensagem Desligamento/Pagamento
Situação/ Requisito:	<p>Funcionário foi desligado e gerou mensagem para o TAF (mensagem S-2299 - desligamento), porém após este envio, a rescisão foi cancelada/excluída do sistema, mas o sistema não gerou a exclusão da mensagem S-2299 enviada anteriormente para o TAF.</p> <p>No programa FR9824 ao alterar mês/Ano de Geração não atualiza as faixas de Data Saída e Data Pagamento.</p>

<p>Solução/Implementação:</p>	<p>O sistema foi alterado conforme regras abaixo:</p> <p>FR5040/FP9850/FP9860:</p> <ul style="list-style-type: none"> • Quando a Data de Desligamento estiver dentro da Primeira Fase eSocial (Tabelas): <ul style="list-style-type: none"> • Ao programar uma rescisão não deve gerar mensagem, visto que esta mensagem (S-2299/S-2399) não se aplica nesta fase. • Ao alterar a data de desligamento de uma programação já existente e a mesma estiver dentro da primeira fase, o sistema irá verificar se existe mensagem de desligamento para o eSocial. Se existir, irá excluir a mensagem gerada anteriormente ou caso a mensagem já tenha sido enviada, irá gerar a mensagem S-3000 solicitando a exclusão da mesma. • Ao alterar a data de desligamento e a mesma estiver na segunda ou na terceira fase, o sistema irá gerar a mensagem (S-2299/S-2399) sem o XML enquanto esta programação não estiver calculada. • Quando a Data de Desligamento estiver dentro da Segunda Fase eSocial (Não Periódicos): <ul style="list-style-type: none"> • Ao programar uma rescisão, o sistema irá gerar a mensagem (S-2299/S-2399) sem o XML. Caso a rescisão não esteja calculada, ao tentar gerar o XML (FP9850/FP9860), o sistema irá gerar erro na mensagem. Esta regra de ter o cálculo na rescisão é uma segurança que temos que apenas programações criadas e efetivamente calculadas serão enviadas para o eSocial, apesar de que na segunda fase as mensagens S-2299/S-2399 vão apenas com as informações do desligamento, ainda sem as verbas. • Ao eliminar uma programação de rescisão, o sistema irá excluir a mensagem gerada. Caso a mensagem já tenha sido enviada, irá gerar o S-3000. • Ao alterar a data de desligamento de uma programação de rescisão, o sistema irá refazer a mensagem com a nova data. • Quando a Data de Desligamento estiver dentro da Terceira Fase eSocial (Periódicos): <ul style="list-style-type: none"> • Ao programar uma rescisão, o sistema irá gerar a mensagem sem o XML. Caso a rescisão não esteja calculada, ao tentar gerar o XML, o sistema irá gerar erro na mensagem. Na terceira fase, caso não tenha cálculo, realmente a mensagem não pode ser enviada para o eSocial, visto que nesta fase, as mensagens S-2299 e S-2399 devem ir completas, inclusive com as verbas. • Ao eliminar uma programação de rescisão, o sistema irá excluir a mensagem gerada. Caso a mensagem já tenha sido enviada, sistema irá gerar a mensagem S-3000 para indicar para o Governo a exclusão do desligamento. • Ao alterar a data de desligamento, de uma programação de rescisão, o sistema irá refazer a mensagem com a nova data. <p>FR9824:</p> <ul style="list-style-type: none"> • Foram feitas alterações para atualizar as Faixas Data Saída e Data Pagamento após alterar mês/Ano de Geração.
--------------------------------------	---------------------------------------------------------------------------------------------------------------------------------------------------------------------------------------------------------------------------------------------------------------------------------------------------------------------------------------------------------------------------------------------------------------------------------------------------------------------------------------------------------------------------------------------------------------------------------------------------------------------------------------------------------------------------------------------------------------------------------------------------------------------------------------------------------------------------------------------------------------------------------------------------------------------------------------------------------------------------------------------------------------------------------------------------------------------------------------------------------------------------------------------------------------------------------------------------------------------------------------------------------------------------------------------------------------------------------------------------------------------------------------------------------------------------------------------------------------------------------------------------------------------------------------------------------------------------------------------------------------------------------------------------------------------------------------------------------------------------------------------------------------------------------------------------------------------------------------------------------------------------------------------------------------------------------------------------------------------------------------------------------------------------------------------------------------------------------------------------------------------------------------------------------------------------------------------------------------------------------------------------------------------------------------------------------------------------------------------------------------------------------------------------------------------------------------------------------------------------------------------------------------------------------------------------------------------------------------------------------------------------------------------------------------------------------------------------------------------------------------------------------------------------------------------------------------------------------------------------------------------------------------------------------------------------------------------------------------------------------------------------------------------------

4.13.2.3 1536513 DTSESOCIAL01-2671 DT FP1440 - Complemento eSocial - Endereço

FP1440 - Manutenção Pessoa Física

Linha de Produto:	Datasul
--------------------------	---------

Segmento:	Capital Humano, C&P e Educacional
Módulo:	MFP - Folha Pagamento
Função:	FP1440 - Manutenção Pessoa Física
Situação/ Requisito:	O campo Endereço está informado na pasta Endereço, mas na tela de complemento o campo Endereço eSocial não está preenchido.
Solução/ Implementação:	Foi liberado o programa de acerto prghur/spp/acerto_endereco_pessoa_fisica.p, que verifica todas as pessoas físicas cadastradas na base de dados que estão relacionadas a algum funcionário e, atualiza o campo Endereço eSocial (caso este não esteja informado) com o endereço informado na tela principal do programa FP1440.

4.13.2.4 1616215 DTSESOCIAL01-2557 DT Botão eSocial Desabilitado no MT0728 e MT0738

MT0728 e MT0738 com Botão eSocial Desabilitado

Linha de Produto:	Datasul
Segmento:	Capital Humano, C&P e Educacional
Módulo:	Medicina do Trabalho
Função:	MT0728 - Atendimento Médico / MT0738 - Manutenção Atestados Externos
Situação:	Ao navegar entre as pastas o botão eSocial inicia desabilitado e depois habilita na pasta "Atest. Ext "
Solução:	Corrigido para que o botão eSocial habilite na navegação entre as pastas.

4.13.2.5 1663821 DTSESOCIAL01-2651 DT FP0560 x campo Terc Susp

FP0560 - Manutenção Estabelecimentos

Linha de Produto:	Datasul
--------------------------	---------

Segmento:	Capital Humano, C&P e Educacional
Módulo:	MFP - Folha Pagamento
Função:	FP0560 - Manutenção Estabelecimentos
Situação:	Quando é acionada a tecla F5 ou é feito um duplo clique no campo Terc Susp (Pasta FGTS/ INSS) está sendo executado o programa de pesquisa referente ao campo Tipo (lotação tributária).
Solução:	Foi retirada a execução do programa de pesquisa (zoom) do campo Terc Susp, pois o mesmo não possui esta opção.
Requisito:	DTSESOCIAL01-2651

4.13.2.6 1775985 DTSESOCIAL01-3085 DT Erro digitação de Batidas

Erro digitação de Batidas

Linha de Produto:	Datasul
Segmento:	Capital Humano, C&P e Educacional
Módulo:	MPE - Controle de Frequência
Função:	PE3130 - Acerto Divergências
Situação/Requisito:	Ao efetuar acerto de divergência pelo PE3130 é apresentada a mensagem de erro progress ** Posicao de inicio para SUBSTRING, OVERLAY... deve ser 1 ou maior. (82).
Solução/Implementação:	Foram feitas alterações para não mais ocorrer o erro progress.
Tickets relacionados:	DTSESOCIAL01-3085

4.13.2.7 2082042 DTSESOCIAL01-3634 DT Cancela Mensagens eSocial Ambiente Produção - enviadas ao TAF

Cancela Mensagens eSocial Ambiente Produção - enviadas ao TAF

Linha de Produto:	Datasul
Segmento:	Capital Humano, C&P e Educacional
Módulo:	MFP - Folha Pagamento
Função:	prghur\spp\esocial_cancela_mensagem.r - Programa Cancela Mensagem eSocial
Situação/Requisito:	FP9840 - Carga eSocial, não está liberado para cancelar mensagens de tabelas em Ambiente Produção, mesmo as mensagens que nem foram encaminhadas para o Governo.
Solução/Implementação:	<p>Foi criado o programa de acerto: prghur\spp\esocial_cancela_mensagem.r .</p> <p>OBJETIVO: cancelar mensagens enviadas ao TAF que ainda não estão na base do governo. Mensagens já enviadas para a base oficial do governo terão que ser retificadas (ajustar a informação no HCM e enviar ao TAF novamente).</p> <p>PRÉ-REQUISITO: as mensagens que serão eliminadas no HCM devem ser eliminadas também no TAF (de forma manual).</p> <p>EXECUÇÃO:</p> <ol style="list-style-type: none"> 1. Primeiramente, irá apresentar uma tela de login para informar a senha (descrita abaixo). 2. Com a senha correta, irá abrir uma tela para preenchimento da faixa de sequência de mensagens (de-até) e a lista de tabelas existentes. Observação importante: Certificar-se que as mensagens já tenham sido excluídas lá no TAF. 3. Após informar os parâmetros e clicar em OK, o programa fará o processamento e ao final, irá emitir mensagem de programa finalizado indicando também uma planilha com o log de processamento, mensagem a mensagem. Observação: Para as mensagens que não forem cancelas por já terem sido transmitidas ao governo, irá listar na planilha o status do TAF que o programa retornou sendo: <ol style="list-style-type: none"> 2 - Transmitido e aguardando retorno governo 3 - Transmitida e rejeitada do Governo; 4 - Transmitida com sucesso para o Governo. <p>Senha: \$CancelaMensagem-HcM2018\$</p>
Requisito:	DTSESOCIAL01-3634

4.13.2.8 2105451 DTSESOCIAL01-3540 DT FP0560 complemento eSocial

FP0560 complemento eSocial

Linha de Produto:	Datasul
Segmento:	Capital Humano, C&P e Educacional
Módulo:	MFP - Folha Pagamento
Função:	FP0560 - Manutenção Estabelecimento
Situação/Requisito:	Os dados da Software House(pasta S-10002) e dados Informações Complementares Eventos Periódicos (pasta S-1280) são eliminados do FP0560 complemento eSocial quando modificado o registro do programa FP0560A sem acessar as pastas "S-1000 2" e "S-1280".
Solução/Implementação:	Foram feitas alterações para que o programa não perca o conteúdo quando não forem acessadas as pastas "S-1000 2" e "S-1280" .

4.13.2.9 2113283 DTSESOCIAL01-3496 DT Acerto de município pessoa física

Acerto de município pessoa física

Linha de Produto:	Datasul
Segmento:	Capital Humano, C&P e Educacional
Módulo:	MFP - Folha Pagamento
Função:	Acerto Município Pessoa Física (prghur/spp/acerto_municipio_pessoa_fisica.p)
Situação/Requisito:	Não está sendo possível executar o programa prghur/spp/acerto_municipio_pessoa_fisica.r, pois a validade do programa está incorreta, buscando a data de início da primeira fase do eSocial
Solução/Implementação:	A validade de execução do programa foi alterada para que o mesmo possa ser executado enquanto o mês/ano de referência da empresa (FP0500) for inferior à data de início da terceira fase do eSocial.

Requisito:	DTSESOCIAL01-3496 ²⁷⁸
-------------------	----------------------------------

4.13.2.10 2157633 DTSESOCIAL01-3542 DT FR5140 Não Habilita o botão de complemento do eSocial

FR5140 - Manutenção Movimento Complementar Rescisão

Linha de Produto:	Datasul
Segmento:	Capital Humano, C&P e Educacional.
Módulo:	MFR - Férias e Rescisões
Função:	FR5140 - Manutenção movimento complementar rescisão
Situação/Requisito:	Quando o primeiro estabelecimento do empregador não está com os complementos do eSocial habilitados (FP0560), o programa não exibe o botão de complemento eSocial para registros de estabelecimentos que estão com o eSocial ativo.
Solução/Implementação:	Ajustado o programa para que habilite o botão de complemento eSocial na tela do FR5140 para registros de estabelecimentos que já estão com o eSocial ativo.

4.13.2.11 2160679 DTSESOCIAL01-3576 DT FP0560A - Campo Contratação PCD Matriz diferente de 0001

FP0560A - Campo Contratação PCD Matriz diferente de 0001

Linha de Produto:	Datasul
Segmento:	Capital Humano, C&P e Educacional
Módulo:	MFP - Folha Pagamento

²⁷⁸ <http://jiraproducao.totvs.com.br/browse/DTSESOCIAL01-3496>

Função:	FP0560 - Manutenção Estabelecimento
Situação/Requisito:	O campo Contratação PCD do FP0560 – botão esocial não está ficando habilitado quando a matriz possui CNPJ diferente de 0001.
Solução/Implementação:	Foram feitas alterações para habilitar o campo Contratação PCD conforme o estabelecimento que foi parametrizado no Complemento Parâmetros Empresa RH (fp0500). Ao alterar o campo Contratação PCD será efetuada a pergunta: "O Campo Contratação PCD foi alterado. O mesmo conteúdo será replicado para todos os Estabelecimentos do Empregador. Confirmar alteração do campo?" Para efetivar a alteração deverá ser clicado em "Sim".

4.13.2.12 2237353 DTSESOCIAL01-3719 DT Procedimento quando o ambiente HCM Produção for Copiado para o ambiente HCM Testes

Procedimento quando o ambiente HCM Produção for Copiado para o ambiente HCM Testes

Linha de Produto:	Datasul
Segmento:	Capital Humano, C&P e Educacional
Módulo:	MFP - Folha Pagamento
Função:	Programa Reinicia Carga em Base Teste - prghur\spp\esocial_altera_status_carga_base_somente_base_teste.r
Situação/Requisito:	Quando a base de produção do HCM é replicada para um ambiente teste é necessário voltar o status da carga para testes novamente.

<p>Solução/Implementação:</p>	<p>Foi criado o programa de acerto: prghur\spp\esocial_altera_status_carga_base_somente_base_teste.r</p> <p>OBJETIVO: Excluir mensagens de eventos do eSocial, alterar o status da carga para carga teste não iniciada e ajustar as datas do faseamento conforme o ambiente de testes do governo.</p> <p>PRÉ-REQUISITO: <u>Deve ser executado somente em base testes quando a base oficial for replicada para testes.</u></p> <p>Procedimento para criar base teste:</p> <p>HCM Teste:</p> <ol style="list-style-type: none"> 1. Executar no ambiente de testes o programa prghur\spp\esocial_altera_status_carga_base_somente_base_teste.r; 2. FP0560 – Pasta Carga TAF – Atualizar para Ambiente (2) Produção restrita - dados reais; 3. FP0560 – Pasta Carga TAF - Atualizar as URL´s para ambiente TAF de testes; 4. FP0560 - Pasta Carga – Conferir Datas das Cargas, Indicadores de Carga, Ativar Movimentação para carga teste = Sim, Empregador Concluído = Não; 5. FP9850 – Consultar se todas as mensagens foram eliminadas, atentar para a seleção de datas; <p>Senha: \$ExcluiMensagem-HcM2018\$</p>
--------------------------------------	----------------------------------------------------------------------------------------------------------------------------------------------------------------------------------------------------------------------------------------------------------------------------------------------------------------------------------------------------------------------------------------------------------------------------------------------------------------------------------------------------------------------------------------------------------------------------------------------------------------------------------------------------------------------------------------------------------------------------------------------------------------------------------------------------------------------------------------------------------------------------------------------------------------------------------------------------------------------------------------------------------------------------------------------------------------------------------------------------------------------------------------------------------------------------------------------------------------------------------------------

4.13.2.13 2240935 DTSESOCIAL01-3732 DT Emissão do recibo de pagamento - Erro técnico 91

FR5340 - Emissão do Recibo de Pagamento

<p>Linha de Produto:</p>	<p>Datasul</p>
<p>Segmento:</p>	<p>Capital Humano, C&P e Educacional.</p>
<p>Módulo:</p>	<p>MFR - Férias e Rescisões.</p>
<p>Função:</p>	<p>FR5340 - Emissão do Recibo de Pagamento.</p>
<p>Situação/Requisito:</p>	<p>Caso a empresa não esteja com o eSocial ativo e utilize a funcionalidade de "CID Relacionado", e emite o Recibo de Pagamento - FR5340, ocorre erro técnico número 91.</p>
<p>Solução/Implementação:</p>	<p>Foi ajustado o programa para não gerar divergências na emissão do recibo de pagamento.</p>

4.13.2.14 2250867 DTSESOCIAL01-3733 DT Mensagem com Status 13 Rejeitada Governo Não é Reprocessada

FP9850 Monitor eSocial e FP9890 Importador Retorno TAF

Linha de Produto:	Datasul
Segmento:	Capital Humano, C&P e Educacional.
Módulo:	MFP - Folha de Pagamento.
Função:	FP9850 Monitor eSocial e FP9890 Importador Retorno TAF
Situação/Requisito:	Quando mensagem está com status 13 Rejeitada Governo, o sistema não busca mais retorno da mesma no TAF, nem no FP9850 (botão Consultar Retorno fica desabilitado) nem no FP9890. Porém caso esta mensagem já esteja OK no TAF/Governo, o HCM fica desatualizado.
Solução/Implementação:	<p>FP9850: Quando a mensagem está com status 13 – Rejeitada Governo, ao selecioná-la no monitor FP9850, agora o botão Consultar Retorno fica habilitado para reprocessá-la, caso não tenha uma mensagem seguinte da mesma informação. Caso possua mensagem seguinte, a mensagem rejeitada não é alterada, e o FP9850 emite uma mensagem de advertência indicando da nova mensagem da mesma informação.</p> <p>FP9890: O FP9890 também foi alterado para permitir reprocessar as mensagens com status 13 Rejeitada Governo.</p> <p>Para isso, foi inserido o parâmetro “Reprocessar Mensagens com Status 13 Rejeitada Governo”. Quando este parâmetro estiver marcado e a mensagem estiver no status 13, o programa verifica se tem outra mensagem válida (não cancelada) da mesma informação. Caso não exista, reprocessa a rejeitada, buscando o retorno no TAF. Caso exista mensagem seguinte, o FP9890 ignora a mensagem rejeitada.</p>

4.13.2.15 2273759 DTSESOCIAL01-3772 DT Atualiza Status Mensagens eSocial - retorno TAF

Atualiza Status Mensagens eSocial - retorno TAF

Linha de Produto:	Datasul
--------------------------	---------

Segmento:	Capital Humano, C&P e Educacional
Módulo:	MFP - Folha Pagamento
Função:	prghur\spp\esocial_status_mensagem.r - Programa Atualiza Status Mensagem eSocial
Situação/ Requisito:	As mensagens constam como processadas governo no TAF, e no Datasul HCM constam com status diferente.

**Solução/
Implementação:**

Foi criado o programa de acerto prghur\spp\esocial_status_mensagem.r que irá atualizar o status das mensagens conforme status da mesma no TAF.

OBJETIVO: Atualizar o status das mensagens no monitor Datasul conforme status no TAF. .

EXECUÇÃO:

1. Primeiramente, irá apresentar uma tela de login para informar a senha (descrita abaixo).
2. Com a senha correta, irá abrir uma tela para preenchimento da faixa de sequência de mensagens (de-até) e a lista de tabelas existentes. Escolha a(s) mensagem (ns) e a(s) tabela(s) que deseja buscar retorno.
3. Após informar os parâmetros e clicar em OK, o programa fará o processamento e ao final, irá emitir mensagem de programa finalizado indicando também uma planilha com o log de processamento, mensagem a mensagem.

Observação:

Para as mensagens que tiverem o status atualizado, será listado na planilha o status do TAF que o programa retornou sendo:

Cód. Status TAF	Status TAF	Status Datasul
(Vazio)	Não Transmitido Governo	Processado pelo TAF
0	Válido TAF	Processado pelo TAF
1	Inválido TAF	Rejeitado pelo TAF
2	Transmitido e Aguardando Retorno Governo	Processado pelo TAF
3	Transmitido e Não Autorizado	Rejeitado Governo
4	Transmitido e Autorizado	Transmitido Governo
6	Pendente de Exclusão no Governo (S-3000)	Processado pelo TAF
7	Exclusão Validada pelo Governo (S-3000)	Transmitido Governo

Senha: \$StatusMensagem-HcM2018\$

4.13.2.16 2285782 DTSESOCIAL01-3863 DT FR5160 Valida Motivo do Complemento para 3º Fase

FR5160 - Cálculo Complementar de Rescisão

Linha de Produto:	Datasul
Segmento:	Capital Humano, C&P e Educacional
Módulo:	MFP - Folha Pagamento
Função:	FR5160 - Cálculo Complementar de Rescisão
Situação/ Requisito:	Ao tentar calcular uma rescisão complementar cuja data de pagamento é maior ou igual à data de obrigatoriedade dos eventos não periódicos (2a fase) está exigindo que o motivo do complemento seja informado. No entanto, esta informação somente é obrigatória a partir da 3a fase do eSocial.
Solução/ Implementação :	O programa foi alterado para que somente efetue a validação do motivo do complemento para rescisões complementares com data de pagamento maior ou igual à data de obrigatoriedade dos evento periódicos (3a fase).

4.13.2.17 2287734 DTSESOCIAL01-3795 DT Mudar Carga Teste para Carga Oficial

Mudar Carga Teste para Carga Oficial

Linha de Produto:	Datasul
Segmento:	Capital Humano, C&P e Educacional.
Módulo:	MFP - Folha de Pagamento.
Função:	eSocial_altera_carga_teste_para_oficial.r
Situação/ Requisito:	As mensagens referentes à 1a fase do eSocial foram geradas no HCM, enviadas para o TAF e enviadas para o governo, retornando com sucesso. No entanto, foi percebido que todo este processo foi efetuado em carga Teste mas com o ambiente de Produção parametrizado.

Solução/ Implementação:	<p>Para a situação descrita acima, a alteração do status da carga da 1a fase e do tipo de carga registrado nas mensagens de Tabelas será permitida através do programa de acerto prghur/spp/eSocial_altera_carga_teste_para_oficial.r.</p> <p>O programa solicita uma senha e, em seguida, o empregador para o qual serão corrigidas as informações.</p> <p>Senha: \$AlterTesteOficial\$</p> <p>Pacote Disponível em: https://suporte.totvs.com/portal/p/10098/download#detail/675469</p>
------------------------------------	--------------------------------------------------------------------------------------------------------------------------------------------------------------------------------------------------------------------------------------------------------------------------------------------------------------------------------------------------------------------------------------------------------------------------------------------------------------------------------------------------------------------------------------------------------------------------------

4.13.2.18 2307740 DTSESOCIAL01-3874 DT FP0030 Não Permitia Relacionar Evento ao Processo de uma Empresa Específica

FP0030 Manutenção de Processos Administrativos/Judiciais

Linha de Produto:	Datasul
Segmento:	Capital Humano, C&P e Educacional.
Módulo:	MFP - Folha de Pagamento.
Função:	FP0030 - Manutenção Processos Administrativos / Judiciais
Situação/ Requisito:	Temos um processo relacionado a evento em uma empresa e na outra, temos outro processo relacionado ao mesmo evento. Porém não utilizamos a rotina de Eventos por Empresa. Sendo assim, o sistema não nos permite informar o processo X à empresa Y e o processo B à empresa C, pois o campo empresa é preenchido automaticamente com * que valeria para todas as empresas.

Solução/ Implementação:	<p>FP0030: Alterado o FP0030B para permitir informar o relacionamento do processo com evento de empresa específica ou continuar informando que o processo é de todas as empresas (neste caso, deve ser informado * no campo Empresa).</p> <p>Importante:</p> <ul style="list-style-type: none"> • Caso sua base tenha mais de um empregador e algum processo é utilizado por apenas um dos empregadores, e não utiliza a funcionalidade Eventos por Empresa, é necessário eliminar o processo por completo, e cadastrá-lo novamente indicando no relacionamento com o evento apenas a empresa que o processo se refere. Desta forma, será enviada a mensagem de exclusão do processo nos empregadores que não possui o processo e ao cadastrá-lo novamente, será enviada mensagem apenas para o empregador a que o processo se refere. • Necessário importar mensagens. • A partir de agora, ao relacionar um processo para um evento, seja na empresa * ou em uma empresa em específico não será mais feita a atualização dos campos Incidências Tributárias INSS, IRRF, FGTS e Contribuição Sindical no complemento eSocial do programa FP0020/FP0024. Ao gerar o XML, caso tenha processo relacionado ao evento para a empresa o sistema assumirá automaticamente as possibilidades de incidência que indicam Suspensão da Incidência.
------------------------------------	----------------------------------------------------------------------------------------------------------------------------------------------------------------------------------------------------------------------------------------------------------------------------------------------------------------------------------------------------------------------------------------------------------------------------------------------------------------------------------------------------------------------------------------------------------------------------------------------------------------------------------------------------------------------------------------------------------------------------------------------------------------------------------------------------------------------------------------------------------------------------------------------------------------------------------------------------------------------------------------------------------------------------------------------------------------------------------------------------------------------------------------------------------------------------------------------------------------------------------------------------------------------------------------------------------------------------------------------------------------------------------------------

4.13.2.19 2329001 DTSESOCIAL01-3986 - DT Nome Cargo para o eSocial com Erro Quando Tem mais de 100 Caracteres

FP0770 / CA0002 Manutenção Cargo Básico / FP9840 Validação e Carga eSocial

Linha de Produto:	Datasul
Segmento:	Capital Humano, C&P e Educacional
Módulo:	MFP - Folha Pagamento
Função:	FP0770 / CA0002 Manutenção Cargo Básico / FP9840 Validação e Carga eSocial
Situação/ Requisito:	Ao integrar mensagem S-1030 com o Governo e caso o cargo no HCM, tenha uma descrição para o eSocial maior que 100 caracteres, ocorre erro na tag nmCargo.

Solução/ Implementação:	<p>FP0770 / CA0002 (complemento eSocial) e FP9840: Os programas foram ajustados para que:</p> <ul style="list-style-type: none"> • Ao alterar a descrição do cargo ou da função, se esta tiver mais que 100 caracteres, será emitida mensagem de erro não permitindo. • Ao gerar a mensagem de cargo ou de função, e a descrição do mesmo para o eSocial for maior que 100 caracteres permitidos pelo leiaute será gerada a mensagem, porém com erro na tag nmCargo (s-1030) ou dscFuncao (S-1040).
------------------------------------	----------------------------------------------------------------------------------------------------------------------------------------------------------------------------------------------------------------------------------------------------------------------------------------------------------------------------------------------------------------------------------------------------------------------------------------------------------------------------------------------------------------------------------------

4.13.2.20 2347241 DTSESOCIAL01-595 DT FP9890/FP9850 Inconsistência Técnica (15360) ao Consultar Retorno das Mensagens

FP9850 - Monitor eSocial / FP9890 - Importador Retorno TAF

Linha de Produto:	Datasul
Segmento:	Capital Humano, C&P e Educacional.
Módulo:	MFP - Folha de Pagamento.
Função:	FP9890 - Importador Retorno TAF / FP9850 - Monitor eSocial
Situação/ Requisito:	Ao consultar o retorno das mensagens no monitor eSocial, é emitido uma mensagem de inconsistência técnica (15360), não efetivando a busca do retorno nas mensagens.
Solução/ Implementação:	O programa foi ajustado para não apresentar a mensagem de inconsistência.

4.13.2.21 2350910 DTSESOCIAL01-3983 DT FP9815 - Manutenção Admissão Preliminar x 2a Fase eSocial

FP9815 - Manutenção Admissão Preliminar

Linha de Produto:	Datasul
Segmento :	Capital Humano, C&P e Educacional

Módulo:	MFP - Folha de Pagamento
Função:	FP9815 - Manutenção Admissão Preliminar
Situação/ Requisito:	Programa tem uma validação que só permite cadastrar uma admissão preliminar após completar a carga dos funcionários, inviabilizando a geração/envio da mensagem S-2190 no período de entrada da 2a fase do eSocial.
Solução/ Implementação:	<p>Cadastro da Admissão Preliminar</p> <ul style="list-style-type: none"> • A validação da conclusão da carga dos trabalhadores com vínculo foi retirada do programa, permitindo cadastrar admissões preliminares para geração da mensagem S-2190 a partir da data de início da obrigatoriedade dos eventos não periódicos (2a fase). • Também foi retirada a validação que impedia o cadastro da admissão preliminar para funcionários admitidos no mês já cadastrados no FP1500, mas cuja mensagem S-2200 ainda não estavam transmitidas para o governo, conforme regras abaixo: <p>Caso seja informado um C.P.F. e uma data de admissão para o qual já exista funcionário cadastrado no programa FP1500, será verificado:</p> <ol style="list-style-type: none"> 1) Se o funcionário não possui mensagem S-2200, o cadastro da admissão preliminar será permitido e será gerada a mensagem S-2190. 2) Se o funcionário possui mensagem S-2200 e esta já tiver sido transmitida ao TAF mas ainda não estiver aceita no governo (status maior ou igual a 9 e menor que 15) será feita uma nova consulta no TAF e caso o status retornado continue menor que 15, o cadastro da admissão preliminar será permitido e será gerada a mensagem S-2190. 3) Se o funcionário possui mensagem S-2200 e esta já tiver sido aceita no governo (status 15), o cadastro da admissão preliminar não será permitido. <p>Admissão do Funcionário com registro de Admissão Preliminar</p> <p>Ao ser acionado o botão Admitir, é executado o programa FP1500 e o mesmo já fica em modo de inclusão, sendo que o campo Data Admissão fica desabilitado e recebe o valor do campo Data de Admissão do programa FP9815.</p> <p>Ao ser informado o campo Pessoa Física no FP1500, será verificado se as informações Data de Nascimento e/ou CPF estão diferentes do que foi informado na admissão preliminar. Se estiverem, será emitida uma pergunta ao usuário para que ele confirme se vai prosseguir com a admissão ou não. Caso ele responda sim, a admissão não ficará vinculada à admissão preliminar. Caso responda não, ele deve verificar se informou a pessoa física correta ou se na pessoa física o CPF e Data de Nascimento estão corretos</p> <p>Necessário atualizar o cadastro de mensagens.</p>

Document o de Referência :	DTSESOCIAL01-3983
-----------------------------------------------	-----------------------------------

4.13.2.22 2361642 DTSESOCIAL01-3818 DT Erro Técnico 'Parsing JSON' (15360) no FP9850 / FP9860 / FP9890

FP9850 - Monitor eSocial / FP9860 - Sincronizador eSocial / FP9890 - Importador Retorno TAF

Linha de Produto:	Datasul
Segmento:	Capital Humano, C&P e Educacional
Módulo:	eSocial
Função:	FP9850 - Monitor eSocial FP9860 - Sincronizador eSocial FP9890 - Importador Retorno TAF
Situação/ Requisito:	Ao realizar o envio de mensagens ou ao consultar o retorno das mensagens com o TAF, o sistema emite mensagem de erro técnico (15360).
Solução/ Implementação:	Os programas foram ajustados para não apresentarem a mensagem de erro técnico ao realizar o envio e consulta das mensagens do TAF.

4.13.2.23 2396051 DTSESOCIAL01-4103 DT FP9890 aborta processamento e não atualiza status das mensagens

FP9850 - Monitor eSocial / FP9860 - Sincronizador eSocial / FP9890 - Importador Retorno TAF

Linha de Produto:	Datasul
Segmento:	Capital Humano, C&P e Educacional
Módulo:	eSocial

Função:	<p>FP9850 - Monitor eSocial</p> <p>FP9890 - Importador Retorno TAF</p>
Situação/ Requisito:	<p>Caso a mensagem esteja com status 12 - Rejeitado TAF, o sistema permite que seja realizado a consulta de retorno pelo monitor eSocial ou pelo importador de retorno TAF. Nesta situação, caso ocorra erro de conexão com o TAF, o status da mensagem é atualizado para 14 - Rejeitado Erro Conexão Retorno, não permitindo que a mensagem seja enviada e aborta a atualização para as demais mensagens.</p>
Solução/ Implementação:	<p>O programa foi ajustado para, ao realizar a consulta de retorno de uma mensagem que esteja com status 12 - Rejeitado TAF, caso o retorno do TAF seja 14 - Rejeitado Erro Conexão Retorno, o sistema permanecerá com o status da mensagem como 12 - Rejeitado TAF, permitindo nova tentativa de envio.</p> <p>Além da alteração na atualização do status das mensagens, foi disponibilizado um programa de acerto prghur\spp\eSocial_Status_Erro_Retorno.r que irá modificar o status das mensagens de 14 - Rejeitado Erro Conexão Retorno para 12 - Rejeitado TAF.</p> <p>EXECUÇÃO:</p> <ol style="list-style-type: none"> 1. Primeiramente, irá apresentar uma tela de login para informar a senha (descrita abaixo). 2. Com a senha correta, irá abrir uma tela para preenchimento da Empresa e Estabelecimento empregador, da faixa de sequência de mensagens (de-até) e os botões com a lista de tabelas existentes (Tabelas, Não Periódicos e Periódicos). Escolha a(s) mensagem (ns) e a(s) tabela(s) que deseja mudar o status. <p>Após informar os parâmetros e clicar em OK, o programa fará o processamento e ao final, irá emitir mensagem de programa finalizado indicando também uma planilha com o log de processamento, mensagem a mensagem.</p> <p>OBSERVAÇÃO:</p> <p>Após a execução do programa de acerto, ao executar o Importador de Retorno TAF - FP9890, caso o status da mensagem seja diferente de 12 - Rejeitado TAF e o retorno do TAF seja 14 - Rejeitado Erro Conexão Retorno, o processamento continuará sendo abortado. Após a alteração em questão, o status 14 representa um erro de conexão TAF ou um erro de parametrização TAF. Por Exemplo:</p> <ul style="list-style-type: none"> ▪ Quando o TAF está fora do ar ou com problemas nos parâmetros de conexão; ▪ Quando a mensagem que está sendo consultada foi eliminada no TAF; <p>Senha: \$StatusRetorno-HcM2018\$</p>

4.13.2.24 2397612 DTSESOCIAL01-4061 DT FP9840 Não Gera Indicador de Primeiro Emprego

FP9840 Validação e Carga eSocial

Linha de Produto:	Datasul
Segmento:	Capital Humano, C&P e Educacional.
Módulo:	MFP - Folha de Pagamento.
Função:	FP9840 Validação e Carga eSocial, FP1500 - Manutenção Funcionários
Situação/ Requisito:	<p>Para funcionários admitidos na data de início da 2ª Fase do eSocial (Não Periódicos):</p> <ul style="list-style-type: none"> • Ao gerar as mensagens de Cadastro Inicial Com Vínculo (S-2200), o programa FP9840 não gera o indicador de Primeiro Emprego. • Ao cadastrar o funcionário, o programa FP1500 não está exigindo que o campo Admissão Funcionário seja informado, fazendo com que a mensagem S-2200 não seja gerada automaticamente caso a carga do trabalhador esteja concluída.
Solução/ Implementação:	<p>FP9840</p> <p>O programa foi ajustado para gerar na mensagem S-2200 a tag de indicador de primeiro emprego com S ou N conforme FP1500, quando funcionário é admitido na data de início da 2ª fase ou posterior.</p> <p>FP1500</p> <p>O programa foi alterado para emitir uma mensagem de erro caso não seja informado o campo Admissão Funcionário.</p>

4.13.2.25 2398751 DTSESOCIAL01-4124 - DT FP9810 com Períodos de Validade Incorretos

FP9810 - Consulta Períodos Validade

Linha de Produto:	Datasul
Segmento:	Capital Humano, C&P e Educacional
Módulo:	MFP - Folha Pagamento

Função:	elimina_validade_tabelas_2017.r
Situação/ Requisito:	No programa FP9810 estão aparecendo períodos de validade anteriores à 01/2018, todos com término igual a 12/9999.
Solução/ Implementação:	<p>A eliminação dos períodos de validade anteriores à 01/2018 será feita através da execução do programa elimina_validade_tabelas_2017.r.</p> <p>Este programa solicita o código da empresa do empregador e efetua a eliminação dos períodos incorretos para o empregador informado.</p> <p>O programa está disponível em: https://suporte.totvs.com/portal/p/10098/download#detail/673663.</p> <p>Pré-requisitos para execução do programa: 1a Fase eSocial em Carga Oficial.</p>

4.13.2.26 2401770 DTSESOCIAL01-4083 DT FP1500/FP1440 Gera Alteração Cadastral Indevidamente

FP1500 Manutenção Funcionários e FP1440 Manutenção Pessoa Física

Linha de Produto:	Datasul
Segmento:	Capital Humano, C&P e Educacional.
Módulo:	MFP - Folha de Pagamento.
Função:	FP1500 Manutenção Funcionários e FP1440 Manutenção Pessoa Física
Situação/ Requisito:	Quando uma mensagem de admissão (S-2200 / S-2300) é rejeitada no governo porque alguma informação do cadastro do funcionário e/ou pessoa física estão incorretas, ao corrigir a informação, o sistema está gerando a mensagem S-2205 indevidamente, quando deveria enviar uma alteração da admissão.
Solução/ Implementação:	<p>FP1500 / FP1440</p> <p>O programa foi ajustado para que ao modificar alguma informação do eSocial que ficou inconsistente no governo, gere uma alteração da mensagem S-2200 ou S-2300. Só irá gerar a alteração cadastral (S-2205) ou contratual (S-2206/S-2306) quando admissão estiver OK no Governo.</p>

4.13.2.27 2402080 DTSESOCIAL01-4150 DT FP9840 Não Atualiza Carga Oficial como Encerrada

FP9840 - Validação e Carga eSocial

Linha de Produto:	Datasul
Segmento:	Capital Humano, C&P e Educacional
Módulo:	eSocial
Função:	FP9840 - Validação e Carga eSocial
Situação/ Requisito:	Nem o FP9840, como também o FP0560 permitem atualizar a carga para o status Carga Oficial Encerrada. Este status seria uma segurança de não rodar mais a carga indevidamente.
Solução/ Implementação:	<p>Alterado o FP9840 para que a opção Atualizar Status marque a carga oficial como encerrada tanto de tabela quanto de não periódicos quando cada fase concluir a geração de todas as mensagens dos seus arquivos correspondentes, sem nenhum erro e com retorno consistente do governo. Caso todas as mensagens já tenham sido geradas, porém alguma ainda não teve retorno consistente do governo, a carga permanece como Carga Oficial OK, até obter todos os retornos consistentes do governo.</p> <p>Alterado também para validar se o arquivo escolhido já não está com a carga oficial encerrada. Se estiver encerrada e a ação for diferente de validar, o sistema emitirá mensagem de erro não permitindo a ação.</p>

4.13.2.28 2410379 DTSESOCIAL01-4250 DT FP1500 gera mensagem de erro S-2200-026 Dados do registro CTPS incompletos

FP1500 - Funcionários

Linha de Produto:	Datasul
Segmento:	Capital Humano, C&P e Educacional
Módulo:	Folha de Pagamento
Função:	<p>FP1500 - Funcionários</p> <p>FP1510 - Funcionários Contratos Especiais</p>

Situação/ Requisito:	Ao gerar mensagem de um funcionário (S-2200) e consultar no monitor, gera mensagem de erro S-2200-026 Dados do registro CTPS incompletos - serie CTPS. Porém, segundo o MOS do eSocial, a CTPS não precisa ser enviada já na admissão do funcionário ou no cadastro inicial, quando ele ainda não possuir. Deve ser enviada até o dia 07 do mês seguinte à confecção do documento.
Solução/ Implementação:	Foram feitas alterações para possibilitar o não preenchimento dos Campos Número CTPS, Série e Série TRCT/eSocial, visto que estes campos não são obrigatórios para S-2200 em casos onde o documento ainda não foi emitido. Na inclusão de novo funcionário ou na modificação destes campos de um funcionário pré-existente, será emitida uma mensagem do tipo Pergunta para comunicar que estes campos precisarão ser devidamente preenchidos, pois os mesmos também são utilizados para outras obrigações legais além do eSocial e precisam estar com valores fidedignos. Importante: necessário atualizar cadastro de mensagens.

4.13.2.29 2415119 DTSESOCIAL01-4139 DT Cancela Mensagens eSocial Ambiente Produção/ Atualiza Status - enviadas ao TAF

Cancela Mensagens eSocial Ambiente Produção/Atualiza Status - enviadas ao TAF

Linha de Produto:	Datasul
Segmento:	Capital Humano, C&P e Educacional
Módulo:	MFP - Folha Pagamento
Função:	prghur\spp\esocial_cancela_mensagem.r - Programa Cancela Mensagem eSocial prghur\spp\esocial_status_mensagem.r - Programa para Atualizar Mensagem eSocial
Situação/Requisito:	Os programas Cancela Mensagem e Status Mensagem não possuem opção para cancelar eventos não periódicos e periódicos.
Solução/ Implementação:	Foram alterados os programas para permitir cancelar pelo eSocial_Cancela_mensagem e atualizar status pelo eSocial_status_Mensagem mensagens de eventos não periódicos e periódicos.

4.13.2.30 2436069 DTSESOCIAL01-4272 DT FP1600 x Motivo Afastamento em Branco

FP1600 - Manutenção Histórico de Situações

Linha de Produto:	Datasul
Segmento:	Capital Humano, C&P e Educacional
Módulo:	MFP - Folha Pagamento
Função:	FP1600 - Manutenção Histórico de Situações
Situação/ Requisito:	No programa FP1600 o campo "Motivo Afastamento" está vindo sem informação em situações com data de início antigas.
Solução/ Implementação:	<p>A correção desta informação será feita através do programa de acerto: prghur\spp\eSocial_muda_motivo_afast.r.</p> <p>OBJETIVO: Ler as situações de afastamento com data de término igual ou posterior à 01/01/2018 e, caso o campo Motivo Afastamento esteja com 00 ou "", irá atualizar com o código do motivo relacionado à situação de afastamento no programa FP0060 - Manutenção Situações daquela situação, tela do complemento eSocial.</p> <p>EXECUÇÃO:</p> <p>1 - É permitido informar um faixa de estabelecimentos e matrículas para as quais se deseja ajustar o motivo do afastamento.</p> <p>2 - Ao final da execução, será gerado um arquivo .csv com as situações de afastamento que foram alteradas.</p> <p>3 - Em seguida, deve-se executar o FP9840 - Validação e Carga eSocial para gerar as mensagens.</p>

4.13.2.31 2457682 DTSESOCIAL01-4468 DT Tipo de Contrato de Trabalho Indeterminado/ Determinado

[Tipo de Contrato de Trabalho Indeterminado/Determinado](#)

Linha de Produto:	Datasul
Segmento:	Capital Humano, C&P e Educacional.

Módulo:	MFP - Folha Pagamento
Função:	Programa acerto eSocial_tipo_contrato_trabalho.r FP1500 - Funcionários FP9840 - Validação e Carga eSocial FP3200 - Encerramento Mensal
Situação/Requisito:	O sistema estava levando a tag <tpContr> como prazo indeterminado quando o funcionário tinha a data vencimento prorrogação ou término contrato.

Solução/Implementação:**EXECUÇÃO:****IMPORTANTE: NECESSÁRIO ATUALIZAÇÃO DO CADASTRO DE MENSAGENS!**

Primeiramente, deve-se executar o programa de acerto prghur/spp/eSocial_tipo_contrato_trabalho.r

Programa de acerto prghur/spp/eSocial_tipo_contrato_trabalho.r:

Objetivo: Irá atualizar o novo campo **Tipo Contrato de Trabalho** (FP1500, tela de complemento eSocial, pasta Contrato Trab), conforme regras abaixo:

- No FP1500 - Funcionários, na pasta Cadastral, se os campos "Término Contrato" e/ou "Data Vencimento Prorrogação" estiverem preenchidos e essa(s) data(s) forem iguais ou posteriores à data atual, o campo Tipo Contrato de Trabalho será atualizado como "Prazo Determinado".
- No FP1500 - Funcionários, na pasta Cadastral, se os campos "Término Contrato" e "Data Vencimento Prorrogação" não estiverem preenchidos, o campo Tipo Contrato de Trabalho será atualizado como "Prazo Indeterminado".
- No FP1500 - Funcionários, na pasta Cadastral, se os campos "Término Contrato" e/ou "Data Vencimento Prorrogação" estiverem preenchidos e a data for anterior à data atual, o campo Tipo Contrato de Trabalho será atualizado como "Prazo Indeterminado".
- Caso o funcionário já possua mensagem enviada do S-2200 para o TAF irá gerar uma mensagem S-2206.

Importante:

- Caso o mês/ano da data em que for executado o programa de acerto seja superior ao mês/ano de referência da empresa (FP0500), após ser efetuado o encerramento mensal (FP3200), caso existam funcionários com contrato de trabalho e/ou prorrogação que tenham encerrado entre o último dia do mês/ano que foi encerrado e a data de execução do programa de acerto, verificar no FP1500 se o campo Tipo Contrato de Trabalho está correto.
- Para casos os em que a data de prorrogação for menor que a data que esta sendo executado o programa de acerto e que precisa ser enviado o evento de desligamento S-2299 com o motivo 06 - Rescisão por término do contrato a termo e já foi transmitido o S-2200 para o governo como tipo de contrato indeterminado será necessário alterar no TAF o campo de tipo de contrato para determinado e conferir a data de término ou prorrogação no TAF.
Assim, o TAF irá gerar um evento de alteração contratual S-2206 que deverá ser transmitido para o governo.
Após retorno consistente do S-2206 poderá enviar o desligamento do HCM para o TAF e em seguida transmitir para o governo

FP1500 – Funcionários - Complemento eSocial - Pasta Cont Trab:

- Foi incluído o campo "Tipo de Contrato de Trabalho" com as opções "Prazo Indeterminado" ou "Prazo Determinado".
- Se os campos Data Vencimento Prorrogação e/ou Término Contrato (FP1500 - Funcionários na pasta cadastral) estiverem marcados como Determinado e alterá-los para Indeterminado irá emitir a mensagem : Tipo Contrato de Trabalho não pode ser Prazo Indeterminado.
- Se os campos Data Vencimento Prorrogação e Término Contrato (FP1500 - Funcionários na pasta cadastral) estiverem marcados como Indeterminado e alterá-los para Determinado irá emitir a mensagem: Tipo Contrato de Trabalho não pode ser Prazo Determinado.

FP1500 – Funcionários - Pasta Cadastral:

Quando incluir um funcionário irá verificar:

- Se os campos Data Vencimento Prorrogação e Término Contrato estiverem em branco o campo Tipo de Contrato de Trabalho ficará como “Prazo Indeterminado” .
- Se o campo Data Vencimento Prorrogação estiver preenchido e essa data vencimento prorrogação for maior que a data atual o campo Tipo de Contrato de Trabalho ficará como “Prazo Determinado” .
- Se o campo Término Contrato estiver preenchido e essa data vencimento prorrogação for maior que a data atual o campo Tipo de Contrato de Trabalho ficará como “Prazo Determinado” .
- Se o campo Data Vencimento Prorrogação estiver preenchido e essa data vencimento prorrogação for menor que a data atual o campo Tipo de Contrato de Trabalho ficará como “Prazo Determinado” .
- Se os campos Término Contrato e Data Vencimento Prorrogação estiverem preenchidos e essa Data Vencimento Prorrogação for menor que a data atual o campo Tipo de Contrato de Trabalho ficará como “Prazo Determinado” .
- Quando alterar os campos Data Vencimento Prorrogação ou Término Contrato e a mensagem S-2200 estiver enviada para o TAF irá gerar uma mensagem S-2206.

FP9840 - Validação e Carga eSocial:

- Se o campo Tipo de Contrato de Trabalho for Indeterminado, o bloco <Duracao> do xml irá conter apenas a tag <tpContr>.
- Se o campo Tipo de Contrato de Trabalho for Determinado, o bloco <Duracao> do xml irá conter as tags <tpContr>, <dtTerm> (Se o campo Data Vencimento Prorrogação estiver preenchido irá considerar este campo, caso não esteja irá considerar a informação do campo Término Contrato).

FP3200 - Encerramento Mensal:

- Deve alterar o Tipo de Contrato de Trabalho para Indeterminado caso o último dia da data de referência que está sendo fechada, tenha ultrapassado a Data Término da Prorrogação ou Término Contrato.
- Caso o S-2200 já estiver sido enviado para o TAF irá gerar S-2206.

4.13.2.32 2849783 DTSESOCIAL01-6235 DT Tipo Mensagem enviada

[eSocial_acerto_altera_tipo_mensagem_enviada](#)

Linha de Produto:	Datasul
Segmento:	Capital Humano, C&P e Educacional
Módulo:	MFP - Folha Pagamento
Função:	eSocial_acerto_altera_tipo_mensagem_enviada.r
Situação/ Requisito:	Quando existem duas mensagens S-2206 - Alteração Contratual para a mesma data, a segunda mensagem está sendo gerada como "Original" fazendo com que o TAF rejeite esta mensagem.
Solução/ Implementação:	Criado o programa de acerto para possibilitar a alterar do campo 'Mensagem Enviada' de acordo com a necessidade (Original para Retificadora ou Retificadora para Original) somente para os arquivos S-2205, S-2206 e S-2306. Para mais informações sobre o programa, acesso o link eSocial_acerto_altera_tipo_mensagem_enviada.r ²⁷⁹

4.13.2.33 2884730 DTSESOCIAL01-5793 DT Número CTPS utilizando tamanho incorreto do campo

[Número CTPS utilizando tamanho incorreto do campo](#)

Linha de Produto:	Datasul
Segmento:	Capital Humano, C&P e Educacional
Módulo:	MFP - Folha Pagamento
Função:	FP1500 - Funcionários

²⁷⁹ http://tdn.totvs.com/display/LDT/eSocial_acerto_altera_tipo_mensagem_enviada.r

Situação/ Requisito:	Geração da tag “serieCTPS” estava utilizando 8 caracteres, porém, deveria ser 5 caracteres conforme leiaute eSocial.
Solução/ Implementação:	<p>Alterado geração da tag “serieCTPS” para utilizar apenas 5 caracteres.</p> <p>Caso a informação esteja sendo impressa com dados incorretos, necessário utilizar programa de acerto acerto_serie_carteira_trabalho.</p> <p>Programa de Acerto Contém:</p> <ol style="list-style-type: none"> 1) Pasta de Layout que contém as informações do arquivo de importação e exportação. 2) Pasta de Seleção que possui as faixas de seleção de Estabelecimento, Matrícula, e Data de Desligamento. A data de desligamento só é habilitada quando o parâmetro funcionário estiver selecionado com a opção Desligados ou Ambos. 3) Pasta de Parâmetros que contém parâmetros para Listar ou Atualizar o campo Série. A opção Listar gera um arquivo que deve ser em formato CSV, com o que está informado atualmente no sistema para os funcionários selecionados. A opção Atualizar, buscará um arquivo CSV e atualizará apenas os funcionários que estiverem com o campo Atualizar preenchido com aspa simples + até 5 caracteres correspondentes à série CTPS para TRCT/eSocial. Indicamos listar primeiramente os funcionários e no arquivo CSV exportado, temos a coluna Sugestão que é baseado no campo antigo da Série CTPS, contendo uma aspa simples e as 5 primeiras posições do mesmo. Se esta sugestão estiver correta com a CTPS do funcionário, pode ser copiada para a coluna Atualizar. Se estiver incorreta, a coluna Atualizar deve ser preenchida com a série da CTPS do funcionário conforme documento. <p>Nesta Pasta de Parâmetros, temos ainda opção para listar Funcionários Ativos, Desligados ou Ambos. Um outro parâmetro para listar somente os funcionários que tenham registrado o campo Série TRCT/eSocial com mais de 5 caracteres, e os arquivos de entrada (quando utilizar a opção Atualizar) e saída (quando utilizar a opção Listar). Tanto o arquivo de entrada como de saída devem ser em formato CSV.</p> <p>Importante: Quando utilizar a opção Atualizar, caso o funcionário tenha mensagem S-2200 para o eSocial, já gerada e não enviada, ela será atualizada com a nova série informada. Caso a mensagem já tenha sido enviada, será gerada uma nova mensagem de Alteração Cadastral - S-2205.</p>

4.13.2.34 3068531 DTSESOCIAL01-6276 DT FR5120 erro CRC

FR5120 - Elimina Cálculo Normal de Rescisões

Linha de Produto:	Datasul
Segmento:	Capital Humano, C&P e Educacional

Módulo:	MFR - Férias e Rescisões
Função:	FR5120 - Elimina Cálculo Normal de Rescisões
Situação/Requisito:	Ao executar o programa está ocorrendo o inconsistência progress 1896
Solução/Implementação:	Liberado pacote com o objeto recompilado para que a inconsistência progress não ocorra

4.13.2.35 DTSESOCIAL01-393 DT Eliminação de funcionários x mensagens eSocial

Eliminação de funcionários x mensagens eSocial

Linha de Produto:	Datasul
Segmento:	Capital Humano, C&P e Educacional
Módulo:	MFP - Folha Pagamento
Função:	FP1500 - Funcionários
Situação/Requisito:	Para funcionários que foram cadastrados incorretamente no sistema e que não possuem cálculo, o programa não está eliminando as mensagens XML S-2200 ou S-2300 geradas.
Solução/Implementação:	Ajustado programa para quando eliminar um funcionário verificar se existe cálculo, caso não exista, irá verificar se existe mensagem S-2200 ou S-2300 para esse funcionário. Caso encontre a mensagem de S-2200 ou S-2300 e a mesma já estiver integrada no TAF irá gerar uma mensagem de S-3000 caso contrário, irá cancelar a mensagem.

4.13.2.36 DTSESOCIAL01-407 DT Alteração CPF/Pessoa Física Funcionário

FP1500 - Funcionários, FP1510 - Funcionários Contratos Especiais, FP1440 - Manutenção Pessoa Física

Linha de Produto:	Datasul
--------------------------	---------

Segmento :	Capital Humano, C&P e Educacional
Módulo:	MFP - Folha Pagamento
Função:	FP1500 - Funcionários, FP1510 - Funcionários Contratos Especiais, FP1440 - Manutenção Pessoa Física
Situação/Requisito:	O CPF/NIS/PIS ou Matrícula INSS do funcionário é chave nas tabelas do eSocial. Se houver troca destes campos ou de pessoa física com CPF diferente pode acarretar em inconsistência de base.
Solução/Implementação:	Para Carga Oficial na segunda fase do eSocial (Não Periódicos) e já existindo mensagem gerada; caso houver alguma mudança nos campos CPF/NIS/PIS, Matrícula INSS ou a troca da pessoa física com CPF diferente, será emitido uma mensagem alertando que esta ação poderá acarretar na geração de uma inconsistência na base.

4.13.2.37 DTSESOCIAL01-440 DT Informações FGTS/INSS de Períodos Antigos

Informações FGTS/INSS de Períodos Antigos

Linha de Produto:	Datasul
Segmento:	Capital Humano, C&P e Educacional
Módulo:	MFP - Folha Pagamento
Função:	FP2900 - Histórico Informações FGTS/INSS
Situação/Requisito:	O sistema não permite alterar através do programa FP2900 as informações relativas à períodos anteriores à última vigência informada no FP0560, pasta FGTS/INSS. A alteração é necessária para que possam ser enviadas as mensagens para o ambiente de homologação do eSocial.

Solução/ Implementação:	<p>A alteração das informações relativas à períodos anteriores do programa FP2900 será permitida através do programa de acerto prghur/spp/eSocial_altera_histor_FGTS.p. Este programa poderá ser executado até a data de início da terceira fase do eSocial.</p> <p>O programa solicita as seguintes informações: Empresa, Estabelecimento e Data Início do Histórico do registro no programa FP2900 que se deseja alterar.</p> <p>Com base nestes dados, localiza o registro e mostra os campos: Código FPAS, Código de Terceiros, Aliquota ST, FAP, Tipo (Lotação Tributária) e Terc Susp (código Suspensão Terceiros), permitindo ao usuário alterar estas informações.</p> <p>Senha: \$AlterInfFGTS-HcM2018\$</p>
--------------------------------	-------------------------------------------------------------------------------------------------------------------------------------------------------------------------------------------------------------------------------------------------------------------------------------------------------------------------------------------------------------------------------------------------------------------------------------------------------------------------------------------------------------------------------------------------------------------------------------------------------------------------------------------------------------------------------------------------------------------------------------

4.13.2.38 DTSESOCIAL01-658 DT FP9860/FP9850 - TAF Devolve Erro 0 (zero) ao Enviar Mensagem

FP9860/FP9850 - TAF Devolve Erro 0 (zero) ao Enviar Mensagem

Linha de Produto:	Datasul
Segmento:	Capital Humano, C&P e Educacional
Módulo:	MFP - Folha Pagamento
Função:	FP9850 Monitor eSocial / FP9860 Sincronizador eSocial
Situação/ Requisito:	Quando a empresa/estabelecimento do HCM não está cadastrado como filial no TAF ou existe mais de um grupo de empresas no TAF e o parâmetro "PrepareIn" do webservice não está com ALL, ao enviar a mensagem, o TAF devolve o erro 0 (zero).
Solução/ Implementação:	O conteúdo do erro 0 (zero) retornado pelo TAF não estava sendo buscado pelo HCM. Foi alterado para buscar este conteúdo, gravar e mostrar o erro 803 - O valor do campo sourceBranch (TAFFIL) não está cadastro no complemento de empresas.

4.13.2.39 DTSESOCIAL01-1372 DT Duas Alterações Contratuais na Mesma Data

FP8340 - Elimina Alterações Salariais do Período

Linha de Produto:	Datasul
--------------------------	---------

Segmento:	Capital Humano, C&P e Educacional.
Módulo:	MFP - Folha de Pagamento.
Função:	FP8340 - Eliminação Alterações Salariais Período
Situação/ Requisito:	Ao eliminar a alteração salarial do funcionário, tendo ele uma outra alteração contratual na mesma data (alteração de turno, por exemplo), o sistema estava cancelando a mensagem de alteração contratual (S-2206/S2306).
Solução/ Implementação:	Foi alterado o programa para que ao eliminar uma alteração salarial, verifique se o funcionário possui outra alteração contratual na mesma data que implique em mensagem para o eSocial. Caso o funcionário possua, a mensagem S-2206/S-2306 volta para o status 6 Pendente - Gerar XML, caso ainda não tenha sido enviada para o TAF. Se o funcionário não possuir outra alteração contratual para o eSocial, a mensagem S-2206/S-2306 será cancelada e caso já tenha sido enviada, gerada uma mensagem S-3000 para excluir do TAF/ Governo.

4.13.2.40 DTSESOCIAL01-2827 DT Campo Série Carteira de Trabalho TRCT/eSocial

Campo Série Carteira de Trabalho TRCT/eSocial

Linha de Produto:	Datasul
Segmento :	Capital Humano, C&P e Educacional
Módulo:	MFP - Folha Pagamento
Função:	FP1500 - Funcionários, FP1510 - Funcionários Contratos Especiais, FR5340 - Emissão Termo de Rescisão de Contrato de Trabalho
Situação/ Requisito:	O campo série da carteira de trabalho tem 8 posições para preencher, porém para o eSocial são utilizados apenas 5 dígitos.

Solução/Implementação:	<p>Foram atualizados os programas FP1500, FP1510 e FR5340 para mostrar, cadastrar e imprimir o campo Série TRCT/eSocial com no máximo 5 caracteres conforme leiaute eSocial.</p> <p>Também foi criado programa de acerto (acerto_serie_carteira_trabalho) para que seja possível fazer a correção do campo caso o mesmo fora preenchido com mais de 5 caracteres.</p> <p>Programa de Acerto Contém:</p> <ol style="list-style-type: none"> 1) Pasta de Layout que contém as informações do arquivo de importação e exportação. 2) Pasta de Seleção que possui as faixas de seleção de Estabelecimento, Matrícula, e Data de Desligamento. A data de desligamento só é habilitada quando o parâmetro funcionário estiver selecionado com a opção Desligados ou Ambos. 3) Pasta de Parâmetros que contém parâmetros para Listar ou Atualizar o campo Série. A opção Listar gera um arquivo que deve ser em formato CSV, com o que está informado atualmente no sistema para os funcionários selecionados. A opção Atualizar, buscará um arquivo CSV e atualizará apenas os funcionários que estiverem com o campo Atualizar preenchido com aspa simples + até 5 caracteres correspondentes à série CTPS para TRCT/eSocial. Indicamos listar primeiramente os funcionários e no arquivo CSV exportado, temos a coluna Sugestão que é baseado no campo antigo da Série CTPS, contendo uma aspa simples e as 5 primeiras posições do mesmo. Se esta sugestão estiver correta com a CTPS do funcionário, pode ser copiada para a coluna Atualizar. Se estiver incorreta, a coluna Atualizar deve ser preenchida com a série da CTPS do funcionário conforme documento. <p>Nesta Pasta de Parâmetros, temos ainda opção para listar Funcionários Ativos, Desligados ou Ambos. Um outro parâmetro para listar somente os funcionários que tenham registrado o campo Série TRCT/eSocial com mais de 5 caracteres, e os arquivos de entrada (quando utilizar a opção Atualizar) e saída (quando utilizar a opção Listar). Tanto o arquivo de entrada como de saída devem ser em formato CSV.</p> <p>Importante: Quando utilizar a opção Atualizar, caso o funcionário tenha mensagem S-2200 para o eSocial, já gerada e não enviada, ela será atualizada com a nova série informada. Caso a mensagem já tenha sido enviada, será gerada uma nova mensagem de Alteração Cadastral - S-2205.</p>
-------------------------------	-------------------------------------------------------------------------------------------------------------------------------------------------------------------------------------------------------------------------------------------------------------------------------------------------------------------------------------------------------------------------------------------------------------------------------------------------------------------------------------------------------------------------------------------------------------------------------------------------------------------------------------------------------------------------------------------------------------------------------------------------------------------------------------------------------------------------------------------------------------------------------------------------------------------------------------------------------------------------------------------------------------------------------------------------------------------------------------------------------------------------------------------------------------------------------------------------------------------------------------------------------------------------------------------------------------------------------------------------------------------------------------------------------------------------------------------------------------------------------------------------------------------------------------------------------------------------------------------------------------------------------------------------------------------------------------------------------------------------------------------------------------------------------------------------------------------------------------------------------------------------------------------------------------------------------------------------------------------------------------------------------------------------------------------------------------------------------------------------------------------------------------------------------------------------------------------------------------------------------------------------------------------------------------------------------------------------------------------------------------------------------------------------------------------------------------

4.13.2.41 DTSESOCIAL01-2885 DT FP1500 Bloco Consig FGTS no S-2299 para atender leiaute 2.4.01

FP1500 - Funcionários, FR9824 - Gerar Mensagem Desligamento/Pagamento Desligados

Linha de Produto:	Datasul
Segmento:	Capital Humano, C&P e Educacional
Módulo:	MFP - Folha Pagamento
Função:	FP1500 - Funcionários, FR9824 - Gerar Mensagem Desligamento/Pagamento Desligados

Situação/Requisito:	Gerar bloco Consig FGTS no S-2299 para atender o leiaute 2.4.01
Solução/Implementação:	Alterado programa FP1500 de complemento do eSocial, pasta Cont Trab., foi adicionado o quadro Empréstimo Consignado FGTS para informar os campos para atender o leiaute 2.4.01. Alterado programa FR9824 para que, caso o funcionário tenha o bloco de Consig FGTS preenchido no complemento do eSocial, o arquivo S-2299 gere os dados referente a este bloco. Também caso os dados do bloco Consig FGTS preenchido no complemento do eSocial forem alterados, será gerado um arquivo S-2299 de Retificação caso já tenha sido enviado para o TAF; ou será refeito o XML caso o arquivo ainda não tenha sido enviado para o TAF.

4.13.2.42 DTSESOCIAL01-3058 DT Código da mensagem de erro do S-2190

Código da mensagem de erro do S-2190

Linha de Produto:	Datasul
Segmento:	Capital Humano, C&P e Educacional
Módulo:	MFP - Folha de Pagamento
Função:	FP9815 - Manutenção Admissão Preliminar
Situação/Requisito:	Nas mensagens S-2190, quando geradas com erro, o código deste não segue o padrão "arquivo-sequencial" e não existe um documento de ERRO x AÇÃO para consulta.
Solução/Implementação:	Foram feitos os ajustes no programa FP9815 para que, ao gerar mensagens S-2190, caso estas possuam erros, o código destes seja gerado no padrão S-2190-001, S-2190-002, etc. Também foi criado o documento do ERRO x AÇÃO que está disponível no TDN, junto com os documentos ERRO x AÇÃO dos demais arquivos do eSocial.

4.13.2.43 DTSESOCIAL01-3212 DT Aviso Prévio - Movimentação com a Segunda data de Faseamento

FR5040 - Manutenção Programação de Rescisões

Linha de Produto:	Datasul
Segmento:	Capital Humano, C&P e Educacional

Módulo:	MFR - Férias e Rescisões
Função:	FR5040 - Manutenção Programação de Rescisões
Situação/Requisito:	Gera o arquivo do aviso prévio antes da data do faseamento.
Solução/Implementação:	Foram feitas alterações para considerar a data do faseamento de não periódicos.

4.13.2.44 DTSESOCIAL01-3316 DT Novo Campo Admissão Funcionário

FP1500 - Funcionários, FP1840 - Transferência de Funcionários , FP1850 - Transferência Coletiva de Funcionários

Linha de Produto:	Datasul
Segmento:	Capital Humano, C&P e Educacional
Módulo:	MFP - Folha Pagamento
Função:	FP1500 - Funcionários, FP1840 - Transferência de Funcionários , FP1850 - Transferência Coletiva de Funcionários.
Situação/Requisito:	Não gerar a mensagem S-2200 ao cadastrar um funcionário que está sendo transferido entre estabelecimentos/empresas com mesma raiz CNPJ manualmente.

Solução/ Implementação:	<p>FP1500</p> <p>Incluído na pasta Cadastral o campo "Admissão Funcionário", com as opções:</p> <ul style="list-style-type: none">▪ Admissão▪ Transferência de CNPJ com Mesma Raiz▪ Transferência de CNPJ com Outra Raiz▪ Não Informada <p>Através deste campo, o sistema irá controlar se deve ou não gerar a mensagem S-2200 - Cadastramento Inicial do Vínculo e Admissão/Ingresso de Trabalhador para o funcionário que está sendo incluído.</p> <p>Regras:</p> <ul style="list-style-type: none">• Para funcionários sem vínculo este campo ficará desabilitado e com a opção "Admissão" selecionada.• Para funcionários com vínculo, será verificada a data de admissão informada x mês/ano referência da empresa (FP0500) para sugerir o valor deste campo:<ul style="list-style-type: none">• Se a admissão for superior à referência da empresa: será sugerida a opção "Admissão".• Se a admissão for inferior à referência da empresa: será sugerida a opção "Não Informado".• Não será permitido salvar o funcionário que está sendo incluído se este campo estiver com a opção "Não Informado" selecionada. Neste caso, o usuário deverá avaliar em qual das opções deste campo enquadra-se a admissão que está sendo incluída.• Quando informada a opção "Transferência de CNPJ com Mesma Raiz" não será gerada a mensagem S-2200 para o funcionário, visto que, para o eSocial não trata-se de uma nova admissão, mas sim, de uma alteração contratual. <p>FP1510</p> <p>Neste programa, o campo novo não será incluído na tela.</p> <p>Para os estagiários contratos especiais este campo será atualizado automaticamente com o valor 1 - Admissão.</p> <p>Para os demais tipos de contrato especial, este campo não é atualizado.</p> <p>FP1840, FP1850</p> <p>Estes programas foram alterados para atualizarem automaticamente o campo Admissão Funcionário. Quando efetuada uma transferência entre:</p> <ul style="list-style-type: none">• Estabelecimentos ou empresas com Base CNPJ Iguais, o campo será atualizado com o valor 2 - Transferência de CNPJ com Mesma Raiz.• Empresas com Base CNPJ Diferentes, o campo será atualizado com o valor 3 - Transferência de CNPJ com Outra Raiz.
------------------------------------	----------------------------------------------------------------------------------------------------------------------------------------------------------------------------------------------------------------------------------------------------------------------------------------------------------------------------------------------------------------------------------------------------------------------------------------------------------------------------------------------------------------------------------------------------------------------------------------------------------------------------------------------------------------------------------------------------------------------------------------------------------------------------------------------------------------------------------------------------------------------------------------------------------------------------------------------------------------------------------------------------------------------------------------------------------------------------------------------------------------------------------------------------------------------------------------------------------------------------------------------------------------------------------------------------------------------------------------------------------------------------------------------------------------------------------------------------------------------------------------------------------------------------------------------------------------------------------------------------------------------------------------------------------------------------------------------------------------------------------------------------------------------------------------------------------------------------------------------------------------------------------------------------------------------------------------------------------------------------------------------------------------------------------------------------------------------------------------------------------------------------------------------------------------------------------------------------------------------------------------------------------------------------------------------------------------------------------------------------------------------------------------------------------------------------------------------

4.13.2.45 DTSESOCIAL01-3317 DT Validação Campo Tipo Admissão

Validação Campo Tipo Admissão

Linha de Produto:	Datasul
Segmento:	Capital Humano, C&P e Educacional
Módulo:	MFP - Folha Pagamento
Função:	FP1500 - Funcionários, FP9840 - Validação e Carga eSocial, FP9835 - Validação Informações eSocial
Situação/Requisito:	O sistema não efetua validação, seja no cadastro ou na geração da mensagem S-2200, referente à funcionários com data de entrada por transferência x campo tipo de admissão que está na tela do complemento eSocial do programa FP1500.

Solução / Implementação :	<p>FP1500, FP9840 e FP9835</p> <p>Os programas foram alterados para efetuarem validações com o campo Tipo de Admissão (FP1500, complemento eSocial, pasta Contrato Trab) contra a Situação de Entrada por Transferência e contra o campo Admissão Funcionário (FP1500, pasta Cadastral).</p> <p>Regras:</p> <p>1) Para funcionários sem data de entrada por transferência informada:</p> <p>O campo Tipo Admissão será validado de acordo com o campo Admissão Func. Se o valor deste for:</p> <ul style="list-style-type: none"> • Transferência de CNPJ com outra Raiz: o campo Tipo Admissão obrigatoriamente deverá ser diferente de Admissão. • Admissão, Transferência de CNPJ com mesma Raiz, Não Informada: o campo Tipo Admissão obrigatoriamente deverá ser igual a Admissão. <p>2) Para funcionários com data de entrada por transferência informada, e com situação de Entrada por Transferência informada:</p> <p>Caso a situação esteja:</p> <ul style="list-style-type: none"> • Com a empresa origem informada: será feita uma comparação das bases do CNPJ da empresa origem e da empresa do funcionário. Caso sejam: <ul style="list-style-type: none"> • Iguais: o campo Tipo Admissão obrigatoriamente deverá ser igual a Admissão. • Diferentes: o campo Tipo Admissão obrigatoriamente deverá ser diferente de Admissão. • Sem a empresa origem informada: segue a mesma regra do item 1). <p>3) Para funcionários com data de entrada por transferência informada, e sem situação de Entrada por Transferência informada:</p> <ul style="list-style-type: none"> • Segue a mesma regra do item 1).
----------------------------------	-----------------------------------------------------------------------------------------------------------------------------------------------------------------------------------------------------------------------------------------------------------------------------------------------------------------------------------------------------------------------------------------------------------------------------------------------------------------------------------------------------------------------------------------------------------------------------------------------------------------------------------------------------------------------------------------------------------------------------------------------------------------------------------------------------------------------------------------------------------------------------------------------------------------------------------------------------------------------------------------------------------------------------------------------------------------------------------------------------------------------------------------------------------------------------------------------------------------------------------------------------------------------------------------------------------------------------------------------------------------------------------------------------------------------------------------------------------------------------------------------------------------------------------------------------------------------------------------------------------------------------------------------------------------------------------------------------------------------------------------------------------------------------------------------------------------------------------

4.13.2.46 DTSESOCIAL01-3318 DT FP1600 - Transferência Manual - Entrada por Transferência

FP1600 - Transferência Manual - Entrada por Transferência

Linha de Produto:	Datasul
Segmento:	Capital Humano, C&P e Educacional
Módulo:	MFP - Folha Pagamento
Função:	FP1600 - Manutenção Histórico Situações

Situação/ Requisito:	Necessidade de gerar/cancelar as mensagens S-2200 e S-2206 quando houver inclusão ou exclusão de situações de entrada por transferência para o funcionário.
Solução/ Implementação:	<p>1) Inclusão da Situação de Entrada por Transferência</p> <p>Quando a data da situação for igual ou superior à data do início da obrigatoriedade dos eventos não periódicos (FP0560, complemento eSocial, pasta Carga), passa a validar o campo Admissão Funcionário (FP1500, pasta Cadastral), conforme regras abaixo:</p> <ul style="list-style-type: none"> • Se o campo Empresa Origem Estiver Informado: <ul style="list-style-type: none"> • Será feita a comparação das Bases do CNPJ da Empresa Origem e da Empresa do Funcionário. Caso sejam: <ul style="list-style-type: none"> • Iguais: a inclusão somente será permitida se o campo Admissão Funcionário for igual a "Transferência de CNPJ com mesma Raiz". • Diferentes: a inclusão somente será permitida se o campo Admissão Funcionário for igual a "Transferência de CNPJ com outra Raiz". • Se o campo Empresa Origem Não Estiver Informado: <ul style="list-style-type: none"> • a inclusão será permitida se o campo Admissão Funcionário for igual a "Transferência de CNPJ com mesma Raiz" ou "Transferência de CNPJ com outra Raiz". <p>Tratamento das Mensagens</p> <p>As mensagens serão tratadas conforme o campo Admissão Funcionário. Quando seu valor for igual a:</p> <ul style="list-style-type: none"> • Transferência de CNPJ com mesma Raiz: será criada uma mensagem S-2206 para indicar a alteração contratual do funcionário. • Transferência de CNPJ com outra Raiz: será criada uma mensagem S-2200 para retificar a admissão do funcionário. <p>2) Exclusão da Situação de Entrada por Transferência</p> <p>Tratamento das Mensagens</p> <p>As mensagens serão tratadas conforme o campo Admissão Funcionário. Quando seu valor for igual a:</p> <ul style="list-style-type: none"> • Transferência de CNPJ com mesma Raiz: a mensagem S-2206 criada na inclusão da situação será cancelada (caso ainda não tenha sido enviada para o TAF) ou eliminada através da criação da mensagem S-3000. • Transferência de CNPJ com outra Raiz: será criada uma mensagem S-2200 para retificar a admissão do funcionário. <div style="border: 1px solid #f9e79f; padding: 10px; margin-top: 10px;"> <p> Importante:</p> <p>Estas regras se aplicam apenas a funcionários com vínculo, cuja origem da situação de Entrada por Transferência for Informada.</p> </div>

4.13.2.47 DTSESOCIAL01-3319 DT FP1600 - Transferência Manual - Saída por Transferência entre Empresas

FP1600 - Manutenção Histórico Situações

Linha de Produto:	Datasul
Segmento:	Capital Humano, C&P e Educacional
Módulo:	MFP - Folha Pagamento
Função:	FP1600 - Manutenção Histórico Situações
Situação/ Requisito:	Necessidade de gerar/cancelar as mensagens S-2299 quando houver a inclusão ou exclusão de situações de saída por transferência entre empresas para o funcionário com vínculo.
Solução/ Implementação:	<p>1) Inclusão da Situação de Saída por Transferência entre Empresas:</p> <p>Ao incluir manualmente a situação de Saída por Transferência entre Empresas, o sistema obedecerá às seguintes regras para poder gerar a mensagem S-2299:</p> <ul style="list-style-type: none"> • Funcionário com Vínculo • Situação ser de Saída por Transferência entre Empresas (identificada pelo valor 2 no complemento do Código FGTS do FP0060 Manutenção de Situações) • Situação cadastrada manualmente no FP1600 • Data da Situação no Mês/Ano da Empresa (conforme FP0500 - Manutenção Parâmetros Empresa RH) • Data da Situação igual ou posterior à data do início da obrigatoriedade dos eventos não periódicos (FP0560, complemento eSocial, pasta Carga) <p>Nota: Como está sendo feita a "transferência" manualmente, o cadastro do funcionário na empresa de destino que será responsável por gerar a mensagem S-2200.</p> <p>2) Exclusão da Situação de Saída por Transferência entre Empresas:</p> <p>Ao excluir a situação de Saída por Transferência entre Empresas, o sistema obedecerá às seguintes regras para poder eliminar a mensagem S-2299:</p> <ul style="list-style-type: none"> • Funcionário com Vínculo • Situação ser de Saída por Transferência entre Empresas (identificada pelo valor 2 no complemento do Código FGTS do FP0060 Manutenção de Situações) • Situação cadastrada manualmente no FP1600 • Data da Situação no Mês/Ano da Empresa (conforme FP0500 - Manutenção Parâmetros Empresa RH) • Data da Situação igual ou posterior à data do início da obrigatoriedade dos eventos não periódicos (FP0560, complemento eSocial, pasta Carga)

Requisito:	DTSESOCIAL01-3319
-------------------	-------------------

4.13.2.48 DTSESOCIAL01-3320 DT FP9860 - Sincronizador eSocial - Não Integra com o TAF Todas as Mensagens de Cargos, Horários e Rúbricas

FP9860 - Sincronizador eSocial e FP9850 - Monitor eSocial

Linha de Produto:	Datasul
Segmento:	Capital Humano, C&P e Educacional
Módulo:	MFP - Folha Pagamento
Função:	FP9860 - Sincronizador eSocial e FP9850 - Monitor eSocial
Situação/Requisito:	Ao enviar muitos registros (normalmente mais de 800) para integrar no TAF, o FP9860 marca as mensagens com status 09 Enviado - Aguardando Processamento TAF. É feito o processamento no TAF para receber as mensagens integradas. Porém ao buscar o retorno no FP9890, o TAF devolve o erro "999998 - Registro não encontrado não localizado. Verifique os parâmetros utilizados para a busca.", para muitos destes registros. Percebemos esta situação ao integrar Cargos, Horários e Rúbricas que possuem muitos registros. Mesmo que faça um arquivo de cada vez, nem todos os registros aparecem no TAF.
Solução/Implementação:	Este erro ocorria, pois os registros nem tinham chegado a integrar no TAF, visto alguma limitação das tecnologias envolvidas (webservice, Json, etc) por conta do volume de informações que estava sendo integrado. O FP9860 foi alterado para que envie cada lote gerado (Ticket Code) para o TAF e atualize o status apenas das mensagens que conseguiu enviar. Foi alterado também o botão Enviar do FP9850 para seguir a mesma estrutura do FP9860 no envio individual de cada mensagem.

4.13.2.49 DTSESOCIAL01-3439 DT FP9890 - está validando o ambiente produção do governo quando o tipo de ambiente é teste

FP9890 - está validando o ambiente produção do governo quando o tipo de ambiente é teste

Linha de Produto:	Datasul
Segmento:	Capital Humano, C&P e Educacional

Módulo:	MFP - Folha de Pagamento
Função:	FP9890 - Importador Retorno TAF
Situação/ Requisito:	O programa FP9890 está validando os dados do ambiente de produção da conexão com o TAF (FP0560 - complemento eSocial - pasta Conf TAF); mesmo quando o tipo de ambiente está parametrizado como produção restrita.
Solução/ Implementação:	Foram feitas alterações para validar os dados do ambiente conforme o que estiver parametrizado.

4.13.2.50 DTSESOCIAL01-3444 DT FP1840 - Barrar transferência quando estabelecimento origem e destino estiverem diferentes

[FP1840 - Barrar transferência quando estabelecimento origem e destino estiverem diferentes no parâmetro de "eSocial habilitado"](#)

Linha de Produto:	Datasul
Segmento:	Capital Humano, C&P e Educacional
Módulo:	MFP - Folha Pagamento
Função:	FP1840 - Transferência de Funcionários
Situação/Requisito:	Foi realizado a transferência entre estabelecimento. No estabelecimento origem estava com o eSocial habilitado, porém no estabelecimento destino não estava habilitado para o eSocial.
Solução/ Implementação:	Foram feitas alterações para barrar transferência através de uma mensagem de erro, quando estabelecimentos origem e destino estiverem com diferenças entre si com relação à habilitação para o eSocial.

4.13.2.51 DTSESOCIAL01-3579 DT Controle de Mensagens eSocial - Status 13 Rejeitada Governo

FP9850 Monitor eSocial - Ao gerar nova mensagem eSocial está ficando com status 16 Aguardando Retorno Msg Anterior quando anterior está com status 13 Rejeitada Governo

Linha de Produto:	Datasul
--------------------------	-------------------------

Segmento:	Capital Humano, C&P e Educacional.
Módulo:	MFP - Folha de Pagamento.
Função:	FP9850 Monitor eSocial
Situação/ Requisito:	Ao criar nova mensagem quando a anterior estava rejeitada pelo governo (status 13), a seguinte ficava aguardando retorno da anterior (status 16).
Solução/ Implementação:	<p>Foi alterado o controle das mensagens eSocial quando:</p> <ul style="list-style-type: none"> • Mensagem Anterior Processada Governo (status 15): <ol style="list-style-type: none"> 1. Ao gerar nova mensagem, ela ficará como Pendente de Gerar o XML (status 6). Ao gerar o XML, ela ficará com status Pendente - Pronto para Envio (status 7) ou Pendente - Erro XML (8). 2. Se já tinha uma mensagem seguinte aguardando retorno da anterior (status 16), ao buscar retorno da primeira e esta estiver Processada pelo Governo (status 15), a seguinte ficará Pendente de Gerar o XML (status 6) e ao gerar o XML, ficará pronta para Envio (status 7) ou Pendente - Erro XML (8). • Mensagem Anterior Rejeitada Governo (status 13): <ol style="list-style-type: none"> 1. Ao gerar nova mensagem, ela ficará como Pendente de Gerar o XML (status 6). Ao gerar o XML, ela ficará com status Pendente - Pronto para Envio (status 7) ou Pendente - Erro XML (8). 2. Se já tinha uma mensagem seguinte aguardando retorno da anterior (status 16), ao buscar retorno da primeira e esta estiver Rejeitada pelo Governo (status 13), a seguinte ficará Cancelada devido rejeição do governo da anterior (status 19). <p>Observação: Para mensagens que ficaram com status = 16, incorretamente; favor rodar o programa: prghur\spp\esocial_acerto_status_mensagem.p</p>

4.13.3 Gestão de Pessoal - Manutenção - 12.1.20

- [Administração de Treinamento - Manutenção - 12.1.20 \(see page 1202\)](#)
- [Cargos e Salários - Manutenção - 12.1.20 \(see page 1203\)](#)
- [Habilidades e Competências - Manutenção - 12.1.20 \(see page 1204\)](#)
- [Orçamento de Pessoal - Manutenção - 12.1.20 \(see page 1204\)](#)

4.13.3.1 Administração de Treinamento - Manutenção - 12.1.20

1673911 DTSTSARHPORT01-1486 DT Emite Avaliação

AT0703 - Emite Avaliação

Linha de Produto:	Datasul
Segmento:	Capital Humano, C&P e Educacional
Módulo:	Administração de Treinamento
Função:	AT0703 - Emite Avaliação
Situação/Requisito:	Está ocorrendo a mensagem de erro progress "Invalid use of browse method SCREEN-VALUE. There are no selected rows. (382)".
Solução/Implementação:	Foi alterado programa para quando não existir registro na pasta Digitação, o zoom não será chamado.

1898993 TSTSARHPORT01-1955 DT Ficha de Inventário Funcionário

AT0433 - Ficha de Inventário Funcionário

Linha de Produto:	Datasul
Segmento:	Capital Humano, C&P e Educacional
Módulo:	Administração de Treinamento
Função:	AT0433 - Ficha de Inventário Funcionário
Situação/Requisito:	A planilha de cálculo gerada pelo AT0433 está com o campo "data fim" divergente.
Solução/Implementação:	Foi alterado programa para apresentar a informação correta.

4.13.3.2 Cargos e Salários - Manutenção - 12.1.20

1139057 DTSTSARHPORT01-640 DT Finalização Direta Propostas Salariais

CA0527 - Finalização Direta Propostas Salariais

Linha de Produto:	Datasul
Segmento:	Capital Humano, C&P e Educacional.
Módulo:	Cargos e Salários.
Função:	CA0527 - Finalização Direta Propostas Salariais.
Situação/ Requisito:	O sistema permite efetuar a transferência de funcionário que possui proposta salarial. Depois da transferência, ao tentar finalizar as propostas salariais apresenta "erro (91)" e não mostra os dados do funcionário.
Solução/ Implementação:	Foi alterado programa para não apresentar mais o erro Progress em tela.

DTSTSARHPORT01-1215 DT Manutenção Proposta Salarial

CA0016 - Manutenção Proposta Salarial

Linha de Produto:	Datasul
Segmento:	Capital Humano, C&P e Educacional
Módulo:	Cargos e Salários
Função:	CA0016 - Manutenção Proposta Salarial
Situação/Requisito:	Alterar o programa para bloquear a transferência para outro Ambiente de Risco (ST0020) com Riscos diferentes.
Solução/Implementação:	Foi alterado programa para realizar a mesma validação da transferência de funcionários individuais (FP1840).

4.13.3.3 Habilidades e Competências - Manutenção - 12.1.20

1357075 DTSTSARHPORT01-1817 DT Perfil do Cargo

HC0559 - Perfil do Cargo

Linha de Produto:	Datasul
Segmento:	Capital Humano, C&P e Educacional
Módulo:	Habilidades e Competências
Função:	HC0559 - Perfil do Cargo
Situação/Requisito:	Ocorre erro Progress "Invalid handle (3135)" no programa HC0559.
Solução/Implementação:	Foi alterado o programa para não ocorrer mais o erro.

4.13.3.4 Orçamento de Pessoal - Manutenção - 12.1.20

1477500 DTSTSARHPORT01-1220 DT Cálculo Planilha Orçamentária

OP0300 - Cálculo Planilha Orçamentária

Linha de Produto:	Datasul
Segmento:	Capital Humano, C&P e Educacional
Módulo:	Orçamento de Pessoal
Função:	OP0300 - Cálculo Planilha Orçamentária
Situação/Requisito:	Os valores apresentados pelos relatórios OP0302 x OP0401 estão divergentes, quando existem eventos de provisões.
Solução/Implementação:	Foi alterado programa para calcular corretamente os valores.

4.13.4 Portal HCM - Manutenção - 12.1.20

4.13.4.1 1099189 DTSTSARHPORT01-562 DT Meus Dados Histórico de Turnos

Meus Dados - Histórico de Turnos

Linha de Produto:	Datasul
Segmento:	Capital Humano, C&P e Educacional
Módulo:	Meus Dados
Função:	Histórico de Turnos
Situação/Requisito:	Ao consultar na aba Históricos > Turnos, os horários de início e término do intervalo estão sendo apresentados incorretamente.
Solução/Implementação:	Alterado o produto para que seja apresentado corretamente o horário de início e término do intervalo no histórico de turnos do funcionário.

4.13.4.2 1108299 DTSTSARHPORT01-573 DT Meus Dados Provisões

Meus Dados - Provisões

Linha de Produto:	Datasul
Segmento:	Capital Humano, C&P e Educacional
Módulo:	Portal HCM
Função:	Meus Dados
Situação/Requisito:	No portlet "Meus Dados" não aparece as informações da aba Adicionais e Provisões para o funcionário.
Solução/Implementação:	Foi alterado o produto para que apareça as informações de Adicionais e Provisões.

4.13.4.3 1426977 DTSTSARHPORT01-1322 DT Gerar Sincronização Portal HCM

Gerar Sincronização Portal HCM

Linha de Produto:	Datasul
Segmento:	Capital Humano, C&P e Educacional
Módulo:	Portal HCM
Função:	Gerar Sincronização Portal HCM
Situação/Requisito:	Quando o funcionário é transferido no estabelecimento, o programa de sincronização não está gerando os usuários corretamente na sincronização de funcionário, desta forma o usuário dos funcionários que foram transferidos não está enxergando as informações do estabelecimento atual.
Solução/Implementação:	Foi alterado o programa Gerar Sincronização Portal HCM (EP2014) para que a sincronização de funcionário seja feita corretamente para funcionários transferidos.

4.13.4.4 1721765 DTSTSARHPORT01-1618 DT Recibo de Férias

Recibo de Férias

Linha de Produto:	Datasul
Segmento:	Capital Humano, C&P e Educacional
Módulo:	Portal HCM
Função:	Recibo de Férias
Situação/Requisito:	Ao consultar o portlet Planejar Férias, não está aparecendo a opção de Recibo de Férias em Ações Relacionadas.
Solução/Implementação:	Foi alterado o produto para aparecer a opção Recibo de Férias para os colaboradores.

4.13.4.5 1833987 DTSTSARHPORT01-1722 DT Férias não aparecem

Planejamento de Férias

Linha de Produto:	Datasul
Segmento:	Capital Humano, C&P e Educacional
Módulo:	Portal HCM
Função:	Planejamento de férias
Situação/ Requisito:	O coordenador não consegue visualizar a programação de férias de alguns colaboradores de sua equipe.
Solução/ Implementação:	Foi alterado o produto para listar as programações de férias corretamente.

4.13.4.6 1884419 DTSTSARHPORT01-1720 DT Performance na emissão de folha de pagamento

Envelope de Pagamento

Linha de Produto:	Datasul
Segmento:	Capital Humano, C&P e Educacional
Módulo:	Portal HCM
Função:	Envelope de pagamento
Situação/Requisito:	Problema de performance na emissão do envelope de pagamento no Portal HCM
Solução/Implementação:	Foi alterado a rotina para obter incremento de performance.

4.13.5 Responsabilidade Social - Manutenção - 12.1.20

4.13.5.1 Medicina do Trabalho - Manutenção - 12.1.20

1244018 DTSTSARHPORT01-1762 DT Relatório de Deficiência

MT558 - Laudo de Deficiência

Linha de Produto:	Datasul
Segmento:	Capital Humano, C&P e Educacional
Módulo:	Medicina do Trabalho
Função:	MT0558 - Laudo de Deficiência
Situação/Requisito:	Sistema não dispõe de um relatório exigido na lei 13.146 (de Julho 2015) através da Instrução Normativa SIT nº 98/2012 Art. 8º.
Solução/Implementação:	Implementado um programa (MT0558 - Laudo de Deficiência) que gera o relatório de deficiências conforme a lei 13.146 (de Julho 2015).

1308914 DTSTSARHPORT01-927 DT Relatório Atestado Médico Ocupacional - ASO

MT0526 - [Relatório Atestado Médico Ocupacional - ASO](#)

Linha de Produto:	Datasul
Segmento:	Capital Humano, C&P e Educacional
Módulo:	Medicina do Trabalho
Função:	MT0526 - Relatório Atestado Médico Ocupacional - ASO
Situação/Requisito:	Na emissão do ASO em HTML o campo identidade não é impresso por completo.
Solução/Implementação:	Foi alterado programa para imprimir a informação de identidade completa.

1391240 DTSTSARHPORT01-1065 DT Atestado Médico ASO

MT0726 - Atestado Médico ASO

Linha de Produto:	Datasul
Segmento:	Capital Humano, C&P e Educacional
Módulo:	Medicina do Trabalho
Função:	MT0726 - Atestado Médico ASO
Situação/Requisito:	Problema de performance.
Solução/Implementação:	Alterado programa para não ocorrer problema de performance.

1449041 DTSTSARHPORT01-1191 DT Relatório Geral PCMSO

MT0598 - Relatório Geral PCMSO

Linha de Produto:	Datasul
Segmento:	Capital Humano, C&P e Educacional
Módulo:	Medicina do Trabalho
Função:	MT0598 - Relatório Geral PCMSO
Situação/Requisito:	Quando gerado em ambiente libreoffice está ficando desconfigurado, são apresentadas linhas que poluem o relatório.
Solução/Implementação:	Foi alterado programa para apresentar as linhas do relatório corretamente.

1449998 DTSTSARHPORT01-1163 DT Relatório Geral PCMSO

MT0598 - Relatório Geral PCMSO

Linha de Produto:	Datasul
--------------------------	---------

Segmento:	Capital Humano, C&P e Educacional
Módulo:	Medicina do Trabalho
Função:	MT0598 - Relatório Geral PCMSO
Situação/ Requisito:	Planilha "pisca" na tela com o LibreOffice e arquivo não abre quando a opção é "Terminal".
Solução/ Implementação:	Foi alterado programa para não "pisca" o arquivo; alterado também comando para abrir arquivo quando for a opção "Terminal".

1638474 DTSTSARHPORT01-1453 DT Consulta de Fichas Médicas

MT0021 - Manutenção Ficha Médica

Linha de Produto:	Datasul
Segmento:	Capital Humano, C&P e Educacional
Módulo:	Medicina do Trabalho
Função:	MT0021 - Manutenção Ficha Médica
Situação/Requisito:	As pesquisas da ficha médica estão apresentando demora nas abas Paciente e Ficha Medic, impossibilitando os usuários de consultarem os pacientes com agilidade.
Solução/Implementação:	Foi alterada a rotina de Pesquisa da Ficha Médica para que melhore a performance das abas Paciente e Ficha Medic. sem alterar nenhuma funcionalidade.

1651852 DTSTSARHPORT01-1484 DT Incluir no menu o programa MT0423

MT0423 - Relatório de Componentes SESMT.

Linha de Produto:	Datasul
Segmento:	Capital Humano, C&P e Educacional

Módulo:	Medicina do Trabalho
Função:	MT0423 - Relatório de Componentes SESMT.
Situação/Requisito:	Disponibilizar novamente no menu o programa MT0423 - Relatório de Componentes SESMT.
Solução/Implementação:	Incluído no menu o programa MT0423.

1771207 DTSTSARHPORT01-1832 DT Relatório Resultados Audiometria

MT0549 - Relatório Resultados Audiometria

Linha de Produto:	Datasul
Segmento:	Capital Humano, C&P e Educacional
Módulo:	Medicina do Trabalho
Função:	MT0549 - Relatório Resultados Audiometria
Situação/Requisito:	Não está listando exames de alguns funcionários.
Solução/Implementação:	Foi incluído um novo campo na página de parâmetro "Imprime Exames do Candidato". Quando marcado, será apresentado os exames audiométricos que foram feitos na época que o funcionário era candidato. Se desmarcado, o programa irá se comportar conforme a versão anterior do mesmo.

4.13.5.2 Segurança do Trabalho - Manutenção - 12.1.20

816430 DTSTSARHPORT01-86 DT Manutenção Controles por Agente

ST0005 - Manutenção Controles por Agente

Linha de Produto:	Datasul
Segmento:	Capital Humano, C&P e Educacional
Módulo:	Segurança do Trabalho

Função:	ST0005 - Manutenção Controles por Agente
Situação/Requisito:	Não é apresentada a situação do EPI (Ativo/Inativo).
Solução/Implementação:	Foi incluído coluna nos browsers com a informação de "Situação" do EPI (Ativo/Inativo/Ambos). Permitindo também que o usuário filtre através dessa informação.

1402346 DTSTSARHPORT01-1126 DT Fornecedores de EPI

ST0071 - Fornecedores de EPI

Linha de Produto:	Datasul
Segmento:	Capital Humano, C&P e Educacional
Módulo:	Segurança do Trabalho
Função:	ST0071 - Fornecedores de EPI
Situação/Requisito:	Ocorre erro ao cadastrar Fornecedor ao EPI "*** dat_pendcia_medic_segur is mandatory, but has a value of ?. (275)"
Solução/Implementação:	Alterado programa para não gerar mais erro Progress.

1412230 DTSTSARHPORT01-1129 DT ST0595 - Divergência, Insalubridade e Periculosidade

ST0595 – Insalubridade e Periculosidade

Linha de Produto:	Datasul
Segmento:	Capital Humano, C&P e Educacional
Módulo:	Segurança do Trabalho
Função:	ST0595 – Divergência, Insalubridade e Periculosidade
Situação/Requisito:	O programa está apresentando funcionários transferidos e demitidos. Com isso, ocorre uma divergência em relação ao ST0700.

Solução/Implementação:	Foi alterado o relatório Divergência Insalubridade e Periculosidade (ST0595) para que não apresente funcionários demitidos ou que estão transferidos do estabelecimento em questão.
-------------------------------	-------------------------------------------------------------------------------------------------------------------------------------------------------------------------------------

2173348 DTSTSARHPORT01-1948 DT PPP

ST0578 - PPP

Linha de Produto:	Datasul
Segmento:	Capital Humano, C&P e Educacional
Módulo:	Segurança do Trabalho
Função:	ST0578 - PPP
Situação/Requisito:	No arquivo PPP em formato HTML o resultado do exame "Audiométrico" aparece errado.
Solução/Implementação:	Foi alterado programa para apresentar as informações corretamente.

4.14 Agroindústria - Manutenção - 12.1.20

4.14.1 Originação de Grãos - Manutenção - 12.1.20

4.14.1.1 Venda, Compra e Armazenagem de Grãos - Manutenção - 12.1.20

- 1431616 DAGROOGD-1604 DT Versionamento incorreto de Fixação de componente após alteração - para contratos de venda. (see page 1215)
- 1685813 DAGROOGD-1600 DT Valor Amortização zerado no resumo do Extrato Contrato Compra (see page 1215)
- 1751340 DAGROOGD-1573 DT Ao informar TS de Compra está ocorrendo erro progress (see page 1216)
- 1752056 DAGROOGD-1552 DT GG2000-Ao selecionar o registro pelo botão de pesquisa o mesmo não é posicionado na tela do GG2000 (see page 1216)
- 1755284 DAGROOGD-1630 DT Erro Progress no Fechamento Financeiro com contratos diferentes (see page 1217)
- 1755284 DAGROOGD-1630 DT Mensagem Progress ao confirmar fechamento financeiro (see page 1217)
- 1758845 DAGROOGD-1553 DT Campo Prazo Entrega não Habilita na rotina Detalhe Contrato Venda (see page 1218)
- 1767225 DAGROOGD-1599 DT - Erro Progress no Fechamento Financeiro (see page 1218)
- 1768973 DAGROOGD-1602 DT Validação de Título já existente ao calcular juros. (see page 1219)

- 1770273 DAGROOGD-1651 DT GG2026 Permitindo cancelar TS de item de contrato com entregas realizadas (see page 1219)
- 1793410 DAGROOGD-1645 DT Quantidade Total Programação de Cobrança Venda, quando há duas fixações, exibe valor incorreto (see page 1220)
- 1811299 DAGROOGD-1635 DT Ao abrir o zoom do campo "Ins. Emb" (Pasta III), ocorre erro progress (see page 1220)
- 1813068 DAGROOGD-1646 DT Cotação do produto na GG0103 diferente da GG0104 em TS de alteração (see page 1221)
- 1814124 DAGROOGD-1640 DT Inconsistência ao realizar um cancelamento Trade Slip Venda (see page 1221)
- 1832001 DAGROOGD-1650 DT Ao clicar em "Hedge" (GG0103), ocorre erro Progress de estouro de campo Porto (see page 1221)
- 1832050 DAGROOGD-1649 DT Eliminação de Previsão de Contrato x Estorno de Acerto Valor (see page 1222)
- 1840944 DAGROOGD-1653 DT Parâmetro "Gera Contrato Automático" volta a ficar marcado na Alteração (see page 1222)
- 1846462 DAGROOGD-1665 DT Sistema está validando incorretamente valor 0 do componente (see page 1223)
- 1898257 DAGROOGD-1720 DT Ao Completar TS compra esta validando local de embarque (see page 1223)
- 1923773 DAGROOGD-1746 DT Previsão Diferença Fiscal não converte valor da moeda Dolar para Real (see page 1224)
- 1956673 DAGROOGD-1850 DT Inconsistência no Calculo do Componente Margem do Trade Slip de Venda (see page 1224)
- 1961294 DAGROOGD-1775 DT Fixar TS Vendas com duas ou mais sequências (see page 1225)
- 1962246 DAGROOGD-1773 DT Novos Negócios - Pontos UPC (see page 1225)
- 1976531 DAGROOGD-1780 DT Contrato de balcão não está disponível na rotina Novos Negócios quando Parametrização de Hedge está desativada (see page 1226)
- 1989972 DAGROOGD-1785 DT Melhora de performance do relatório Resumo Contrato Compra (see page 1226)
- 2040177 DAGROOGD-1813 DT Mensagem criação Trade Slip (see page 1227)
- 2041262 DAGROOGD-1817 DT Erro Cotação Componente Fixação de Preço (see page 1227)
- 2041459 DAGROOGD-1810 DT Trade Slip - Estouro de Campo na Aprovação (see page 1228)
- 2057214 DAGROOGD-1815 DT Contrato de Venda mais de um item com natureza diferente (see page 1228)
- 2065930 DAGROOGD-1816 DT Fixação Ano/Mês da bolsa (see page 1229)
- 2075583 DAGROOGD-1870 DT Alterar flag Gerar Previsão (see page 1229)
- 2111604 DAGROOGD-1906 DT Erro progress ao finalizar romaneio Remessa Armazenagem (see page 1230)
- 2141816 DAGROOGD-1880 DT Alteração ano/mês Trade Slip (see page 1230)
- 2159828 DAGROOGD-1907 DT GG2000 Não Atualiza automaticamente a hora de saída ao Confirmar a segunda pesagem do Romaneio (see page 1231)
- 2160676 DAGROOGD-1885 DT Registrar Novos Negócios x Aprovação Componente (see page 1231)
- 2180615 DAGROOGD-1913 DT Ao Fixar Contrato de Venda apresenta Erro 54742 - Fixação não permitida (see page 1232)
- 2196218 DAGROOGD-2004 DT Ao confirmar a modificação do TS está mudando a cotação dos componentes (see page 1232)
- 2215024 DAGROOGD-1956 DT Registrar Novos Negócios - Erro de aprovação de TS x Data AVA (see page 1233)
- 2221564 DAGROOGD-1959 DT Status com B (aprovação Banking) quando deveria ser M (aprovação Margem) (see page 1233)
- 2222222 DAGROOGD-1984 DT Divergência no GG5053 Tarifas por Classificação (see page 1234)
- 2224672 DAGROOGD-1966 DT Remessa Armazenagem x Mais produtores - Erro 7 - Já existe ocorrência em Contratos com a chave informada (see page 1234)
- 2245783 DAGROOGD-2002 DT Resumo Contrato Venda opção Excel não executa via RPW (see page 1235)
- 2280044 DAGROOGD-2021 DT Ao gerar o encontro de contas na rotina de Fechamento Financeiro esta sendo exibida mensagem de Lock de tabela (see page 1235)

1431616 DAGROOGD-1604 DT Versionamento incorreto de Fixação de componente após alteração - para contratos de venda.

Versionamento incorreto de Fixação de componente após alteração.

Linha de Produto:	Datasul
Segmento:	Agroindústria
Módulo:	Venda, Compra e Armazenagem de Grãos
Função:	GG0103 - Registrar Novos Negócios
Situação/Requisito:	Ao alterar uma fixação de componente, a nova versão não estava sendo corretamente registrada no item do contrato de venda
Solução/Implementação:	A rotina foi ajustada para que os vínculos sejam criados de acordo com a nova versão do TS criado.

1685813 DAGROOGD-1600 DT Valor Amortização zerado no resumo do Extrato Contrato Compra

Valor Amortização zerado no resumo do Extrato Contrato Compra

Linha de Produto:	Datasul.
Segmento:	Agroindústria.
Módulo:	Venda, Compra e Armazenagem de Grãos.
Função:	GG4025 - Extrato Contrato Compra
Situação/Requisito:	No relatório GG4025 está mostrando as Amortizações zeradas quando existem entregas para Estabelecimento diferente do Contrato.
Solução/Implementação:	Foi realizado ajuste na rotina de busca dos movimentos de baixas nos adiantamentos, para considerar também movimentos de "Baixa Transferência Estabelecimento".

1751340 DAGROOGD-1573 DT Ao informar TS de Compra está ocorrendo erro progress

Ao informar TS de Compra está ocorrendo erro progress

Linha de Produto:	Datasul
Segmento:	Agroindústria
Módulo:	Venda, Compra e Armazenagem de Grãos
Função:	GG1001 - Contratos
Situação/Requisito:	No GG1001 ao informar TS de Compra está ocorrendo mensagem progress: "Campo cod-emitente do emitente registro (recid 93142401) estava ausente na frase FIELDS. (8826)"
Solução/Implementação:	Foi efetuado o tratamento da rotina, incluindo todos os campos necessários na busca do emitente.

1752056 DAGROOGD-1552 DT GG2000-Ao selecionar o registro pelo botão de pesquisa o mesmo não é posicionado na tela do GG2000

GG2000-Ao selecionar o documento pelo Zoom o mesmo não é posicionado na tela

Linha de Produto:	Datasul
Segmento:	Agroindústria
Módulo:	Venda, Compra e Armazenagem de Grãos
Função:	GG2000 - Romaneio
Situação/Requisito:	Ao selecionar o registro pelo botão de pesquisa o mesmo não é posicionado na tela do GG2000
Solução/Implementação:	A rotina foi revisada para que o registro seja posicionado após ser selecionado

1755284 DAGROOGD-1630 DT Erro Progress no Fechamento Financeiro com contratos diferentes

Erro Progress no Fechamento Financeiro com contratos diferentes

Linha de Produto:	Datasul
Segmento:	Agroindústria
Módulo:	Venda, Compra e Armazenagem de Grãos
Função:	GG8000 - Fechamento Financeiro
Situação/ Requisito:	No fechamento financeiro, para mais de um contrato, que possuem amortizações de adiantamento em produto, está ocorrendo erro progress **tt_params_generic_api already exists with "tt_dados_integr_apb_enc_ctas" "log_atualiz_lote". (132)**
Solução/ Implementação:	Foram realizados ajustes na rotina para alimentar corretamente as tabelas temporárias.

1755284 DAGROOGD-1630 DT Mensagem Progress ao confirmar fechamento financeiro

Mensagem Progress ao confirmar fechamento financeiro

Linha de Produto:	Datasul.
Segmento:	Agroindústria.
Módulo:	Venda, Compra e Armazenagem de Grãos.
Função:	GG8000 - Fechamento Financeiro
Situação/ Requisito:	No fechamento financeiro, com mais de um contrato, que possuem amortizações de títulos do Contas a Receber, está ocorrendo erro progress: **tt_params_generic_api already exists with "tt_dados_integr_apb_enc_ctas" "log_atualiz_lote". (132)
Solução/ Implementação:	Efetuada o devido tratamento na rotina para que o fechamento seja realizado normalmente.

1758845 DAGROOGD-1553 DT Campo Prazo Entrega não Habilita na rotina Detalhe Contrato Venda

Campo Prazo Entrega não Habilita na rotina Detalhe Contrato Venda

Linha de Produto:	Datasul
Segmento:	Agroindústria
Módulo:	Venda, Compra e Armazenagem de Grãos
Função:	GG1090 - Detalhe Contrato Venda
Situação/Requisito:	No programa Detalhe Contrato Venda (GG1090), na alteração, não está habilitando os campos referente aos prazos de Entrega, mesmo possuindo as permissões na rotina Permissões Usuários(GG1012).
Solução/Implementação:	A rotina foi revisada para habilitar os campos quando a situação do contrato for "Em Negociação" ou "Fechado"

1767225 DAGROOGD-1599 DT - Erro Progress no Fechamento Financeiro

Erro Progress no Fechamento Financeiro

Linha de Produto:	Datasul
Segmento:	Agroindústria
Módulo:	Venda, Compra e Armazenagem de Grãos
Função:	GG8000 - Fechamento Financeiro
Situação/Requisito:	Ao confirmar fechamento, ocorre mensagem progress "*Campo cod-estabel do gg-mov-contr registro (recid 59058186) estava ausente na frase FIELDS.(8826).*"
Solução/Implementação:	Foram realizados os ajustes nas consultas para que não ocorra a inconsistência de falta de campos.

1768973 DAGROOGD-1602 DT Validação de Título já existente ao calcular juros.

Validação de Título já existente ao calcular juros.

Linha de Produto:	Datasul.
Segmento:	Agroindústria.
Módulo:	Venda, Compra e Armazenagem de Grãos.
Função:	GG2007 - Cálculo de Juros.
Situação/Requisito:	Ao calcular juros de um adiantamento de valor, o sistema retorna a mensagem de títulos já existente.
Solução/Implementação:	Foi ajustada a rotina de busca de numeração disponível para criação de títulos no Contas à Receber.

1770273 DAGROOGD-1651 DT GG2026 Permitindo cancelar TS de item de contrato com entregas realizadas

GG2026 Permitindo cancelar TS de item de contrato com entregas realizadas

Linha de Produto:	Datasul.
Segmento:	Agroindústria.
Módulo:	Venda, Compra e Armazenagem de Grãos.
Função:	GG2026 - Negócios Venda
Situação/Requisito:	O sistema está permitindo cancelar um <i>Trade Slip</i> que gerou um item do contrato, cujo pedido está parcialmente faturado.
Solução/Implementação:	Foi incluída uma validação no cancelamento do Trade Slip, para verificar se o pedido gerado pelo mesmo encontra-se faturado.

1793410 DAGROOGD-1645 DT Quantidade Total Programação de Cobrança Venda, quando há duas fixações, exibe valor incorreto

Quantidade Total Programação de Cobrança Venda, quando há duas fixações, exibe valor incorreto

Linha de Produto:	Datasul
Segmento:	Agroindústria
Módulo:	Venda, Compra e Armazenagem de Grãos
Função:	GG2035 - Programação Cobrança Contrato Venda
Situação/Requisito:	Na Programação de Cobrança Contrato Venda, quando o contrato possui duas fixações, ao selecionar a opção "Total" está considerando somente a Quantidade da Fixação selecionada.
Solução/Implementação:	Foi efetuado o tratamento da rotina, incluindo todos os campos necessários para exibir os valores corretos.

1811299 DAGROOGD-1635 DT Ao abrir o zoom do campo "Ins. Emb" (Pasta III), ocorre erro progress

Ao abrir o zoom do campo "Ins. Emb" (Pasta III), ocorre erro progress

Linha de Produto:	Datasul
Segmento:	Agroindústria
Módulo:	Venda, Compra e Armazenagem de Grãos
Função:	GG1001B - Detalhe Contrato Compra
Situação/Requisito:	Ao abrir o zoom do campo "Ins. Emb" (Pasta III), ocorre mensagem progress "Field cod-emiteente from emitente record (recid 835141) was missing from FIELDS phrase. (8826)"
Solução/Implementação:	Foi efetuado o tratamento da rotina, incluindo todos os campos necessários na busca do emitente.

1813068 DAGROOGD-1646 DT Cotação do produto na GG0103 diferente da GG0104 em TS de alteração

Cotação do produto na GG0103 diferente da GG0104 em TS de alteração

Linha de Produto:	Datasul.
Segmento:	Agroindústria.
Módulo:	Venda, Compra e Armazenagem de Grãos.
Função:	GG0103 - Novos Negócios
Situação/Requisito:	Ao alterar a moeda do Componente de Preço Produto para R\$, a cotação mostrada no GG0103 não é a cotação cadastrada para o mesmo.
Solução/Implementação:	A rotina foi ajustada para mostrar a cotação referente ao Preço.

1814124 DAGROOGD-1640 DT Inconsistência ao realizar um cancelamento Trade Slip Venda

Inconsistência ao realizar um cancelamento Trade Slip Venda

Linha de Produto:	Datasul
Segmento:	Agroindústria
Módulo:	Venda, Compra e Armazenagem de Grãos
Função:	GG0103 - Novos Negócios
Situação/Requisito:	Ao cancelar um Trade Slip de Venda com mais itens, está ocorrendo erro 0 - "Para cancelar componente TS não atualizado, sem contrato ou contrato em negociação, a quantidade deve ser a mesma do Trade Slip relacionado XXX".
Solução/Implementação:	Foi ajustado na rotina para considerar a sequência do Trade Slip nas leituras das tabelas utilizadas no cancelamento.

1832001 DAGROOGD-1650 DT Ao clicar em "Hedge" (GG0103), ocorre erro Progress de estouro de campo Porto

Linha de Produto:	Datasul
--------------------------	---------

Segmento:	Agroindústria
Módulo:	Venda, Compra e Armazenagem de Grãos
Função:	GG0103 - Registrar Novos Negócios
Situação/Requisito:	Ao clicar em "Hedge" (GG0103), ocorre mensagem Progress "Value 99999 cannot be displayed using >9. (74)", referente ao estouro de campo Porto.
Solução/Implementação:	Foi efetuado o tratamento da rotina, ajustando o formato do campo.

1832050 DAGROOGD-1649 DT Eliminação de Previsão de Contrato x Estorno de Acerto Valor

Eliminação de Previsão de Contrato x Estorno de Acerto Valor

Linha de Produto:	Datasul.
Segmento:	Agroindústria.
Módulo:	Venda, Compra e Armazenagem de Grãos.
Função:	GG1001B - Detalhe Contrato Compra
Situação/Requisito:	Sistema não permite a eliminação de uma previsão que contém movimentos estornados.
Solução/Implementação:	Adequada a chamada da rotina de estorno para verificar quais são os movimentos válidos a estornar.

1840944 DAGROOGD-1653 DT Parâmetro "Gera Contrato Automático" volta a ficar marcado na Alteração

Parâmetro "Gera Contrato Automático" volta a ficar marcado na Alteração

Linha de Produto:	Datasul.
Segmento:	Agroindústria.
Módulo:	Venda, Compra e Armazenagem de Grãos.

Função:	GG0103 - Registrar Novos Negócios.
Situação/Requisito:	Durante a criação de um novo Trade Slip, caso desmarcada a flag "Gera Contrato Automático" na aba contrato, a mesma está sendo remarcada ao clicar no botão "Alterar as informações do Trade Slip".
Solução/Implementação:	A rotina foi revisada para que a flag permaneça marcada ou desmarcada conforme registro salvo.

1846462 DAGROOGD-1665 DT Sistema está validando incorretamente valor 0 do componente

Sistema está validando incorretamente valor 0 do componente

Linha de Produto:	Datasul.
Segmento:	Agroindústria.
Módulo:	Venda, Compra e Armazenagem de Grãos.
Função:	GG0103 - Novos Negócios
Situação/Requisito:	Em um Trade Slip, o componente na moeda\unidade do preço está ficando com valor 0, porém, na moeda\unidade do componente há um valor (0,00001), devido a conversões. Por esse motivo, o sistema está validando que o valor não pode ser 0.
Solução/Implementação:	Ajustada a validação para verificar apenas se o valor está zerado devido a falta de fator de conversão, e caso haja diferença de moeda\unidade de medida.

1898257 DAGROOGD-1720 DT Ao Completar TS compra esta validando local de embarque

Ao Completar TS compra esta validando local de embarque

Linha de Produto:	Datasul.
Segmento:	Agroindústria.
Módulo:	Venda, Compra e Armazenagem de Grãos.
Função:	GG0103 - Registrar Novos Negócios

Situação/Requisito:	Na rotina Novos Negócios, ao complementar um Trade Slip, está obrigando informar o Local Embarque.
Solução/Implementação:	Efetuada ajuste para que caso o usuário esteja parametrizado na rotina Permissão Usuários (GG1012) para "Altera Local Embarque TS", não valide o local de embarque informado no Trade Slip.

1923773 DAGROOGD-1746 DT Previsão Diferença Fiscal não converte valor da moeda Dolar para Real

Previsão Diferença Fiscal não converte valor da moeda Dolar para Real

Linha de Produto:	Datasul.
Segmento:	Agroindústria.
Módulo:	Venda, Compra e Armazenagem de Grãos.
Função:	GG4800 - Previsão Diferença Fiscal.
Situação/Requisito:	O relatório de 'Previsão Diferença Fiscal' na opção Excel, não está convertendo os valores das fixações em dólar para reais.
Solução/Implementação:	A rotina foi ajustada para realizar o calculo correto das fixações em dólar e apresentar os valores de forma assertiva.

1956673 DAGROOGD-1850 DT Inconsistência no Calculo do Componente Margem do Trade Slip de Venda

Inconsistência no Calculo do Componente Margem do Trade Slip de Venda.

Linha de Produto:	Datasul
Segmento:	Agroindústria
Módulo:	Venda, Compra e Armazenagem de Grãos
Função:	GG0103 - Registrar Novos Negócios
Situação/Requisito:	Inconsistência no Calculo do Componente Margem do Trade Slip de Venda.

Solução/Implementação:	Foi realizado ajuste no calculo da Margem, para que fique com valor zerado caso o preço proposto e calculado sejam iguais.
-------------------------------	----------------------------------------------------------------------------------------------------------------------------

1961294 DAGROOGD-1775 DT Fixar TS Vendas com duas ou mais sequências

Fixar TS Vendas com duas ou mais sequências

Linha de Produto:	Datasul
Segmento:	Agroindústria
Módulo:	Venda, Compra e Armazenagem de Grãos
Função:	GG0103 - Registrar Novos Negócios
Situação/Requisito:	Ao fixar um TS de vendas com duas sequencias e fixar parcialmente a primeira sequencia o sistema está emitindo a mensagem "Para fixar preço é necessário informar a quantidade da Fixação".
Solução/Implementação:	A rotina foi corrigida para que seja possível a preservação apenas de sequências desejadas para fixação, através da exclusão de sequências indesejadas, utilizando o botão "Excluir Item" ao lado do browser "Itens". Para a exclusão da sequência é necessário que a mesma possua quantidade igual a 0

1962246 DAGROOGD-1773 DT Novos Negócios - Pontos UPC

Novos Negócios - Pontos UPC

Linha de Produto:	Datasul
Segmento:	Agroindústria
Módulo:	Venda, Compra e Armazenagem de Grãos
Função:	GG0103 - Registrar Novos Negócios
Situação/Requisito:	Em determinados Pontos UPC dentro da rotina de Novos Negócios, não está sendo possível utilizar os retornos devidamente quando solicitados.

Solução/Implementação:	<p>O ponto de entrada existente no botão concluir chamado "BOTAO_CONCLUIR" foi incluso no final do processo com objetivo de realizar atualização adicionais, visto que as informações já foram atualizadas não permitindo abortar o processo.</p> <p>Foi incluso novo ponto de entrada no início do botão Concluir chamado "BOTAO_PRECONCLUIR", que será executado antes das atualizações das informações no banco de dados, permitindo abortar o processo de acordo com retorno.</p> <p>O botão confirmar também possui ponto UPC chamado "BOTAO_CONFIRMA", permitindo abortar o processo de acordo com retorno.</p>
-------------------------------	-----------------------------------------------------------------------------------------------------------------------------------------------------------------------------------------------------------------------------------------------------------------------------------------------------------------------------------------------------------------------------------------------------------------------------------------------------------------------------------------------------------------------------------------------------------------------------------------------------------------------

1976531 DAGROOGD-1780 DT Contrato de balcão não está disponível na rotina Novos Negócios quando Parametrização de Hedge está desativada

Contrato de balcão não está disponível na rotina Novos Negócios quando Parametrização de Hedge está desativada.

Linha de Produto:	Datasul
Segmento:	Agroindústria
Módulo:	Venda, Compra e Armazenagem de Grãos
Função:	GG2000 - Romaneio
Situação/Requisito:	Contrato de balcão não está disponível na rotina Novos Negócios quando Parametrização de Hedge está desativada.
Solução/Implementação:	<p>Realizado ajuste para disponibilizar contrato balcão na rotina Novos Negócios(GG0103), para tal, deve-se acessar a rotina Parâmetros Comerciais Item e assinalar o campo "Permite Contrato Balcão Novos Negócios" conforme o Item desejado.</p> <p>Realizar nova geração contrato balcão via romaneio ou na rotina detalhes contrato compra localizar contrato balcão desejado e informar "Data Execução", desde que o contrato não tenha fixação.</p>

1989972 DAGROOGD-1785 DT Melhora de performance do relatório Resumo Contrato Compra

Melhora de performance do relatório Resumo Contrato Compra

Linha de Produto:	Datasul
Segmento:	Agroindústria

Módulo:	Venda, Compra e Armazenagem de Grãos
Função:	GG4164 - Resumo Contrato Compra
Situação/Requisito:	A opção de exportação do relatório para planilha apresenta lentidão
Solução/Implementação:	Foi efetuado o tratamento da rotina para que a formatação da planilha ocorra em tempo hábil.

2040177 DAGROOGD-1813 DT Mensagem criação Trade Slip

Mensagem criação Trade Slip

Linha de Produto:	Datasul
Segmento:	Agroindústria
Módulo:	Venda, Compra e Armazenagem de Grãos
Função:	GG0103 - Registrar Novos Negócios
Situação/Requisito:	Ao realizar a fixação de um Trade Slip a Fixar é criado um novo TS, porém não aparece a mensagem indicando o numero do mesmo.
Solução/Implementação:	A rotina foi ajustada para que ao fixar um TS, mostre a mensagem indicando o numero do Trade Slip gerado.

2041262 DAGROOGD-1817 DT Erro Cotação Componente Fixação de Preço

Erro Cotação Componente Fixação de Preço

Linha de Produto:	Datasul
Segmento:	Agroindústria
Módulo:	Venda, Compra e Armazenagem de Grãos
Função:	GG0103 - Registrar Novos Negócios

Situação/ Requisito:	Ao criar um Trade Slip a fixar, caso durante a fixação de componente a cotação do dia encontre-se zerada, a cotação do componente permanece zero, porém não é possível altera-la futuramente durante a fixação de preço.
Solução/ Implementação:	A rotina foi revisada para que, caso a cotação do componente esteja zerada, durante a próxima fixação de componente ou preço que haja cotação do dia informada, será possível informar uma cotação para tal componente ao confirmar o Registro de Negócio.

2041459 DAGROOGD-1810 DT Trade Slip - Estouro de Campo na Aprovação

Trade Slip Venda - Estouro de Campo na Aprovação

Linha de Produto:	Datasul.
Segmento:	Agroindústria.
Módulo:	Venda, Compra e Armazenagem de Grãos.
Função:	GG0103 - Novos Negócios
Situação/Requisito:	Ao aprovar o Trade Slip, sistema está retornando mensagem de estouro do campo de mensagem de e-mail da aprovação.
Solução/Implementação:	Foi realizado o ajusta para que, se necessário, o corpo do e-mail a ser enviada na aprovação seja dividido, respeitando o limite do mesmo.

2057214 DAGROOGD-1815 DT Contrato de Venda mais de um item com natureza diferente

Contrato de Venda mais de um item com natureza diferente

Linha de Produto:	Datasul.
Segmento:	Agroindústria.
Módulo:	Venda, Compra e Armazenagem de Grãos.
Função:	GG0103 - Registrar Novos Negócios
Situação/Requisito:	Ao fixar o saldo de um contrato de vendas, não está habilitando o campo para alterar a natureza de operação.

Solução/Implementação:	O programa foi ajustado para permitir alterar a natureza de operação na fixação do contrato de vendas.
-------------------------------	--------------------------------------------------------------------------------------------------------

2065930 DAGROOGD-1816 DT Fixação Ano/Mês da bolsa

Fixação Ano/Mês da bolsa

Linha de Produto:	Datasul.
Segmento:	Agroindústria.
Módulo:	Venda, Compra e Armazenagem de Grãos.
Função:	GG0103 - Registrar Novos Negocios
Situação/Requisito:	No processo de fixação do gg0103 para o componente que tem ano/mês da bolsa, quando o valor para esse componente é alterado pela primeira vez, não está sendo salvo o valor em tela.
Solução/Implementação:	A rotina foi ajustada para que o valor inserido seja armazenado adequadamente.

2075583 DAGROOGD-1870 DT Alterar flag Gerar Previsão

Alterar flag Gerar Previsão

Linha de Produto:	Datasul
Segmento:	Agroindústria
Módulo:	Venda, Compra e Armazenagem de Grãos
Função:	GG1001B - Detalhe Contrato Compra
Situação/Requisito:	Para contratos de itens sem Hedge gerados a partir da rotina Novos Negócios (GG0103), não está sendo possível desmarcar o flag "Gera Previsão"
Solução/Implementação:	A rotina foi ajustada para que seja possível alterar a flag caso o contrato seja gerado através da rotina Novos Negócios e o item não possua Hedge.

2111604 DAGROOGD-1906 DT Erro progress ao finalizar romaneio Remessa Armazenagem

Erro progress ao finalizar romaneio Remessa Armazenagem

Linha de Produto:	Datasul.
Segmento:	Agroindústria.
Módulo:	Venda, Compra e Armazenagem de Grãos.
Função:	GG2000 - Romaneios
Situação/Requisito:	Na rotina de Romaneio (GG2000), ao lançar uma Remessa Armazenagem está ocorrendo erro progress ao atualizar o Romaneio.
Solução/Implementação:	Realizada correção na rotina para que o lançamento da Remessa Armazenagem ocorra normalmente durante a atualização do Romaneio.

2141816 DAGROOGD-1880 DT Alteração ano/mês Trade Slip

Alteração ano/mês Trade Slip

Linha de Produto:	Datasul.
Segmento:	Agroindústria.
Módulo:	Venda, Compra e Armazenagem de Grãos.
Função:	GG0103 - Registrar Novos Negócios
Situação/Requisito:	Após salvar um Trade Slip, se modificado o mesmo logo em sequencia e alterado o campo "Ano/Mês" de um componente, ao clicar no Check-verde, o Ano/Mês volta para a informação antiga padrão.
Solução/Implementação:	Efetuada o devido tratamento na rotina para que o campo salve devidamente as informações após alterar o Trade Slip.

2159828 DAGROOGD-1907 DT GG2000 Não Atualiza automaticamente a hora de saída ao Confirmar a segunda pesagem do Romaneio

GG2000 Não Atualiza automaticamente a hora de saída ao Confirmar a segunda pesagem do Romaneio

Linha de Produto:	Datasul.
Segmento:	Agroindústria.
Módulo:	Venda, Compra e Armazenagem de Grãos.
Função:	GG2000 - Romaneios
Situação/Requisito:	Ao alterar um romaneio em primeira pesagem para informar a tara, a hora de saída é atualizada com a hora atual, porém ao confirmar, se já mudou a hora, o sistema não atualiza a informação.
Solução/Implementação:	Realizada correção na rotina para que a hora de saída seja atualizada com o horário correto ao confirmar.

2160676 DAGROOGD-1885 DT Registrar Novos Negócios x Aprovação Componente

Registrar Novos Negócios x Aprovação Componente

Linha de Produto:	Datasul.
Segmento:	Agroindústria.
Módulo:	Venda, Compra e Armazenagem de Grãos.
Função:	GG0103 - Registrar Novos Negócios
Situação/Requisito:	Após aprovar um trade slip pendente observou-se que o mesmo não está com status "Aprovação Componente".

Solução/Implementação:	<p>Verificamos que o motivo do Trade slip não ir para "Aprovação de Componente" é devido ao componente estar parametrizado o campo tipo tabela como "Programa Cálculo".</p> <p>Assim sendo, foi disponibilizado ponto UPC com evento "PC-AprovCompon" passando o Rowid do componente (gg-negocio-comp ou gg-negocio-vmi-comp) e esperando um retorno lógico dizendo se deve cair para aprovação de componente.</p> <p>Também foi revisado o envio de e-mail para gupo de aprovadores do compoente.</p>
-------------------------------	--------------------------------------------------------------------------------------------------------------------------------------------------------------------------------------------------------------------------------------------------------------------------------------------------------------------------------------------------------------------------------------------------------------------------------------------------------------------------------------------------------

2180615 DAGROOGD-1913 DT Ao Fixar Contrato de Venda apresenta Erro 54742 - Fixação não permitida

[Ao Fixar Contrato de Venda apresenta Erro 54742 - Fixação não permitida](#)

Linha de Produto:	Datasul.
Segmento:	Agroindústria.
Módulo:	Venda, Compra e Armazenagem de Grãos.
Função:	GG0103 - Registrar Novos Negócios.
Situação/Requisito:	Ao Fixar Contrato de Venda, Fixo, totalmente entregue, apresenta Erro 54742 - Fixação não permitida.
Solução/Implementação:	Foi ajustada a rotina de validação para que verifique se o contrato fixo, mesmo que totalmente entregue, possua saldo a fixar.

2196218 DAGROOGD-2004 DT Ao confirmar a modificação do TS está mudando a cotação dos componentes

[Ao confirmar a modificação do TS está mudando a cotação dos componentes](#)

Linha de Produto:	Datasul
Segmento:	Agroindústria
Módulo:	Venda, Compra e Armazenagem de Grãos
Função:	GG0103 - Registrar Novos Negócios

Situação/Requisito:	Após informar os componentes e a cotação da moeda, ao clicar no ckeck para confirmar a modificação do TS, está replicando a cotação dos componentes (todos estão ficando com a cotação do preço proposto).
Solução/Implementação:	Foi realizado ajuste na rotina para que a cotação dos componentes mantenha os valores corretos.

2215024 DAGROOGD-1956 DT Registrar Novos Negócios - Erro de aprovação de TS x Data AVA

Registrar Novos Negócios - Erro de aprovação de TS x Data AVA

Linha de Produto:	Datasul
Segmento:	Agroindústria
Módulo:	Venda, Compra e Armazenagem de Grãos
Função:	GG0103 - Registrar Novos Negócios
Situação/Requisito:	Ao confirmar alteração do Trade Slip gerado no mês anterior, cujo o período do Trade Slip principal esteja fechado no financeiro ao gerar acerto de valor apresenta mensagem de bloqueio 1628 - Situação de movimentação do módulo não está Habilitada.
Solução/Implementação:	Verificado que a geração do acerto está utilizando a data do Trade Slip principal, para tal, revisada a rotina para utilizar a data do trade slip que está sendo alterado.

2221564 DAGROOGD-1959 DT Status com B (aprovação Banking) quando deveria ser M (aprovação Margem)

Status com B (aprovação Banking) quando deveria ser M (aprovação Margem)

Linha de Produto:	Datasul
Segmento:	Agroindústria
Módulo:	Venda, Compra e Armazenagem de Grãos
Função:	GG0103 - Registrar Novos Negócios

Situação/Requisito:	Na segunda alteração do mesmo componente do TS ao resolver sua pendência, não é gerado boleto de hedge, porém o Status do TS fica como B (aprovação Banking) e não como M (aprovação Margem).
Solução/Implementação:	A rotina foi ajustada para que o TS fique com o Status correto ao realizar a segunda alteração.

2222222 DAGROOGD-1984 DT Divergência no GG5053 Tarifas por Classificação

Divergência no GG5053 Tarifas por Classificação

Linha de Produto:	Datasul
Segmento:	Agroindústria
Módulo:	Venda, Compra e Armazenagem de Grãos
Função:	GG5052 - Cálculo Prestação de Serviço
Situação/Requisito:	O cálculo de serviços com exceção por classificação está sendo processado de forma incorreta. A comparação dos resultados da tabela X romaneio está incorreta.
Solução/Implementação:	Foi ajustada a rotina de Cálculo Prestação de Serviço, especificamente a parte da exceção por tabela de classificação.

2224672 DAGROOGD-1966 DT Remessa Armazenagem x Mais produtores - Erro 7 - Já existe ocorrência em Contratos com a chave informada

Remessa Armazenagem x Mais produtores - Erro 7 - Já existe ocorrência em Contratos com a chave informada

Linha de Produto:	Datasul.
Segmento:	Agroindústria.
Módulo:	Venda, Compra e Armazenagem de Grãos.
Função:	GG2000 - Romaneios.

Situação/Requisito:	Em entradas de Remessa Armazenagem, no momento da Informação de Outros Produtores, é apresentado a validação: Erro 7 - Já existe ocorrência em Contratos com a chave informada.
Solução/Implementação:	Rotina alterada para que não cause impedimento quando haja dois Movimento do Contrato semelhantes, porém com emitente distintos.

2245783 DAGROOGD-2002 DT Resumo Contrato Venda opção Excel não executa via RPW

Resumo Contrato Venda opção Excel não executa via RPW

Linha de Produto:	Datasul.
Segmento:	Agroindústria.
Módulo:	Venda, Compra e Armazenagem de Grãos.
Função:	GG2037 - Resumo Contrato Venda.
Situação/Requisito:	Identificado que a rotina de Resumo Contrato Venda não utiliza as APIs disponíveis hoje para geração de arquivo em Excel. Com isso, o servidor RPW não gera arquivo em Excel quando escolhida a opção Batch..
Solução/Implementação:	Foi realizado o ajuste do programa para que seja possível gerar o relatório de forma Batch na opção de arquivo Excel.

2280044 DAGROOGD-2021 DT Ao gerar o encontro de contas na rotina de Fechamento Financeiro esta sendo exibida mensagem de Lock de tabela

Ao gerar o encontro de contas na rotina de Fechamento Financeiro esta sendo exibida mensagem de Lock de tabela

Linha de Produto:	Datasul
Segmento:	Agroindústria
Módulo:	Venda, Compra e Armazenagem de Grãos
Função:	GG8000 - Fechamento Financeiro

Situação/Requisito:	Ao gerar o encontro de contas na rotina de Fechamento Financeiro esta sendo exibida mensagem de Lock de tabela, não permitindo a continuidade da rotina.
Solução/Implementação:	Foram implementadas validações para que ao gerar o Fechamento Financeiro não ocorra erro de Lock das tabelas utilizadas.

4.15 BA - Manutenção 12.1.20

4.15.1 2288026 DMANBABI1-590 DT Extrator Cliente Truncar Nome

4.15.1.1 Extrator Cliente Truncar Nome

Linha de Produto:	Datasul
Segmento:	Manufatura
Módulo:	BA - Business Analytics
Função:	Extrator Cliente
Situação/Requisito:	O extrator de Clientes estava truncando nomes com mais de 60 caracteres durante o processo de extração e gravação na base de dados da Stage Area.
Solução/Implementação:	Foi alterada a tabela da Stage Area para aceitar até 80 caracteres, conforme definição de modelo de dados da tabela de origem no ERP.
Tickets relacionados:	2288026
Requisito:	DMANBABI1-590

5 Alterações Técnicas 12.1.20

5.1 Alterações de Dicionário - 12.1.20

5.1.1 Alteração de dicionário para ambiente Datasul 12

Verifique se existem alterações de índice reportadas abaixo. Estas, quando aplicadas sobre tabelas de grande número de registros, geram tempos elevados de execução no processo de atualização do banco. Por este motivo, é necessário planejar a aplicação do mesmo. Recomenda-se a execução do processo de atualização primeiramente num ambiente de homologação, cópia da produção, para estimar o tempo que o processo poderá levar. É imprescindível que se faça um backup antes de aplicar o pacote.

Foram liberadas as seguintes alterações:

5.1.1.1 Banco: EMSINC:

1. Alteração de formato do campo "hj7_nome" para "x(80)" na tabela "hj7".
2. Alteração de formato do campo "hj7_matriz" para "x(80)" na tabela "hj7".
3. Alteração de formato do campo "hkj_nome" para "x(80)" na tabela "hkj".
4. Alteração de formato do campo "hkj_matriz" para "x(80)" na tabela "hkj".

5.1.1.2 Banco: MDTCRM:

1. Criação da sequencia "seq_crm_histor_movto_ocor".
2. Criação da sequencia "seq_crm_histor_movto_oportun".
3. Criação da sequencia "seq_crm_pessoa_extens".
4. Criação da sequencia "seq_crm_tar_notif".
5. Criação da sequencia "seq_crm_tip_anexo".
6. Criação da tabela "crm_histor_movto_ocor".
7. Criação da tabela "crm_histor_movto_oportun".
8. Criação da tabela "crm_pessoa_extens".
9. Criação da tabela "crm_tar_notif".
10. Criação da tabela "crm_tip_anexo".
11. Criação do campo "dtm_cadastro" na tabela "crm_anexo".
12. Criação do campo "dtm_modif" na tabela "crm_anexo".
13. Criação do campo "num_id_tip_anexo" na tabela "crm_anexo".
14. Criação do campo "num_id_usuar" na tabela "crm_anexo".
15. Criação do index "crmanexd_ix6" na tabela "crm_anexo".
16. Alteração de inicial do campo "num_atrib" na tabela "crm_ocor_atrib".
17. Alteração de inicial do campo "num_atrib" na tabela "crm_oportun_vda_atrib".
18. Criação do campo "log_control_inter" na tabela "crm_param".
19. Alteração de inicial do campo "num_atrib" na tabela "crm_pessoa_atrib".
20. Criação do index "crmteled_ix4" na tabela "crm_telef".

5.1.1.3 Banco: EMSGRA:

1. Alteração de formato do campo "cdn-grp-clien" para ">>>9" na tabela "gg-relacto-class".
2. Alteração de formato do campo "cdn-grp-clien" para "9999" na tabela "gg-relacto-cta".
3. Criação do campo "idi-email-trader" na tabela "gg-param-estab".
4. Criação do campo "val-perc-bonifi" na tabela "gg-permissao".
5. Alteração de Viewas do campo "idi-forma-pagto" na tabela "gg-mov-contr".

5.1.1.4 Banco: MGADM:

1. Criação da tabela "cadast-obra".
2. Criação do campo "cdn-atraso-max" na tabela "emitente".
3. Alteração de formato do campo "cod-gr-cli" para ">>>9" na tabela "emitente".
4. Alteração de formato do campo "cod-gr-emit" para "9999" na tabela "emit-estat".
5. Criação do index "cnttmw_ix3" na tabela "cont-emit".
6. Criação do campo "idi-retenc" na tabela "proces-esocial-recebimento".
7. Alteração de formato do campo "cod-gr-cli" para ">>>9" na tabela "gr-cli".

5.1.1.5 Banco: MGCEX:

1. Criação da tabela "antecip-import".
2. Criação da tabela "internac-imp-to-faixa".
3. Criação do campo "log-embarq-transf-draw" na tabela "embarque-imp".
4. Alteração de Viewas do campo "cod-via-transp" na tabela "embarque-imp".
5. Criação do campo "log-transf-draw" na tabela "embarq-import-docto".
6. Criação do campo "idi-nf-simples-remes" na tabela "embarq-import-docto".
7. Criação do campo "cod-di-siscomex" na tabela "embarq-import-docto".
8. Criação do campo "log-trata-depos-draw" na tabela "param-imp".

5.1.1.6 Banco: MGDBR:

1. Alteração da descrição do campo "idi-prog-abaxio-quant-min" na tabela "gm-dbr".
2. Alteração de inicial do campo "idi-tam-agrup" na tabela "gm-dbr".
3. Alteração de Viewas do campo "idi-tam-agrup" na tabela "gm-dbr".
4. Alteração de Viewas do campo "idi-criter-agrup-reduc-setup" na tabela "gm-dbr".
5. Alteração de Viewas do campo "idi-criter-agrup-reduc-setup" na tabela "cenar-dbr".
6. Alteração de Viewas do campo "idi-tam-agrup" na tabela "cenar-dbr".

5.1.1.7 Banco: MGDIS:

1. Criação da sequencia "seq-otif-exec".
2. Criação da tabela "otif-exec".
3. Alteração de formato do campo "cod-gr-cli" para ">>>9" na tabela "comissao".
4. Alteração de formato do campo "cod-gr-cli" para ">>>9" na tabela "conta-ft".
5. Criação do campo "nom-lote-padr-sdo-neg" na tabela "embarque".
6. Criação do index "embarqu_ix2" na tabela "embarque".
7. Alteração de formato do campo "cod-gr-cli" para ">>>9" na tabela "base-rat".
8. Criação do campo "nom-bco-corresp-faturam" na tabela "campo-sugest-nat".
9. Criação do campo "nom-campo-corresp-faturam" na tabela "campo-sugest-nat".

10. Criação do campo "nom-tab-corresp-faturam" na tabela "campo-sugest-nat".
11. Alteração de formato do campo "cod-gr-cli" para ">>>9" na tabela "param-integr-loja".
12. Criação do campo "log-usa-otif" na tabela "para-ped".
13. Alteração de formato do campo "cod-gr-cli" para ">>>9" na tabela "ped-estat".
14. Alteração de formato do campo "cdn-grp-clien" para ">>>9" na tabela "portal-configur-clien".
15. Alteração de formato do campo "cod-val-param" para "x(2000)" na tabela "portal-param".
16. Alteração de formato do campo "cod-gr-cli" para ">>>9" na tabela "preco-pad".
17. Alteração de formato do campo "cod-gr-cli" para ">>>9" na tabela "gr-cli-pagto".
18. Alteração de formato do campo "cdn-grp-emit" para ">>>9" na tabela "sit-tribut-relacto".
19. Alteração de formato do campo "cod-gr-cli" para ">>>9" na tabela "usu-gr-cli".
20. Alteração de formato do campo "cod-gr-cli" para ">>>9" na tabela "regra-cia".

5.1.1.8 Banco: MGFIS:

1. Criação da tabela "depos-excec-dwf".
2. Criação da tabela "dwf-suspen-proces-referado".
3. Alteração da descrição da tabela "dwf-cont-prev-recta-bruta".
4. Alteração do label da tabela "dwf-cont-prev-recta-bruta".
5. Criação do campo "dat-valid-inic-scp" na tabela "dwf-relac-estab-scp".
6. Criação do campo "dat-valid-fim-scp" na tabela "dwf-relac-estab-scp".
7. Alteração do index "dwfrcst_id2" da tabela "dwf-relac-estab-scp".
8. Alteração do index "dwfrcst_ix2" da tabela "dwf-relac-estab-scp".

5.1.1.9 Banco: MGFRO:

1. Criação da tabela "mmv-func-curso-trein".
2. Criação da tabela "mmv-func-especialid".
3. Criação da tabela "mmv-func-turno".
4. Criação da tabela "mmv-tar-plano-esp-curso".
5. Criação da tabela "mmv-tar-plano-especialid".
6. Criação do campo "tp-especial" na tabela "mmv-func-ofici".

5.1.1.10 Banco: MGIND:

1. Criação da tabela "natur-operac-internac".
2. Criação do campo "cdn-emit-benef" na tabela "item-uni-estab".
3. Criação do campo "log-benef" na tabela "item-uni-estab".
4. Criação do campo "log-recalc-sdo-terc" na tabela "item-uni-estab".
5. Criação do campo "cdn-emit-benef" na tabela "item".
6. Criação do campo "log-benef" na tabela "item".
7. Criação do campo "log-recalc-sdo-terc" na tabela "item".
8. Alteração de initial do campo "data-ult-con" na tabela "item".
9. Alteração de formato do campo "cod-gr-cli" para ">>>9" na tabela "pm-repro".
10. Alteração de formato do campo "cod-gr-cli" para ">>>9" na tabela "repr-prev".
11. Alteração de initial do campo "dt-destino" na tabela "repr-prev".
12. Alteração de initial do campo "dt-origem" na tabela "repr-prev".
13. Alteração de formato do campo "cod-gr-cli" para ">>>9" na tabela "pr-venda".

5.1.1.11 Banco: MGMNT:

1. Criação da tabela "justif-padr".
2. Criação do campo "log-ativo" na tabela "mi-curso-trein".
3. Criação do campo "narrativa" na tabela "mi-curso-trein".

5.1.1.12 Banco: MGMRP:

1. Alteração de formato do campo "cod-gr-cli" para ">>>9" na tabela "res-aber".
2. Alteração de formato do campo "cod-gr-cli" para ">>>9" na tabela "ord-aber".

5.1.1.13 Banco: MGSCM:

1. Criação do campo "log-impr-etiq" na tabela "wm-local".
2. Alteração de formato do campo "int-1" para "->>>>>>>9" na tabela "wm-local".
3. Alteração de formato do campo "int-2" para "->>>>>>>9" na tabela "wm-local".
4. Criação do campo "cdd-etiq-origin" na tabela "wm-etiqueta".
5. Alteração da descrição da tabela "wm-saldo-estoque".
6. Criação do campo "dat-entr" na tabela "wm-saldo-estoque".

5.1.1.14 Banco: MOV2LOC:

1. Criação da tabela "mex-nf-antecip-relacto".
2. Exclusão do campo "cod-emitente" da tabela "mex-nf-antecip".
3. Criação do campo "cod-emitente" na tabela "mex-nf-antecip".
4. Criação do campo "val-cotac" na tabela "mex-nf-antecip".
5. Acerto de posição dos campos da tabela "mex-nf-antecip".
6. Alteração de inicial do campo "log-antecip-utiliz" na tabela "mex-nf-antecip".
7. Alteração de inicial do campo "num-id-tit-acr" na tabela "mex-nf-antecip".
8. Criação do index "mxnfntcp_ix3" na tabela "mex-nf-antecip".
9. Exclusão do index "mxnfntcp_ix4" na tabela "mex-nf-antecip".
10. Exclusão do campo "cod-docto-nf" da tabela "mex-nf-antecip".
11. Exclusão do campo "cod-estab-nf" da tabela "mex-nf-antecip".
12. Exclusão do campo "cod-serie-nf" da tabela "mex-nf-antecip".

5.1.1.15 Banco: MOVDIS:

1. Criação da sequencia "seq-comunic-orcto".
2. Criação da sequencia "seq-it-orcto-pdven".
3. Criação da sequencia "seq-orcto-pdven".
4. Criação da sequencia "seq-orcto-sincroniz".
5. Criação da tabela "orcto-comunic-pdven".
6. Criação da tabela "orcto-it-pdven".
7. Criação da tabela "orcto-pdven".
8. Criação da tabela "orcto-sincroniz".
9. Criação da tabela "otif-pdven".
10. Alteração de formato do campo "cod-gr-cli" para ">>>9" na tabela "fat-estat".
11. Alteração de formato do campo "cod-gr-cli" para ">>>9" na tabela "atu-cota".
12. Alteração de formato do campo "cod-gr-cli" para ">>>9" na tabela "cotas".

13. Alteração de formato do campo "cod-gr-cli" para ">>>9" na tabela "movto-cota".
14. Alteração da descrição da tabela "tip-serv-taf".
15. Alteração do label da tabela "tip-serv-taf".
16. Criação do campo "val-nao-retenc-adic" na tabela "tip-serv-taf".
17. Criação do campo "val-nao-retenc-princ" na tabela "tip-serv-taf".
18. Acerto de posição dos campos da tabela "tip-serv-taf".
19. Exclusão do campo "cod-imposto" da tabela "tip-serv-taf".
20. Exclusão do campo "val-aliq" da tabela "tip-serv-taf".
21. Exclusão do campo "val-base-calc" da tabela "tip-serv-taf".
22. Exclusão do campo "val-imposto" da tabela "tip-serv-taf".
23. Alteração de formato do campo "cod-gr-cli-d" para ">>>9" na tabela "transfer".
24. Alteração de formato do campo "cod-gr-cli-o" para ">>>9" na tabela "transfer".
25. Criação do campo "nom-bco-corresp-faturam" na tabela "val-sugest-nat".
26. Criação do campo "nom-campo-corresp-faturam" na tabela "val-sugest-nat".
27. Criação do campo "nom-tab-corresp-faturam" na tabela "val-sugest-nat".
28. Alteração da descrição da tabela "proces-judic-taf".
29. Alteração do label da tabela "proces-judic-taf".
30. Criação do campo "cod-indic-orig-proces" na tabela "proces-judic-taf".
31. Criação do campo "cod-tip-proces" na tabela "proces-judic-taf".
32. Criação do campo "cod-trib" na tabela "proces-judic-taf".
33. Criação do campo "val-ind-suspen" na tabela "proces-judic-taf".
34. Acerto de posição dos campos da tabela "proces-judic-taf".
35. Alteração de formato do campo "cod-process-judic" para "x(20)" na tabela "proces-judic-taf".
36. Exclusão do campo "cod-ind-suspen" da tabela "proces-judic-taf".
37. Exclusão do campo "cod-ind-suspen-adic" da tabela "proces-judic-taf".
38. Exclusão do campo "cod-proces-judic-adic" da tabela "proces-judic-taf".
39. Exclusão do campo "idi-proces" da tabela "proces-judic-taf".
40. Exclusão do campo "idi-proces-adic" da tabela "proces-judic-taf".
41. Exclusão do campo "val-cprb-exigib-suspen" da tabela "proces-judic-taf".
42. Exclusão do campo "val-nao-retenc-adic" da tabela "proces-judic-taf".
43. Exclusão do campo "val-rat-exigib-suspen" da tabela "proces-judic-taf".
44. Exclusão do campo "val-senar-exigib-suspen" da tabela "proces-judic-taf".
45. Alteração da descrição da tabela "recibo-fatur-taf".
46. Alteração do label da tabela "recibo-fatur-taf".
47. Criação do campo "num-tip-obra" na tabela "recibo-fatur-taf".
48. Acerto de posição dos campos da tabela "recibo-fatur-taf".
49. Alteração de formato do campo "cod-obra" para "x(14)" na tabela "recibo-fatur-taf".
50. Exclusão do campo "cod-id-feder-orig-recurso" da tabela "recibo-fatur-taf".
51. Exclusão do campo "cod-natur-rendto-acum" da tabela "recibo-fatur-taf".
52. Exclusão do campo "cod-proces-adic-inss" da tabela "recibo-fatur-taf".
53. Exclusão do campo "cod-proces-com-rural" da tabela "recibo-fatur-taf".
54. Exclusão do campo "cod-proces-princ-inss" da tabela "recibo-fatur-taf".
55. Exclusão do campo "cod-proces-rendto" da tabela "recibo-fatur-taf".
56. Exclusão do campo "cod-proces-rendto-acum" da tabela "recibo-fatur-taf".
57. Exclusão do campo "ind-orig-recurso" da tabela "recibo-fatur-taf".
58. Exclusão do campo "ind-tip-proces-adic-inss" da tabela "recibo-fatur-taf".
59. Exclusão do campo "ind-tip-proces-com-rural" da tabela "recibo-fatur-taf".
60. Exclusão do campo "ind-tip-proces-princ-inss" da tabela "recibo-fatur-taf".
61. Exclusão do campo "ind-tip-proces-rendto-acum" da tabela "recibo-fatur-taf".
62. Exclusão do campo "qtd-meses-rendto-acum" da tabela "recibo-fatur-taf".
63. Exclusão do campo "val-contrib-prev" da tabela "recibo-fatur-taf".
64. Exclusão do campo "val-contrib-prev-gilrat" da tabela "recibo-fatur-taf".
65. Exclusão do campo "val-contrib-prev-senar" da tabela "recibo-fatur-taf".

66. Exclusão do campo "val-contrib-prev-suspen" da tabela "recibo-fatur-taf".
67. Exclusão do campo "val-fapi-deduc-base" da tabela "recibo-fatur-taf".
68. Exclusão do campo "val-funpresp-deduc-base" da tabela "recibo-fatur-taf".
69. Exclusão do campo "val-pensao-almcia-deduc" da tabela "recibo-fatur-taf".
70. Exclusão do campo "val-prev-privad-deduc-base" da tabela "recibo-fatur-taf".
71. Exclusão do campo "val-rat-suspen" da tabela "recibo-fatur-taf".
72. Criação do campo "nom-bco-corresp-faturam" na tabela "histor-sugest-nat".
73. Criação do campo "nom-campo-corresp-faturam" na tabela "histor-sugest-nat".
74. Criação do campo "nom-tab-corresp-faturam" na tabela "histor-sugest-nat".
75. Alteração de formato do campo "cod-gr-cli" para ">>>9" na tabela "ped-venda".

5.1.1.16 Banco: MOVFIS:

1. Criação do campo "dsl-nota-explicat-ecd" na tabela "dwf-balan-patrim".
2. Criação do campo "cod-empres-dest" na tabela "dwf-empres-contraval".
3. Acerto de posição dos campos da tabela "dwf-empres-contraval".
4. Alteração da descrição do campo "cod-empres-orig" na tabela "dwf-empres-contraval".
5. Alteração do index "dwfmpsrc_id2" da tabela "dwf-empres-contraval".
6. Criação do campo "cod-empres-dest" na tabela "dwf-empres-event-soc".
7. Acerto de posição dos campos da tabela "dwf-empres-event-soc".
8. Alteração do index "dwfmpsv_id2" da tabela "dwf-empres-event-soc".
9. Alteração de formato do campo "cod-ident-proces" para "x(21)" na tabela "dwf-proces-referado-previd".
10. Criação do campo "dsl-nota-explicat-ecd" na tabela "dwf-demonst-dlpa-dmpl".
11. Criação do campo "dsl-nota-explicat-ecd" na tabela "dwf-demonst-restdo-exerc".

5.1.1.17 Banco: MOVIND:

1. Criação do campo "ind-tipo-imposto" na tabela "dupli-imp".
2. Alteração de formato do campo "cod-gr-cli" para ">>>9" na tabela "ord-prod".
3. Alteração de formato do campo "qtd-origin" para "->>>>, >>9.9999" na tabela "rat-saldo-terc".
4. Alteração de decimal do campo "qtd-origin" para "4" na tabela "rat-saldo-terc".
5. Criação do index "rqmtrstd_ix10" na tabela "requisicao".
6. Criação do index "rqmtrstq_ix11" na tabela "requisicao".

5.1.1.18 Banco: TOTVSGEN:

1. Criação da tabela "kbn_formul".
2. Alteração de help do campo "dtm_final" na tabela "kbn_andon".
3. Alteração de help do campo "dtm_inicial" na tabela "kbn_andon".
4. Alteração da descrição do campo "num_id_andon" na tabela "kbn_andon".
5. Alteração da descrição do campo "num_id_cel" na tabela "kbn_andon".
6. Alteração da descrição do campo "dtm_ult_mov" na tabela "kbn_cartoes".
7. Alteração da descrição do campo "idi_extra" na tabela "kbn_cartoes".
8. Alteração da descrição do campo "idi_status" na tabela "kbn_cartoes".
9. Alteração da descrição do campo "num_id_cartao" na tabela "kbn_cartoes".
10. Alteração da descrição do campo "num_id_cel" na tabela "kbn_cartoes".
11. Alteração de help do campo "num_id_ct_mestre" na tabela "kbn_cartoes".
12. Alteração da descrição do campo "num_id_item_det" na tabela "kbn_cartoes".
13. Alteração de help do campo "num_id_item_det" na tabela "kbn_cartoes".
14. Alteração da descrição do campo "num_id_justif" na tabela "kbn_cartoes".
15. Criação do campo "log_ativo" na tabela "kbn_categoria".

16. Alteração da descrição do campo "des_categoria" na tabela "kbn_categoria".
17. Alteração de help do campo "des_categoria" na tabela "kbn_categoria".
18. Alteração da descrição do campo "num_id_categoria" na tabela "kbn_categoria".
19. Alteração de help do campo "num_id_categoria" na tabela "kbn_categoria".
20. Alteração da descrição da tabela "kbn_cel".
21. Alteração do label da tabela "kbn_cel".
22. Alteração da descrição do campo "cod_chave_erp" na tabela "kbn_cel".
23. Alteração da descrição do campo "des_cel" na tabela "kbn_cel".
24. Alteração de help do campo "log_multiplos_itens" na tabela "kbn_cel".
25. Alteração de help do campo "log_proces_ext" na tabela "kbn_cel".
26. Alteração de help do campo "log_proporc" na tabela "kbn_cel".
27. Alteração da descrição do campo "num_id_cel" na tabela "kbn_cel".
28. Alteração de help do campo "num_id_cel" na tabela "kbn_cel".
29. Alteração da descrição do campo "num_id_cel_mestre" na tabela "kbn_cel".
30. Alteração da descrição do campo "num_id_mapeamento" na tabela "kbn_cel".
31. Alteração da descrição do campo "qtd_cartoes" na tabela "kbn_cel".
32. Alteração da descrição do campo "qtd_faixa_fixa" na tabela "kbn_cel".
33. Alteração de help do campo "qtd_horiz" na tabela "kbn_cel".
34. Alteração da descrição da tabela "kbn_cel_ct".
35. Alteração do label da tabela "kbn_cel_ct".
36. Alteração da descrição do campo "num_id_cel" na tabela "kbn_cel_ct".
37. Alteração da descrição do campo "num_id_cel_ct" na tabela "kbn_cel_ct".
38. Alteração de help do campo "num_id_ct_mestre" na tabela "kbn_cel_ct".
39. Alteração da descrição da tabela "kbn_cel_mestre".
40. Alteração do label da tabela "kbn_cel_mestre".
41. Alteração da descrição do campo "cod_chave_erp" na tabela "kbn_cel_mestre".
42. Alteração da descrição do campo "cod_estab_erp" na tabela "kbn_cel_mestre".
43. Alteração da descrição do campo "des_cel" na tabela "kbn_cel_mestre".
44. Alteração de help do campo "log_proces_ext" na tabela "kbn_cel_mestre".
45. Alteração de help do campo "log_proporc" na tabela "kbn_cel_mestre".
46. Alteração da descrição do campo "num_id_cel_mestre" na tabela "kbn_cel_mestre".
47. Alteração da descrição do campo "num_id_estab" na tabela "kbn_cel_mestre".
48. Alteração da descrição do campo "cod_livre_1" na tabela "kbn_checklist".
49. Alteração da descrição do campo "cod_livre_2" na tabela "kbn_checklist".
50. Alteração da descrição do campo "dat_livre_1" na tabela "kbn_checklist".
51. Alteração da descrição do campo "dat_livre_2" na tabela "kbn_checklist".
52. Alteração da descrição do campo "des_item_checklist" na tabela "kbn_checklist".
53. Alteração da descrição do campo "log_livre_1" na tabela "kbn_checklist".
54. Alteração da descrição do campo "log_livre_2" na tabela "kbn_checklist".
55. Alteração da descrição do campo "num_id_checklist" na tabela "kbn_checklist".
56. Alteração da descrição do campo "num_livre_1" na tabela "kbn_checklist".
57. Alteração da descrição do campo "num_livre_2" na tabela "kbn_checklist".
58. Alteração da descrição do campo "val_livre_1" na tabela "kbn_checklist".
59. Alteração da descrição do campo "val_livre_2" na tabela "kbn_checklist".
60. Criação do campo "log_ativo" na tabela "kbn_clasdor".
61. Alteração de help do campo "des_clasdor" na tabela "kbn_clasdor".
62. Alteração da descrição do campo "num_id_categoria" na tabela "kbn_clasdor".
63. Alteração de help do campo "num_id_categoria" na tabela "kbn_clasdor".
64. Alteração da descrição do campo "num_id_clasdor" na tabela "kbn_clasdor".
65. Alteração de help do campo "num_id_clasdor" na tabela "kbn_clasdor".
66. Criação do index "kbnclsdr_ix3" na tabela "kbn_clasdor".
67. Alteração da descrição do campo "cod_chave_erp" na tabela "kbn_ct_mestre".
68. Alteração da descrição do campo "cod_estab_erp" na tabela "kbn_ct_mestre".

69. Alteração da descrição do campo "des_ct_erp" na tabela "kbn_ct_mestre".
70. Alteração de help do campo "num_id_ct_mestre" na tabela "kbn_ct_mestre".
71. Alteração da descrição do campo "num_id_estab" na tabela "kbn_ct_mestre".
72. Alteração da descrição da tabela "kbn_estab".
73. Alteração do label da tabela "kbn_estab".
74. Alteração da descrição do campo "cod_estab_erp" na tabela "kbn_estab".
75. Alteração da descrição do campo "des_estab" na tabela "kbn_estab".
76. Alteração da descrição do campo "num_id_estab" na tabela "kbn_estab".
77. Alteração da descrição do campo "cod_chave_erp" na tabela "kbn_ferram".
78. Alteração da descrição do campo "des_ferram" na tabela "kbn_ferram".
79. Alteração da descrição do campo "num_id_estab" na tabela "kbn_ferram".
80. Alteração da descrição do campo "num_id_ferram" na tabela "kbn_ferram".
81. Alteração da descrição do campo "cod_chave_erp" na tabela "kbn_fila".
82. Alteração da descrição do campo "cod_livre_1" na tabela "kbn_fila".
83. Alteração da descrição do campo "cod_livre_2" na tabela "kbn_fila".
84. Alteração da descrição do campo "dat_livre_1" na tabela "kbn_fila".
85. Alteração da descrição do campo "dat_livre_2" na tabela "kbn_fila".
86. Alteração da descrição do campo "idi_cor_etiq" na tabela "kbn_fila".
87. Alteração da descrição do campo "idi_ord_etiq" na tabela "kbn_fila".
88. Alteração da descrição do campo "log_etiq_bloq" na tabela "kbn_fila".
89. Alteração da descrição do campo "log_faixa_fixa" na tabela "kbn_fila".
90. Alteração da descrição do campo "log_livre_1" na tabela "kbn_fila".
91. Alteração da descrição do campo "log_livre_2" na tabela "kbn_fila".
92. Alteração da descrição do campo "num_id_cartao" na tabela "kbn_fila".
93. Alteração da descrição do campo "num_id_cel" na tabela "kbn_fila".
94. Alteração da descrição do campo "num_id_etiq_item" na tabela "kbn_fila".
95. Alteração da descrição do campo "num_id_fila" na tabela "kbn_fila".
96. Alteração da descrição do campo "num_livre_1" na tabela "kbn_fila".
97. Alteração da descrição do campo "num_livre_2" na tabela "kbn_fila".
98. Alteração da descrição do campo "val_livre_1" na tabela "kbn_fila".
99. Alteração da descrição do campo "val_livre_2" na tabela "kbn_fila".
100. Alteração da descrição do campo "vli_tempo_produc" na tabela "kbn_fila".
101. Alteração da descrição da tabela "kbn_fluxo".
102. Alteração do label da tabela "kbn_fluxo".
103. Alteração da descrição do campo "dat_corte" na tabela "kbn_fluxo".
104. Alteração de help do campo "des_fluxo" na tabela "kbn_fluxo".
105. Alteração da descrição do campo "log_expedic" na tabela "kbn_fluxo".
106. Alteração de help do campo "log_puxado" na tabela "kbn_fluxo".
107. Alteração da descrição do campo "num_id_fluxo" na tabela "kbn_fluxo".
108. Alteração da descrição do campo "num_id_item_det" na tabela "kbn_fluxo".
109. Alteração de help do campo "num_id_item_det" na tabela "kbn_fluxo".
110. Alteração da descrição do campo "num_id_mapeamento" na tabela "kbn_fluxo".
111. Alteração da descrição do campo "dtm_entr" na tabela "kbn_interv_faixa".
112. Alteração da descrição do campo "dtm_saida" na tabela "kbn_interv_faixa".
113. Alteração da descrição do campo "idi_cor_faixa" na tabela "kbn_interv_faixa".
114. Alteração da descrição do campo "num_id_cel" na tabela "kbn_interv_faixa".
115. Alteração da descrição do campo "num_id_interv" na tabela "kbn_interv_faixa".
116. Alteração da descrição do campo "num_id_item" na tabela "kbn_interv_faixa".
117. Alteração de help do campo "num_id_item" na tabela "kbn_interv_faixa".
118. Alteração da descrição do campo "num_id_item_det" na tabela "kbn_interv_faixa".
119. Alteração de help do campo "num_id_item_det" na tabela "kbn_interv_faixa".
120. Alteração da descrição do campo "cod_chave_erp" na tabela "kbn_item".
121. Alteração da descrição do campo "cod_estab_erp" na tabela "kbn_item".

122. Alteração da descrição do campo "cod_refer" na tabela "kbn_item".
123. Alteração de help do campo "cod_refer" na tabela "kbn_item".
124. Alteração da descrição do campo "cod_un_med_erp" na tabela "kbn_item".
125. Alteração da descrição do campo "des_item_erp" na tabela "kbn_item".
126. Alteração de help do campo "log_comprad" na tabela "kbn_item".
127. Alteração da descrição do campo "log_expedic" na tabela "kbn_item".
128. Alteração da descrição do campo "num_id_estab" na tabela "kbn_item".
129. Alteração da descrição do campo "num_id_item" na tabela "kbn_item".
130. Alteração de help do campo "num_id_item" na tabela "kbn_item".
131. Alteração da descrição da tabela "kbn_item_clasdor".
132. Alteração do label da tabela "kbn_item_clasdor".
133. Alteração da descrição do campo "num_id_clasdor" na tabela "kbn_item_clasdor".
134. Alteração de help do campo "num_id_clasdor" na tabela "kbn_item_clasdor".
135. Alteração da descrição do campo "num_id_item" na tabela "kbn_item_clasdor".
136. Alteração de help do campo "num_id_item" na tabela "kbn_item_clasdor".
137. Alteração da descrição do campo "num_id_item_clasdor" na tabela "kbn_item_clasdor".
138. Alteração de help do campo "num_id_item_clasdor" na tabela "kbn_item_clasdor".
139. Criação do campo "idi_formul_amarela" na tabela "kbn_item_det".
140. Criação do campo "idi_formul_verde" na tabela "kbn_item_det".
141. Criação do campo "idi_formul_vermelha" na tabela "kbn_item_det".
142. Criação do campo "qtd_ajust_amarela" na tabela "kbn_item_det".
143. Criação do campo "qtd_ajust_verde" na tabela "kbn_item_det".
144. Criação do campo "qtd_ajust_vermelha" na tabela "kbn_item_det".
145. Alteração da descrição do campo "cod_chave_erp" na tabela "kbn_item_det".
146. Alteração da descrição do campo "cod_depos_erp" na tabela "kbn_item_det".
147. Alteração da descrição do campo "cod_localiz" na tabela "kbn_item_det".
148. Alteração da descrição do campo "cod_refer" na tabela "kbn_item_det".
149. Alteração de help do campo "cod_refer" na tabela "kbn_item_det".
150. Alteração da descrição do campo "des_item_erp" na tabela "kbn_item_det".
151. Alteração de help do campo "log_aloca_autom" na tabela "kbn_item_det".
152. Alteração da descrição do campo "log_calc_autom" na tabela "kbn_item_det".
153. Alteração da descrição do campo "log_controla_sdo_erp" na tabela "kbn_item_det".
154. Alteração da descrição do campo "log_disparo" na tabela "kbn_item_det".
155. Alteração de help do campo "log_prog_manual" na tabela "kbn_item_det".
156. Alteração da descrição do campo "num_id_cel" na tabela "kbn_item_det".
157. Alteração da descrição do campo "num_id_item" na tabela "kbn_item_det".
158. Alteração da descrição do campo "num_id_item_det" na tabela "kbn_item_det".
159. Alteração de help do campo "num_id_item_det" na tabela "kbn_item_det".
160. Alteração da descrição do campo "num_id_mapeamento" na tabela "kbn_item_det".
161. Alteração da descrição do campo "qtd_demand" na tabela "kbn_item_det".
162. Alteração de help do campo "qtd_demand" na tabela "kbn_item_det".
163. Alteração da descrição do campo "qti_amarela_kanban" na tabela "kbn_item_det".
164. Alteração da descrição do campo "qti_estoq_segur" na tabela "kbn_item_det".
165. Alteração da descrição do campo "qti_lote_minimo" na tabela "kbn_item_det".
166. Alteração da descrição do campo "qti_tam_kanban" na tabela "kbn_item_det".
167. Alteração da descrição do campo "qti_verde_kanban" na tabela "kbn_item_det".
168. Alteração da descrição do campo "qti_vermelha_kanban" na tabela "kbn_item_det".
169. Alteração da descrição do campo "val_tempo_ressup" na tabela "kbn_item_det".
170. Alteração da descrição do campo "vli_tempo_ciclo" na tabela "kbn_item_det".
171. Alteração da descrição do campo "vli_tempo_setup" na tabela "kbn_item_det".
172. Alteração da descrição do campo "num_id_ferram" na tabela "kbn_item_ferram".
173. Alteração da descrição do campo "num_id_item_det" na tabela "kbn_item_ferram".
174. Alteração de help do campo "num_id_item_det" na tabela "kbn_item_ferram".

175. Alteração da descrição do campo "num_id_item_ferram" na tabela "kbn_item_ferram".
176. Alteração da descrição do campo "cod_livre_1" na tabela "kbn_justif".
177. Alteração da descrição do campo "cod_livre_2" na tabela "kbn_justif".
178. Alteração da descrição do campo "dat_livre_1" na tabela "kbn_justif".
179. Alteração da descrição do campo "dat_livre_2" na tabela "kbn_justif".
180. Alteração de help do campo "des_justif" na tabela "kbn_justif".
181. Alteração da descrição do campo "log_ativo" na tabela "kbn_justif".
182. Alteração da descrição do campo "log_livre_1" na tabela "kbn_justif".
183. Alteração da descrição do campo "log_livre_2" na tabela "kbn_justif".
184. Alteração da descrição do campo "num_id_categ" na tabela "kbn_justif".
185. Alteração da descrição do campo "num_id_justif" na tabela "kbn_justif".
186. Alteração da descrição do campo "num_livre_1" na tabela "kbn_justif".
187. Alteração da descrição do campo "num_livre_2" na tabela "kbn_justif".
188. Alteração da descrição do campo "val_livre_1" na tabela "kbn_justif".
189. Alteração da descrição do campo "val_livre_2" na tabela "kbn_justif".
190. Alteração da descrição do campo "cod_estab_erp" na tabela "kbn_mapeamento".
191. Alteração da descrição do campo "dat_corte" na tabela "kbn_mapeamento".
192. Alteração da descrição do campo "dat_publicacao" na tabela "kbn_mapeamento".
193. Alteração de help do campo "des_mapeamento" na tabela "kbn_mapeamento".
194. Alteração de help do campo "idi_status" na tabela "kbn_mapeamento".
195. Alteração da descrição do campo "num_id_estab" na tabela "kbn_mapeamento".
196. Alteração da descrição do campo "num_id_mapeamento" na tabela "kbn_mapeamento".
197. Alteração da descrição do campo "num_id_cel" na tabela "kbn_matriz_setup".
198. Alteração da descrição do campo "num_id_item_dest" na tabela "kbn_matriz_setup".
199. Alteração da descrição do campo "num_id_item_origem" na tabela "kbn_matriz_setup".
200. Alteração da descrição do campo "num_id_matriz_setup" na tabela "kbn_matriz_setup".
201. Alteração da descrição do campo "vli_tempo_setup" na tabela "kbn_matriz_setup".
202. Criação do campo "num_id_item" na tabela "kbn_movto".
203. Criação do campo "qti_tam_kanban" na tabela "kbn_movto".
204. Alteração da descrição do campo "dtm_movto" na tabela "kbn_movto".
205. Alteração da descrição do campo "idi_status_dest" na tabela "kbn_movto".
206. Alteração da descrição do campo "idi_status_origem" na tabela "kbn_movto".
207. Alteração da descrição do campo "num_id_cel" na tabela "kbn_movto".
208. Alteração da descrição do campo "num_id_item_det" na tabela "kbn_movto".
209. Alteração da descrição do campo "num_id_justif" na tabela "kbn_movto".
210. Alteração da descrição do campo "num_id_movto" na tabela "kbn_movto".
211. Criação do index "kbnmovto_ix4" na tabela "kbn_movto".
212. Alteração da descrição do campo "num_id_cel" na tabela "kbn_proces_fluxo".
213. Alteração da descrição do campo "num_id_item_det" na tabela "kbn_proces_fluxo".
214. Alteração de help do campo "num_id_item_det" na tabela "kbn_proces_fluxo".
215. Alteração da descrição do campo "num_id_proces_fluxo" na tabela "kbn_proces_fluxo".
216. Alteração da descrição do campo "qti_item_proces" na tabela "kbn_proces_fluxo".
217. Alteração da descrição do campo "seq_ordem" na tabela "kbn_proces_fluxo".
218. Alteração da descrição do campo "vli_tempo_ciclo" na tabela "kbn_proces_fluxo".
219. Alteração do label da tabela "kbn_relac_item_pai_filho".
220. Alteração da descrição do campo "num_id_fluxo_filho" na tabela "kbn_relac_item_pai_filho".
221. "kbn_relac_item_pai_filho".
222. Alteração de help do campo "num_id_fluxo_filho" na tabela "kbn_relac_item_pai_filho".
223. Alteração da descrição do campo "num_id_fluxo_pai" na tabela "kbn_relac_item_pai_filho".
224. Alteração da descrição do campo "num_id_item_det_filho" na tabela "kbn_relac_item_pai_filho".
225. "kbn_relac_item_pai_filho".
226. Alteração da descrição do campo "num_id_item_det_pai" na tabela "kbn_relac_item_pai_filho".
227. "kbn_relac_item_pai_filho".

- 228. Alteração da descrição do campo "num_id_relac" na tabela "kbn_relac_item_pai_filho".
- 229. Alteração da descrição do campo "qtd_filho" na tabela "kbn_relac_item_pai_filho".
- 230. Alteração da descrição do campo "qtd_pai" na tabela "kbn_relac_item_pai_filho".

5.1.1.19 Banco: WMOVDIS:

- 1. Alteração de formato do campo "cod-gr-cli" para ">>>9" na tabela "wt-ped-venda".

5.1.1.20 Banco: CAD5LOC:

- 1. Criação da tabela "perext_bco".
- 2. Criação da tabela "perext_pais".
- 3. Criação da tabela "perext_pessoa_fisic".
- 4. Criação da tabela "perext_pessoa_jurid".
- 5. Criação da tabela "perext_plano_cta_ctbl".
- 6. Criação da tabela "per_meio_pagto_sunat".
- 7. Criação da tabela "per_tip_docto".

5.1.1.21 Banco EMSFIN:

- 1. Criação do campo "ind_tip_entid_retenc" na tabela "fornec_financ".
- 2. Criação do index "frncfnnc_entid_reten" na tabela "fornec_financ".
- 3. Alteração de formato do campo "nom_cidad_agenc_bcia" para "x(50)" na tabela "cep_agenc_bcia".
- 4. Alteração de formato do campo "nom_cidade" para "x(50)" na tabela "clien_terc".
- 5. Alteração de formato do campo "nom_cidade" para "x(50)" na tabela "hotel_eec".
- 6. Alteração de formato do campo "num_seq_rat_ctbl" para ">>>>9" na tabela "item_rat_ctbl".
- 7. Alteração de formato do campo "num_seq_rat_ctbl" para ">>>>9" na tabela "rat_ctbl_control_cx".
- 8. Alteração de formato do campo "num_seq_rat_ctbl" para ">>>>9" na tabela "rat_ctbl_dest".
- 9. Alteração de formato do campo "num_seq_rat_ctbl" para ">>>>9" na tabela "rat_ctbl_dest_mapa".
- 10. Alteração de formato do campo "num_seq_rat_ctbl" para ">>>>9" na tabela "rat_ctbl_orig".

5.1.1.22 Banco EMSUNI:

- 1. Alteração de formato do campo "nom_cidade" para "x(50)" na tabela "contato".
- 2. Alteração de formato do campo "nom_cidad_cobr" para "x(50)" na tabela "pessoa_jurid".
- 3. Alteração de formato do campo "nom_cidade" para "x(50)" na tabela "pessoa_jurid".
- 4. Alteração de formato do campo "nom_cidad_pagto" para "x(50)" na tabela "pessoa_jurid".
- 5. Alteração de formato do campo "nom_cidad_emit_cheq" para "x(50)" na tabela "cheque".
- 6. Alteração de formato do campo "nom_cidad_entreg" para "x(50)" na tabela "ender_entreg".
- 7. Alteração de formato do campo "nom_cidade" para "x(50)" na tabela "histor_pessoa_fisic".
- 8. Alteração de formato do campo "nom_cidad_cobr" para "x(50)" na tabela "histor_pessoa_jurid".
- 9. Alteração de formato do campo "nom_cidade" para "x(50)" na tabela "histor_pessoa_jurid".
- 10. Alteração de formato do campo "nom_cidad_pagto" para "x(50)" na tabela "histor_pessoa_jurid".
- 11. Alteração de formato do campo "nom_cidad_cobr" para "x(50)" na tabela "pessoa_fisic".
- 12. Alteração de formato do campo "nom_cidade" para "x(50)" na tabela "pessoa_fisic".

5.1.1.23 Banco MOVFIN:

- 1. Criação do campo "num_tip_obra" na tabela "ext_tit_acr".
- 2. Criação do campo "val_base_calc_inss" na tabela "ext_tit_acr".

3. Criação do campo "val_cr_inss" na tabela "ext_tit_acr".
4. Criação do campo "val_ao_retid" na tabela "ext_tit_acr".
5. Criação do campo "cod_process_judic" na tabela "compl_impto_retid_ap".
6. Criação do campo "val_ao_retid" na tabela "compl_impto_retid_ap".
7. Criação do campo "num_tip_obra" na tabela "ext_tit_ap".
8. Criação do campo "cod_process_judic" na tabela "impto_impl_pend_ap".
9. Criação do campo "val_ao_retid" na tabela "impto_impl_pend_ap".
10. Criação do campo "num_tip_obra" na tabela "item_lote_impl_ap".
11. Criação do campo "num_tip_obra" na tabela "item_lote_impl_tit_acr".
12. Criação do campo "val_base_calc_inss" na tabela "item_lote_impl_tit_acr".
13. Criação do campo "val_cr_inss" na tabela "item_lote_impl_tit_acr".
14. Criação do campo "val_ao_retid" na tabela "item_lote_impl_tit_acr".
15. Alteração de Valexp do campo "ind_trans_acr" na tabela "movto_comis_repres".
16. Alteração de Valexp do campo "ind_trans_comis" na tabela "movto_comis_repres".
17. Alteração de formato do campo "num_id_movto_tit_acr" para "999999999" na tabela "movto_comis_repres".
18. Alteração de formato do campo "num_id_tit_acr" para "999999999" na tabela "movto_comis_repres".
19. Alteração de formato do campo "num_id_tit_ap" para "999999999" na tabela "movto_comis_repres".
20. Alteração de formato do campo "num_id_tit_ap_prev" para "999999999" na tabela "movto_comis_repres".
21. Criação do index "mvtcmsrp_estabrep" na tabela "movto_comis_repres".
22. Criação do index "mvtcmsrp_movtoacr" na tabela "movto_comis_repres".
23. Alteração de formato do campo "nom_cidad_emit" para "x(50)" na tabela "cheq_acr".

5.1.1.24 Banco SRCADGER:

1. Criação da sequencia "seq-ressus-abi-atendim".
2. Criação da sequencia "seq-ressus-abi-benef".
3. Criação da sequencia "seq-ressus-abi-dados".
4. Criação da sequencia "seq-ressus-abi-prestdor".
5. Criação da sequencia "seq-ressus-abi-proced".
6. Criação da tabela "grp-auto-gerad".
7. Criação da tabela "grp-auto-gerad-prestdor".
8. Criação da tabela "grp-comb-movto".
9. Criação da tabela "ressus-abi-atendim".
10. Criação da tabela "ressus-abi-benef".
11. Criação da tabela "ressus-abi-dados".
12. Criação da tabela "ressus-abi-prestdor".
13. Criação da tabela "ressus-abi-proced".
14. Criação do index "gstrmsj_ix2" na tabela "gestor_msg".
15. Criação do campo "idi-registro-exc-benef" na tabela "histor-ocor-usuar".
16. Criação do campo "idi-tip-sit-registro" na tabela "histor-ocor-usuar".
17. Criação do campo "nr-ter-adesao" na tabela "histor-ocor-usuar".
18. Criação do index "hstrcrsr_ix4" na tabela "histor-ocor-usuar".
19. Alteração de formato do campo "cod-param" para "x(40)" na tabela "param-geral".
20. Alteração de formato do campo "des-param" para "x(200)" na tabela "param-geral".
21. Alteração de formato do campo "ds-pacote" para "x(120)" na tabela "paproins".
22. Exclusão das triggers de create, delete e write da tabela "prestdor-esocial".
23. Alteração de formato do campo "des_variac" para "x(120)" na tabela "proced_variac".
24. Acerto de posição dos campos da tabela "dzestado".

5.1.1.25 Banco SRMOVBEN:

1. Criação da tabela "usuario-compl".
2. Alteração de formato do campo "char-1" para "x(300)" na tabela "evenprog".
3. Alteração de formato do campo "cod-livre-1" para "x(300)" na tabela "event-progdo-bnfcjar".
4. Criação do campo "cd-modalidade" na tabela "abi_parametros".
5. Criação do campo "cdn-transacao-aih" na tabela "abi_parametros".
6. Criação do campo "cdn-transacao-apac" na tabela "abi_parametros".
7. Criação do campo "cd-prestador" na tabela "abi_parametros".
8. Criação do campo "cd-unidade-prestador" na tabela "abi_parametros".
9. Criação do campo "cd-usuario" na tabela "abi_parametros".
10. Criação do campo "des-dir-acompto-window" na tabela "abi_parametros".
11. Criação do campo "des-dir-carg-window" na tabela "abi_parametros".
12. Criação do campo "des-dir-erro-window" na tabela "abi_parametros".
13. Criação do campo "nr-serie-doc" na tabela "abi_parametros".
14. Criação do campo "nr-ter-adesao" na tabela "abi_parametros".
15. Acerto de posição dos campos da tabela "abi_parametros".

5.1.1.26 Banco SRMOVCON:

1. Acerto de posição dos campos da tabela "prestador-intercam".
2. Acerto de posição dos campos da tabela "serv-pcte-prestador-intercam".

5.1.1.27 Banco SRMOVFIN:

1. Criação da tabela "assoc-propost-agrup".
2. Criação da tabela "dev-fatur".
3. Criação da tabela "dev-fatur-eventos-mensais".
4. Criação da tabela "dev-nota-serv".
5. Criação da tabela "dev-nota-serv-grau-modul".
6. Criação da tabela "devol-nota-histor-usuar".
7. Criação da tabela "dev-valores-bnfcjar".
8. Criação da tabela "histor-dev-fatur".
9. Criação da tabela "histor-dev-fatur-eventos".
10. Criação da tabela "histor-dev-nota-serv".
11. Criação da tabela "histor-dev-nota-serv-grau".
12. Criação da tabela "histor-dev-valores-bnfcjar".
13. Criação do campo "num-ano-mes-inic-vigenc" na tabela "reaj-regra-faturam-propost".
14. Acerto de posição dos campos da tabela "reaj-regra-faturam-propost".
15. Criação do index "rjrgrftr_ix3" na tabela "reaj-regra-faturam-propost".
16. Criação do campo "des-observacao" na tabela "reaj-regra-particip".
17. Criação do campo "num-ano-mes-inic-vigenc" na tabela "reaj-regra-particip".
18. Criação do campo "num-ano-mes-prox-reaj" na tabela "reaj-regra-particip".
19. Acerto de posição dos campos da tabela "reaj-regra-particip".

5.1.1.28 Banco DTHRGST:

1. Criação do campo "cod_instit_consigt_fgts" na tabela "sped_participan".
2. Criação do campo "cod_ume_contrat_fgts" na tabela "sped_participan".
3. Criação do campo "idi_id_consigt_fgts" na tabela "sped_participan".

4. Alteração de inicial do campo "idi_admis_func" na tabela "sped_participan".
5. Alteração de Viewas do campo "idi_admis_func" na tabela "sped_participan".
6. Alteração de Viewas do campo "idi_tempo_parcial" na tabela "sped_participan".

5.1.1.29 Banco DTHRPYC:

1. Criação da tabela "convoc_intermte".
2. Criação da tabela "convoc_intermte_func".
3. Criação da tabela "movto_calcul_func_intermte".
4. Alteração de Viewas do campo "idi_batida_cartao_pto" na tabela "turno_trab".
5. Alteração de Viewas do campo "idi_dia_repous" na tabela "turno_trab".
6. Alteração de Viewas do campo "idi_dia_repous_sema" na tabela "turno_trab".
7. Alteração de Viewas do campo "idi_period_turno_trab" na tabela "turno_trab".
8. Alteração de Viewas do campo "idi_tip_horar" na tabela "turno_trab".
9. Alteração de Viewas do campo "idi_tip_horar_turno_trab" na tabela "turno_trab".
10. Alteração de Viewas do campo "idi_tratam_hrs_compens" na tabela "turno_trab".
11. Alteração de Viewas do campo "idi_tratam_hrs_dsr_fer" na tabela "turno_trab".
12. Alteração de Viewas do campo "idi_unid_tempo_perf_profis" na tabela "turno_trab".
13. Alteração de Viewas do campo "log_consider_fer" na tabela "turno_trab".
14. Alteração de Viewas do campo "log_emite_cartao_pto" na tabela "turno_trab".
15. Alteração de Viewas do campo "log_livre_1" na tabela "turno_trab".
16. Alteração de Viewas do campo "log_livre_2" na tabela "turno_trab".

5.1.1.30 Banco DTHRTMA:

1. Criação da tabela "movto_ptoelet_intermte".
2. Criação do campo "idi_orig_marcac_altern" na tabela "marcac_ptoelet".
3. Criação do campo "cod_latitud" na tabela "marcac_ptoelet".
4. Criação do campo "cod_longit" na tabela "marcac_ptoelet".
5. Alteração de Viewas do campo "idi_marcac_ptoelet_entr_saida" na tabela "marcac_ptoelet".
6. Alteração de Viewas do campo "idi_orig_marcac_ptoelet" na tabela "marcac_ptoelet".
7. Alteração de Viewas do campo "idi_status_marcac" na tabela "marcac_ptoelet".
8. Alteração de Viewas do campo "log_livre_1" na tabela "marcac_ptoelet".
9. Alteração de Viewas do campo "log_livre_2" na tabela "marcac_ptoelet".
10. Alteração de Viewas do campo "log_marcac_ptoelet_tratada" na tabela "marcac_ptoelet".
11. Alteração de Viewas do campo "log_mpe_procmto_pend" na tabela "marcac_ptoelet".
12. Criação do index "mrccptlt_altern" na tabela "marcac_ptoelet".
13. Alteração de Viewas do campo "log_livre_1" na tabela "alter_jorn_trab".
14. Alteração de Viewas do campo "log_livre_2" na tabela "alter_jorn_trab".
15. Criação do campo "idi_orig_marcac_altern" na tabela "erro_import_mpe".
16. Criação do campo "cod_latitud" na tabela "erro_import_mpe".
17. Criação do campo "cod_longit" na tabela "erro_import_mpe".
18. Alteração de Viewas do campo "idi_marcac_ptoelet_entr_saida" na tabela "erro_import_mpe".
19. Alteração de Viewas do campo "idi_orig_erro" na tabela "erro_import_mpe".
20. Alteração de Viewas do campo "idi_orig_marcac_ptoelet" na tabela "erro_import_mpe".
21. Alteração de Viewas do campo "idi_status_erro" na tabela "erro_import_mpe".
22. Alteração de Viewas do campo "idi_tip_erro_import_mpe" na tabela "erro_import_mpe".
23. Alteração de Viewas do campo "log_livre_1" na tabela "erro_import_mpe".
24. Alteração de Viewas do campo "log_livre_2" na tabela "erro_import_mpe".
25. Alteração de Viewas do campo "log_livre_3" na tabela "erro_import_mpe".
26. Alteração de Viewas do campo "log_livre_4" na tabela "erro_import_mpe".
27. Alteração de Viewas do campo "log_marcac_ptoelet_tratada" na tabela "erro_import_mpe".

28. Criação do index "errmprtm_altern" na tabela "erro_import_mpe".

Consequentemente, este pacote contém arquivos de definição de dados (.df) que serão usados para atualização dos dicionários.

**Nota:**

Para clientes que possuem a funcionalidade do Time-out habilitado e não possuem segurança implementada nos bancos de dados, a conexão ao banco irá solicitar um usuário e senha. Essa tela poderá ser ignorada, pressionando o botão "Cancel" na mesma tela.

Os clientes que possuem segurança de banco implementado e o Time-out habilitado, deverão informar o usuário administrador do banco com sua respectiva senha, que não fazem parte da lista de usuários do produto Datasul.

**Importante:****Alteração no Processo de Aplicação das Alterações de Dicionário**

A partir da versão 11.5.3 do Datasul, a aplicação dos scripts de atualização de definições de bancos de dados (.df's e .sql's) não deverão ser realizadas manualmente por ferramentas nativas do Progress (dfs), Oracle ou SQL Server (.sql). Desta forma, o diretório \data_dic não existe mais na mídia do produto.

Para aplicação das alterações de dicionário de dados, assim como execução de programas de acerto, utilize o "Console de Atualização" de produtos Datasul disponível na área de download do portal de clientes.

Ao executar o Console de Atualização, ele permitirá o download dos pacotes de acerto necessários para o seu ambiente, conforme seleções efetuadas pelo wizard do console. Os pacotes acompanharão o guia com os procedimentos.

Mais informações sobre o processo podem ser obtidas na comunidade D@ - CAT Conversão, Ambiente de produto e Tecnologia, no Fluig. Para a execução da atualização é imprescindível a leitura do "Guia de Atualização" disponível em <http://fluig.totvs.com/portal/p/10097/subject/dconverso-community>.

5.2 M.E.R. - Modelo de Entidade e Relacionamentos 12.1.20

O arquivo "[MER_12_1_20.zip](#)²⁸⁰", contém os artefatos para consulta do M.E.R do produto Datasul 12.

O documento "Datasul_12_MER.docx" explica como pode ser efetuada a consulta de toda a estrutura e relacionamentos, desde os bancos, até cada um dos atributos e índices.

²⁸⁰ http://tdn.totvs.com/download/attachments/368903024/MER_12_1_20.zip?api=v2

Nota:

Para descompactar o arquivo .7z deve ser utilizado o programa 7-Zip File Manager, que é disponibilizado de forma gratuita no site <http://www.7-zip.org/>.

Além da documentação de uso, também estão disponíveis os arquivos com extensão .dmd que podem ser visualizados utilizando a ferramenta Oracle Datamodeler. Essa ferramenta pode ser obtida de forma gratuita no site da Oracle.

5.3 Tabelas que Tiveram o CRC Alterado - 12.1.20

5.3.1 Tabelas que Tiveram o CRC Alterado

As informações abaixo referem-se somente aos ambientes que utilizam o banco de dados **Progress**. São tabelas que tiveram alteração de dicionário e conseqüentemente seu CRC foi alterado. Caso você utilize programas específicos (independente do tipo de programa específico, como EPC de dicionário, EPC de Menu ou outros), será necessária a recompilação dos programas que acessem estas tabelas:

Banco	Tabela
mgfis	dwf-relac-estab-scp
movdis	tip-serv-taf
movdis	proces-judic-taf
movdis	recibo-fatur-taf
movfis	dwf-empres-contraval
movfis	dwf-empres-event-soc
mov2loc	mex-nf-antecip
srmovben	abi_parametros

Banco	Tabela
srmovfin	reaj-regra-faturam-propost
srmovfin	reaj-regra-particip

 **Nota:**

A restrição que exigia a recompilação dos programas EPC de dicionário, divulgada no release notes da release 12.1.19, foi corrigida nessa release da 12.1.20.

Para os bancos de dados **Oracle** e **SQL Server**, devem ser recompilados todos programas específicos que acessam qualquer uma das tabelas descritas no release notes conforme a versão.

5.4 Tabelas Temporárias que Podem ser Excluídas Após Atualização da 12.1.20

5.4.1 Tabelas Temporárias que Podem ser Excluídas Após Atualização

Nas atualizações de versão liberadas no Console de atualização Datasul, os scripts de dicionário para ORACLE e SQL SERVER criam várias tabelas temporárias para que sejam alteradas as tabelas de negócio no banco de dados. Após a conclusão com sucesso da atualização do update podem ser executado os comandos abaixo para exclusão dessas tabelas temporárias de acordo com o dicionário:

ORACLE

BANCO: MDTCRM

```
DROP TABLE t362805CRMANEXO;
DROP TABLE t577949CRMPARAM;
```

BANCO: EMSGRA - (EMS2CAD)

```
DROP TABLE t428894GGPARAMESTAB;
DROP TABLE t170874GGPERMISSAO;
```

BANCO: MGADM - (EMS2CAD)

```
DROP TABLE t10277EMITENTE;
DROP TABLE t468891CONTEMIT;
DROP TABLE t134657PROCESESOCIALRECEBIMEN;
```

BANCO: MGCEX - (EMS2CAD)

DROP TABLE t998655EMBARQUEIMP;
DROP TABLE t321418EMBARQIMPORTDOCTO;
DROP TABLE t956184PARAMIMP;

BANCO: MGDIS - (EMS2CAD)

DROP TABLE t623169EMBARQUE;
DROP TABLE t105798CAMPOSUGESTNAT;
DROP TABLE t626514PARAPED;

BANCO: MGFIS - (EMS2CAD)

DROP TABLE t910270DWFRELACESTABSCP;

BANCO: MGFRO - (EMS2CAD)

DROP TABLE t717334MMVFUNCOFICI;

BANCO: MGIND - (EMS2CAD)

DROP TABLE t77705ITEMUNIESTAB;
DROP TABLE t309526ITEM;

BANCO: MGMNT - (EMS2CAD)

DROP TABLE t877275MICURSOTREIN;

BANCO: MGSCM - (EMS2CAD)

DROP TABLE t551744WMLOCAL;
DROP TABLE t278279WMETIQUETA;
DROP TABLE t85735WMSALDOESTOQUE;

BANCO: MOV2LOC

DROP TABLE t176783MEXNFANTECIP;

BANCO: MOVDIS - (EMS2MOV)

DROP TABLE t520848TIPSERVTAF;
DROP TABLE t892784VALSUGESTNAT;
DROP TABLE t82335PROCESJUDICTAF;
DROP TABLE t274197RECIBOFATURTAF;
DROP TABLE t967833HISTORSUGESTNAT;

BANCO: MOVFIS - (EMS2MOV)

DROP TABLE t292727DWFBALANPATRIM;
DROP TABLE t635776DWFEMPRESCONTRAVAL;
DROP TABLE t908929DWFEMPRESSEVENTSOC;
DROP TABLE t507008DWFDEMONSTDLPADMPL;
DROP TABLE t15758DWFDEMONSTRESTDOEXERC;

BANCO: MOVIND - (EMS2MOV)

DROP TABLE t678642DUPLIIMP;

BANCO: TOTVSGEN

DROP TABLE t963636KBNCATEGORIA;

DROP TABLE t220460KBNCLASDOR;

DROP TABLE t160294KBNITEMDET;

DROP TABLE t503997KBNMOVTO;

BANCO: EMSFIN - (EMS5CAD)

DROP TABLE t550534FORNECFINANC;

BANCO: MOVFIN - (EMS5MOV)

DROP TABLE t907029EXTTITACR;

DROP TABLE t889080COMPLIMPTORETIDAP;

DROP TABLE t157754EXTTITAP;

DROP TABLE t871652IMPTOIMPLPENDAP;

DROP TABLE t473060ITEMLOTEIMPLAP;

DROP TABLE t906959ITEMLOTEIMPLTITACR;

BANCO: SRCADGER - (SRCADGER)

DROP TABLE t552567HISTOROCORUSUAR;

BANCO: SRMOVBEN - (SRCADGER)

DROP TABLE t835792ABIPARAMETROS;

BANCO: SRMOVFIN - (SRMOVFIN)

DROP TABLE t452416REAJREGRAFATURAMPROPOST;

DROP TABLE t774542REAJREGRAPARTICIP;

BANCO: DTHRGST - (HCM)

DROP TABLE t586067SPEDPARTICIPAN;

SQL SERVER

SQL SERVER:

BANCO: MDTCRM

DROP TABLE t644944crmanexo

GO

DROP TABLE t955310crmparam

GO

DROP TABLE t717062crmtelaf

GO

BANCO: EMSGRA - (EMS2CAD)

DROP TABLE t942390ggparamestab

GO

DROP TABLE t59138ggpermissao

GO

BANCO: MGADM - (EMS2CAD)

DROP TABLE t107031emitente

GO

DROP TABLE t345166procesesocialrecebimen

GO

BANCO: MGCEX - (EMS2CAD)

DROP TABLE t557345embarqueimp

GO

DROP TABLE t507653embarqimportdocto

GO

DROP TABLE t461562paramimp

GO

BANCO: MGDIS - (EMS2CAD)

DROP TABLE t779391embarque

GO

DROP TABLE t346480camposugestnat

GO

DROP TABLE t208892paraped

GO

BANCO: MGFIS - (EMS2CAD)

DROP TABLE t19648dwfrelacestabscp

GO

BANCO: MGFRO - (EMS2CAD)

DROP TABLE t431778mmvfuncofici

GO

BANCO: MGIND - (EMS2CAD)

DROP TABLE t857093itemuniestab

GO

DROP TABLE t171537item

GO

BANCO: MGMNT - (EMS2CAD)

DROP TABLE t355011micursotrein

GO

BANCO: MGSCM - (EMS2CAD)

DROP TABLE t136188wmlocal
GO
DROP TABLE t356631wmetiqueta
GO
DROP TABLE t728365wmsaldoestoque
GO

BANCO: MOV2LOC

DROP TABLE t782427mexnfantecip
GO

BANCO: MOVDIS - (EMS2MOV)

DROP TABLE t695654tipservtaf
GO
DROP TABLE t263538valsugestnat
GO
DROP TABLE t824575procesjudictaf
GO
DROP TABLE t238103recibofaturtaf
GO
DROP TABLE t18035historsugestnat
GO

BANCO: MOVFIS - (EMS2MOV)

DROP TABLE t322358dwfbalanpatrim
GO
DROP TABLE t508652dwfemprescontraval
GO
DROP TABLE t135785dwfempresentsoc
GO
DROP TABLE t953694dwfdemonstdlpadmpl
GO
DROP TABLE t684018dwfdemonstrestdoexerc
GO

BANCO: MOVIND - (EMS2MOV)

DROP TABLE t791816dupliimp
GO
DROP TABLE t697174requisicao
GO

BANCO: TOTVSGEN

DROP TABLE t968277kbncategoria
GO
DROP TABLE t370992kbnclasdor

GO
DROP TABLE t535017kbnitemdet
GO
DROP TABLE t819088kbnmovto
GO

BANCO: EMSFIN - (EMS5CAD)

DROP TABLE t654048fornecfinanc
GO

BANCO: MOVFIN - (EMS5MOV)

DROP TABLE t129344exttitacr
GO
DROP TABLE t732335complimptoretidap
GO
DROP TABLE t886274exttitap
GO
DROP TABLE t77154imptoimplpendap
GO
DROP TABLE t633072itemloteimplap
GO
DROP TABLE t332914itemloteimpltitacr
GO
DROP TABLE t830141movtocomisrepres
GO

BANCO: SRCADGER - (SRCADGER)

DROP TABLE t847571historocorusuar
GO

BANCO: SRMOVBEN - (SRCADGER)

DROP TABLE t567994abiparametros
GO

BANCO: SRMOVFIN - (SRMOVFIN)

DROP TABLE t761817reajregrafaturampropost
GO
DROP TABLE t746863reajregraparticip
GO

BANCO: DTHRGST - (HCM)

DROP TABLE t217465spedparticipan
GO

Aviso:

As tabelas não são excluídas de forma automática para evitar a perda de dados caso ocorra alguma inconsistência nas etapas do processo de atualização.

6 Liberação Especial 12.1.20

6.1 Liberação Especial Foundation 12.1.20

6.1.1 Liberação Especial - 12.1.20

Para o perfeito funcionamento do produto, é necessária a aplicação dos procedimentos de atualização do produto, contidos no Guia de Atualização do Produto disponível no Portal de Clientes.

Este pacote é obrigatório

IMPORTANTE:

Este pacote será liberado antecipadamente, desta forma sua expedição oficial será na próxima versão liberada após a sua publicação.

Para funcionamento correto dos programas, é necessária as atualizações dos demais pacotes liberados anteriormente para esta versão.

É necessário atualizar o servidor de aplicação JBOSS “sobrepondo” os objetos da pasta da sua estrutura pela pasta liberada no pacote em:...\ServidorAplicacao\jboss-xxxx.GA\server\instance-xxxx

Pacote	Release Notes
12.1.20-1	Foundation 3.03.03 ²⁸¹
12.1.20-2	Foundation PTU 10.0 ²⁸²
12.1.20-3	Foundation PTU 10.0 - RN 430 ²⁸³ Erro retorno solicitação - PTU ²⁸⁴

6.2 Liberação Especial GPS 12.1.20

Para o perfeito funcionamento do produto, é necessária a aplicação dos procedimentos de atualização do produto, contidos no Guia de Atualização do Produto disponível no Portal de Clientes.

IMPORTANTE:

²⁸¹ <http://tdn.totvs.com/display/LDT/TISS+3.03.03+-+FOUNDATION>

²⁸² <http://tdninterno.totvs.com/pages/releaseview.action?pagelId=361438172>

²⁸³ <http://tdn.totvs.com.br/pages/viewpage.action?pagelId=394204566>

²⁸⁴ <http://tdn.totvs.com/pages/viewpage.action?pagelId=351377825>

Estes pacotes são liberações especiais e de apoio. A expedição oficial destas liberações vai obedecer as datas oficiais de calendário corporativo.

Para funcionamento correto dos programas, é necessária as atualizações dos demais pacotes liberados anteriormente para esta versão.

Em caso de liberações que envolvam JBOSS, é necessário atualizar o servidor de aplicação JBOSS “sobrepondo” os objetos da pasta da sua estrutura pela pasta liberada no pacote em:...

\ServidorAplicacao\jboss-xxxx.GA\server\instance-xxxx

A numeração de pacote disponibilizado na documentação do Release Notes estará de acordo com a numeração das atualizações do console de atualização.

As sequencias da console que não constarem nesta página , se tratam de liberações de outros módulos como (EMS2, EMS5...).

Qualquer dúvida estamos a disposição.

Clique sobre no link abaixo para efetuar o download das informações da Liberação.

Pacote	Documentação
12.1.20-8	Liberação Especial - GPS (see page 1262)
12.1.20-18	Liberação Especial - GPS²⁸⁵
Disponível somente no Portal de Clientes	Fixptu-Liberação Especial - GPS²⁸⁶
Disponível somente no Portal de Clientes	Fixptu_2-Liberação Especial - GPS²⁸⁷
12.1.20-20	Liberação Especial - GPS (see page 1264)
12.1.20-302	Liberação Especial - GPS (see page 1264)
12.1.20-303	Liberação Especial - GPS (see page 1265)
12.1.20-304	Liberação Especial - GPS (see page 1266)
12.1.20-305	Liberação Especial - GPS (see page 1267)
12.1.20-306	Liberação Especial - GPS (see page 1268)
12.1.20-307	Liberação Especial - GPS (see page 1268)
12.1.20-308	Liberação Especial - GPS (see page 1269)

²⁸⁵ <http://tdn.totvs.com/display/public/LDT/12.1.20-18>

²⁸⁶ <http://tdn.totvs.com/display/LDT/Fix+-+PTU+Batch+10.0>

²⁸⁷ <http://tdn.totvs.com/display/LDT/Fix+-+PTU+Batch+10.0>

12.1.20-309	Liberação Especial - GPS (see page 1270)
12.1.20-310	Liberação Especial - GPS (see page 1270)
12.1.20-311	Liberação Especial - GPS (see page 1271)
12.1.20-312	Liberação Especial - GPS (see page 1272)
12.1.20-313	Liberação Especial - GPS (see page 1272)
12.1.20-314	Liberação Especial - GPS (see page 1273)

6.2.1 12.1.20-8

Liberação Especial	Descrição
DSAUGPSFINAN-864 ²⁸⁸	Correções no Monitoramento
DSAUGPSFINAN-1151 ²⁸⁹	Monitoramento - TISS 3.03.03
DSAUGPSAUTOR-1195 ²⁹⁰	Foundation - TISS 3.03.03

²⁸⁸ <http://tdn.totvs.com/pages/viewpage.action?pageld=353286123>

²⁸⁹ <http://tdn.totvs.com/display/LDT/DSAUGPSFINAN-1151+Monitoramento+-+TISS+3.03.03>

²⁹⁰ <http://tdn.totvs.com/display/LDT/TISS+3.03.03+-+FOUNDATION>

Liberação Especial	Descrição
DSAUGPSCONTAS-1218 ²⁹¹	GPS - TISS 3.03.03

6.2.2 12.1.20-18

Liberação Especial
DSAUGPSCONTAS-765 DT Glosa Indevida na Importação de PTU (see page 950)
DSAUGPSCONTAS-894 DT Considerar Data Postagem Lote Importação ²⁹²
DSAUGPSCONTAS-938 DT A500 Importacao Classe Erro 33 ²⁹³
DSAUGPSCONTAS-1288 DT Inconsistência ao gerar mensagem na importação de A500 ²⁹⁴
DSAUGPSCONTAS-1420 DT PTU A550 QUANTIDADE RECONHECIDA E COBRADA ²⁹⁵
DSAUGPSCONTAS-1477 DT Mensagem Documento Reapresentacao Nao Encontrado ²⁹⁶
DSAUGPSCONTAS-878 DT Importação XML/via RPW - tabela moviproc, campo char-19 ²⁹⁷
DSAUGPSCONTRAT2-1088 PTU Batch 10.0 – A400, A450, A1300 e eSocial ²⁹⁸
DT RN430 Compartilhamento de Risco ²⁹⁹
DSAUGPSCONTAS-1232 PTU Batch 10.0 – A500, A700, A510 ³⁰⁰
DT eSocial Layout S-1210 ³⁰¹
DSAUGPSFINAN-1140 DT Ajustes exportação eSocial S-1200 e S-1210 ³⁰²

291 <http://tdn.totvs.com/display/LDT/DT+TISS+3.03.03>

292 <http://tdn.totvs.com/pages/viewpage.action?pagelId=347446716>

293 <http://tdn.totvs.com/display/LDT/2123868+DSAUGPSCONTAS-938+DT+A500+Importacao+Classe+Erro+33>

294 <http://tdn.totvs.com/pages/viewpage.action?pagelId=351378599>

295 <http://tdn.totvs.com/display/LDT/>

2664008+DSAUGPSCONTAS-1420+DT+PTU+A550+QUANTIDADE+RECONHECIDA+E+COBRADA

296 <http://tdn.totvs.com/display/LDT/>

2688245+DSAUGPSCONTAS-1477+DT+Mensagem+Documento+Reapresentacao+Nao+Encontrado

297 <http://tdn.totvs.com/pages/viewpage.action?pagelId=345541428>

298 <http://tdn.totvs.com/pages/viewpage.action?pagelId=359467023>

299 <http://tdn.totvs.com/display/LDT/DT+RN430+Compartilhamento+de+Risco>

300 <http://tdninterno.totvs.com/pages/viewpage.action?pagelId=351031078>

301 <http://tdn.totvs.com/display/LDT/DT+eSocial+Layout+S-1210>

302 <http://tdn.totvs.com/pages/viewpage.action?pagelId=353288235>

Liberação Especial

[DSAUGPSFINAN-1259 DT Ajustes exportações eSocial e cadastros relacionados](#)³⁰³

6.2.3 12.1.20-20

Liberação Especial	Descrição
DSAUGPSCONTRAT2-1589 ³⁰⁴	PTU 10 - Ajuste registro R316 - A1300
DSAUGPSFINAN-1632	<p>eSocial - Ajustes registros S-1200 e S-1210³⁰⁵</p> <p>eSocial - Identificador de Pensão Alimentícia para registro S-1210³⁰⁶</p> <p>eSocial - Cadastro de Rubricas em Eventos de Pagamento do Prestador³⁰⁷</p> <p>eSocial - Regra para identificação do valor do Plano de Saúde para o registro S-1200³⁰⁸</p> <p>eSocial - Importação CSV - Opção para importação do campo Grau Exposição Prestador³⁰⁹</p>
DSAUGPSFINAN-1586	<p>Faturamento - Cálculo proporcional na reativação de Contrato/Beneficiário³¹⁰</p> <p>Faturamento - Reativação de Termo³¹¹</p>

6.2.4 12.1.20-302

Liberação Especial	Descrição
DSAUGPSCONTRAT2-1873 ³¹²	DT eSocial Número do Recibo do Evento
DSAUGPSCONTRAT2-1850 ³¹³	DT A100 PTU 10 - NR_CONTRATO

303 <http://tdn.totvs.com/pages/viewpage.action?pagelId=362453347>

304 <http://tdn.totvs.com/pages/viewpage.action?pagelId=364905103>

305 <http://tdn.totvs.com/display/LDT/DSAUGPSFINAN-1592+DT+Ajustes+e-Social+S-1200+e+S-1210>

306 <http://tdn.totvs.com/pages/viewpage.action?pagelId=362464718>

307 <http://tdn.totvs.com/pages/viewpage.action?pagelId=364289430>

308 <http://tdn.totvs.com/pages/viewpage.action?pagelId=364916601>

309 <http://tdn.totvs.com/pages/viewpage.action?pagelId=364922946>

310 <http://tdn.totvs.com/pages/viewpage.action?pagelId=362453288>

311 <http://tdn.totvs.com/pages/viewpage.action?pagelId=364920652>

312 <http://tdn.totvs.com/pages/viewpage.action?pagelId=372547360>

313 <http://tdn.totvs.com/pages/viewpage.action?pagelId=371625990>

Liberação Especial	Descrição
DSAUGPSCONTRAT2-1770 ³¹⁴	DT eSocial Inconsistência no Processo de Envio de Evento de Afastamento Temporário
DSAUGPSCONTRAT2-1620 ³¹⁵	DT Inconsistência no Processo de Cancelamento e Reativação do SIB
DSAUGPSCONTRAT2-1734 ³¹⁶	DT Exportação A400 - ID_GUIA_MEDICO_ESPEC_2 e ID_GUIA_MEDICO_ATUA_2 com prestador
DSAUGPSCONTRAT2-1703 ³¹⁷	DT Alterações Na Sp-atua-prestador-esocial
DSAUGPSCONTRAT2-1826 ³¹⁸	DT PTU10 - NR_CONSELHO do A400 saindo com espaços a esquerda e não a direita
DSAUGPSAUTOR-2057 ³¹⁹	DT USJC-142 Versão TISS - Autorizador

6.2.5 12.1.20-303

Liberação Especial	Descrição
DSAUGPSAUTOR-2344 ³²⁰	Ajuste de base para o campo "Tipo de Regra" do programa PR0210Y.
DSAUGPSCONTRAT2-1914 ³²¹	DT eSocial - S-2300 - Geração Incorreta de XML
DSAUGPSCONTRAT2-1930 ³²²	DT Importação CSV eSocial inconsistência na atualização de endereços do EMS
DSAUGPSCONTRAT2-1936 ³²³	DT Inconsistência na Exportação de Abrangência PTU A450
DSAUGPSCONTRAT2-1951 ³²⁴	DT A400 - Exportação de ID_GUIA_MEDICO_ATUA_1 Quando Prestador Está Suspenso ou Excluído

314 <http://tdn.totvs.com/pages/viewpage.action?pagelId=370606145>

315 <http://tdn.totvs.com/pages/viewpage.action?pagelId=370615350>

316 <http://tdn.totvs.com/pages/viewpage.action?pagelId=370620898>

317 <http://tdn.totvs.com/pages/viewpage.action?pagelId=370616813>

318 <http://tdn.totvs.com/pages/viewpage.action?pagelId=370621626>

319 <http://tdn.totvs.com/pages/releaseview.action?pagelId=372549682>

320 <http://tdn.totvs.com/pages/viewpage.action?pagelId=374313994>

321 <http://tdn.totvs.com/pages/viewpage.action?pagelId=374309629>

322 <http://tdn.totvs.com/pages/viewpage.action?pagelId=372559448>

323 <http://tdn.totvs.com/pages/viewpage.action?pagelId=373491925>

324 <http://tdn.totvs.com/pages/viewpage.action?pagelId=374310351>

Liberação Especial	Descrição
DSAUGPSFINAN-1604 ³²⁵	Monitoramento TISS correções
DSAUGPSFINAN-1860 ³²⁶	Correções geração fatura forma de agrupar opção 05
DSAUGPSFINAN-1834 ³²⁷ DSAUGPSFINAN-1761 ³²⁸ DSAUGPSFINAN-1889 ³²⁹	Correções Esocial
DSAUGPSFINAN-1870 ³³⁰	Spp ajuste evento programado

6.2.6 12.1.20-304

Liberação Especial	Descrição
DSAUGPSCONTRAT2-1972 ³³¹	Exportação Beneficiários
DSAUGPSCONTRAT2-2003 ³³²	Cadastro de Abrangência por Prestador - pr0110y - Erro 1133
DSAUGPSCONTRAT2-2106 ³³³	Inconsistência na Validação do CBO-S PTU A400
DSAUGPSCONTRAT2-2124 ³³⁴	Inconsistência na Validação do CBO-S PTU A400
DSAUGPSFINAN-387 ³³⁵	Livro Aux.ANS/RN390 - Registro Evento Conhecido Avisado
Relatório Conferência Contabilização ³³⁶	Relatório Conferência Contabilização Pagamento de Prestadores

325 <http://tdn.totvs.com/pages/viewpage.action?pageld=378283796>

326 <http://tdn.totvs.com/pages/viewpage.action?pageld=378278754>

327 <http://tdn.totvs.com/pages/viewpage.action?pageld=378275855>

328 <http://tdn.totvs.com/pages/viewpage.action?pageld=374311642>

329 <http://tdn.totvs.com/pages/viewpage.action?pageld=374316425>

330 <http://tdn.totvs.com/pages/viewpage.action?pageld=378275726>

331 <http://tdn.totvs.com/pages/viewpage.action?pageld=379293524>

332 <http://tdn.totvs.com/pages/viewpage.action?pageld=378283884>

333 <http://tdn.totvs.com/pages/viewpage.action?pageld=379300508>

334 <http://tdn.totvs.com/pages/viewpage.action?pageld=379300508>

335 <http://tdn.totvs.com/pages/viewpage.action?pageld=342303676>

336 <http://tdn.totvs.com/pages/viewpage.action?pageld=382555733>

Liberação Especial	Descrição
DSAUGPSFINAN-1222 ³³⁷	Contas de Repasse não apresentadas no Demonstrativo Provisão IN32 - RPW
DSAUGPSFINAN-1750 ³³⁸	Cálculo/Previsão Pagamento de Prestadores
DSAUGPSCONTAS-1833 (see page 931)	RTVLPERC - Divisão de Honorários
DSAUGPSCONTAS-1389 ³³⁹	Lote Guias mantém Decl. Nascido do XML anterior
DSAUGPSCONTAS-1970 ³⁴⁰	Valor da Participação em Pacotes
DSAUGPSCONTAS-1553 ³⁴¹	Consulta de movimentos no RC
DSAUGPSCONTAS-663 ³⁴²	Inconsistência de Quantitativo
DSAUGPSCONTAS-1876 ³⁴³	Exclusão de Lote de Contestação - Faturamento Parcial
DSAUGPSCONTAS-1434 ³⁴⁴	Lote Importação não grava nome correto do arquivo

6.2.7 12.1.20-305

Liberação Especial	Descrição
DSAUGPSCONTAS-2264 ³⁴⁵	Exportação Arquivo A550
DSAUGPSCONTAS-2152 ³⁴⁶	Exportação A500 com Divisão de Honorários em Nota de Internação

337 <http://tdn.totvs.com/pages/viewpage.action?pageld=354474039>

338 <http://tdn.totvs.com/pages/viewpage.action?pageld=371624095>

339 <http://tdninterno.totvs.com/pages/viewpage.action?pageld=357602836>

340 <http://tdn.totvs.com/pages/viewpage.action?pageld=378281584>

341 <http://tdn.totvs.com.br/display/LDT/2780004+DSAUGPSCONTAS-1553+DT+Consulta+de+movimentos+no+RC>

342 <http://tdn.totvs.com/display/LDT/2146826+DSAUGPSCONTAS-663+DT+Desconto+Faixa+Participacao+Exclusao+Lote>

343 <http://tdn.totvs.com/pages/viewpage.action?pageld=381046203>

344 <http://tdn.totvs.com/pages/viewpage.action?pageld=372545413>

345 <http://tdn.totvs.com/pages/viewpage.action?pageld=384585047>

346 <http://tdn.totvs.com/pages/viewpage.action?pageld=382558304>

Liberação Especial	Descrição
DSAUGPSAUTOR-2576 ³⁴⁷	Autorizador - Valor da participação calculado incorretamente com pacotes

6.2.8 12.1.20-306

Liberação Especial	Descrição
DSAUGPSCONTRAT2-2001 ³⁴⁸	Melhoria eSocial - Situação TAF
DSAUGPSFINAN-1947 ³⁴⁹	Insuficiência de saldo - Registro com mais de um vínculo
DSAUGPSFINAN-2169 ³⁵⁰	Valor incorreto rubrica de Plano de Saúde
DSAUGPSFINAN-2135 ³⁵¹	Retificação de Envios
DSAUGPSCONTRAT2-2025 ³⁵²	Consultar Envios
DSAUGPSCONTRAT2-2037 ³⁵³	Inclusão do campo "Inscrição INSS" na Importação eSocial

6.2.9 12.1.20-307

Liberação Especial	Descrição
DSAUGPSFINAN-2283 ³⁵⁴	Equalização dos dados e valores do XML S-1210 e S-1200 do e-Social com os demonstrativo de Pagamento do GPS
DSAUGPSFINAN-2235 ³⁵⁵	Validação dígito verificador do nosso número nos boletos

³⁴⁷ <http://tdn.totvs.com/x/hrUOFQ>

³⁴⁸ <http://tdn.totvs.com/pages/viewpage.action?pageld=392500692>

³⁴⁹ <http://tdn.totvs.com/pages/viewpage.action?pageld=384583763>

³⁵⁰ <http://tdn.totvs.com/pages/viewpage.action?pageld=385862515>

³⁵¹ <http://tdn.totvs.com/pages/viewpage.action?pageld=390401705>

³⁵² <http://tdn.totvs.com/display/LDT/DT+Melhoria+eSocial+-+Consulta+Envios>

³⁵³ <http://tdn.totvs.com/pages/viewpage.action?pageld=385846102>

³⁵⁴ <http://tdn.totvs.com/pages/viewpage.action?pageld=390411699>

³⁵⁵ <http://tdn.totvs.com/pages/viewpage.action?pageld=374315338>

Liberação Especial	Descrição
DSAUGPSCONTAS-2365 ³⁵⁶	Inconsistência ao Importar A550 com divisão de honorários

6.2.10 12.1.20-308

Liberação Especial	Descrição
DSAUGPSFINAN-1827 ³⁵⁷	Seleção dos eventos a serem considerados na contabilização/geração dos eventos S-1200 e S-1210, devido a produção negativa para alguns prestadores.
DSAUGPSFINAN-1947 ³⁵⁸	eSocial - Insuficiência de saldo - Registro com mais de um vínculo
DSAUGPSFINAN-2173 ³⁵⁹	Valor total negativo no S-1200 mas com baixa no período
DSAUGPSFINAN-2256 ³⁶⁰	eSocial - Geração S-1210 para prestador com dois cadastros
DSAUGPSFINAN-2283 ³⁶¹	Equalização dos dados e valores do XML S-1210 e S-1200 do e-Social com os demonstrativo de Pagamento do GPS
DSAUGPSFINAN-2316 ³⁶²	Ajustes eSocial S-1210 - Títulos pagos em meses diferentes
RN430 - Compartilhamento de Risco ³⁶³	RN430 - Compartilhamento de Risco

356 <http://tdn.totvs.com/pages/releaseview.action?pagelId=389547027>

357 <http://tdn.totvs.com/pages/viewpage.action?pagelId=379311982>

358 <http://tdn.totvs.com/pages/viewpage.action?pagelId=384583763>

359 <http://tdn.totvs.com/pages/viewpage.action?pagelId=393356953>

360 <http://tdn.totvs.com/pages/viewpage.action?pagelId=393366413>

361 <http://tdn.totvs.com/pages/viewpage.action?pagelId=391550444>

362 <http://tdn.totvs.com/pages/viewpage.action?pagelId=385860709>

363 http://tdn.totvs.com/display/LDT/GPS0107_RN430_Compartilhamento_de_Risco

6.2.11 12.1.20-309

Liberação Especial	Descrição
DSAUGPSCONTRAT2-2996 ³⁶⁴	Identificação de Beneficiários de Compartilhamento de Risco
DSAUGPSFINAN-2484 ³⁶⁵	Validações eSocial PP0410R
DSAUGPSFINAN-2592 ³⁶⁶	Ordem de processamento no eSocial S-1210
DSAUGPSFINAN-2612 ³⁶⁷	E-social - Evento S-1210 - Performance
DSAUGPSFINAN-2621 ³⁶⁸	eSocial S-1200 - Remuneração de outras empresas
DSAUGPSFINAN-583 (see page 903)	Geração Notas Fiscais

6.2.12 12.1.20-310

Liberação Especial	Descrição
DSAUGPSCONTAS-2810 ³⁶⁹	Correção na tabela docto-aviso-cob-imp (Clientes que utilizam Oracle)
DSAUGPSCONTRAT2-3066 ³⁷⁰	Correções RN 430
DSAUGPSCONTRAT2-3225 ³⁷¹	Correções RN 430 - Tamanho do registro R104

364 <http://tdn.totvs.com/pages/viewpage.action?pageld=402070143>

365 <http://tdn.totvs.com/pages/viewpage.action?pageld=394223356>

366 <http://tdn.totvs.com/pages/viewpage.action?pageld=397384091>

367 <http://tdn.totvs.com/pages/viewpage.action?pageld=402064570>

368 <http://tdn.totvs.com/pages/viewpage.action?pageld=401345923>

369 <http://tdn.totvs.com/pages/viewpage.action?pageld=415698446>

370 <http://tdn.totvs.com/pages/viewpage.action?pageld=415698810>

371 <http://tdn.totvs.com/pages/viewpage.action?pageld=415722274>

Liberação Especial	Descrição
DSAUGPSCONTRAT2-3224 ³⁷²	Correções RN 430 - Consulta Beneficiários Compartilhamento de Risco Intercâmbio
DSAUGPSCONTRAT2-3244 ³⁷³	Correções RN 430 - Exportação Beneficiários Compartilhamento de Risco - CD_PLANO_INTER
DSAUGPSFINAN-2725 ³⁷⁴	RN430 - Compartilhamento de Risco (Retrofit)
DSAUGPSFINAN-2663 ³⁷⁵	Ajustes de pensão alimentícia no eSocial S-1210
DSAUGPSFINAN-2658 ³⁷⁶	Rubricas sem valor na exportação do eSocial S-1200

6.2.13 12.1.20-311

Liberação Especial	Descrição
Orientações Atualização Pacote ³⁷⁷	Orientações para atualização de pacote HTML, atualização de arquivos Json e importação de menu
DSAUGPSCONTRAT2-3341 ³⁷⁸	RN 430 - Correções
DSAUGPSFINAN-2865 ³⁷⁹	Alteração Contabilização RN430 - Compartilhamento de Risco
DSAUGPSFINAN-2123 ³⁸⁰	RN430 - Provisionamento da Receita

372 <http://tdn.totvs.com/pages/viewpage.action?pageld=415724635>

373 <http://tdn.totvs.com/pages/viewpage.action?pageld=415725211>

374 <http://tdn.totvs.com/display/LDT/DSAUGPSFINAN-2614+DT+RN430+-+Compartilhamento+de+Risco>

375 <http://tdn.totvs.com/pages/viewpage.action?pageld=419530470>

376 <http://tdn.totvs.com/pages/viewpage.action?pageld=415694922>

377 <http://tdn.totvs.com/pages/viewpage.action?pageld=420547628>

378 <http://tdn.totvs.com/pages/viewpage.action?pageld=419544598>

379 <http://tdn.totvs.com/display/LDT/DSAUGPSFINAN-2865+DT+RN430+-+Compartilhamento+de+Risco>

380 <http://tdn.totvs.com/display/LDT/DSAUGPSFINAN-2123+DT+RN430+Provisionamento+da+Receita>

6.2.14 12.1.20-312

Liberação Especial	Descrição
DSAUGPSCONTRAT2-3341 ³⁸¹	RN 430 - Permitir importar A100 com beneficiários de compartilhamento de risco pelo Eset

6.2.15 12.1.20-313

Liberação Especial	Descrição
DSAUGPSFINAN-2852 ³⁸²	Erro na comunicação do A510 para a V2_00_00
DSAUGPSFINAN-2852 ³⁸³	Configuração de ambiente Foundation Saúde
DSAUGPSFINAN-3108 ³⁸⁴	Ajuste na gravação das tabelas de envio do eSocial
DSAUGPSFINAN-2438 ³⁸⁵	Relatório DMED - haf.dmedReporter
DSAUGPSFINAN-3087 ³⁸⁶	DMED 2019 - Nova versão Layout
DSAUGPSCONTAS-2914 ³⁸⁷	Ajuste para vincular corretamente notas na importação de arquivos PTU A500
DSAUGPSCONTAS-2675 ³⁸⁸	Importação Tabela Quantidade Moedas Procedimento
DSAUGPSCONTAS-3006 ³⁸⁹	Correções no programa de importação de quantidade de moedas por procedimento

381 <http://tdn.totvs.com/pages/viewpage.action?pageld=423934467>

382 <http://tdn.totvs.com/pages/viewpage.action?pageld=427047046>

383 <http://tdn.totvs.com/pages/viewpage.action?pageld=435123231>

384 <http://tdn.totvs.com/pages/viewpage.action?pageld=431677538>

385 <http://tdn.totvs.com/pages/viewpage.action?pageld=244919632>

386 <http://tdn.totvs.com/pages/viewpage.action?pageld=244919632>

387 <http://jiraproducao.totvs.com.br/browse/DSAUGPSCONTAS-2914>

388 <http://jiraproducao.totvs.com.br/browse/DSAUGPSCONTAS-2675>

389 <http://jiraproducao.totvs.com.br/browse/DSAUGPSCONTAS-3006>

Liberação Especial	Descrição
DSAUGPSCONTAS-3095 ³⁹⁰	Inconsistência no Extrato de utilização do Beneficiário quando o valor do campo NR_CONSELHO está zerado

6.2.16 12.1.20-314

Liberação Especial	Descrição
DSAUGPSCONTAS-3081 ³⁹¹	Pacote de Custo Fechado
DSAUGPSCONTRAT2-3796 ³⁹²	Registro de Último Reajuste das Propostas sendo apagadas

390 <http://jiraproducao.totvs.com.br/browse/DSAUGPSCONTAS-3095>

391 <http://jiraproducao.totvs.com.br/browse/DSAUGPSCONTAS-3081>

392 <http://tdn.totvs.com/pages/viewpage.action?pageId=436276034>