



eSocial

Produto	: RM TOTVS Folha de Pagamento 11.52, 11.53, 11.82, 11.83
Processo	: eSocial
Subprocesso	: N/A
Data da publicação	: 26/11/13 Revisão 1: 02/12/2013

Desde a 1ª versão do leiaute do [eSocial](#) divulgada pelo governo, iniciamos as adequações aos sistemas de RH da Linha RM para contemplar esse projeto.

Realizamos levantamentos e estudos para liberação de nossas versões, gradativamente, em pacotes. Cada pacote conterá novidades com evoluções de cadastros e funcionalidades. Com essa estratégia, pretendemos minimizar e adiantar os trabalhos de implantação do eSocial por parte dos nossos usuários.

Importante

Esse primeiro pacote de versão depende da execução do RMConversor. Ao final do documento, veja em [Informações Adicionais](#) mais dados a respeito da liberação de versões.

Com esse manual, nossos usuários estarão aptos a configurar dados que contemplam o eSocial, são eles:

- 1) Cadastros existentes:
 - 1.1) [Funcionários e/ou Pessoas](#);
 - 1.2) [Eventos](#);
 - 1.3) [Seções](#);
 - 1.4) [Ocorrência de Acidente de Trabalho \(CAT\)](#);
 - 1.5) [Processos Jurídicos](#);

- 2) Novos cadastros:
 - 2.1) [Empregador](#);
 - 2.2) [Software House](#);
 - 2.3) [Profissional da Saúde](#);
 - 2.4) [Cadastro Órgão de Classe](#);

- 3) Novos parâmetros:
 - 3.1) [eSocial \(Folha de Pagamento\)](#);
 - 3.2) [ASO \(SMT\)](#);

- 4) Novo processo:
 - 4.1) [Gerar Carga Inicial](#).

Atenção

O governo não divulgou o leiaute definitivo. De acordo com informações prévias de leiautes obtidas por meio de clientes pilotos do governo, é que promovemos ajustes em nossos sistemas, portanto, é importante a atenção e compreensão de nossos usuários.

1) Cadastros existentes

1.1) Funcionários e/ou Pessoas

Dados da edição do cadastro

Link Documentação

Inclusão dos campos “Data de Emissão” e “Órgão Emissor” para carteira de motorista, além dos campos referentes ao [RIC – Registro de Identidade Civil](#).

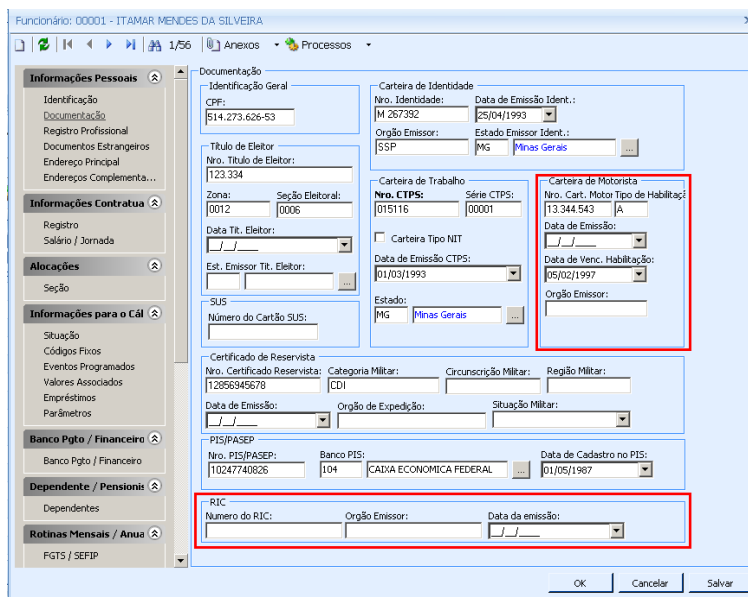

Link Documentos Estrangeiros

Inclusão dos campos “Data de Naturalização”, habilitado apenas quando marcado o parâmetro “Naturalizado” e os campos “Órgão Emissor” e “Data da Emissão” referentes ao documento de Registro Nacional de Estrangeiro.

Atenção! A visão dos campos referentes à documentação de estrangeiros é habilitada somente quando no cadastro do Funcionário, link “Identificação”, a “Nacionalidade” for diferente de “10 – Brasileira”.

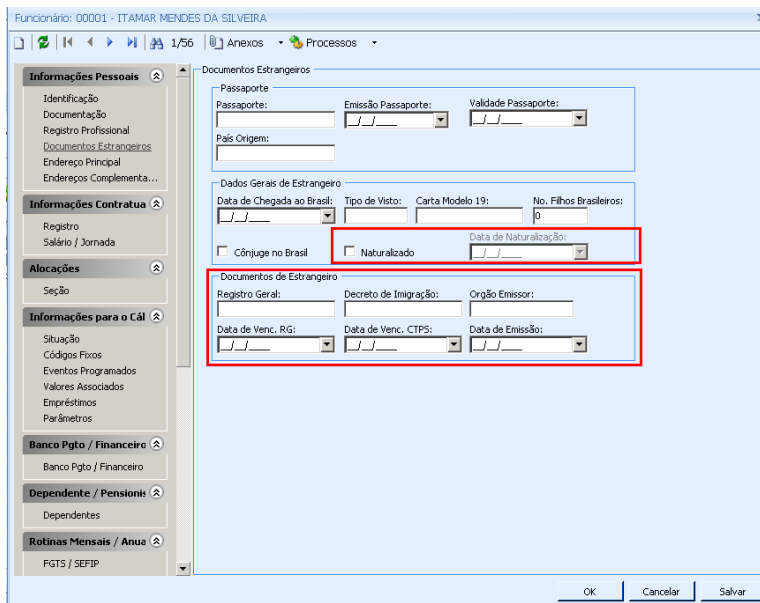

Link Registro Profissional

Link incluído no cadastro de Funcionários, antes, o sistema possuía apenas o campo para informar o número do registro.

Exemplo:

O funcionário “Marcelo Mattar” tinha em seu registro o Número de Registro Profissional 558744. No anexo “Registro Profissional” foi gerado o cadastro com esse número, conforme consta na imagem abaixo:

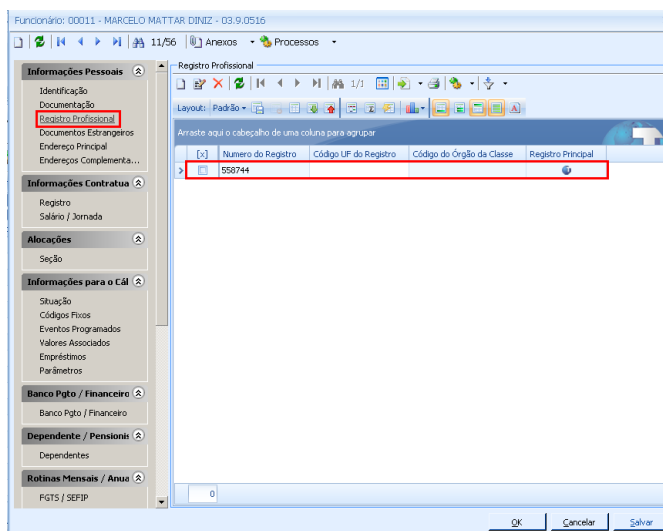

Para o eSocial, os dados devem ser completados com as informações faltantes, conforme exemplo imagem abaixo:

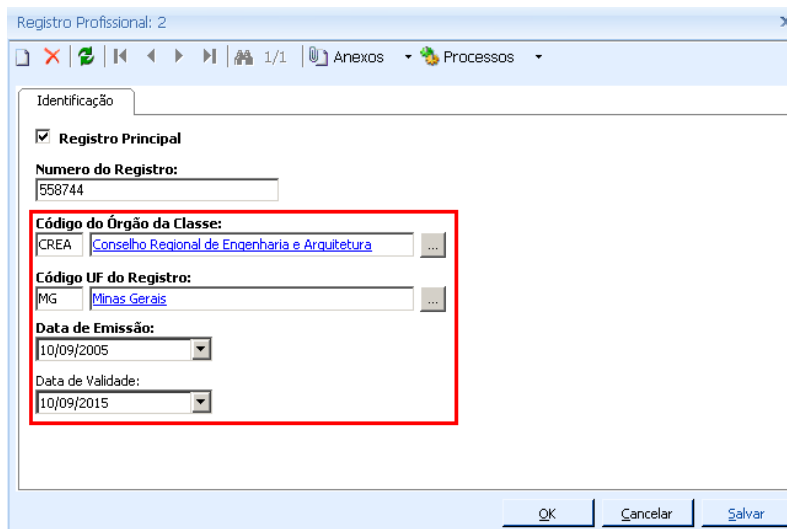

O campo “Código do Órgão da Classe” permite a inclusão de itens pelo usuário por meio de sua edição, ou, por meio de menu específico: RH / TOTVS Gestão de Pessoas / Acompanhamento / Tabelas Auxiliares / Órgão de Classe.

Os Órgão de Classe deverão ser cadastrados com o campo “Código” preenchido com a SIGLA do Órgão, como por exemplo: CREA, CRP e etc.

Mais informações sobre esse cadastro, verificar informações no tópico [Novos Cadastros](#) desse documento.

Link Endereço Principal

Incluído os campos “Tipo de Rua”, “Tipo de Bairro” e os referentes à “Moradia”. O campo “Tipo de Rua” é de preenchimento obrigatório, corresponde aos dados cadastrados no TOTVS Gestão Fiscal / agrupador Globais / Mais / Endereço / Tipo de Rua. De acordo com o leiaute do eSocial, a **Tabela 20 – Tabela de Tipos de Logradouros**, define os tipos de logradouros a serem utilizados. Para saber como parametrizar esses tipos de logradouros, acesse o tópico [Novos Parâmetros](#), subtópico **Configurações Gerais, Conceito de Classificação para Tipo de Rua (De/Para)**.

Sugerimos o preenchimento do campo “Tipo de Bairro” para atender à normalização do cadastro de endereço.

Os campos para informações de Moradia foram criados conforme consta no manual versão 1.0 do eSocial.

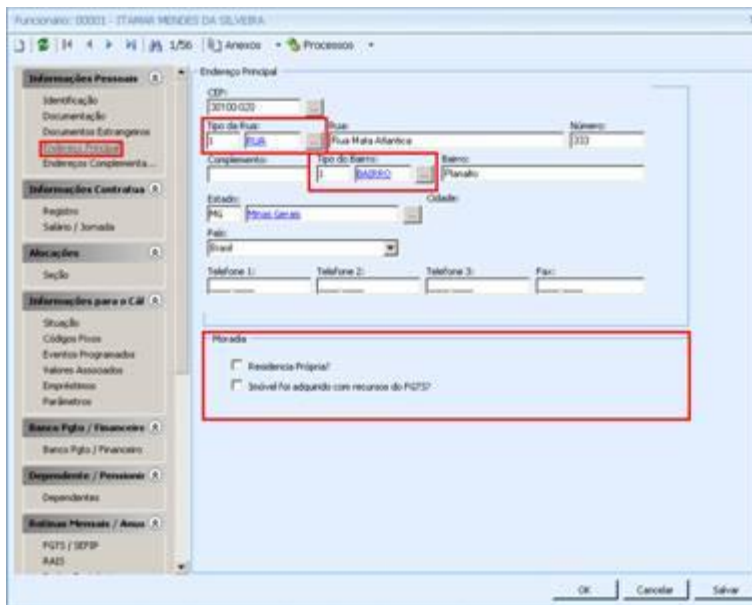

Link Informações Contratuais

Registro

Para casos de reintegração, incluído os campos:

- Aba “Dados do Registro”, campo “Indicativo de Admissão”, deve ser preenchido com uma das seguintes opções: Normal, Decorrente de Ação Fiscal ou Decorrente de Decisão Judicial.

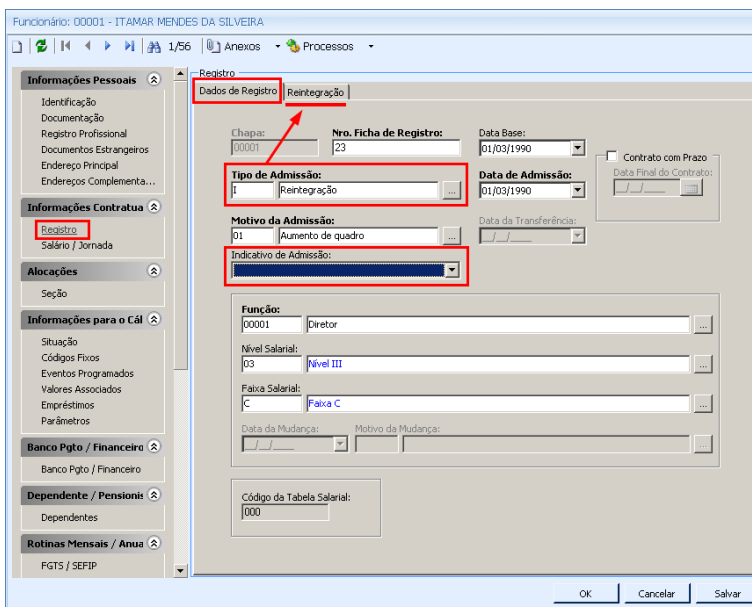

- Aba “Reintegração”, campo “Tipo de Reintegração”, informar: Reintegração por “Determinação Judicial”, “Reintegração por Anistia Legal” ou “Outros”. Informar, também, “Data da Reintegração” e “Data de Retorno Efetivo”.

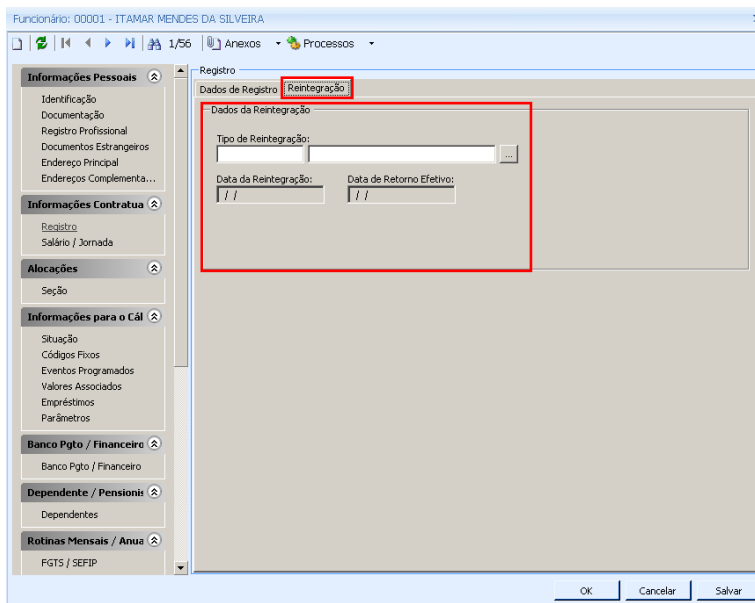

Dados do Estágio

Para funcionários cujo “Tipo” for igual a T – Estagiário, link “Informações Contratuais / Salário|Jornada”, preencher o campo “Nível do Estágio” conforme opções determinadas pelo eSocial.

Os campos “Instituição de Ensino do Estágio” e “Agente de Integração do Estágio” podem ser previamente cadastrados por meio do cadastro de Entidades disponível no TOTVS Gestão de Pessoas ou por meio do ícone de inclusão na tela de localização de “Entidades”. Demais campos são do tipo texto.

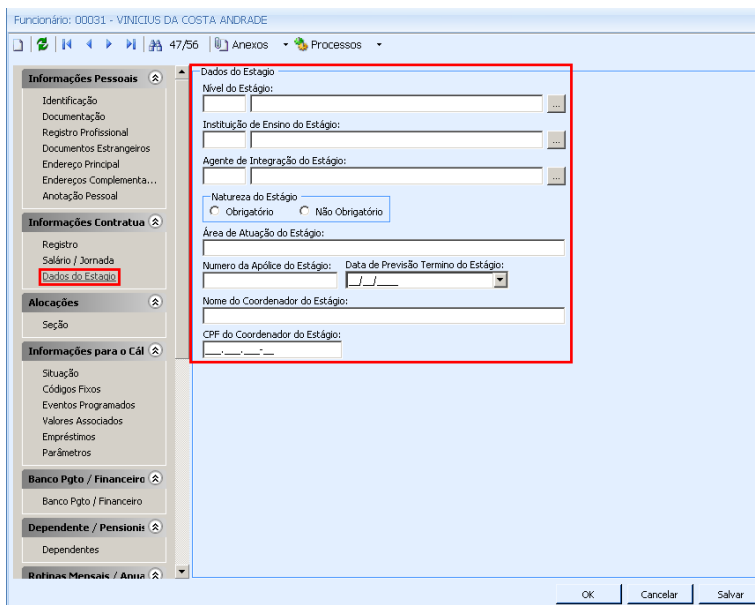

Link Informações para o cálculo / Situação

Incluído o campo “Tipo de regime previdenciário”, preencher com um dos tipos pré-definidos no manual do eSocial.



Funcionário: 00001 - ITAMAR MENDES DA SILVEIRA

Situação

Situação: A Ativo

Data da Mudança: / / Motivo da Mudança: / /

Estorna tempo de casa (para anuêrios, quinquênios, etc.)

Tipo de regime previdenciário:

- RGPS - Regime Geral da Previdência Social
- RGPS - Regime Geral da Previdência Social**
- RPPS - Regime Próprio de Previdência Social
- RPRE - Regime Próprio de Previdência Social no Exterior

Data Aposentadoria: / / Tipo Aposentadoria: / /

Referente a Estabilidade

Funcionário não possui estabilidade

OK Cancelar Salvar

Link Sindicato / Dados do Sindicato

Dados Dirigente Sindical

Incluído o campo “Categoria Empresa Origem” que corresponde às “Categorias do trabalhador”. Esse e os demais campos devem ser preenchidos com dados da empresa origem que detém o vínculo com empregado.

Funcionário: 00077 - MARISTELA FONTES CARNEIRO

Dados do Sindicato

Membro Sindical

Sindicato: 0001 SINDADOS

Contribuição Sindical:

Já descontou

Data da Mudança: / / Valor: / /

Dados Dirigente Sindical

Categoria Empresa Origem: / /

Matrícula Empresa Origem: / /

Data de Admissão na Empresa Origem: / /

CNPJ Empresa Origem: / /

OK Cancelar Salvar

Anexos do Cadastro de Funcionários

Estabilidade

Incluído o anexo “Estabilidade”, pode conter dados inseridos manualmente ou automaticamente.

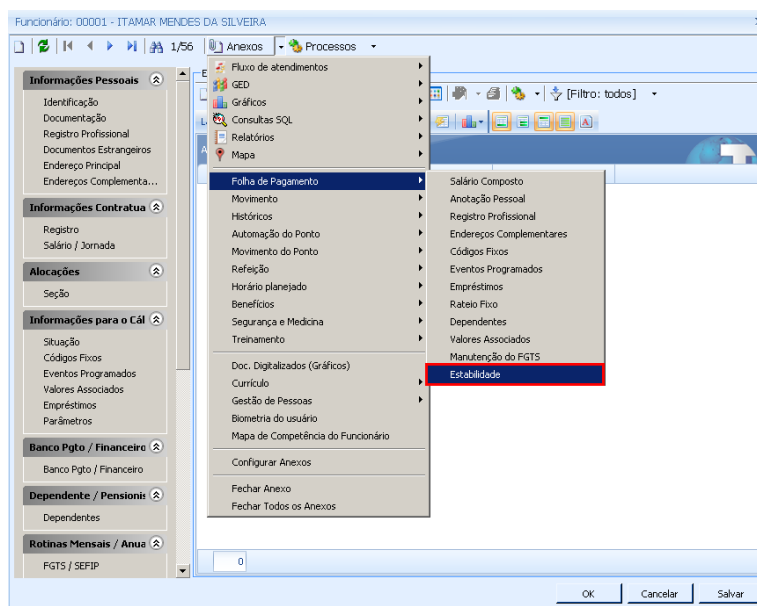

- **Automática** – incluída a partir da alteração da situação do funcionário para um dos tipos de afastamento: T – Acidente de Trabalho, S-Mandato Sindical, M-Serviço Militar, além dos cadastros originados do TOTVS Gestão de Pessoas: Candidatos da CIPA e membro Eleito CIPA (titular ou suplente);
- **Manual** – não originadas pelos afastamentos mencionados acima, registro incluído pelo usuário do sistema, pode ter origem dos tipos:
 - ✓ Gravidez;
 - ✓ Convenção Coletiva de Trabalho;
 - ✓ Membro do Conselho Nacional da Previdência Social (CNPS);
 - ✓ Membro de Comissão de Conciliação Prévia;
 - ✓ Empregados eleitos diretores de sociedades cooperativas;
 - ✓ Membros do Conselho Curador do FGTS;
 - ✓ Outros.

As estabilidades geradas, automaticamente ou manualmente, terão os códigos identificados conforme consta no eSocial.

Histórico de Afastamento

Incluída a aba eSocial no subanexo Histórico de Afastamento disponível no Cadastro de Funcionários, anexo Históricos, para o preenchimento de dados específicos.

Nas informações de atestado, o campo “Emitente” faz referência ao cadastro de Profissional da Saúde, localizado no TOTVS Segurança e Medicina do Trabalho / Cadastros / Profissional da Saúde. Informações sobre esse cadastro estão detalhadas logo abaixo, tópico [Novos Cadastros](#).

O campo CID faz referência aos itens cadastrados no TOTVS Segurança de Medicina do Trabalho / PCMSO / CID.

Os campos “Acidente de Trânsito” serão habilitados quando o afastamento for do tipo “O – Doença Ocupacional”, “P – Afastamento Previdência Social” ou “T – Acidente de Trabalho”.



O campo “Ônus da Cessão” será habilitado quando o TOTVS Folha de Pagamento estiver configurado para utilizar tomador de serviço.

Os campos de “Mandato Sindical” serão habilitados quando o afastamento for do tipo “S – Mandato Sindical”.



Ao alterar o campo “Motivo do Afastamento” o sistema registra, automaticamente, um histórico dessa alteração, pois deve constar em arquivo específico ao enviar os dados para o eSocial. Esse histórico é acessado por meio do anexo “Histórico do Afastamento”, subanexo “Histórico do Motivo de Afastamento”.

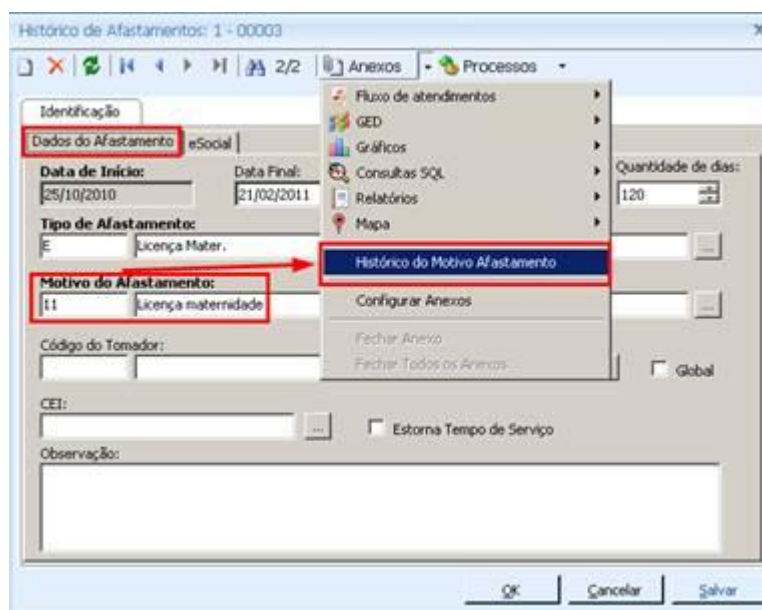

Consultas Realizadas

Anexo Segurança e Medicina / Consultas Realizadas.

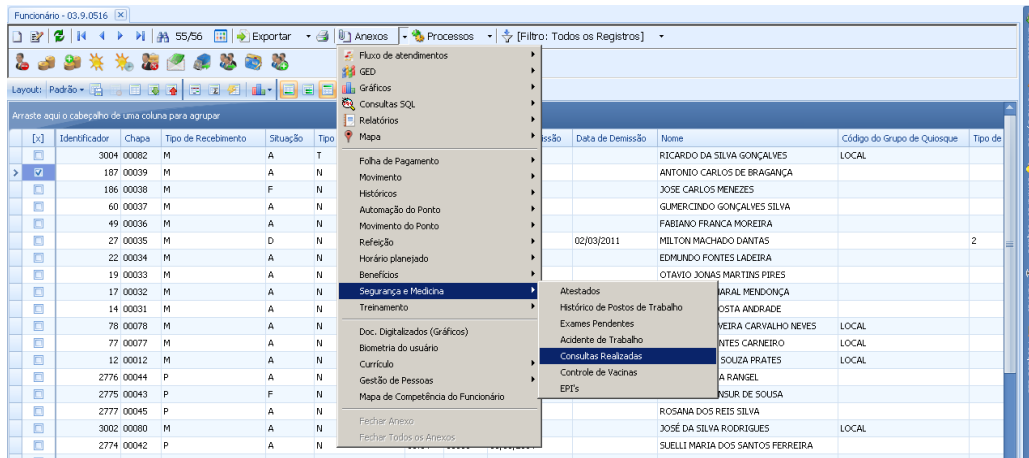

Esse cadastro pertence ao TOTVS Segurança e Medicina do Trabalho, mas pode ser acessado por meio do TOTVS Folha de Pagamento, desde que o usuário tenha permissão de acesso a esse cadastro no TOTVS Segurança e Medicina do Trabalho.

Incluído o campo “Tipo da Consulta E-Social”, deve ser preenchido com os tipos pré-definidos no manual do eSocial. O campo “Código do Médico” passa a listar os registros do cadastro “Profissionais da saúde” vinculados a um CRM, com isso, o “Número de CRM” é carregado automaticamente.

Incluído o parâmetro “Apto com Restrição” para o grupo de informações “Situação Final”, conforme indicada no manual do eSocial.

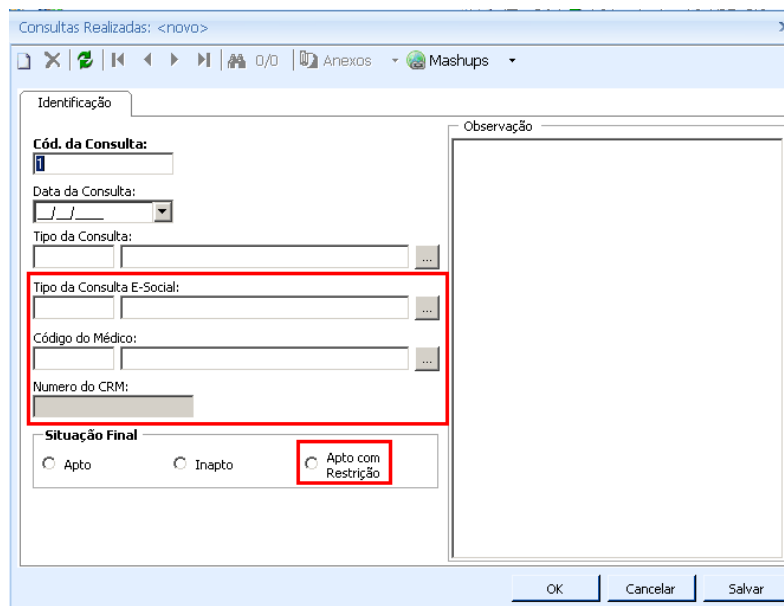

Atenção! Os processos que realizam o lançamento de exames, do TOTVS Segurança e Medicina do Trabalho, foram adaptados para conter os novos campos aqui mencionados. Ao selecionar uma das opções da “Situação Final”, o sistema acata a opção marcada e desconsidera o cálculo realizado para definir essa situação, independente dos resultados dos exames.

1.2)Eventos



Incluído os campos:

- **Natureza da Rubrica (eSocial)**

Localizado na aba “Identificação”. Deve ser preenchido conforme itens pré-definidos na **Tabela 3 – Natureza das rubricas da folha de pagamento, do Manual 1.0 do eSocial**.

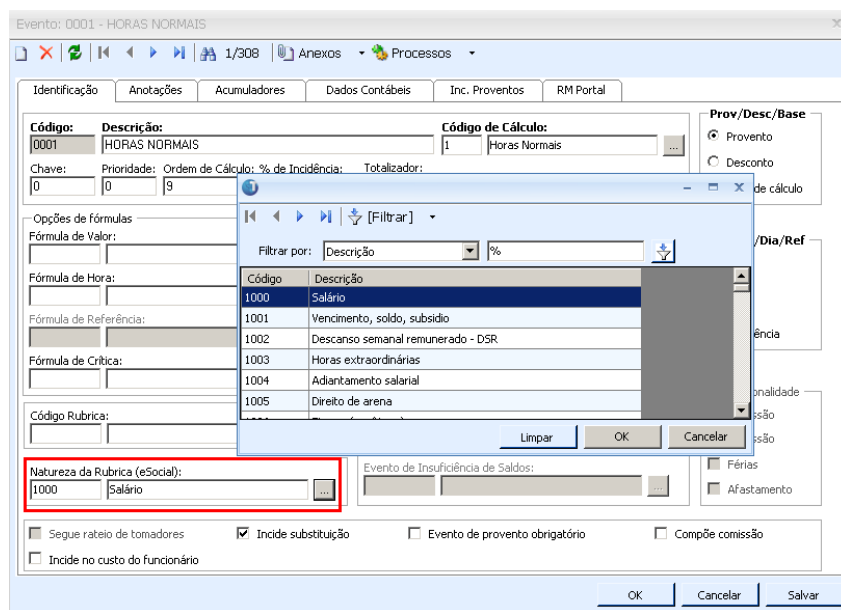

- ✓ **Incidência Suspensa, Tipo de Processo e Número de Processo:**

Localizado na aba “Inc. Proventos” (habilitada para eventos do tipo provento/base de cálculo). Esses campos são utilizados para informar se o evento possui ou não incidência suspensa em INSS, IRRF, FGTS, Contribuição Sindical e Salário Maternidade. Havendo incidência suspensa, o número de processo deve ser informado, bem como o campo “Extensão da Decisão/Sentença”.

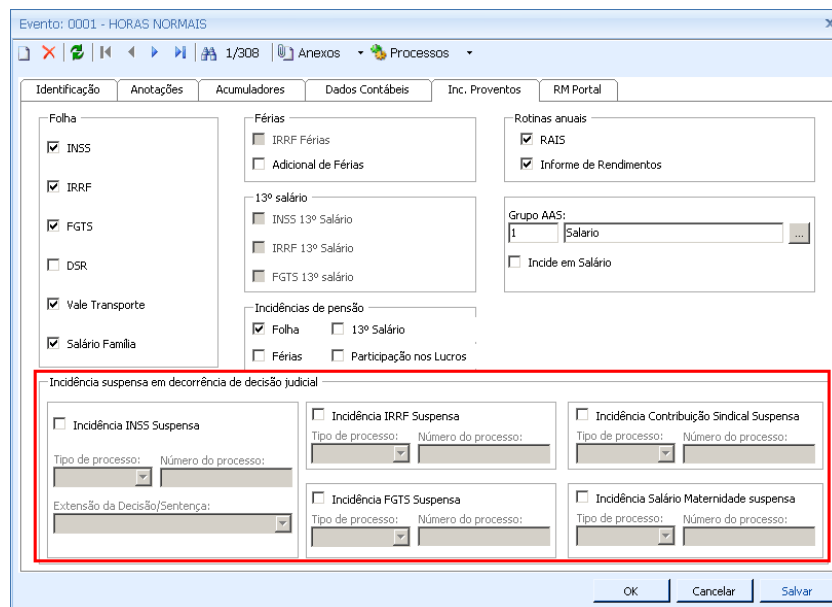

1.3) Seções



Incluído os campos:

- ✓ **Tipo da Lotação:**
Localizado na aba Identificação. Deve ser preenchido conforme “Tabela 10 – Tipos de Lotação” do Manual 1.0 do eSocial.
- ✓ **CNO da obra própria:** habilitado quando o “Tipo de Lotação” for igual a:
02 - Obra Própria - Pessoa Jurídica, ou:
03 - Obra de Construção Civil (Empreitada Parcial ou Subempreitada).
22 - Obra Própria - Pessoa Física;
- ✓ **CAEPF:** habilitado quando o “Tipo de Lotação” for igual a:
21 – Escritório, Consultório, etc. - Pessoa Física;
23 – Estabelecimento Rural – Pessoa Física;

Seção: 01.01 - DST - Depto Suporte Técnico

Identificação | Endereço | Dados Contábeis | Dados p/ INSS | RAIS / CAGED | Descrição do Local | Descrição

Código: 01.01 **Descrição:** DST - Depto Suporte Técnico

CNPJ: 21.967.387/0001-58 **Inscrição Estadual:** **Inscrição Municipal:** **Cód. CEF:** 7214100054430

Filial: 1 TOTVS - Filial Belo Horizonte

Departamento: 01 DST - Depto Suporte Técnico

Calendário: 0000011 Calendário 2011

Tipo da Lotação:

CNO da obra própria: **CAEPF:**

Pessoa Física
 Desativada
 Identificação pelo CNPJ

Controle de Lotação

Vagas		Verbas	
Limite:	Sem Controle	% Limite:	<input type="text"/>
Alocadas:	0	Limite:	Sem Controle
Disponíveis:	0	Alocada:	0,00
Excedentes:	0	Disponível:	0,00
Pendentes:	0	Excedente:	0,00
Potencial:	0	Pendente:	0,00
		Potencial:	0,00
		% Potencial:	0,00

OK Cancelar Salvar

1.4) Ocorrência de Acidente de Trabalho

Cadastro disponível no TOTVS Segurança e Medicina do Trabalho, menu CAT / Ocorrências Acidente Trabalho. Ele foi adaptado para contemplar as informações: Código da Situação Geradora, alteração do campo Cód. Agente(s) Causador(es), alteração do campo Parte(s) do corpo atingida(s), inclusão Logradouro e Número do local do acidente, inclusão Município do local do acidente – conforme tabela IBGE, inclusão CNPJ do local do acidente, inclusão Cód. und. Atendimento médico (CNES) e alteração dos dados do médico.

Boletim Técnico



Ocorrências de Acidente de Trabalho (CAT): 00006 - 65498454136647

Emitente Local do Acidente Atestado Médico Medidas Envolvidos Fotos

Cód. da Ocorrência: 00006 Emitente: 1 Empregador Tipo da CAT: 2 Reabertura

Acidentado Registro INSS: 65498454136647
 Cód. Funcionário: 00027 ANTÔNIO BRAGA COELHO Exibir demitidos Filiação previdenciária: 7 Seg. Especial

Acidente ou Doença
 Data do Acidente: 13/12/2013 Hora do Acidente: 10:36 Horas Trabalhadas: 00:00 Cód. Tipo Ocorrência: 00001 Acidente Trabalho Houve afastamento? Sim Não
 Último dia trabalhado: / / Código da situação geradora: / /

Parte(s) do corpo atingida(s) Cód. Agente(s) Causador(es)

Cód. Parte corpo	Descrição	Agente Causador	Descrição
00016	Mão (exceto pu...		

Descrição da situação geradora do acidente ou doença:
 O funcionário teve queimaduras de 2º grau nas mãos

Houve registro policial? Sim Não
 Houve morte? Sim Não
 Houve transferência de setor? Sim Não

OK Cancelar Salvar

Na aba “Local do Acidente de Trabalho” preencher os campos “Logradouro do local do acidente”, “Número do local do acidente”, “UF do local do acidente”, “Código do município do acidente” e “CNPJ do local do acidente”.

Ocorrências de Acidente de Trabalho (CAT): 00001 - 1234567890

Local do Acidente

Local do acidente (INSS): 1 Estabelecimento da Empresa

Especificação do local do acidente: Sala de Treinamento Logradouro do local do acidente: Número do local do acidente:

UF do local do acidente: MG Minas Gerais Código do município do acidente: 06200 Belo Horizonte

CNPJ do local do acidente: / /

OK Cancelar Salvar

Na aba “Atestado médico” os novos campos são “Cód. Médico”, “CRM do Médico”, “UF do Médico”, “Nome do Médico”, todos referentes ao cadastro de Profissional da Saúde. Ao selecionar um registro de um profissional da saúde, todos os demais dados serão preenchidos automaticamente.

A ocorrência de acidente de trabalho também pode ser acessada por meio do cadastro de Funcionários anexo Segurança e Medicina / Acidente de Trabalho.

1.5) Processos Jurídicos

Cadastro disponível no TOTVS Gestão de Pessoas / Gestão Organizacional / Processos Jurídicos / Processos Jurídicos.

Os processos cadastrados devem se relacionar com os processos que, eventualmente, possam ser vinculados a cadastros que possuam informação de processo, por exemplo, cadastro de Eventos.

2) Novos Cadastros



Incluído na nova interface do TOTVS Folha de Pagamento (MDI .Net), o menu “**eSocial (beta)**”. Neste, disponibilizamos os cadastros Informações do Empregador e Software House, e também o processo “Gerar Carga Inicial”.

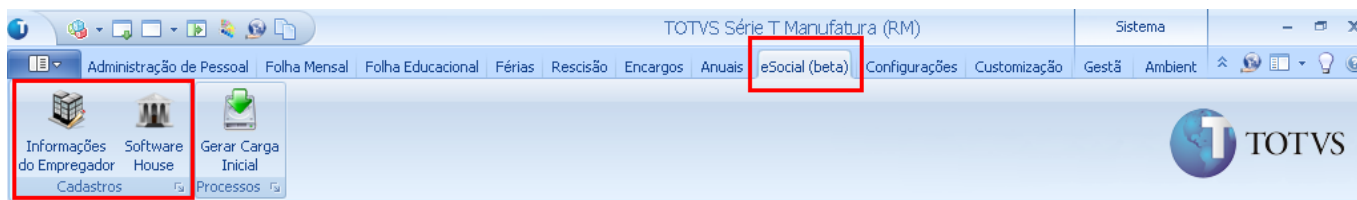

Atenção! Chamamos de “beta” devido as constantes mudanças propostas pelo Governo para o leiaute do arquivo a ser enviado para o eSocial.

2.1)Empregador

Deve conter dados do empregador, o sistema aceitará um cadastro de Empregador por Coligada.

2.2)Software House

Deve conter os dados da empresa fornecedora do software de folha de pagamento. Após inclusão deve ser relacionado ao cadastro de Empregador.

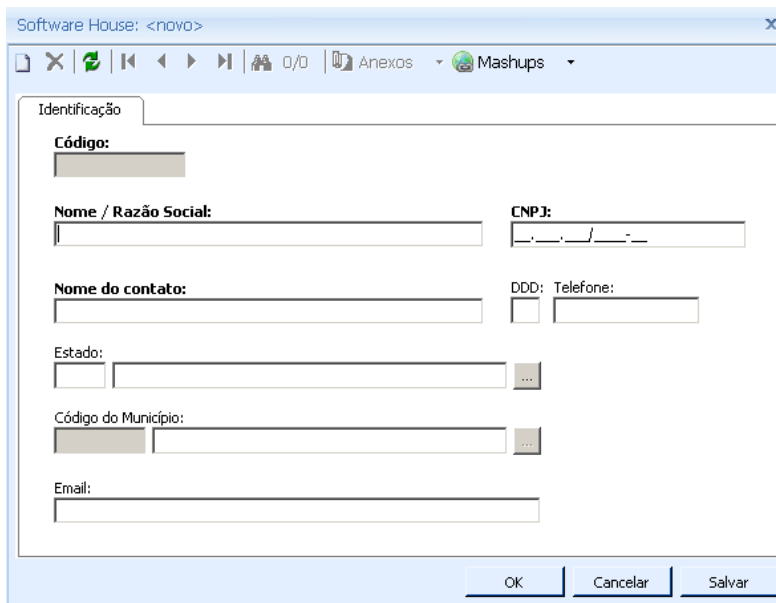

2.3) Profissional de Saúde

Disponível no TOTVS Segurança e Medicina do Trabalho / Cadastros / Profissional de Saúde.



Atenção! O sistema permite cadastrar um Profissional da Saúde mesmo que não tenha um registro de Pessoa cadastrado na base. Caso o Profissional da Saúde conste no registro de Pessoas, basta localizar o registro existente, sendo que, somente serão listadas as pessoas vinculadas a um órgão da área da saúde.

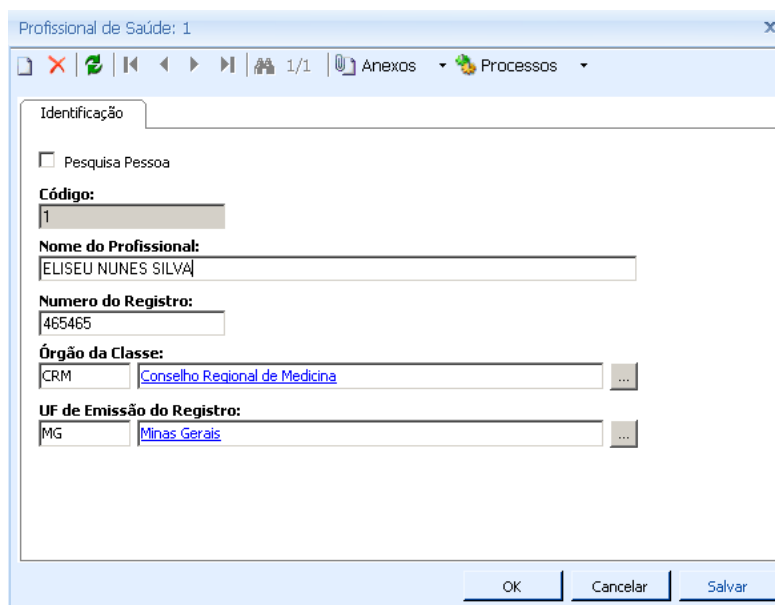



2.4) Cadastro Órgão de Classe

Cadastro relacionado ao Registro Profissional. Pode ser realizado na própria visão da inclusão de um Registro Profissional, disponível no cadastro de Funcionários, ou por meio do menu Acompanhamento / Tabelas Auxiliares / Órgão de Classe, disponível no TOTVS Gestão de Pessoas.

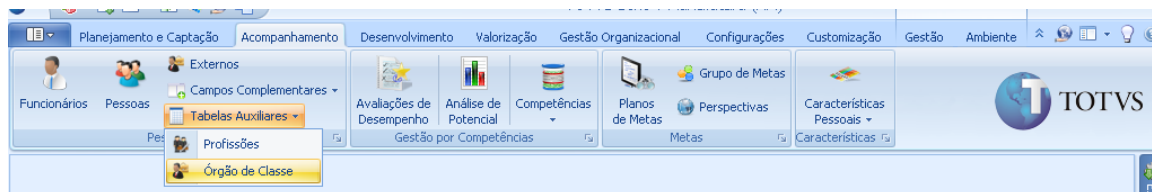

No sistema, o usuário verificará que os Órgãos “CRM – Conselho Regional de Medicina” e “CRO – Conselho Regional de Odontologia” já estarão cadastrados automaticamente.

O campo “Órgão da Área de Saúde” quando marcado indica que apenas profissionais cadastrados e vinculados a esse órgão é que serão listados no campo “Emitente” do cadastro de **Histórico de Afastamento**.

Nos cadastros de CAT (Ocorrência de acidente de trabalho), ASO (Atestado de Saúde Ocupacional) – Consultas Realizadas e no processo de Lançamento de Exames, somente profissionais com CRM serão listados nos respectivos campos que fazem referência a “médicos”.

3) Novos Parâmetros

3.1) eSocial (Folha de Pagamento)

Incluído parâmetros para a emissão do eSocial por meio da folha de pagamento. Esses estão disponíveis em RH / TOTVS Folha de Pagamento / Configurações / Parametrizador, processo “eSocial”.

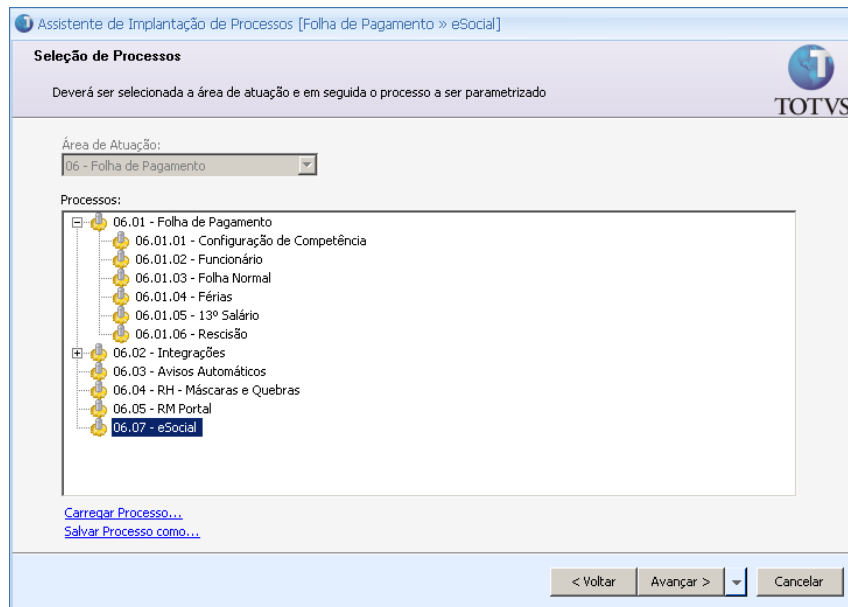

Por meio desses parâmetros o usuário associa itens do eSocial, pré-definidos e padronizados em manual, aos itens da Folha de Pagamento que são usados desde a sua implantação. Os parâmetros disponíveis na Folha são:

Configurações Gerais:

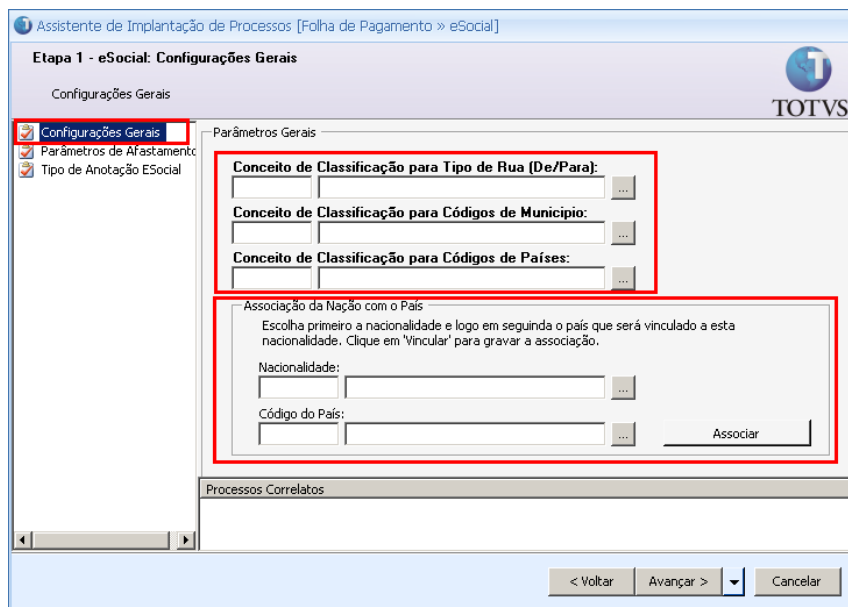

As informações configuradas nos campos acima devem ser, previamente, cadastradas no TOTVS Gestão Fiscal, responsável pelo cadastramento de informações gerais de endereços.

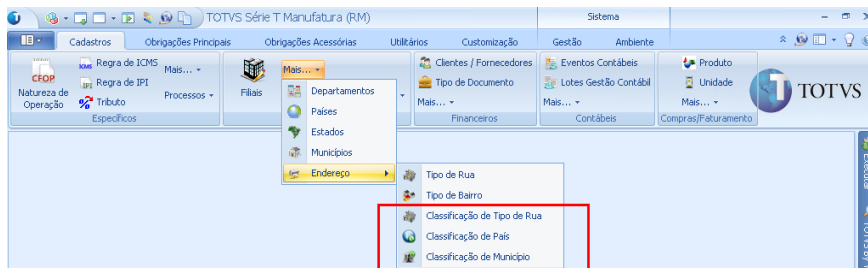

- ✓ **Conceito de Classificação para Tipo de Rua (De/Para):** os dados desse campo devem ser configurados e cadastrados no TOTVS Gestão Fiscal / Cadastros / agrupador Mais... / Endereço / Classificação de Tipo de Rua.

O conceito de classificação tem a função de definir a qual órgão o Tipo de Rua é classificado. Por exemplo: eSocial, Receita Federal, Ministério do Trabalho, IBGE, etc. Para eSocial consta em seu manual a tabela com as informações utilizadas como tipos de ruas, localizada pela descrição **Tabela 20 – Tabela de Tipos de Logradouros**. Para tal, foi incluído no cadastro de Classificação de Tipo de Rua, o item **1 – Tipo de Logradouros eSocial**, conforme imagem abaixo.

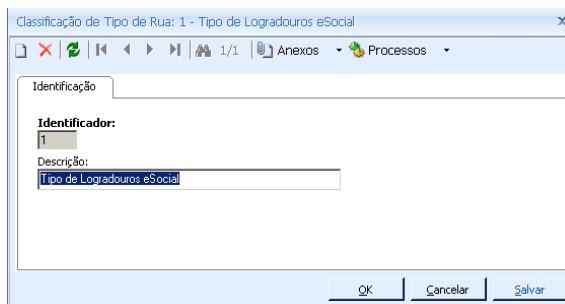

Ainda no TOTVS Gestão Fiscal, o usuário deve acessar o cadastro **Tipo de Rua**, para relacionar o item **1 – Tipo de Logradouros eSocial**, aos cadastros já existentes nesse menu ou que tenham que ser cadastrados.



Exemplo:

Na tabela do eSocial está definido:
Código 04 – Avenida

Tabela 20 – Tabela de Tipos de Logradouros	
Código	Descrição
01	Aeroporto
02	Alameda
03	Área
04	Avenida

Imagem parcial da Tabela 20 – Tabela de Tipos de Logradouros

No TOTVS Gestão Fiscal, no cadastro de **Tipo de Rua**, o item equivalente é o: **Código 06 – Avenida**.

Dessa forma, para proceder com a configuração, o usuário deve acessar **Anexos / Codificação de Tipo de Rua** para relacionar o item **1 – Tipo de Logradouros eSocial**.

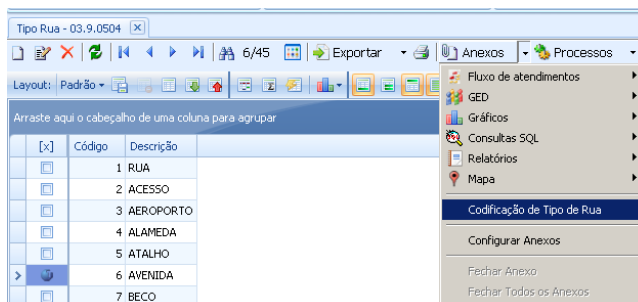

Além do item do tipo de Logradouro, informar, também, o código do Logradouro da tabela do eSocial, conforme imagem abaixo:

Inclusão do item de classificação: **1 – Tipo de Logradouros eSocial**
Código: 04 (da tabela Logradouros do eSocial – item **04 Avenida**)

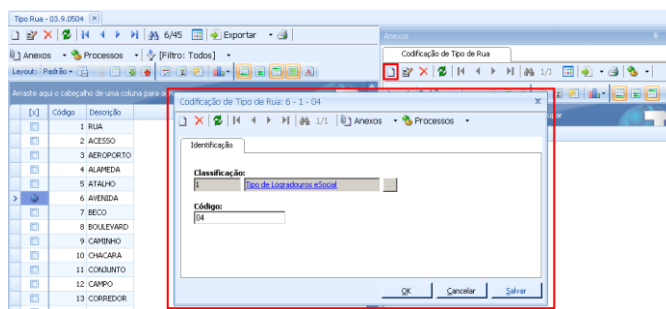

A classificação de Tipo de Rua “1 – Tipo de Logradouros eSocial” deve ser relacionada ao parametrizador do TOTVS Folha de Pagamento.

- ✓ **Conceito de Classificação para Códigos de Município:** o item informado nesse campo segue a classificação de Município do IBGE, conforme definido no manual do eSocial.

Os menus para cadastro desses itens de classificação são próprios, estão localizados no TOTVS Gestão Fiscal / Cadastros / agrupador Mais... / Endereço / Classificação de Município.



A lógica dessa configuração é a mesma do passo a passo anterior, porém, nos menus específicos no TOTVS Gestão Fiscal: **“Classificação de Município”** e **“Municípios”**.

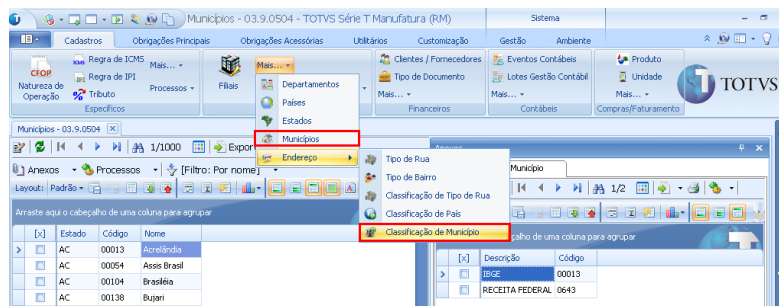

- ✓ **Conceito de Classificação para Códigos de Países (De/Para):** o item informado nesse campo segue a classificação de Países da RFB, conforme definido no manual do eSocial.

Os menus para cadastro dos itens de Classificação de Código de Países são próprios, estão localizados no TOTVS Gestão Fiscal / Cadastros / agrupador Mais... / Endereço / Classificação de País.

A lógica dessa configuração é a mesma do passo a passo anterior, porém, nos menus específicos no TOTVS Gestão Fiscal: **“Classificação de Países”** e **“Países”**.

Associação da Nação com o País

As nacionalidades utilizadas nos cadastros de funcionários devem ser associadas ao código de País equivalente. Essa associação funciona a partir da seleção de uma nacionalidade e de um país, ambos em campos correspondentes.

A cada seleção, clicar no botão **“Associar”**. Repita as seleções a cada associação realizada. Realize esse procedimento apenas para as nacionalidades utilizadas nos cadastros de funcionários.

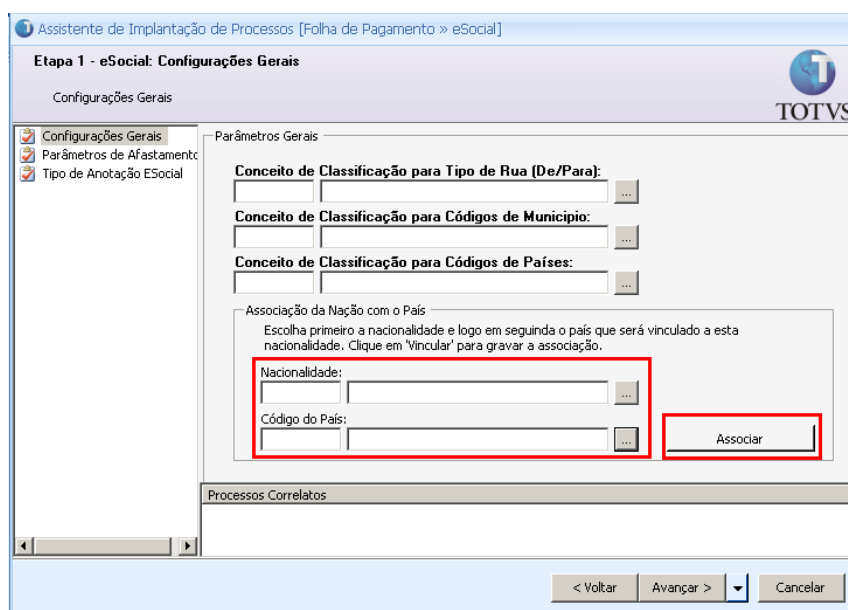

Parâmetros de Afastamento

Incluído o parâmetro de afastamento para relacionar os tipos de afastamentos que são definidos no eSocial (Licença Paternidade, Mandato Eleitoral, Participação de Curso ou Programas de Qualificação, Cessão de Trabalhador, Cárcere) com os tipos e motivos de afastamentos que são usados no TOTVS Folha de Pagamento que possuam equivalência.

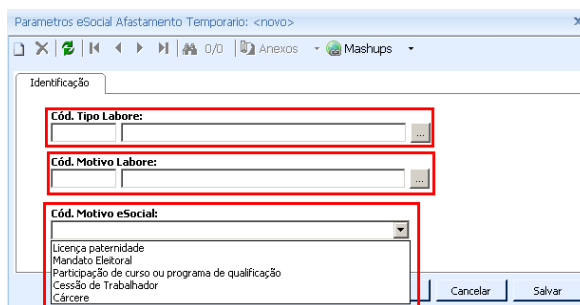
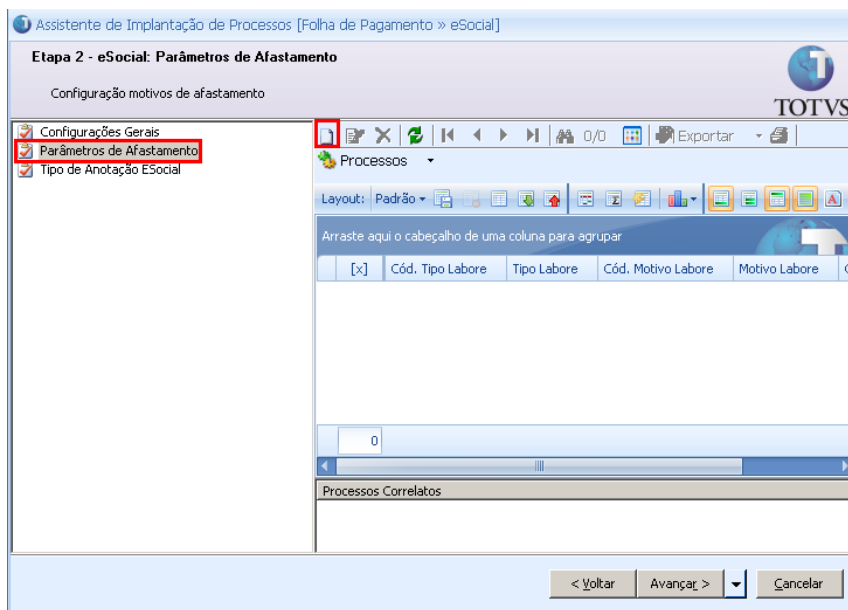

Tipos de Anotação eSocial

O manual define os tipos de “Fatos Relevantes”. Para atender essa demanda, relacione o tipo de anotação pessoal do TOTVS Folha de Pagamento ao “Tipo de Anotação ESocial” que possua equivalência.

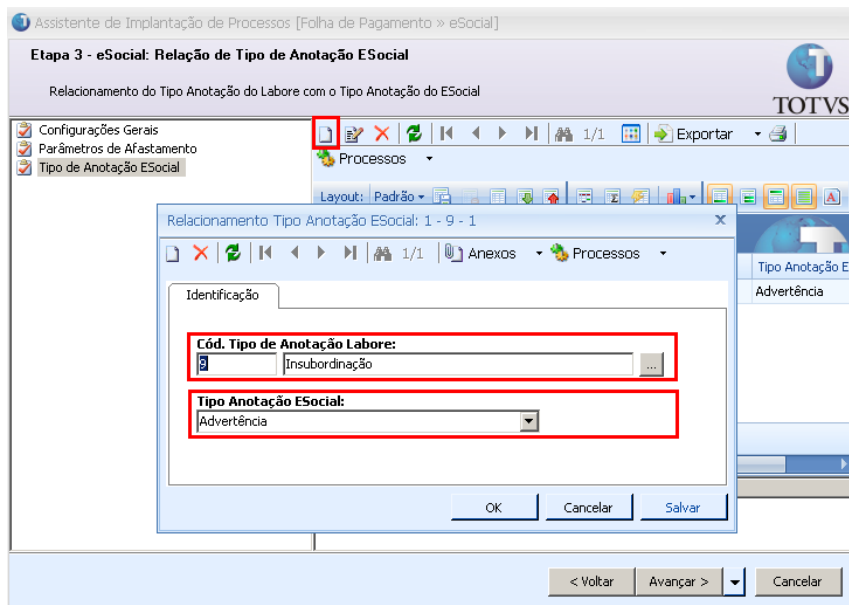

3.2)ASO (SMT)

Incluído no “Parametrizador” do TOTVS Segurança e Medicina do Trabalho, parâmetros que definem a origem dos dados utilizados para emitir o arquivo S-2420 – Atividades Desempenhadas. Esses parâmetros estão localizados em Configurações / Parametrizador, processo eSocial e estão relacionados aos dados de Atividades do PPP (Perfil Profissiográfico Previdenciário).

Caso não haja integração com o TOTVS Segurança e Medicina do Trabalho, os dados de atividades desempenhadas são informados por meio do cadastro de Funções do TOTVS Folha de Pagamento.

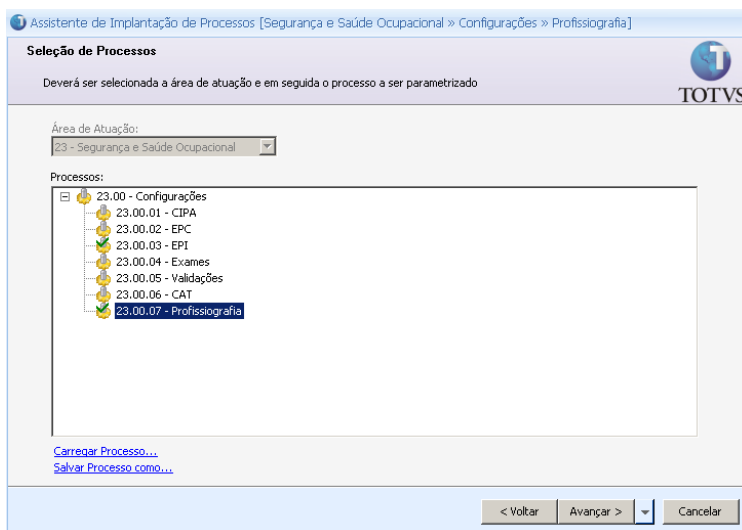

Os itens selecionados determinam a origem das informações para a emissão dos dados de Atividades Desempenhadas emitidos para o eSocial.

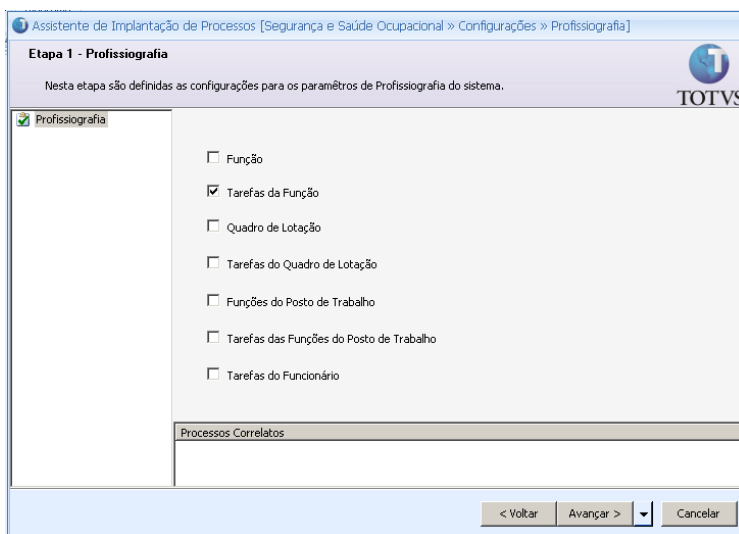

4) Novos Processos

4.1) Gerar Carga Inicial

Processo do TOTVS Folha de Pagamento, localizado em eSocial / Gerar Carga Inicial.



Nesse processo, tem-se as opções para emissão dos arquivos:

- **S-1000 – Informações do Empregador:** arquivo que contém informações originadas do cadastro “Informações do Empregador”;
- **S-1010 – Tabela de Rubricas:** arquivo que contém informações originadas do cadastro de Rubricas;
- **S-1020 – Tabela de Lotações / Departamentos:** arquivo que contém informações originadas do cadastro de Seções;
- **S-1030 – Tabela de Cargos:** arquivo que contém informações originadas do cadastro de Funções;
- **S-1050 – Tabela de Horários / Turnos de Trabalho:** arquivo que contém informações originadas do cadastro de Horários;
- **S-1060 – Tabela de Estabelecimentos/Obras:** arquivo que contém informações originadas do cadastro de Seções que utilizam CEI Construção Civil;
- **S-1070 – Tabela de Processos Administrativos / Judiciais:** arquivo que contém informações originadas do cadastro de Processos Jurídicos do TOTVS Gestão de Pessoas;
- **S-2100 – Evento de Cadastro Inicial do Vínculo:** arquivo que contém informações do cadastro de Funcionários e que, também, envolve dados de Pessoa.



Observação: o campo “Quebra de Seção” e botão “Seleção de Funcionários”, somente serão habilitados quando for selecionada a opção de geração do arquivo S-2100 – Evento de Cadastro Inicial do Vínculo.

Para emissão dos arquivos, definir o diretório para a gravação dos arquivos XML. O processo é finalizado após avançar a tela e concluir o processo.

Vale ressaltar! Devido a constantes mudanças de layout dos arquivos do eSocial, por parte do governo, essa funcionalidade terá maior impacto em futuras releases.

Informações Adicionais

O segundo pacote de versão é previsto para os primeiros meses de 2014. A versão a liberar conta com implementações para o eSocial com emissão dos arquivos de informações referentes a “Movimentações” e “Manutenções”. Para uso desse pacote, o sistema deve operar com o **Cálculo .Net – Nova Máquina de Cálculo, por melhor atender as alterações sugeridas** pelo governo para o eSocial. Saiba como converter o cálculo, acesse: <http://tdn.totvs.com/pages/viewpage.action?pageId=42043587>.

Pensando cada vez mais na satisfação do cliente, a TOTVS, permitirá que cada cliente se programe para essa conversão, a partir da liberação da versão 11.52 até a data de carga inicial.

Cientes com base de dados na versão 11.82 não precisam converter, pois já estão com o Cálculo .Net ativado.