

eSocial (Fase 5)

Produto	: TOTVS 11 - Folha de Pagamento (MFP)	Projeto	: D1180HCM12
Data da criação	: 21/08/14	Data da revisão	: 05/09/14
País	: Brasil	Bancos de Dados	: Ver Procedimento para Implementação

Procedimento para Implementação

Antes de iniciar o processo de baixa e atualização do ambiente descritos na sessão Procedimentos para Configuração, deve-se atentar para os requisitos de ambiente necessários para realização:

- TOTVS 11.5.12.

Nota: Para clientes SQL, é obrigatório Progress versão 10.2B ou superior.

Procedimento para Configuração

ATUALIZAÇÃO DE MENUS

- men_mfp_por.d - Folha de Pagamento

Nota: É obrigatória importação de todos os arquivos de menu, ainda que nem todos os módulos sejam utilizados. Os Menus liberados no pacote ficam disponíveis no diretório UNIVDATA de instalação do Produto.

ATUALIZAÇÃO DE MENSAGENS

Para a atualização do cadastro de mensagens, o usuário deve realizar o acesso ao Portal de Clientes –<http://suporte.totvs.com> e acessar o seguinte caminho: <Download> Linha <Datasul><Versão><Plataforma><Idioma><Categoria><Tipo> para baixa do arquivo de atualização de mensagens.

Depois de efetuar o download do arquivo desejado, deve-se descompactá-lo e realizar a importação utilizando o Menu.

Nota:

Para importar o arquivo de Mensagem, deve-se:

1. Acessar o Produto Datasul HCM.
 2. Aplicativo Tecnologia.
 3. Módulo Menu.
 4. Efetuar a importação do cadastro de Mensagens liberadas.
-

ATUALIZAÇÃO DE DICIONÁRIO DE DADOS

Tipo Atualização	Banco	Tabela	Campo
Alteração de campo	Dthrgst	sped_aso_agent	cod_agent_sped
Alteração de campo	dthrgst	sped_bnfciar_movto_prestad	cdn_empresa
Alteração de campo	dthrgst	sped_bnfciar_movto_prestad	cdn_estab
Alteração de índice	dthrgst	sped_bnfciar_prestdor_serv	spdbnfps_id
Alteração de campo	dthrgst	sped_cat_agent_causa	cdn_agent_causa_sped
Alteração de campo	dthrgst	sped_cond_dif_trab_agent	cod_agent_sped
Alteração de campo	dthrgst	sped_cond_dif_trab_epi	cod_agent_sped
Inclusão de campo	dthrgst	sped_ident_pos_func	cdn_cargo_basic_funcao
Inclusão de campo	dthrgst	sped_ident_pos_func	cdn_niv_cargo_funcao
Alteração de campo	dthrgst	sped_matriz_pagto_diver	cdn_event_fp
Alteração de campo	dthrgst	sped_matriz_pagto_diver	cdn_beneficio
Alteração de campo	dthrgst	sped_matriz_pagto_diver	cdn_estab_respons
Alteração de campo	dthrgst	sped_matriz_pagto_diver	cdn_prestdor_serv
Inclusão de campo	dthrgst	sped_matriz_pagto_diver	dat_fim_valid
Alteração de campo	dthrgst	sped_movto_pagto_diver	cdn_retenc_irf
Alteração de campo	dthrgst	sped_movto_pagto_diver	cod_proces_justic
Alteração de campo	dthrgst	sped_movto_pagto_diver	idi_tip_pessoa
Alteração de campo	dthrgst	sped_movto_pagto_diver	num_pessoa
Alteração de campo	dthrgst	sped_movto_pagto_diver	val_movto
Alteração de campo	dthrgst	sped_movto_pagto_diver	idi_orig_movto_sped
Alteração de campo	dthrgst	sped_movto_pagto_diver	num_ano_refer
Alteração de campo	dthrgst	sped_movto_pagto_diver	num_mes_refer
Alteração de campo	dthrgst	sped_movto_pagto_diver	cdn_tip_calc
Alteração de campo	dthrgst	sped_movto_pagto_diver	num_parc_calc
Alteração de campo	dthrgst	sped_movto_pagto_diver	dat_refer_movto
Alteração de campo	dthrgst	sped_movto_pagto_diver	dat_refer_period
Alteração de campo	dthrgst	sped_movto_pagto_diver	cod_ser_docto_rh
Alteração de campo	dthrgst	sped_movto_pagto_diver	des_outros_pagto_sped
Alteração de campo	dthrgst	sped_movto_pagto_diver	cod_cnpj_outros_recur
Alteração de campo	dthrgst	sped_movto_pagto_diver	idi_tip_inform_dirf
Alteração de campo	dthrgst	sped_movto_pagto_diver	dat_livre_1
Alteração de campo	dthrgst	sped_movto_pagto_diver	dat_livre_2

Alteração de campo	dthrgst	sped_movto_pagto_diver	num_livre_1
Alteração de campo	dthrgst	sped_movto_pagto_diver	num_livre_2
Alteração de campo	dthrgst	sped_movto_pagto_diver	val_livre_1
Alteração de campo	dthrgst	sped_movto_pagto_diver	val_livre_2
Alteração de campo	dthrgst	sped_movto_pagto_diver	cod_livre_1
Alteração de campo	dthrgst	sped_movto_pagto_diver	cod_livre_2
Alteração de campo	dthrgst	sped_movto_pagto_diver	log_livre_1
Alteração de campo	dthrgst	sped_movto_pagto_diver	log_livre_2
Alteração de campo	dthrgst	sped_movto_pagto_diver	cod_livre_3
Alteração de campo	dthrgst	sped_movto_pagto_diver	cod_livre_4
Alteração de campo	dthrgst	sped_movto_pagto_diver	log_livre_3
Alteração de campo	dthrgst	sped_movto_pagto_diver	log_livre_4
Alteração de campo	dthrgst	sped_movto_pagto_diver	val_livre_3
Alteração de campo	dthrgst	sped_movto_pagto_diver	val_livre_4
Alteração de campo	dthrgst	sped_movto_pagto_diver	num_livre_3
Alteração de campo	dthrgst	sped_movto_pagto_diver	num_livre_4
Alteração de campo	dthrgst	sped_movto_pagto_diver	qti_livre_3
Alteração de campo	dthrgst	sped_movto_pagto_diver	qti_livre_4
Alteração de campo	dthrgst	sped_movto_pagto_diver	dat_livre_3
Alteração de campo	dthrgst	sped_movto_pagto_diver	dat_livre_4
Alteração de campo	dthrgst	sped_movto_pagto_diver	cod_usuar_ult_atualiz
Alteração de campo	dthrgst	sped_movto_pagto_diver	dat_ult_atualiz
Alteração de campo	dthrgst	sped_movto_pagto_diver	hra_ult_atualiz
Inclusão de campo	dthrgst	sped_movto_pagto_diver	num_docto_movto_prestdor_serv
Inclusão de campo	dthrgst	sped_movto_pagto_diver	cod_id_feder
Inclusão de campo	dthrgst	sped_movto_pagto_diver	cod_id_feder_outros
Inclusão de campo	dthrgst	sped_movto_pagto_diver	idi_tip_folha_sped
Inclusão de campo	dthrgst	sped_movto_pagto_diver	cod_tip_bloco_sped
Inclusão de campo	dthrgst	sped_movto_pagto_diver	cod_tip_pagto_diver
Inclusão de campo	dthrgst	sped_movto_pagto_diver	des_outros_rendto_sped
Inclusão de campo	dthrgst	sped_movto_pagto_diver	idi_orig_recur_sped
Inclusão de campo	dthrgst	sped_movto_pagto_diver	cod_forma_tributac_sped
Inclusão de Tabela	dthrgst	sped_movto_rat	
Inclusão de campo	dthrgst	sped_rh_estab	idi_contrib_subst_simples

Inclusão de Tabela	dthrgst	sped_segur_grp_atrib_sit	
Eliminação de campo	dthrgst	sped_movto_pagto_diver	cdn_tip_pagto_diver

Procedimento para Utilização

eSOCIAL – ALTERAÇÕES NO MÓDULO FOLHA DE PAGAMENTO

Função: FP9840 – Carga eSocial – Validação Dados eSocial

Objetivo: Possibilitar que, por meio do programa de carga, o usuário execute uma rotina de validação para verificar se existem informações que são obrigatórias para o eSocial e que não estão informadas ou estão incorretas na base de dados.

Descrição: A rotina de validação será executada quando o campo Somente Validação estiver selecionado na pasta Parâmetros.

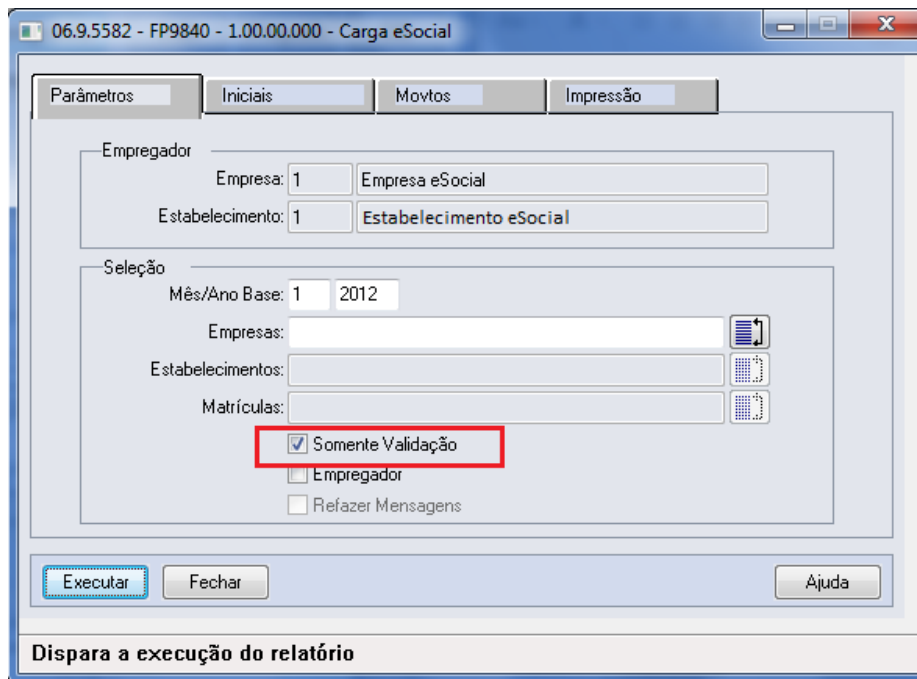

Campo:

Campo	Descrição	Validações/Regras
Somente Validação	Indica que o programa será executado APENAS para validar as informações da base de dados.	<p>Sempre que este campo estiver selecionado:</p> <ul style="list-style-type: none"> Os campos Mês/Ano Base ficarão habilitados, ainda que o campo Empregador não esteja marcado. O campo Refazer Mensagens ficará desabilitado e desmarcado, ainda que o campo Empregador esteja marcado. A pasta Movtos ficará habilitada.

Notas:

A seleção das informações a serem validadas é feita por meio dos mesmos campos que estão disponíveis para executar a carga:

Mensagem
Empregador
Rubricas
Lotação/Departamentos
Cargos
Funções
Horários/Turnos Trabalho
Estabelecimentos/Obras
Processos Administrativos/Judiciais
Cadastro Inicial de Vínculos – Contratos Vigentes
Afastamento Temporário
Estabilidade
Aviso Prévio/Desligamento
Reintegração
Sem Vínculo – Cadastro Inicial
Sem Vínculo – Término
Atestado de Saúde Ocupacional – ASO
Comunicação de Acidente de Trabalho – CAT

Observação: A validação das informações referente à Condição Diferenciada de Trabalho será implementada posteriormente.

- Quando o campo “**Somente Validação**” estiver selecionado, a execução do programa seguirá as regras descritas abaixo:
 - Para cada informação selecionada, será efetuada a validação dos campos que, de acordo com o layout são obrigatórios.
 - Serão consideradas as informações que são válidas para o mês/ano base informado em tela. Fica a critério do usuário o período de validação.
 - Na validação das **Rubricas**, primeiramente será verificado se os eventos (Função FP0020 – Manutenção Eventos Analíticos) estão com o campo Natureza preenchido. Se não estiverem, será impressa uma mensagem de inconsistência.
 - Na validação da **Estabilidade**, primeiramente será verificado se os motivos de estabilidade (Função FP1100) estão com o complemento eSocial preenchido. Se não estiverem, será impressa uma mensagem de inconsistência.
 - Na validação dos **Afastamentos Temporários** e do **Desligamento**, primeiramente será verificado se as situações de afastamentos (FP0060) estão com o complemento eSocial preenchido. Se não estiverem, será impressa uma mensagem de inconsistência.
 - Para validação de **CAT**, **ASO** e **Atividade Desempenhada** quando estiver sendo usado o produto padrão, o programa efetuará a carga das informações para os novos programas do eSocial para que possa validar as informações obrigatórias, mas ao final irá “desfazer” esta carga.
 - Ao final será impresso um log para cada informação selecionada, informando se a validação está OK ou, em caso de inconsistências, informando cada campo do layout das mensagens que está com problemas.
 - Não serão geradas/refeitas as mensagens de carga.
 - Não será gerada a tabela de posição do funcionário.
 - Não será atualizado/impresso o status da carga.

Função: FP9840 – Carga eSocial

Objetivo: Na carga das lotações, o código da lotação enviada ao eSocial é formado pelas seguintes informações:

- Código identificação do estabelecimento (campo Identificação – fp0560a).
- Código do tomador de serviço ou “00000”.
- Código da lotação.

Para os tomadores que representam um estabelecimento, não deverá gerar suas lotações pois nestes casos as lotações a serem consideradas são do estabelecimento.

Descrição: O programa foi alterado para que na carga das lotações dos tomadores considere apenas os tomadores de serviço que não representam um estabelecimento.

Também foi alterada a carga do cadastro inicial do vínculo, para que se o funcionário estiver alocado em tomador que representa o estabelecimento, considere como sua lotação a lotação do estabelecimento.

Função: FP1840 – Transferência de Funcionários e

FP1850 – Transferência Coletiva de Funcionários

Objetivo: Efetuar o tratamento das informações do complemento eSocial do funcionário e de suas informações no processo de transferência individual e coletiva.

Efetuar o encerramento das atividades desempenhadas eSocial e das condições diferenciadas de trabalho eSocial dos funcionários transferidos.

Descrição: Os programas de transferência, individual e coletiva, foram alterados para:

1) Transferir para a empresa/estabelecimento/matricula destino as seguintes informações:

- **Funcionário/Participante:** serão transferidos os seguintes campos do complemento eSocial:

Mensagem
Indicativo Admissão
Categoria
Regime Trabalhista
Regime Previdenciário
Regime Jornada
Alvará Judicial
Natureza Atividade
Expedição CNH
Emissor CNH
Natureza Estágio
Nível Estágio
Apólice Seguro
Área Atuação
Supervisor
Instituição Ensino
Agente Integração

Observação:

O campo Tipo Admissão será gerado com o valor “Admissão”.

Os campos dos quadros “Trabalhador Temporário” e “Descrição Salário Variável”, e das pastas Sucessão Vínculo e Cessão Trabalhador não serão transferidos.

- **Habilidade Profissional:** serão transferidos os seguintes campos do complemento eSocial:

Mensagem
Expedição
Validade

- **Afastamentos:** serão transferidos os seguintes campos do complemento eSocial:

Mensagem
Nome Emitente
Número Órgão Classe
País
UF
Tipo
CNPJ Cessionário
Ônus
CNPJ Sindicato
Ônus Remuneração

- **Informações Múltiplos Vínculos:** as informações de múltiplos vínculos que estiverem cadastradas no programa FP2240 – Participantes eSocial para o mês/ano de transferência serão ser transferidas.

2) Efetuar o encerramento das atividades desempenhadas eSocial e das condições diferenciadas de trabalho eSocial dos funcionários transferidos

- **Atividades Desempenhadas eSocial:**

Os registros de atividades desempenhadas com data de término superior à data de transferência terão a data de término alterada para o dia anterior à data da transferência, independente da sua origem (produto padrão ou cadastro/importação do eSocial).

- **Condição Diferenciada de Trabalho eSocial:**

Os registros de condições diferenciadas de trabalho com data de término superior à data de transferência terão a data de término alterada para o dia anterior à data da transferência.

Para as condições diferenciadas de trabalho do tipo Fator de Risco, também serão encerradas as datas de término dos agentes e dos EPIs relacionados à condição de trabalho diferenciada.

Função: FP0170 – Manutenção Grupo de Informações

Objetivo: Hoje quando é incluído um atestado médico são enviadas informações deste cadastramento para o eSocial. Deverá manter a integridade destas informações de atestados enviadas para o governo.

Descrição: Foi criado um novo grupo de informação: SIT – Situações para Acerto de Divergências, onde deverão ser relacionados os grupos de usuários que terão permissão para manipular registros de situações por meio do Acerto de Divergências (PE3130).

Esta permissão é dada somente para as situações de significado Afastamento, Falta Injustificada, Jornada Incompleta e Ausência Justificada, sendo que ao dar permissão para Afastamento deverão ser indicados os tipos de situação permitidos.

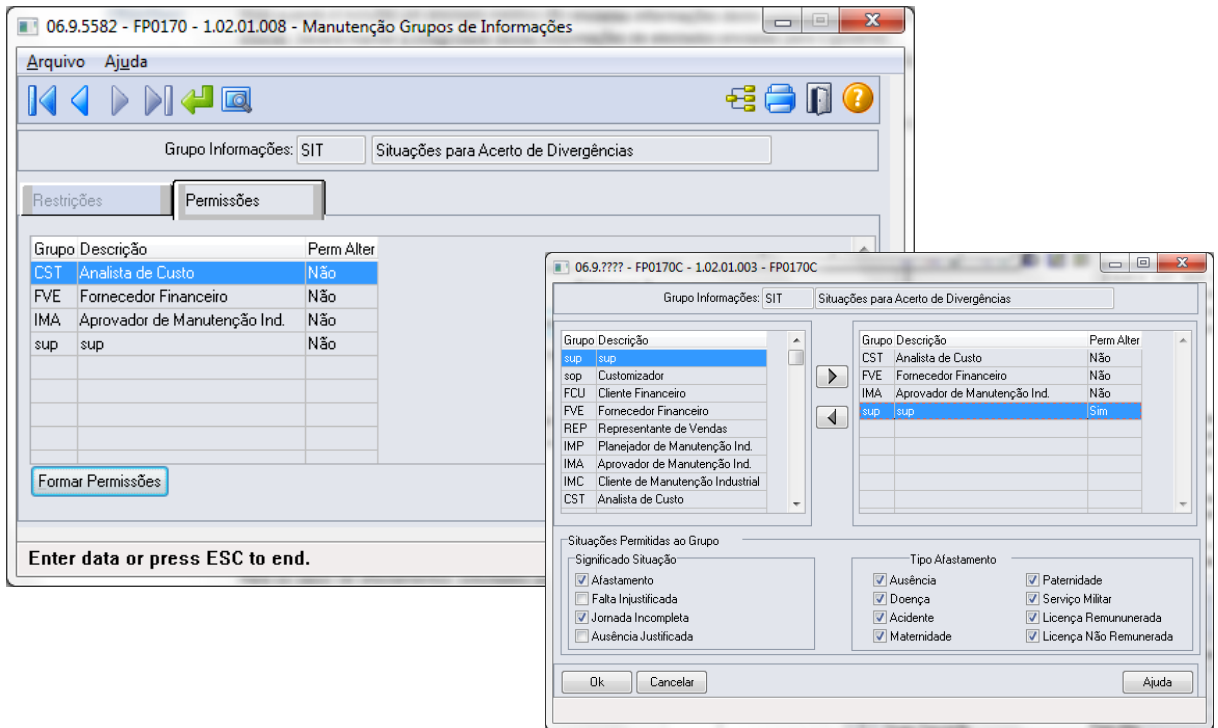

Campo:

Campo	Descrição	Validações/Regras
Afastamento	Indica que os usuários do grupo selecionado têm permissão para alterar/incluir/eliminar situações de significado "Afastamento" no PE3130/PE3250 – Acerto de Divergências.	
Falta Injustificada	Indica que os usuários do grupo selecionado têm permissão para alterar/incluir/eliminar situações de significado "Falta Injustificada" no PE3130/PE3250 – Acerto de Divergências.	
Jornada Incompleta	Indica que os usuários do grupo selecionado têm permissão para alterar/incluir/eliminar situações de significado "Jornada Incompleta" no PE3130/PE3250 – Acerto de Divergências.	
Ausência Justificada	Indica que os usuários do grupo selecionado têm permissão para alterar/incluir/eliminar situações de significado "Ausência Justificada" no PE3130/PE3250 – Acerto de Divergências.	
Ausência	Indica que os usuários do grupo selecionado têm permissão para alterar/incluir/eliminar situações do tipo afastamento "Ausência" no PE3130/PE3250 – Acerto de Divergências.	Fica habilitado somente quando o Significado "Afastamento" está selecionado.

Doença	Indica que os usuários do grupo selecionado têm permissão para alterar/incluir/eliminar situações do tipo afastamento " Doença " no PE3130/PE3250 – Acerto de Divergências.	Fica habilitado somente quando o Significado "Afastamento" está selecionado.
Acidente	Indica que os usuários do grupo selecionado têm permissão para alterar/incluir/eliminar situações do tipo afastamento " Acidente " no PE3130/PE3250 – Acerto de Divergências.	Fica habilitado somente quando o Significado "Afastamento" está selecionado.
Maternidade	Indica que os usuários do grupo selecionado têm permissão para alterar/incluir/eliminar situações do tipo afastamento " Maternidade " no PE3130/PE3250 – Acerto de Divergências.	Fica habilitado somente quando o Significado "Afastamento" está selecionado.
Paternidade	Indica que os usuários do grupo selecionado têm permissão para alterar/incluir/eliminar situações do tipo afastamento " Paternidade " no PE3130/PE3250 – Acerto de Divergências.	Fica habilitado somente quando o Significado "Afastamento" está selecionado.
Serviço Militar	Indica que os usuários do grupo selecionado têm permissão para alterar/incluir/eliminar situações do tipo afastamento " Serviço Militar " no PE3130/PE3250 – Acerto de Divergências.	Fica habilitado somente quando o Significado "Afastamento" está selecionado.
Licença Remunerada	Indica que os usuários do grupo selecionado têm permissão para alterar/incluir/eliminar situações do tipo afastamento " Licença Remunerada " no PE3130/PE3250 – Acerto de Divergências.	Fica habilitado somente quando o Significado "Afastamento" está selecionado.
Licença Remunerada Não	Indica que os usuários do grupo selecionado têm permissão para alterar/incluir/eliminar situações do tipo afastamento " Licença Não Remunerada " no PE3130/PE3250 – Acerto de Divergências.	Fica habilitado somente quando o Significado "Afastamento" está selecionado.

Função: FP0870 – Atualiza Tomador de Serviço

Objetivo: Atualmente, a utilização da funcionalidade de Tomador de Serviço compreende na criação de tomadores que receberão mão de obra/prestação de serviço e, tomador que representa o próprio estabelecimento, isto para poder relacionar os colaboradores que não prestam serviços fora da empresa, como, por exemplo, funcionários do setor administrativo.

Quando o tomador de serviço é o que representa o estabelecimento as informações da unidade de lotação necessárias para o eSocial serão buscadas da unidade de lotação conforme o plano de lotação do estabelecimento do funcionário.

Descrição: Quando o tomador de serviço é o que representa o estabelecimento o botão eSocial da pasta Unidade de Lotação não deve ser apresentado.

Para identificar se o tomador de serviço corresponde a um estabelecimento, deverá verificar as seguintes informações:

- O CNPJ do tomador deve ser igual no estabelecimento;
- O campo CEI do tomador não deve ter informação;
- O campo CNO do tomador não deve ter informação;
- O campo CAEPF do tomador não deve ter informação.

Quando o tomador de serviço é o que representa o estabelecimento, ao ser selecionado os botões Incluir ou Modificar ou Eliminar, será apresentada uma mensagem alertando ao usuário que o tomador representa um estabelecimento. A mensagem é somente de alerta, o usuário ainda poderá manter as informações se desejar.

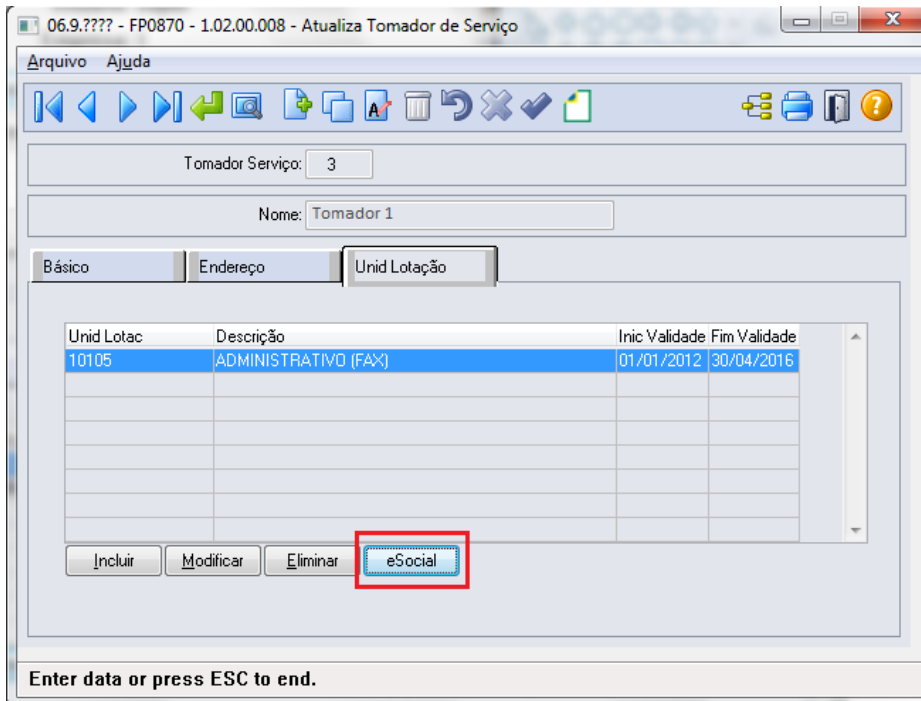

Função:

FP1210 – Alteração Individual de Lotação INSS/FGTS

Objetivo:

Na alteração da lotação do tomador de serviço, ao ser informado um código de tomador que representa o estabelecimento deverá desabilitar o campo Unidade de Lotação.

Descrição:

Quando o tomador de serviço informado é um tomador que representa o estabelecimento o campo Unidade de Lotação é desabilitado.

Para identificar se o tomador de serviço corresponde a um estabelecimento deverá verificar as seguintes informações:

- O CNPJ do tomador deve ser igual no estabelecimento.
- O campo CEI do tomador não deve ter informação.
- O campo CNO do tomador não deve ter informação.
- O campo CAEPF do tomador não deve ter informação.

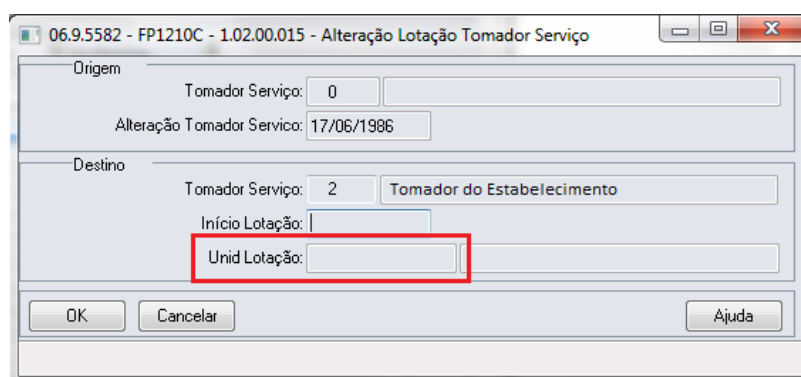

Função: FP1240 – Alteração Lotação Tomador Serviço

Objetivo: Na transferência da lotação do tomador de serviço, ao ser informado um código de tomador destino que representa o estabelecimento, deverá desabilitar o campo Unidade de Lotação.

Descrição: Quando o tomador de serviço de destino informado é um tomador que representa o estabelecimento, o campo Unidade de Lotação é desabilitado.

Para identificar se o tomador de serviço corresponde a um estabelecimento, deverá verificar as seguintes informações:

- O CNPJ do tomador deve ser igual no estabelecimento.
- O campo CEI do tomador não deve ter informação.
- O campo CNO do tomador não deve ter informação.
- O campo CAEPF do tomador não deve ter informação.

Função: FP1500 – Manutenção Funcionários

Objetivo: Quando o funcionário está alocado em tomador de serviço que representa o estabelecimento, não deverá apresentar a mensagem de validação do relacionamento entre lotação x tomador.

Neste caso, a lotação deverá estar relacionada ao plano de lotação do estabelecimento.

Descrição: Foi retirada a validação de obrigatoriedade do relacionamento entre lotação x tomador quando o funcionário estiver lotado em tomador que representa estabelecimento.

Função: FP1510 – Manutenção Funcionários Contratos Especiais

Objetivo: Quando o funcionário está alocado em tomador de serviço que representa o estabelecimento, não deverá apresentar a mensagem de validação do relacionamento entre lotação x tomador.

Neste caso, a lotação deverá estar relacionada ao plano de lotação do estabelecimento.

Descrição: Foi retirada a validação de obrigatoriedade do relacionamento entre lotação x tomador quando o funcionário estiver lotado em tomador que representa estabelecimento.

Função: FP1300 – Altera Lotação Unidade Lotação

Objetivo: Quando o funcionário está alocado em tomador de serviço que representa o estabelecimento, não deverá apresentar a mensagem de validação do relacionamento entre lotação x tomador.

Neste caso, a lotação deverá estar relacionada ao plano de lotação do estabelecimento.

Descrição: Foi retirada a validação de obrigatoriedade do relacionamento entre lotação x tomador quando o funcionário estiver lotado em tomador que representa estabelecimento.

Função: FP1840 – Transferência Funcionário

Objetivo: Quando o funcionário está alocado em tomador de serviço que representa o estabelecimento, não deverá apresentar a mensagem de validação do relacionamento entre lotação x tomador.

Neste caso, a lotação deverá estar relacionada ao plano de lotação do estabelecimento.

Descrição: Foi retirada a validação de obrigatoriedade do relacionamento entre lotação x tomador quando o funcionário estiver lotado em tomador que representa estabelecimento.

Função: FP1720 – Manutenção Identificação Funcionário

Objetivo: Quando o funcionário está alocado em tomador de serviço que representa o estabelecimento, não deverá apresentar a mensagem de validação do relacionamento entre lotação x tomador.

- Descrição:** Neste caso, a lotação deverá estar relacionada ao plano de lotação do estabelecimento. Foi retirada a validação de obrigatoriedade do relacionamento entre lotação x tomador quando o funcionário estiver lotado em tomador que representa estabelecimento.
- Função:** **FP1350 – Alteração Individual Lotação**
- Objetivo:** Ao transferir o funcionário de lotação e, se na data informada como início da lotação este funcionário estiver alocado em tomador que representa estabelecimento, deverá validar se a lotação informada esta relacionada ao plano de lotação do estabelecimento.
- Descrição:** Foi implementado para que quando na data de transferência se o funcionário estiver alocado em tomador de serviço que representa o estabelecimento será validada se a lotação informada esta relacionada ao plano de lotação do estabelecimento.
- Função:** **FP6600 – Importa Funcionários**
- Objetivo:** Na importação de um funcionário, quando é informado tomador que representa um estabelecimento, não deverá apresentar a mensagem de validação do relacionamento entre lotação x tomador. Neste caso, a lotação deverá estar relacionada ao plano de lotação do estabelecimento.
- Descrição:** Foi retirada a validação de obrigatoriedade do relacionamento entre lotação x tomador quando o funcionário estiver lotado em tomador que representa estabelecimento.
- Função:** **FP6690 – Importa Funcionários Ligados a Tomador Serviço**
- Objetivo:** Na importação de um funcionário, quando é informado tomador que representa um estabelecimento, não deverá apresentar a mensagem de validação do relacionamento entre lotação x tomador. Neste caso, a lotação deverá estar relacionada ao plano de lotação do estabelecimento.
- Descrição:** Foi retirada a validação de obrigatoriedade do relacionamento entre lotação x tomador quando o funcionário estiver lotado em tomador que representa estabelecimento.
- Função:** **FP2200 – Manutenção Controle Cálculos Desligados**
- Objetivo:** Se o tomador informado representa estabelecimento então, não deverá apresentar validação caso não houver relacionamento lotação x tomador. Neste caso, a lotação deverá estar relacionada ao plano de lotação do estabelecimento.
- Descrição:** Foi retirada a validação de obrigatoriedade do relacionamento entre lotação x tomador quando for informado um tomador que representa estabelecimento.
- Função:** **FP6540 – Importa Movimento Calculado**
- Objetivo:** Quando o funcionário estiver alocado em tomador que representa estabelecimento, não deverá apresentar validação caso não houver relacionamento lotação x tomador. Neste caso, a lotação deverá estar relacionada ao plano de lotação do estabelecimento.
- Descrição:** Foi retirada a validação de obrigatoriedade do relacionamento entre lotação x tomador quando o tomador do funcionário representar estabelecimento.
- Função:** **FP6000 – Manutenção Movimento Calculado**
- Objetivo:** Quando o funcionário estiver alocado em tomador que representa estabelecimento, não deverá apresentar validação caso não houver relacionamento lotação x tomador. Neste caso, a lotação deverá estar relacionada ao plano de lotação do estabelecimento.
- Descrição:** Foi retirada a validação de obrigatoriedade do relacionamento entre lotação x tomador quando o tomador do funcionário representar estabelecimento.

eSOCIAL – ALTERAÇÕES NO MÓDULO FÉRIAS E RESCISÕES

Função: **FR5140 – Manutenção Movimento Complementar Rescisão**

Objetivo: Se o tomador informado representa estabelecimento, não deverá apresentar validação caso não houver relacionamento lotação x tomador.

Neste caso, a lotação deverá estar relacionada ao plano de lotação do estabelecimento.

Descrição: Foi retirada a validação de obrigatoriedade do relacionamento entre lotação x tomador quando for informado um tomador que representa estabelecimento.

Função: **FR5240 – Reintegração de Funcionários**

Objetivo: Permitir que seja informado o complemento eSocial para o funcionário que será reintegrado, ainda que a mensagem de desligamento (S-2800 – Desligamento) não tenha sido enviada pelo nosso sistema.

Descrição: Foi retirada do programa a validação que verificava a existência da mensagem de desligamento para habilitar o botão de complemento eSocial.

Função: **FR5240 – Reintegração de Funcionários**

Objetivo: Se o tomador informado representa estabelecimento então, não deverá apresentar validação caso não houver relacionamento lotação x tomador.

Neste caso, a lotação deverá estar relacionada ao plano de lotação do estabelecimento.

Descrição: Foi retirada a validação de obrigatoriedade do relacionamento entre lotação x tomador quando for informado um tomador que representa estabelecimento.

Função: **FR5250 – Funcionários Reintegrados**

Objetivo: Permitir que seja incluído o complemento eSocial para funcionários já reintegrados no sistema.

Descrição: O programa foi alterado para permitir que sejam incluídas as informações para complementar os dados da reintegração.

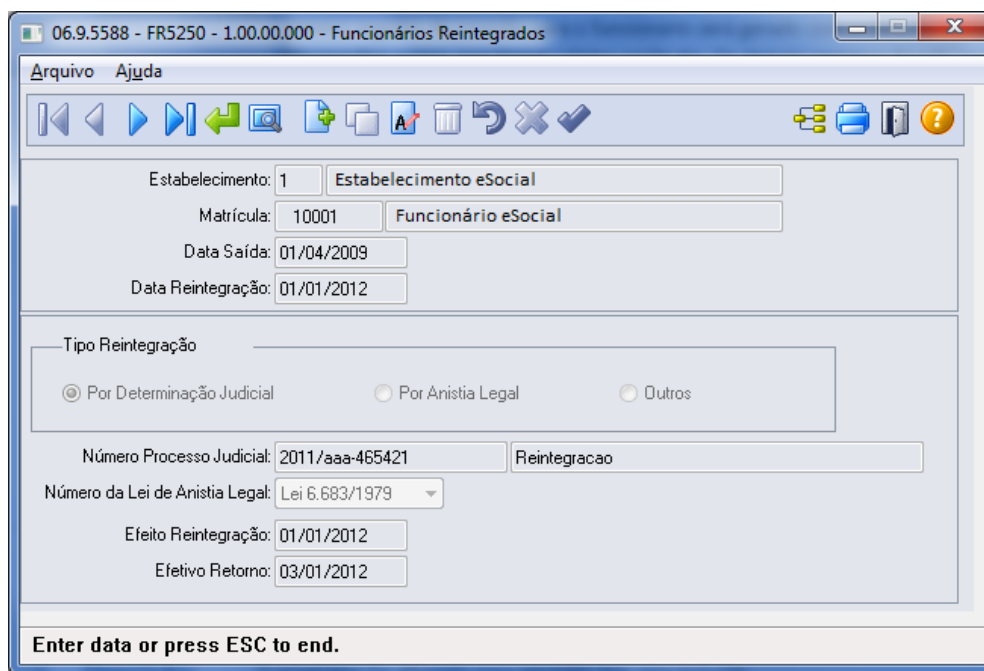

Notas: **Inclusão:** Somente poderão ser informados funcionários que foram reintegrados pelo sistema.

Cópia: A opção de copiar registros não está habilitada, pois cada funcionário reintegrado tem seus próprios dados reintegração.

Eliminação: A opção de eliminação não está habilitada, pois estas informações são necessárias para envio ao eSocial.

eSOCIAL – ALTERAÇÕES NO MÓDULO CONTROLE DE FREQUÊNCIA

Função: PE3130 – Acerto de Divergências

Objetivo: Atualmente, quando é incluído um atestado médico são enviadas informações deste cadastramento para o eSocial. Deverá manter a integridade destas informações de atestados enviadas para o governo.

Descrição: Foi implementada a verificação da permissão conforme a situação que referida no registro da batida. O usuário não poderá incluir, alterar ou eliminar os registros onde não possui permissão para a situação conforme grupo de permissões “SIT – Situações para Acerto de Divergências” do FP0170. A geração coletiva por meio do botão “Gera Sit” e a quebra de par pelo botão “Quebra Períodos” também terá o tratamento da permissão.

Função: PE3250 – Acerto de Divergências Coletivo

Objetivo: Hoje quando é incluído um atestado médico são enviadas informações deste cadastramento para o eSocial. Deverá manter a integridade destas informações de atestados enviadas para o governo.

Descrição: Foi implementada a verificação da permissão conforme a situação que referida no registro da batida. O usuário poderá informar somente situações que possui permissão conforme grupo de permissões “SIT – Situações para Acerto de Divergências” do FP0170.

eSOCIAL – ALTERAÇÕES NO MÓDULO MEDICINA DO TRABALHO

Função: MT0728 – Atendimento Médico

Objetivo: Para o eSocial, deverão ser enviadas para o governo informações de afastamentos dos funcionários. Para os casos de afastamentos solicitados por avaliação médica ou casos de afastamentos por acidente, deverão ser enviadas para o governo as informações complementares do médico, e, se for acidente de trânsito deverá indicar ainda o tipo ocorrido (Nenhum, Atropelamento, Colisão ou Outros).

Descrição: Na pasta “Cons Méd.”, foi acrescentado o botão “eSocial” que ficará habilitado somente se existir registro de afastamento para a consulta médica.

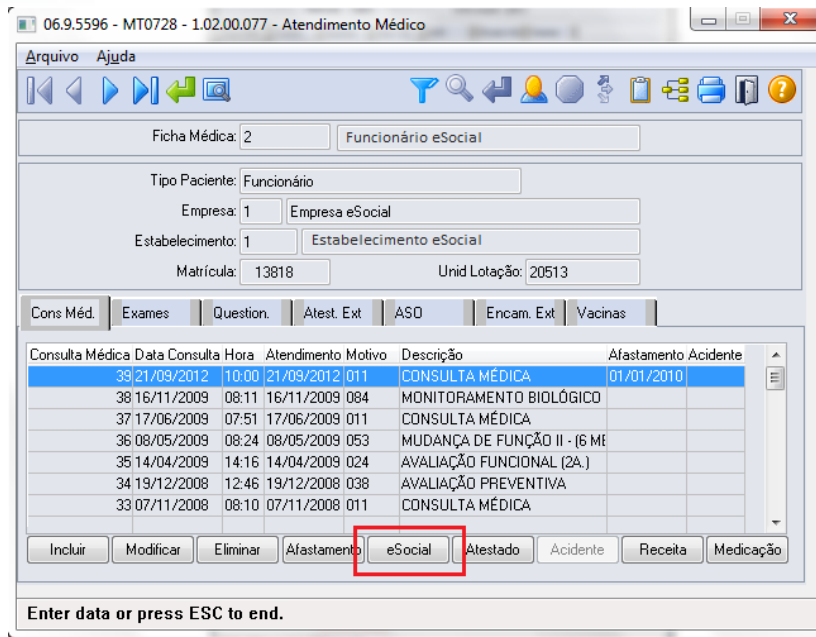

Na pasta “Atest Ext,” foi acrescentado o botão “eSocial” que ficará habilitado somente se existir registro de Atestado Externo.

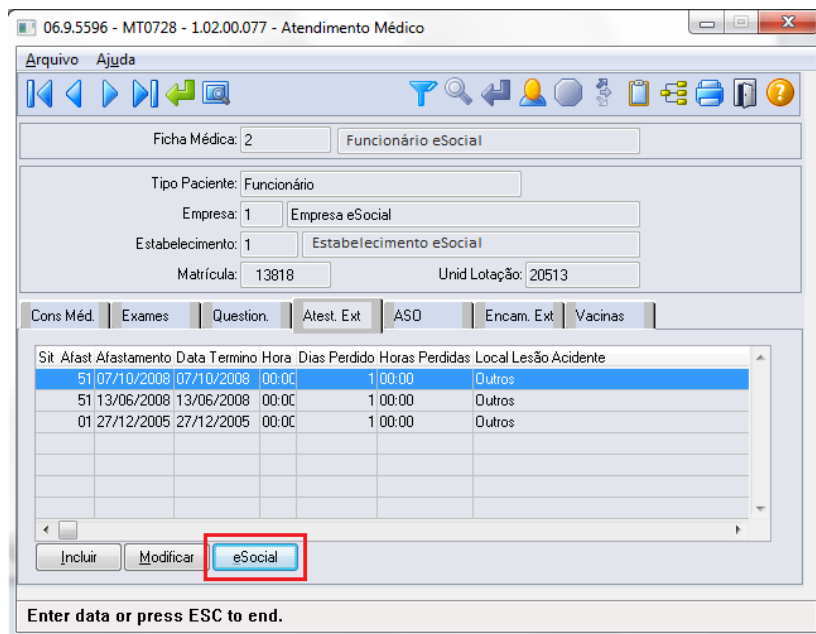

Os botões de ambas as pastas obedecem as seguintes regras:

- São desabilitados quando nos parâmetros do módulo Medicina do Trabalho (MT0004) **não** estiver com o campo “Atualiz Afast FP” selecionado.
- Na seleção do botão, quando o tipo de contratação do funcionário for diferente de 1 – Empresa e 6 – Estagiário, será apresentada mensagem de validação “Origem de Contratação Incorreta” (53204).
- Na seleção do botão, será chamado o programa FP1600B somente quando for um afastamento médico ou acidente de trânsito.

MT0728G – CADASTRO AFASTAMENTO PACIENTE

Na inclusão ou modificação de um afastamento ou atestado externo, se for um afastamento médico ou acidente de trânsito, serão atualizadas automaticamente as informações do complemento do afastamento para o eSocial.

Conforme o médico informado no afastamento, serão buscados os dados do médico do cadastro do SESMT (MT0023) ou o Médico Externo se for atestado externo (MT0046), e atualizar os dados do complemento do eSocial (FP1600b):

- Nome Emitente.
- Número Órgão Classe.
- País.
- UF.

Essas informações poderão ser visualizadas ao abrir o complemento por meio do novo botão eSocial.

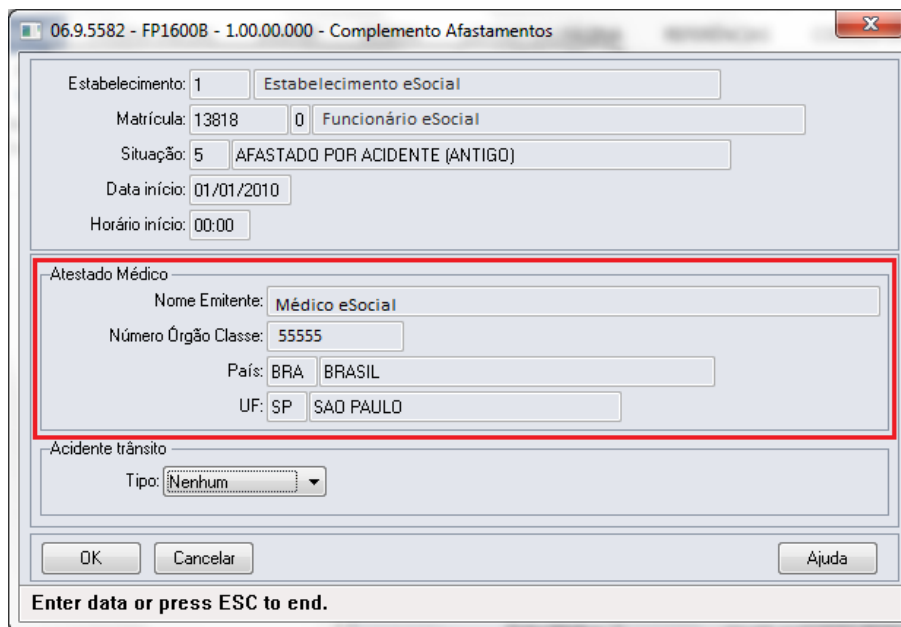

Função: MT0728 – Atendimento Médico

Objetivo: Quando era incluído um afastamento que sobrepõe um já existente por meio do módulo Medicina do Trabalho, era eliminado o afastamento anterior e criado o novo. No entanto, quando é alteração de espécie de benefício, o afastamento já existente deve ser encerrado e criado o novo afastamento.

Descrição: Foi alterado para que na inclusão do afastamento pelo módulo Medicina do Trabalho que esteja sobrepondo um afastamento já existente, seja apresentada uma mensagem ao usuário para realizar o tratamento de encerramento do afastamento anterior e criação do novo.

Caso o usuário não confirme a mensagem apresentada, passará para o tratamento da eliminação já existente.

Função: MT0828 – Gerenciador Médico

Objetivo: Para o eSocial, deverão ser enviadas para o governo informações de afastamentos dos funcionários. Para os casos de afastamentos solicitados por avaliação médica ou casos de afastamentos por acidente, deverão ser enviadas para o governo as informações complementares do médico, e, se for acidente de trânsito deverá indicar ainda o tipo ocorrido (Nenhum, Atropelamento, Colisão ou Outros).

Descrição: Na pasta “Afast” foi acrescentado o botão “eSocial”.

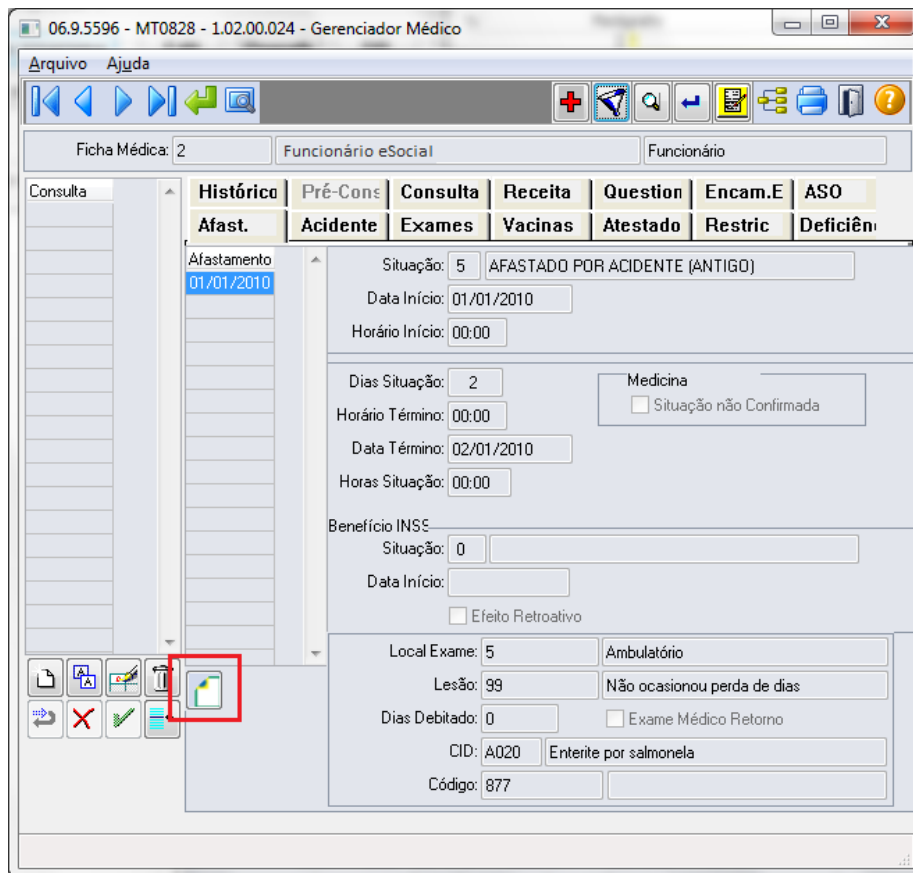

O botão obedece as seguintes regras:

- É desabilitado quando nos parâmetros do módulo Medicina do Trabalho (MT0004) **não** estiver com o campo “Atualiz Afast FP” selecionado.
- Na seleção do botão, quando o tipo de contratação do funcionário for diferente de 1 – Empresa e 6 – Estagiário será apresentada mensagem de validação “Origem de Contratação Incorreta” (53204).
- Na seleção do botão, será chamado o programa FP1600B somente quando for um afastamento médico ou acidente de trânsito.

Na inclusão ou modificação de um afastamento, se for um afastamento médico ou acidente de trânsito, serão atualizadas automaticamente as informações do complemento do afastamento para o eSocial.

Conforme o médico informado no afastamento, serão buscados os dados do médico do cadastro do SESMT (MT0023), e atualizar os dados do complemento do eSocial:

- Nome Emitente.
- Número Órgão Classe.
- País.
- UF.

Essas informações poderão ser visualizadas ao abrir o complemento por meio do novo botão eSocial.

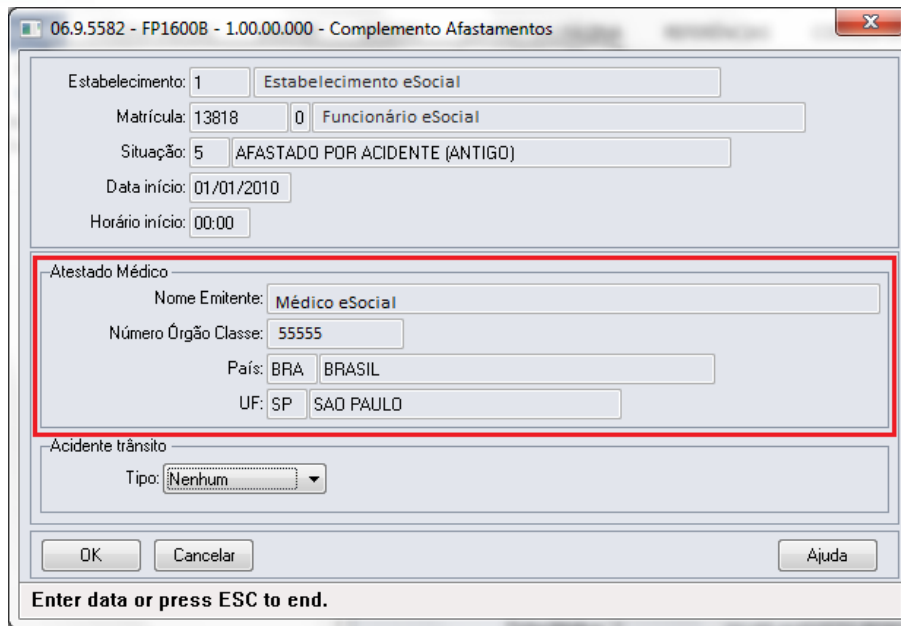
Função:**MT0828 – Gerenciador Médico****Objetivo:**

Quando era incluído um afastamento que sobrepõe um já existente por meio do módulo Medicina do Trabalho, era eliminado o afastamento anterior e criado o novo. No entanto, quando é alteração de espécie de benefício, o afastamento já existente deve ser encerrado e criado o novo afastamento.

Descrição:

Foi alterado para que na inclusão do afastamento pelo módulo Medicina do Trabalho que esteja sobrepondo um afastamento já existente, seja apresentada uma mensagem ao usuário para realizar o tratamento de encerramento do afastamento anterior e criação do novo.

Caso o usuário não confirme a mensagem apresentada, passará para o tratamento da eliminação já existente.

Função:**MT0738 – Manutenção Atestados Externos****Objetivo:**

Para o eSocial, deverão ser enviadas para o governo informações de afastamentos dos funcionários.

Para os casos de afastamentos solicitados por avaliação médica ou casos de afastamentos por acidente, deverão ser enviadas para o governo as informações complementares do médico e, se for acidente de trânsito, deverá indicar ainda o tipo ocorrido (Nenhum, Atropelamento, Colisão ou Outros).

Descrição:

Na pasta "Atestado Ext", foi acrescentado o botão "eSocial" que ficará habilitado somente se existir registro de Atestado Externo.

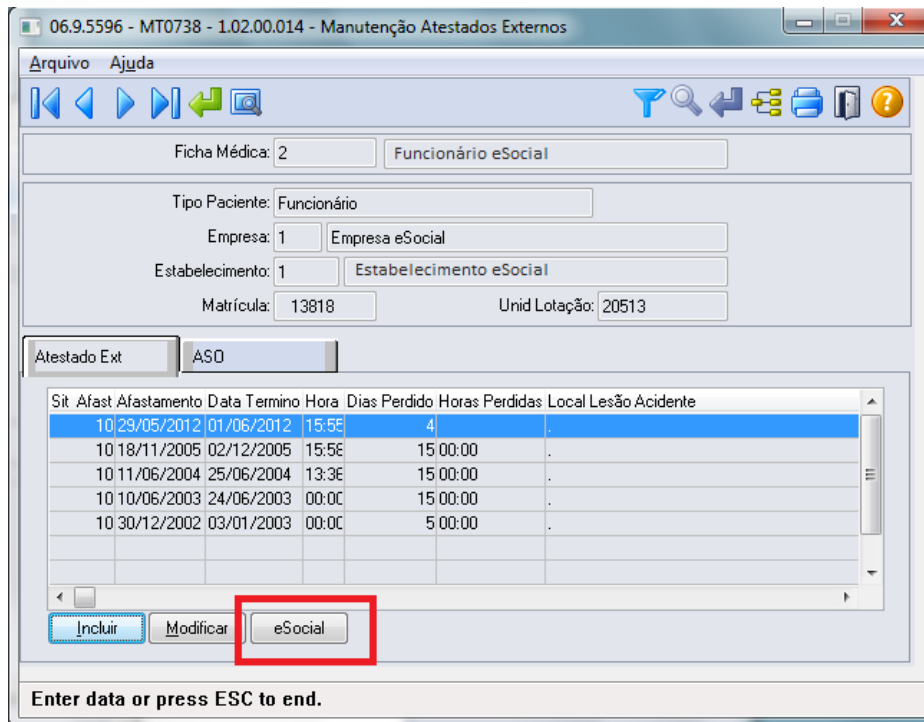

O botão obedece as seguintes regras:

- É desabilitado quando nos parâmetros do módulo Medicina (MT0004) **não** estiver com o campo “Atualiz Afast FP” selecionado.
- Na seleção do botão, quando o tipo de contratação do funcionário for diferente de 1 – Empresa e 6 – Estagiário, será apresentada mensagem de validação “Origem de Contratação Incorreta” (53204).
- Na seleção do botão, será chamado o programa FP1600B somente quando for um afastamento médico ou acidente de trânsito.

Na inclusão ou modificação de um atestado externo, se for um afastamento médico ou acidente de trânsito, serão atualizadas automaticamente as informações do complemento do afastamento para o eSocial.

Conforme o médico informado no afastamento, serão buscados os dados do médico do cadastro de Médico Externo (MT0046), e atualizar os dados do complemento do eSocial:

- Nome Emitente.
- Número Órgão Classe.
- País.
- UF.

Essas informações poderão ser visualizadas ao abrir o complemento por meio do novo botão eSocial.

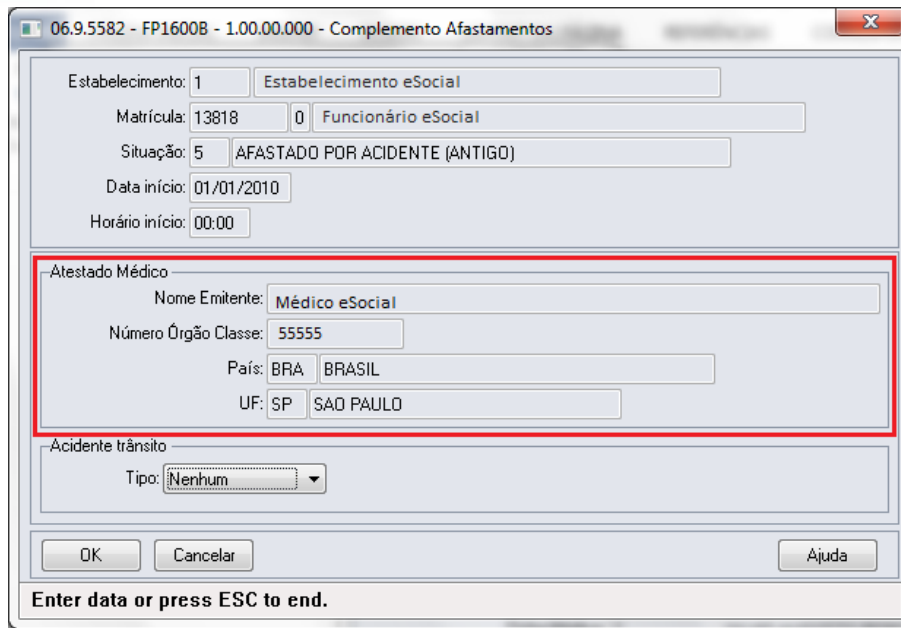

Função: MT0738 – Manutenção Atestados Externos

Objetivo: Quando era incluído um atestado externo que sobrepõe um afastamento já existente, era eliminado o afastamento anterior e criado o novo. No entanto, quando é alteração de espécie de benefício, o afastamento já existente deve ser encerrado e criado o novo afastamento.

Descrição: Foi alterado para que na inclusão do atestado externo que esteja sobrepondo um afastamento já existente, seja apresentada uma mensagem ao usuário para realizar o tratamento de encerramento do afastamento anterior e criação do novo.

Caso o usuário não confirme a mensagem apresentada, passará para o tratamento da eliminação já existente.

FAQs

Disponíveis em <http://tdn.totvs.com/display/home/TDN+-+TOTVS+Developer+Network>.

A TOTVS com o objetivo de munir o cliente com o máximo de informações estará criando FAQs do processo eSocial, desta maneira antes da abertura de um chamado será possível à consulta e identificação de situações já atendidas/solucionadas.

Informações Técnicas

O eSocial TOTVS Linha Datasul não irá gerar impacto nas tabelas e campos do produto, pois o objetivo principal foi minimizar os riscos desta nova legislação em nossos clientes. Assim foram criadas novas tabelas e campos para a implementação necessária.

Informações Técnicas

As tabelas do eSocial estão disponíveis na opção **Leiautes do eSocial** em: <http://www.esocial.gov.br/>.