



Ajustes na exportação XML e impressão das guias para a TISS 3.01.00

Produto	: Microsiga Protheus Gestão Hospitalar - Versão 11.5		
Chamado	: TILSMY	Data da publicação	: 31/03/14
País(es)	: Brasil	Banco(s) de Dados	: Todos

Importante

Para execução do processo de atualização do Gestão Hospitalar deve-se primeiramente ser executado a seguinte atualização: Chamado **THQGIW “PACOTE 001 – Terminologias TISS”**.

Alterados os relatórios e exportação de Guia de Consulta (Hs_ImpGCon), Guia de SP SADT (Hs_ImpSadt), Guia de Solicitação de Internação (Hs_ImpSInt), Guia de Resumo de Internação(Hs_ImpRInt), Guia de Outras Despesas (Hs_ImpODsp) e Guia de Honorários (Hs_ImpHInd) para adaptação ao layout da TISS 3.01.00.

Criados os seguintes campos complementares, necessários para a TISS 3.01.00:

- **GCZ_GUIAOP** - Número da Guia Atribuído pela Operadora
- **GCY_ATERN** - Atendimento Recém Nascido
- **GCZ_DTSUGE** - Data Sugerida de Internação (Guia de Solicitação de Internação)
- **GCZ_USOOPM** - Previsão de uso de OPME (Guia de Solicitação de Internação)
- **GCZ_USOQUI** - Previsão de uso de Quimioterapia (Guia de Solicitação de Internação)
- **GBI_CODANV** - Registro ANVISA do material (Guia de Outras Despesas)
- **GBI_CODFOR** - Código de referência do material no fabricante (Guia de Outras Despesas)
- **GBI_AUTFUN** - Nº de autorização de funcionamento da empresa (Guia de Outras Despesas)

As informações de **De/Para** das Tabelas de Domínio 36 (Terminologia de Indicador de acidente), 41(Terminologia de Regime de internação) e 48(Terminologia de Técnica utilizada) serão inseridas através do compatibilizador deste chamado.

Estas tabelas possuem um tipo vínculo que classificamos como Combo. Nestes casos, o módulo Gestão Hospitalar não possui uma tabela no banco de dados (alias) para vinculação. As informações necessárias são informadas diretamente no cadastro de terminologias.

É necessária atenção com a tabela 49 (Terminologia de Tipo de Acomodação) que, embora possua a classificação Combo, não será carregada automaticamente pelo compatibilizador. Neste caso o de/para deverá ocorrer manualmente. (Veja como fazer o De/Para manual na sessão Procedimentos para Utilização).

As tabelas de domínio que já constam no módulo Gestão Hospitalar deverão ser configuradas no Cadastro de Terminologias através do “De/Para” de Alias.

Tabela para auxílio no Cadastro de De/Para de Alias:

Tabela de Domínio TISS	Alias	Campo	Tipo Vínculo
Tabela 22 - Terminologia de Procedimentos e eventos em saúde	GA7	GA7_CODPRO	Tabela

Tabela 23 - Terminologia de Caráter do atendimento	GD1	GD1_CARATE	Tabela
Tabela 24 - Terminologia de Classificação Brasileira de Ocupações (CBO)	GN1	GN1_CODCBO	Tabela
Tabela 25 - Terminologia de Código da despesa	G20	G20_CODIGO	Tabela
Tabela 26 - Terminologia de Conselho profissional	BAH	BAH_CODIGO	Tabela
Tabela 35 - Terminologia de Grau de participação	GMC	GMC_CODATO	Tabela
Tabela 36 - Terminologia de Indicador de acidente	Vazio	GCZ_IATISS	Combo
Tabela 39 - Terminologia de Motivo de encerramento	GF4	GF4_TPALTA	Tabela
Tabela 41 - Terminologia de Regime de internação	Vazio	GCY_REGIME	Combo
Tabela 48 - Terminologia de Técnica utilizada	Vazio	GE7_TECUTI, GD7_TECUTI	Combo
Tabela 49 - Terminologia de Tipo de acomodação	Vazio	GE8_TPDIAR	Combo
Tabela 50 - Terminologia de Tipo de atendimento	G08	G08_CODIGO	Tabela
Tabela 52 - Terminologia de Tipo de consulta	G12	G12_CODIGO	Tabela
Tabela 57 - Terminologia de Tipo de internação	G05	G05_CODIGO	Tabela
Tabela 59 - Terminologia de Unidade da federação	SX5	X5_CHAVE	Tabela
Tabela 60 - Terminologia de Unidade de medida	SAH	AH_UNIMED	Tabela
Tabela 61 - Terminologia de Via de acesso	GE4	GE4_CODVIA	Tabela
Tabela 87 - Relação das terminologias unificadas na saúde suplementar	GDB	GDB_CHAVE	Tabela

Para mais informações acesse <http://www.ans.gov.br/>.

Procedimento para Implementação

Para viabilizar essa melhoria, é necessário aplicar o pacote de atualizações (*Patch*) deste chamado.

Importante

Antes de executar o **U_UPDGH109** é imprescindível:



- a) Realizar o *backup* da base de dados do produto que será executado o *compatibilizador* (diretório \PROTHEUS11_DATA\ DATA) e dos dicionários de dados SXs (diretório \PROTHEUS11_DATA\ SYSTEM).
- b) Os diretórios acima mencionados correspondem à **instalação padrão** do Protheus, portanto, devem ser alterados conforme o produto instalado na empresa.
- c) Essa rotina deve ser executada em **modo exclusivo**, ou seja, nenhum usuário deve estar utilizando o sistema.
- d) Se os dicionários de dados possuírem índices personalizados (criados pelo usuário), antes de executar o compatibilizador, certifique-se de que estão identificados pelo *nickname*. Caso o compatibilizador necessite criar índices, irá adicioná-los a partir da ordem original instalada pelo Protheus, o que poderá sobrescrever índices personalizados, caso não estejam identificados pelo *nickname*.
- e) O compatibilizador deve ser executado com a **Integridade Referencial desativada***.



O procedimento a seguir deve ser realizado por um profissional qualificado como Administrador de Banco de Dados (DBA) ou equivalente!

A ativação indevida da Integridade Referencial pode alterar drasticamente o relacionamento entre tabelas no banco de dados. Portanto, antes de utilizá-la, observe atentamente os procedimentos a seguir:

- i. No **Configurador (SIGACFG)**, veja se a empresa utiliza Integridade Referencial, selecionando a opção **Integridade/Verificação (APCFG60A)**.
- ii. Se **não há** Integridade Referencial **ativa**, são relacionadas em uma nova janela todas as empresas e filiais cadastradas para o sistema e nenhuma delas estará selecionada. Neste caso, **E SOMENTE NESTE, não é necessário** qualquer outro procedimento de **ativação ou desativação** de integridade, basta finalizar a verificação e aplicar normalmente o compatibilizador, conforme instruções.
- iii. **Se há** Integridade Referencial **ativa** em **todas as empresas e filiais**, é exibida uma mensagem na janela **Verificação de relacionamento entre tabelas**. Confirme a mensagem para que a verificação seja concluída, **ou**;
- iv. **Se há** Integridade Referencial **ativa** em **uma ou mais empresas**, que não na sua totalidade, são relacionadas em uma nova janela todas as empresas e filiais cadastradas para o sistema e, somente, a(s) que possui(em) integridade está(arão) selecionada(s). Anote qual(is) empresa(s) e/ou filial(is) possui(em) a integridade ativada e reserve esta anotação para posterior consulta na reativação (ou ainda, contate nosso Help Desk Framework para informações quanto a um arquivo que contém essa informação).
- v. Nestes casos descritos nos itens “iii” ou “iv”, **E SOMENTE NESTES CASOS**, é necessário **desativar** tal integridade, selecionando a opção **Integridade/ Desativar (APCFG60D)**.
- vi. Quando desativada a Integridade Referencial, execute o compatibilizador, conforme instruções.
- vii. Aplicado o compatibilizador, a Integridade Referencial deve ser reativada, **SE E SOMENTE SE tiver sido desativada**, através da opção **Integridade/Ativar (APCFG60)**. Para isso, tenha em mãos as informações da(s) empresa(s) e/ou filial(is) que possuía(m) ativação da integridade, selecione-a(s) novamente e confirme a ativação.

Contate o Help Desk Framework EM CASO DE DÚVIDAS!

1. Em **Micosiga Protheus® Smart Client**, digite **U_UPDGH109** no campo **Programa Inicial**.
2. Clique em **OK** para continuar.



3. Após a confirmação é exibida uma tela para a seleção da empresa em que o dicionário de dados será modificado
4. Selecione o programa **U_UPDGH109**.
5. Ao confirmar é exibida uma mensagem de advertência sobre o *backup* e a necessidade de sua execução em **modo exclusivo**.
6. Clique em **Processar** para iniciar o processamento. O primeiro passo da execução é a preparação dos arquivos. É apresentada uma mensagem explicativa na tela.
7. Em seguida, é exibida a janela **Atualização concluída** com o histórico (*log*) de todas as atualizações processadas. Nesse *log* de atualização são apresentados somente os campos atualizados pelo programa. O compatibilizador cria os campos que ainda não existem no dicionário de dados.
8. Clique em **Gravar** para salvar o histórico (*log*) apresentado.
9. Clique em **OK** para encerrar o processamento.

Atualizações do Compatibilizador

Criação de **Campos** no arquivo **SX3 – Campos**:

- Tabela BTP – **Cabeçalho Terminologias TISS**:

Campo	BTP_TIPVIN
Tipo	Caracter
Tamanho	1
Decimal	0
Formato	@!
Título	Tip. Vinculo
Descrição	Tipo de vinculo
Usado	Sim
Obrigatório	Sim
Browse	Não
Opções	0=TABELA; 1=COMBO
Modo Edição	!Empty(M->BTP_TAMCOD)
Inic. Padrão	'0'
Contexto	Real
Propriedade	Alterar
Ordem	08

Campo	BTP_ALIAS
Tipo	Caracter



Tamanho	3
Decimal	0
Formato	@!
Título	Alias Vinc.
Descrição	Alias do Vinculo Protheus
Usado	Sim
Obrigatório	Não
Browse	Não
Modo Edição	!Empty(M->BTP_TAMCOD) .AND. M->BTP_TIPVIN == '0'
Contexto	Real
Propriedade	Alterar
Cons. Padrão	BTPSX2
Gatilhos	Sim
Ordem	09

Campo	BTP_CHVTAB
Tipo	Caracter
Tamanho	60
Decimal	0
Formato	@!
Título	Chave Tabela
Descrição	Chave Tabela
Usado	Sim
Obrigatório	Não
Browse	Sim
Modo Edição	!Empty(M->BTP_ALIAS) .AND. M->BTP_TIPVIN<>'1'
Contexto	Real
Propriedade	Alterar
Cons. Padrão	BTPCHV
Ordem	11

- Tabela BVL – Vínculo Tabelas TISS x Tabelas Protheus:

Campo	BVL_ALIAS
Tipo	Caracter
Tamanho	3



Decimal	0
Formato	@!
Título	Alias Vinc.
Descrição	Alias do Vinculo Protheus
Usado	Sim
Obrigatório	Não
Browse	Não
Modo Edição	!Empty(M->BTP_ALIAS)
Contexto	Real
Propriedade	Alterar
Cons. Padrão	BTPSX2
Gatilhos	Sim
Ordem	03

Campo	BVL_CHVTAB
Tipo	Caracter
Tamanho	60
Decimal	0
Formato	@!
Título	Chave Tabela
Descrição	Chave Tabela
Usado	Sim
Obrigatório	Não
Browse	Sim
Modo Edição	BVL->BVL_TIPVIN<>'1'
Contexto	Real
Propriedade	Alterar
Cons. Padrão	BVLCHV
Ordem	05

Campo	BVL_TIPVIN
Tipo	Caracter
Tamanho	1
Decimal	0
Formato	@!



Título	Tip. Vinculo
Descrição	Tipo de vinculo
Usado	Sim
Obrigatório	Sim
Browse	Não
Opções	0=TABELA; 1=COMBO
Modo Edição	!Empty(M->BTP_TAMCOD)
Inic. Padrão	'0'
Contexto	Real
Propriedade	Alterar
Ordem	06

- Tabela GA7 – Cabeçalho de Procedimentos:

Campo	GA7_CODTIS
Tipo	Caracter
Tamanho	8
Decimal	0
Formato	@!
Título	Vinc Cd Tiss
Descrição	Vinculo Codigo Tiss
Usado	Sim
Obrigatório	Não
Browse	Não
Inic. Padrão	PLSGETVINC("BTU_CDTERM", "GA7", .F., "22")
Contexto	Virtual
Propriedade	Visualizar
Ordem	62

Campo	GA7_DESTIS
Tipo	Caracter
Tamanho	100
Decimal	0
Formato	@!
Título	Desc Vinc Cd
Descrição	Descrição Vinculo Codigo



Usado	Sim
Obrigatório	Não
Browse	Não
Inic. Padrão	PLSGETVINC("BTQ_DESTER", "GA7", ".F.", "22")
Contexto	Virtual
Propriedade	Visualizar
Ordem	63

- Tabela GBI – **Dados Adicionais de Produtos:**

Campo	GBI_AUTFUN
Tipo	Caracter
Tamanho	30
Decimal	0
Formato	@!
Título	Nº Aut. Func
Descrição	Nº de autorização de func
Usado	Sim
Obrigatório	Não
Browse	Sim
Contexto	Real
Propriedade	Alterar
Ordem	40

Campo	GBI_CODANV
Tipo	Caracter
Tamanho	15
Decimal	0
Formato	@!
Título	Reg. ANVISA
Descrição	Registro ANVISA do materi
Usado	Sim
Obrigatório	Não
Browse	Sim
Contexto	Real
Propriedade	Alterar



Ordem	41
Campo	GBI_CODFOR
Tipo	Caracter
Tamanho	60
Decimal	0
Formato	@!
Título	Cod. Ref. Fa
Descrição	Código de referência do m
Usado	Sim
Obrigatório	Não
Browse	Sim
Contexto	Real
Propriedade	Alterar
Ordem	42

- Tabela GCY – **Atendimentos:**

Campo	GCY_ATERN
Tipo	Caracter
Tamanho	1
Decimal	0
Formato	@!
Título	Atend. RN
Descrição	Atendimento Recém Nascido
Usado	Sim
Obrigatório	Não
Browse	Sim
Opções	S=Sim; N=Não
Contexto	Real
Propriedade	Alterar
Ordem	E2

- Tabela GCZ – **Guias de Atendimentos:**

Campo	GCZ_GUIAOP
Tipo	Caracter



Tamanho	20
Decimal	0
Formato	@!
Título	Nro Guia Ope
Descrição	Nro da Guia Atribuido pel
Usado	Sim
Obrigatório	Não
Browse	Sim
Contexto	Real
Propriedade	Alterar
Ordem	E3

Campo	GCZ_DTSUGE
Tipo	Data
Tamanho	8
Decimal	0
Formato	@!
Título	Dt. Sug. Int
Descrição	Data Sugerida de Internaç
Usado	Sim
Obrigatório	Não
Browse	Sim
Contexto	Real
Propriedade	Alterar
Ordem	E4

Campo	GCZ_USOOPM
Tipo	Lógico
Tamanho	1
Decimal	0
Título	Prev. uso OP
Descrição	Previsão de uso de OPME
Usado	Sim
Obrigatório	Não
Browse	Sim



Contexto	Real
Propriedade	Alterar
Ordem	E5

Campo	GCZ_USOQUI
Tipo	Lógico
Tamanho	1
Decimal	0
Título	Prev. uso Qu
Descrição	Previsão de uso de Químico
Usado	Sim
Obrigatório	Não
Browse	Sim
Contexto	Real
Propriedade	Alterar
Ordem	E6

Procedimento de Configuração

1. No **Configurador (SIGACFG)** acesse **Ambientes/Cadastro/Menu (CFGX013)**. Informe a nova opção de menu do *Gestão Hospitalar*, conforme instruções a seguir:

Menu	<i>TISS</i>
Submenu	<i>Cadastro</i>
Nome da Rotina	<i>Versões TISS</i>
Programa	<i>PLSA447</i>
Módulo	<i>51</i>
Tipo	<i>01</i>
Tabelas	<i>BVV, BVP</i>

Menu	<i>TISS</i>
Submenu	<i>Cadastro</i>
Nome da Rotina	<i>Importação TISS</i>
Programa	<i>PL443IMP</i>



Módulo	51
Tipo	01
Tabelas	

Menu	TISS
Submenu	Cadastro
Nome da Rotina	Terminologias TISS
Programa	PLSA444
Módulo	51
Tipo	01
Tabelas	BTP, BTQ, BVL

Configuração Parâmetro TISS:

Para validar a ativação da versão que será utilizada na TISS, é necessário o preenchimento do parâmetro Versão do TISS(MV_TISSVER) no configurador (SIGACFG), preencha seu conteúdo com **3.01.00**.

Procedimento para Utilização

De/Para Manual

1. Acesse o cadastro das Terminologias TISS.
2. Selecione a tabela de domínio desejada e clique em **Alterar**. Será aberta a tela para alteração do domínio.
3. Preencha o campo **Tamanho Código** (BTP_TAMCOD) e selecione no campo **Tipo de Vínculo** (BTP_TIPVIN) a opção **Combo** (para vínculos do tipo combo, não é necessário informar o ALIAS).
4. Confirme e volte para a tela de seleção de Terminologia.

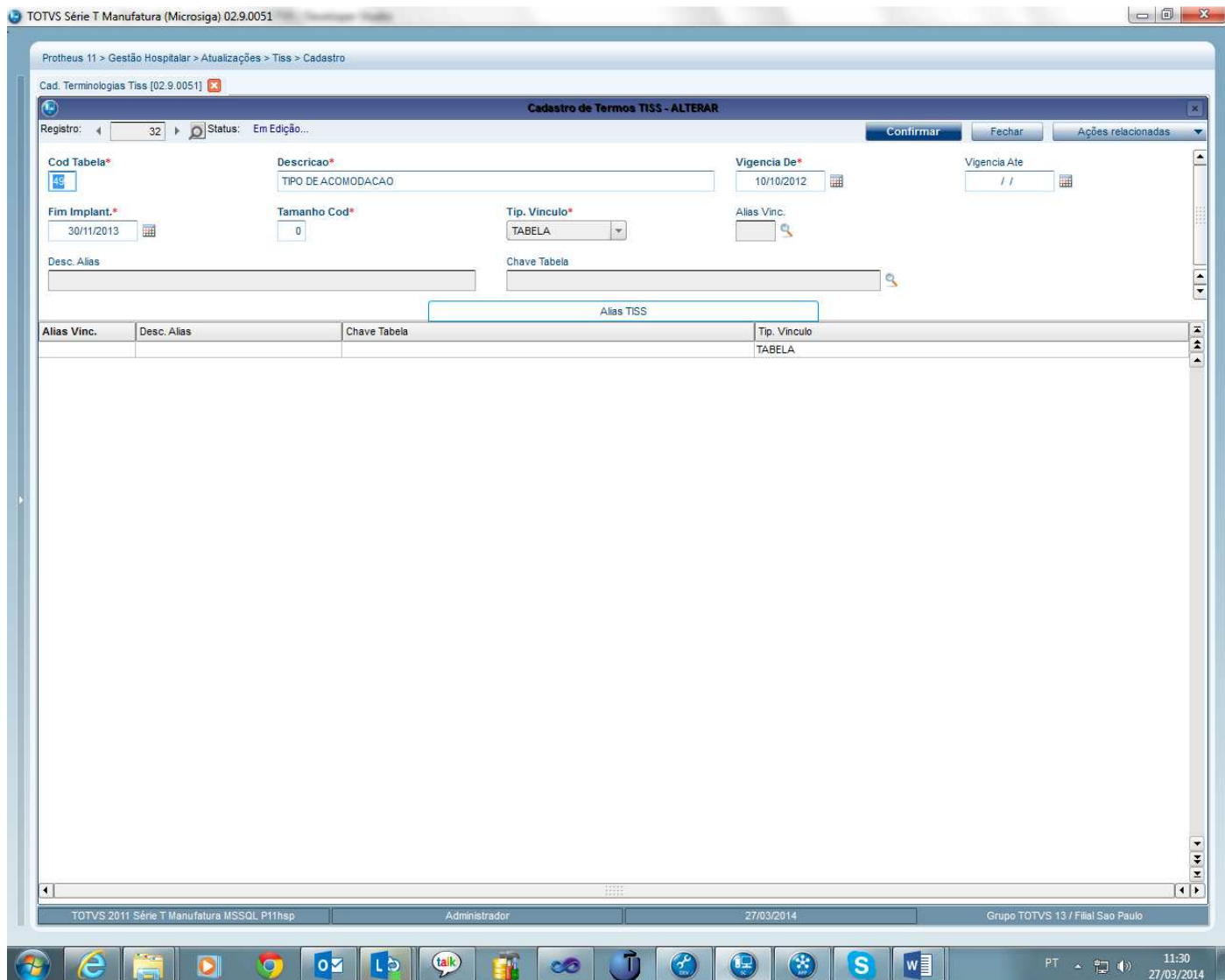

5. Selecione a terminologia novamente.
1. Clique em **Ações Relacionadas/Protheus x TISS**.



TOTVS Série T Manufatura (Microsiga) 02.9.0051

Protheus 11 > Gestão Hospitalar > Atualizações > TISS > Cadastro

Cad. Terminologias TISS [02.9.0051]

Detalhes

Cod Tabela
49

Descricao

Cadastro de Terminologias TISS

Filtrar Buscar Imprimir Configurar

Filial + Codtab

Pesquisar Normal

Cod Tabela	Descricao	Vigencia De	Vigencia Ate	Fim Implant.	Chave
49	TIPO DE ACOMODACAO	10/10/2012	//	30/11/2013	
50	TIPO DE ATENDIMENTO	10/10/2012	//	30/11/2013	
51	TIPO DE ATENDIMENTO EM ODONTOLOGIA	10/10/2012	//	30/11/2013	
52	TIPO DE CONSULTA	10/10/2012	//	30/11/2013	
53	TIPO DE DEMONSTRATIVO	10/10/2012	//	30/11/2013	
54	TIPO DE EVENTO DE ATENCAO A SAUDE	10/10/2012	//	30/11/2013	
55	TIPO DE FATURAMENTO	10/10/2012	//	30/11/2013	
56	TIPO DE GUIA	10/10/2012	//	30/11/2013	
57	TIPO DE INTERNACAO	10/10/2012	//	30/11/2013	
58	TIPO DE QUIMIOTERAPIA	10/10/2012	//	30/11/2013	
59	UNIDADE DA FEDERACAO	10/10/2012	//	30/11/2013	X5_TABELA+X5_CHAVE
60	UNIDADE DE MEDIDA	10/10/2012	//	30/11/2013	
61	VIA DE ACESSO	10/10/2012	//	30/11/2013	
62	VIA DE ADMINISTRACAO	10/10/2012	//	30/11/2013	
63	GRUPOS DE PROCEDIMENTOS E ITENS ASSISTENCIAIS PARA ENVIO PARAANS	10/10/2012	//	30/11/2013	
64	FORMA DE ENVIO DE PROCEDIMENTOS E ITENS ASSISTENCIAIS PARAANS	10/10/2012	//	30/11/2013	
87	TABELAS DE DOMINIO	10/10/2012	//	30/11/2013	G24_CODIGO
90	TABELA PROPRIA PACOTE ODONTOLOGICO	14/05/2010	//	14/05/2010	
98	TABELA PROPRIA DE PACOTES	16/11/2006	//	16/11/2006	

Alterar Incluir Visualizar Sair Ações Relacionadas

TOTVS 2011. Série T Manufatura MSSQL P11hsp Administrador 27/03/2014 Grupo TOTVS 13 / Filial Sao Paulo

Campos adic.
Protheus x tss
Excluir
Sugestão de-para
Itens da terminologia
Walkthru
Ambiente

Para realizar o De/Para manual é necessário preencher 3 campos:

- **Vlr. Sistema** (BTU_VLRIS) - Valor de referência no Protheus.
- **Vlr. Busca** (BTU_VLRBUS) - Valor da chave inteira da tabela que está sendo vinculada, no caso como é De/Para Manual deve ter o mesmo valor do campo **Vlr. Sistema** (BTU_VLRIS).
- **Cod. Termo** (BTU_CDTERM) - Código do termo TISS a ser vinculado.

No exemplo abaixo está sendo vinculado um dado do tipo combo, ou seja, um item de um campo combo do PLS com um item da tabela de terminologias da TISS. Dessa forma, o valor "1" que na combo do campo **Tipo de Diária** (GE8_TPDIAR) refere-se ao tipo "Apartamento" que na terminologia será vinculado ao código "12" da TISS descrito como "Apartamento simples"!

O campo **Cod. Termo** (BTU_CDTERM) tem um F3 para auxiliar na seleção do termo TISS.



TOTVS Série T Manufatura (Microsiga) 02.9.0051

Protheus 11 > Gestão Hospitalar > Atualizações > TISS > Cadastro

Cad. Terminologias TISS [02.9.0051]

Cadastro de Termos TISS - PROTHEUS X TISS

Registro: 32 Status: Em Edição... Confirmar Fechar Ações relacionadas

Cod Tabela* 49 Descrição* TIPO DE ACOMODACAO Vigencia De* 10/10/2012 Vigencia Ate //

Fim Implant.* 30/11/2013 Tamanho Cod* 0 Tip. Vinculo* TABELA Alias Vinc.

Desc. Alias Chave Tabela

Termos Alias Prin. Termos Alias Secund.

Vir Sistema	Vir Busca	Cod Termo
1	1	12

TOTVS 2011 Série T Manufatura MSSQL P11hsp Administrador 11/03/2014 Grupo TOTVS 13 / Filial Sao Paulo

Mudanças utilização:

No Cadastro de Terminologias TISS(PLSA444) foi acrescentada a nova opção **Itens da Terminologia** no menu **Ações Relacionadas**, para manutenção dos itens das terminologias, que não ficará no cadastro principal por questões de performance.



TOTVS Série T Manufatura (Microsig) 02.9.0033

Protheus 11 > Plano de Saúde > Atualizações

Cad. Terminologias Tiss [02.9.0033]

Detalhes

Cod Tabela
22

Descricao

Cadastro de Terminologias TISS

Filtrar Buscar Imprimir Configurar

Filial + Codtab

Pesquisar Normal

Cod Tabela	Descricao	Vigencia De	Vigencia Ate	Fin Implant.	Chav
22	PROCEDIMENTOS E EVENTOS EM SAUDE	10/10/2012	//	30/11/2013	BR8_CODPAD
23	CARATER DO ATENDIMENTO	10/10/2012	//	30/11/2013	
24	CLASSIFICACAO BRASILEIRA DE OCUPACES (CBO)	10/10/2012	//	30/11/2013	BAQ_CODESP
25	CODIGO DA DESPESA	10/10/2012	//	30/11/2013	
26	CONSELHO PROFISSIONAL	10/10/2012	//	30/11/2013	
27	DEBITOS E CREDITOS	10/10/2012	//	30/11/2013	
28	DENTES	10/10/2012	//	30/11/2013	
29	DIAGNOSTICO POR IMAGEM	10/10/2012	//	30/11/2013	
30	ESCALA DE CAPACIDADE FUNCIONAL (ECOG - ESCALA DE ZUBROD)	10/10/2012	//	30/11/2013	
31	ESTADIAMENTO DO TUMOR	10/10/2012	//	30/11/2013	
32	FACES DO DENTE	10/10/2012	//	30/11/2013	
33	FINALIDADE DO TRATAMENTO	10/10/2012	//	30/11/2013	
34	FORMA DE PAGAMENTO	10/10/2012	//	30/11/2013	
35	GRAU DE PARTICIPACAO	10/10/2012	//	30/11/2013	BWT_CODPAR
36	INDICADOR DE ACIDENTE	10/10/2012	//	30/11/2013	
37	INDICADOR DE DEBITO OU CREDITO	10/10/2012	//	30/11/2013	
38	MENSAGENS (GLOSAS, NEGATIVAS E OUTRAS)	10/10/2012	//	30/11/2013	
39	MOTIVO DE ENCERRAMENTO	10/10/2012	//	30/11/2013	
40	ORIGEM DO EVENTO DE ATENCAO A SAUDE	10/10/2012	//	30/11/2013	
41	REGIME DE INTERNACAO	10/10/2012	//	30/11/2013	
42	REGIES DA BOCA	10/10/2012	//	30/11/2013	
43	SEXO	10/10/2012	//	30/11/2013	
44	SITUACAO INICIAL DO DENTE	10/10/2012	//	30/11/2013	
45	STATUS DA SOLICITACAO	10/10/2012	//	30/11/2013	
46	STATUS DO CANCELAMENTO	10/10/2012	//	30/11/2013	
47	STATUS DO PROTOCOLO	10/10/2012	//	30/11/2013	
48	TECNICA UTILIZADA	10/10/2012	//	30/11/2013	
49	TIPO DE ACOMODACAO	10/10/2012	//	30/11/2013	
50	TIPO DE ATENDIMENTO	10/10/2012	//	30/11/2013	
51	TIPO DE ATENDIMENTO EM ODONTOLOGIA	10/10/2012	//	30/11/2013	
52	TIPO DE CONSULTA	10/10/2012	//	30/11/2013	
53	TIPO DE DEMONSTRATIVO	10/10/2012	//	30/11/2013	
54	TIPO DE EVENTO DE ATENCAO A SAUDE	10/10/2012	//	30/11/2013	
55	TIPO DE FATURAMENTO	10/10/2012	//	30/11/2013	
56	TIPO DE GUIA	10/10/2012	//	30/11/2013	
57	TIPO DE INTERNACAO	10/10/2012	//	30/11/2013	

Alterar Incluir Visualizar Sair Ações Relacionadas

TOTVS 2011 Série T Manufatura MSSQL P11ora Administrador 28/03/2014 Grupo TOTVS 07 / Filial Sao Paul

Impressão das Guias

1. Acesse as opções **Atualizações/ Atendimento/ Ambulatorial** ou **Atualizações/Atendimento/Pronto Atendimento**.
2. Selecione um atendimento.
3. Acesse **Ações Relacionadas/9-docs/relat/Guias TISS**.
4. Informe **Sim** na combo **Imprime Guia do TISS**.
5. Clique em **OK**
6. Após **Confirmar** para imprimir a guia.

Impressão das Guias de Solicitação de Internação e Resumo de Internação

1. Acesse as opções **Atualizações /Atendimento/Internação**.
2. Após abrir o menu selecione um atendimento.
1. Acesse **Ações Relacionadas > 9-docs/relat > Guias TISS**.



2. Informe **Sim** na combo **Imprime Guia do TISS**.
3. Clique em **OK**.
4. Após **Confirmar** para imprimir a guia.

As Impressões da **Guia de Honorários** e **Outras Despesas** também podem ser realizadas pelos menus acima, na tela que é aberta após selecionar as opções **Ações Relacionadas/9-docs/relat/Guias TISS** e informar **Sim** nos combos **Impr. Outras Despesas** ou **Impr. Hon. Individual**, conforme necessário.

Impressão do Layout Guias – XML

1. Baixe os arquivos de backup dos layouts chamado **Layouts XML - TISS 3.01.00.rar**.
2. Selecione a pasta de acordo com a estrutura do seu Protheus, DBF ou CTREE.
3. Para importar o XML das guias TISS, crie uma pasta dentro de sua ProtheusData. Ela servirá para armazenar os arquivos de backup dos layouts de importação/exportação, de acordo com a sua estrutura.
4. Abra a pasta DBF ou CTREE e extraia os arquivos que encontram-se dentro delas para essa pasta, como no exemplo abaixo:

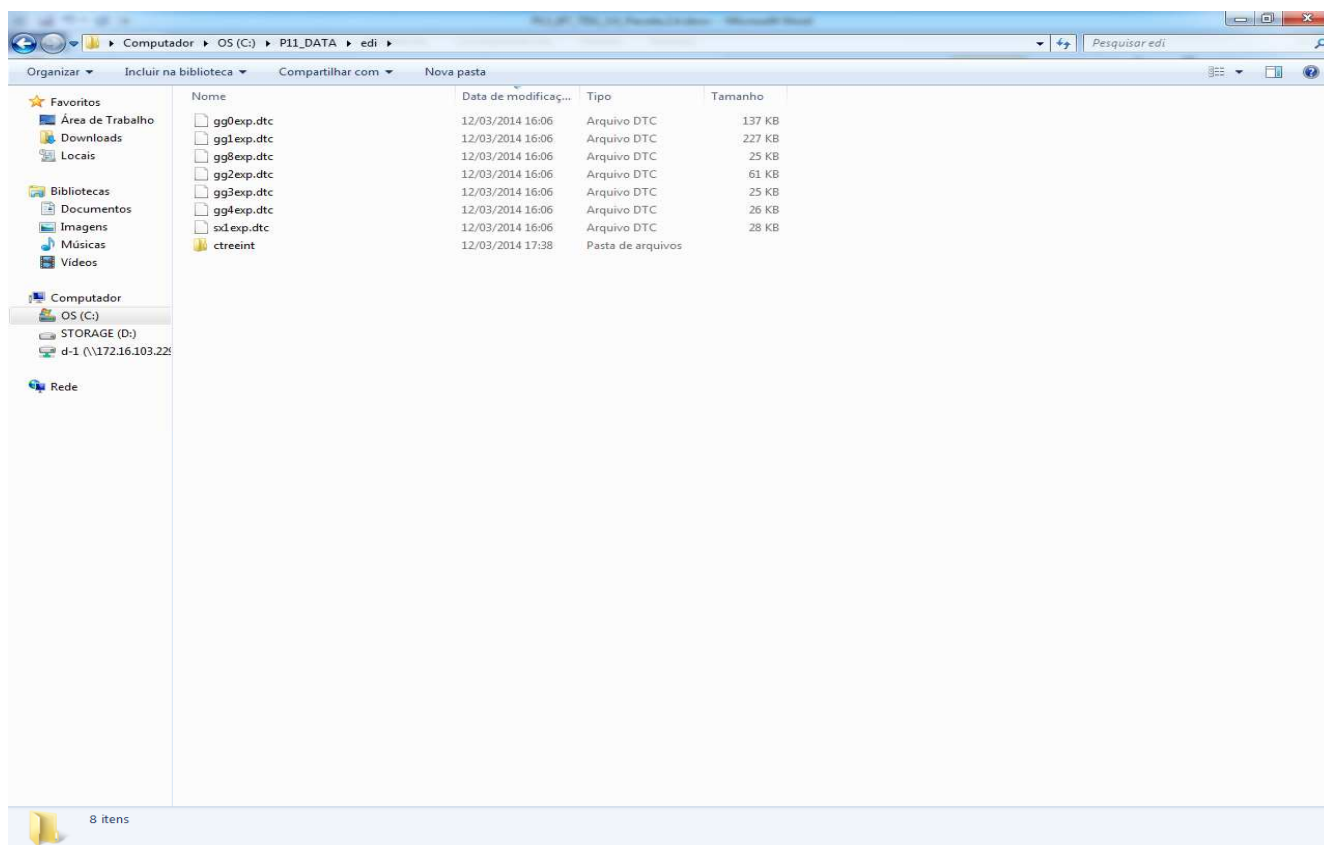

5. Preencha o parâmetro **MV_DEXPPLAY** com o caminho dessa pasta, exemplo:

Caminho da pasta criada > **C:\ProtheusData\edi**
 Preenchimento do parâmetro > **\edi**

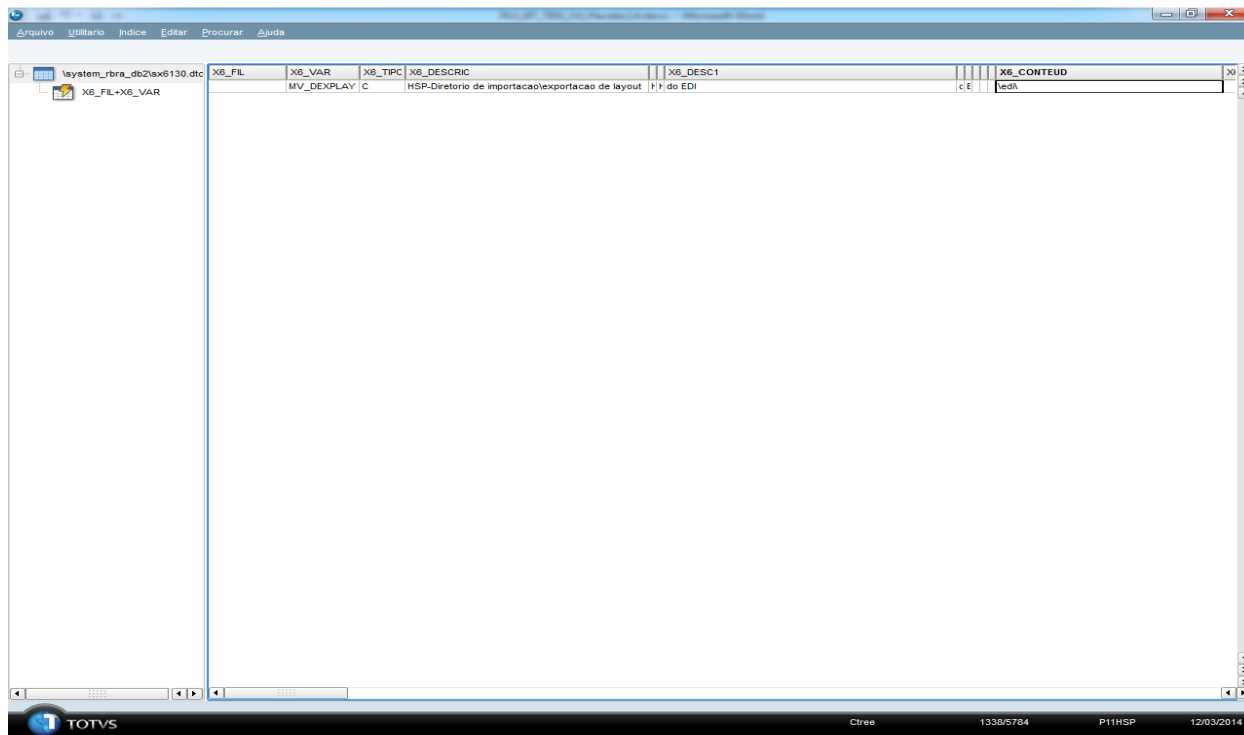

6. Acesse as opções **Atualizações/Edi/Hospital/Cadastro**.
7. Clique em **Ações Relacionadas**, e selecione **Imp. Layout**, como no exemplo abaixo:

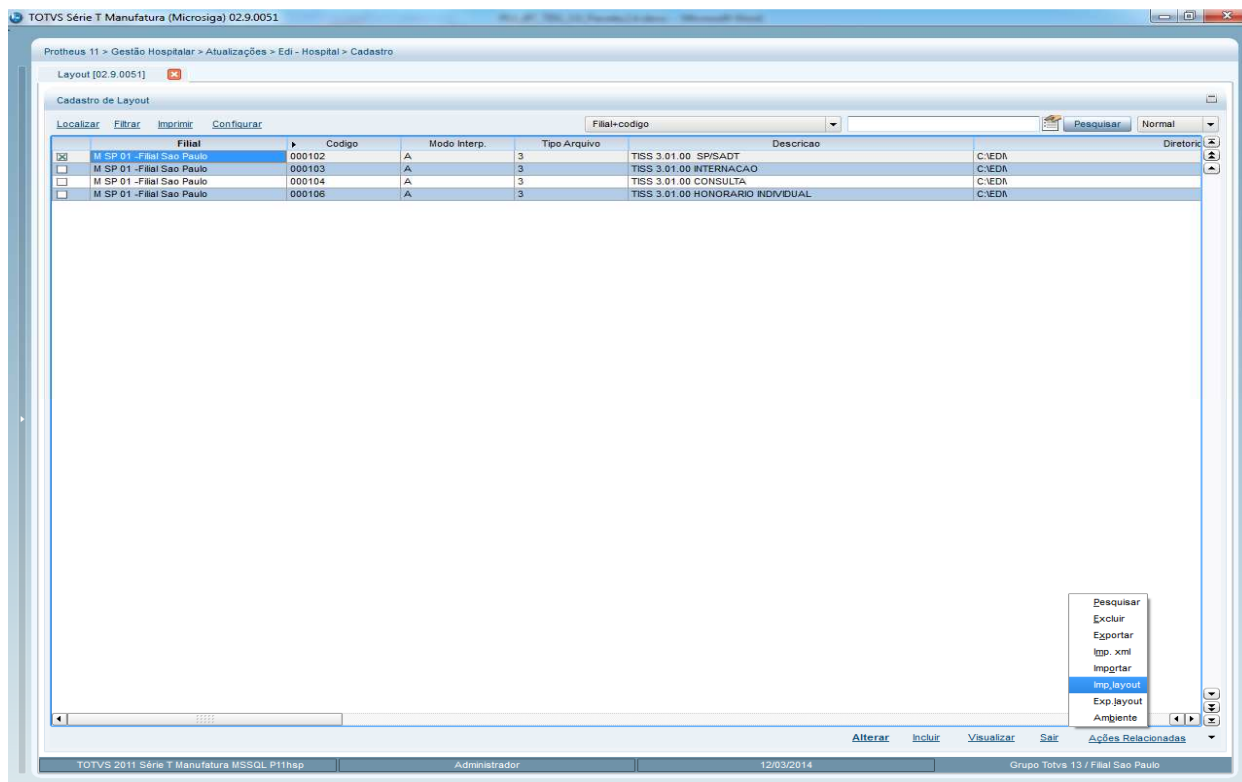

8. Selecione a **Empresa/Filial** e também a/s **guias** que deseja importar:



Este documento é de propriedade da TOTVS. Todos os direitos reservados. ©

Este documento é de propriedade da TOTVS. Todos os direitos reservados. ©

Este documento é de propriedade da TOTVS. Todos os direitos reservados. ©

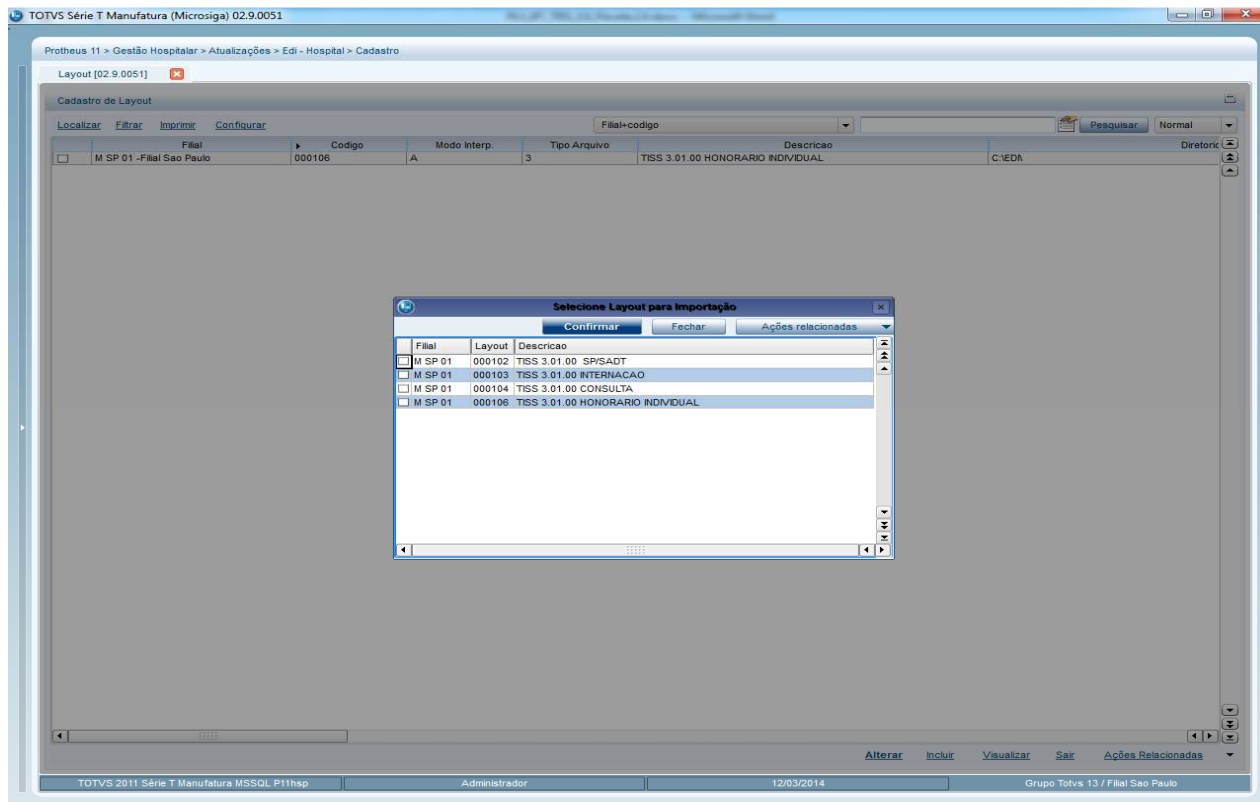

9. Aguarde até receber a mensagem da imagem abaixo, e a importação estará finalizada.

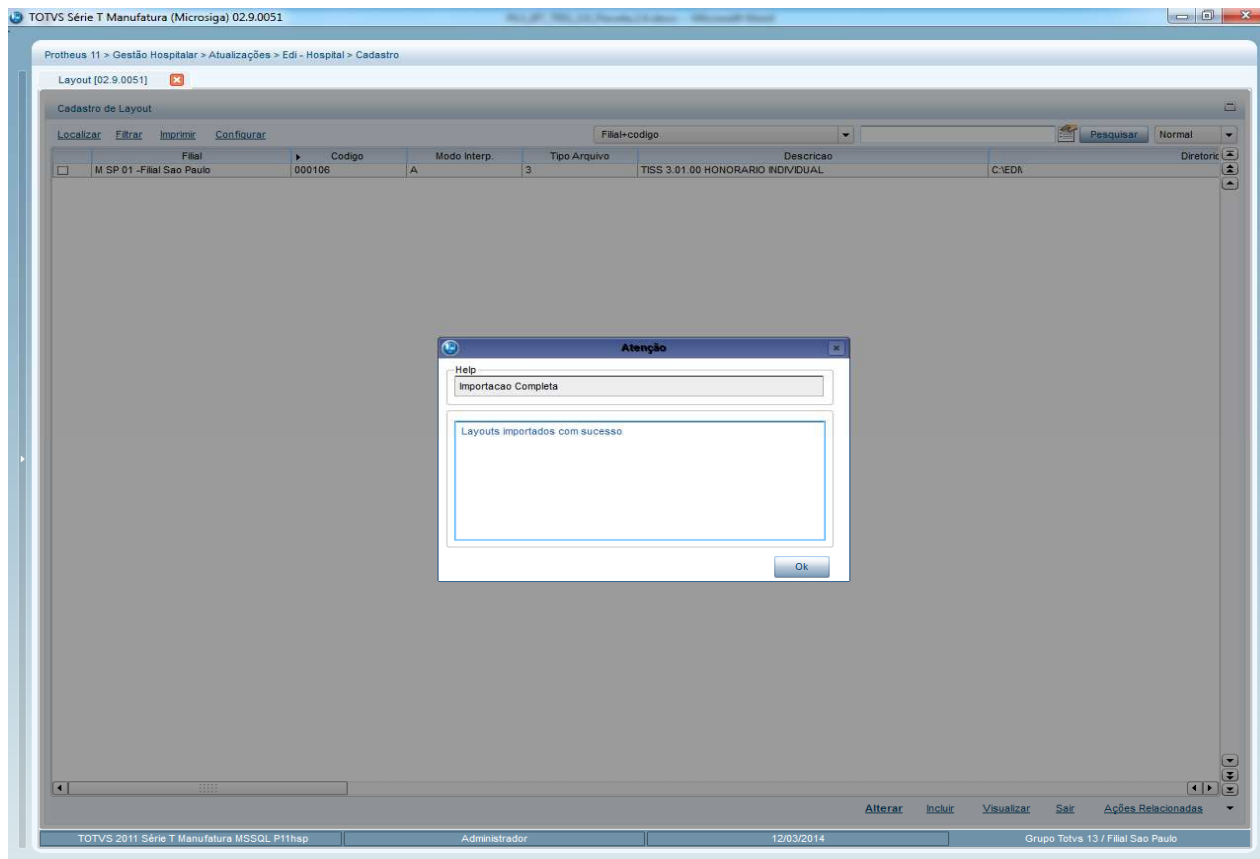



Informações Técnicas

Tabelas Utilizadas	<p>BTP – Cabeçalho Terminologias TISS BVL – Vínculo Tabelas TISS x Tabelas Protheus GA7 – Cabeçalho de Procedimentos GBI – Dados Adicionais de Produtos GCY – Atendimentos GCZ – Guias de Atendimentos SX3 – Campos</p>
Funções Envolvidas	<p>HSPAHM52 – Layout Guia para Envio HSPAHABS – Itens do Layout da Guia para Envio Hs_ImpGCon - Guia de Consulta Hs_ImpSadT - Guia de SP SADT Hs_ImpSIInt - Guia de Solicitação de Internação Hs_ImpRIInt - Guia de Resumo de Internação Hs_ImpODsp - Guia de Outras Despesas Hs_ImpHIInd - Guia de Honorários</p>
Sistemas Operacionais	Windows®/Linux®